



**GŁÓWNY URZĄD STATYSTYCZNY**  
**CENTRAL STATISTICAL OFFICE**

**AKTYWNOŚĆ EKONOMICZNA  
LUDNOŚCI POLSKI  
IV KWARTAŁ 2012**

**LABOUR FORCE SURVEY  
IN POLAND  
IV QUARTER 2012**

---

**Statistical  
Information  
and Elaborations**

**Informacje  
i opracowania  
statystyczne**

---

**Warszawa 2013**

Opracowanie publikacji <i>Preparation of the publication</i>	GUS, Departament Badań Demograficznych i Rynku Pracy <i>CSO, Demographic Surveys and Labour Market Department</i>
Kierujący  <i>supervisor</i>	Agnieszka Zgierska Dyrektor Departamentu Badań Demograficznych i Rynku Pracy <i>Director of the Demographic Surveys and Labour Market Department</i>
zespół <i>team</i>	Iwona Biały, Elżbieta Matuszewska-Kafarska, Małgorzata Cacko, Katarzyna Derucka, Andrzej Gieszczyk
tłumaczenie <i>translation</i>	Irena Skrzypczak
współpraca <i>co-operation</i>	Waldemar Popiński Departament Metodologii, Standardów i Rejestrów <i>Methodology, Standards and Registers Department</i>
Wykresy	Zakład Wydawnictw Statystycznych, Wydział Opracowań Graficznych, Departament Badań Demograficznych i Rynku Pracy <i>Statistical Publishing Establishment, Graphical Compilations Section, Demographic Surveys and Labour Market Department</i>
Okładka <i>Cover</i>	Zakład Wydawnictw Statystycznych <i>Statistical Publishing Establishment</i>
Skład komputerowy - kierujący <i>Typesetting</i> - <i>supervisor</i>	Jolanta Mossakowska

ISSN 1425-7890

# PRZEDMOWA

Niniejsza publikacja opracowana została na podstawie uogólnionych wyników reprezentacyjnego Badania Aktywności Ekonomicznej Ludności (BAEL), przeprowadzonego przez Główny Urząd Statystyczny w IV kwartale 2012 roku.

Opracowanie składa się z uwag metodycznych, części analitycznej oraz tablic statystycznych. W uwagach metodycznych omówiono koncepcję badania, sposób doboru próby gospodarstw domowych i uogólniania wyników badania oraz podstawowe pojęcia stosowane w publikacji. Tablice statystyczne obejmują zestawienia wybranych wyników wraz ze wskaźnikami precyzji, tablice przeglądowe z wynikami badania z lat wcześniejszych, w tym tablice prezentujące wskaźniki strukturalne liczone na podstawie BAEL oraz tablice zawierające wyniki badania przeprowadzonego w IV kwartale 2012 roku.

Więcej uwag na temat zmian metodologii badania zamieszczono w „Uwagach metodycznych” w tym, w „Uwagach do tablic”.

Publikacja przygotowana została przez zespół pracowników Wydziału Zasobów Pracy w Departamencie Badań Demograficznych i Rynku Pracy GUS, przy współpracy z Departamentem Metodologii, Standardów i Rejestrów GUS oraz Centrum Informatyki Statystycznej – Wydział Systemów Pozyskiwania Danych w Radomiu.

Wybrane wyniki Badania Aktywności Ekonomicznej Ludności pod nazwą „Kwartalna informacja o aktywności ekonomicznej ludności”, „Kwartalna informacja o rynku pracy” oraz bieżącą publikację można znaleźć w Internecie pod adresem: <http://www.stat.gov.pl>, temat: *Praca. Wynagrodzenia*.

Liczymy na Państwa dalszą współpracę w doskonaleniu zawartości publikacji, jak również uwagi i sugestie, w tym dotyczące treści i formy publikacji. Pozwolą one w większym stopniu wyjść naprzeciw Państwa oczekiwaniom.

Wyniki badania prowadzonego w poszczególnych krajach Wspólnoty Europejskiej jako Labour Force Survey dostępne są na stronach Eurostat pod adresem:

[http://epp.eurostat.ec.europa.eu/portal/page/portal/employment\\_unemployment\\_lfs/introduction](http://epp.eurostat.ec.europa.eu/portal/page/portal/employment_unemployment_lfs/introduction)

W imieniu Kierownictwa Głównego Urzędu Statystycznego serdecznie dziękujemy wszystkim Respondentom, którzy wyrazili zgodę na udział w realizacji badania – za przekazane informacje i poświęcony czas.

Wyrazy podziękowania należą się również Ankieterom i Osobom Koordynującym pracę w terenie – za przyjazną współpracę z gospodarstwami domowymi i rzetelnie wykonywaną pracę.

Dyrektor Departamentu Badań  
Demograficznych i Rynku Pracy

Agnieszka Zgierska

# PREFACE

We are glad to present the next issue of publication „Labour Force Survey in Poland” worked out on the basis of sample labour force survey (LFS) conducted by the CSO in the fourth quarter of 2012.

The publication consists of methodological issues, analytic chapter and statistical tables.

The methodological issues present: the concept of the survey, the method of households sampling and generalization of the results, as well as basic definitions applied in the survey. Statistical tables consist of selected results supplemented with standard errors, review tables from the previous years including tables containing structural indicators calculated on the basis of the LFS, and detailed tables presenting results of the survey conducted in the fourth quarter of 2012.

More comments concerning changes in the survey methodology are included in “Methodological Issues”; also in notes for the tables.

The publication has been prepared by the team of staff of the Labour Resources Section in the CSO Demographic Surveys and Labour Department with co-operation of the CSO Methodology, Standards and Registers Division and the Statistical Computing Centre – Statistical System Section in Radom.

The selected Labour Force Survey results are presented under the title “Quarterly information on the Labour Market” and in the presented publication on the CSO website: <http://www.stat.gov.pl>; topic: Labour. Earnings.

We count on your further co-operation in the work concerning improvement of the publication. We shall appreciate any comments and suggestions, particularly regarding the contents and form of the publication. They will allow us to live up to all your expectations.

The results of the survey carried out in particular European Union as the Labour Force Survey are also available on the Eurostat website:

[http://epp.eurostat.ec.europa.eu/portal/page/portal/employment\\_unemployment\\_lfs/introduction](http://epp.eurostat.ec.europa.eu/portal/page/portal/employment_unemployment_lfs/introduction)

On behalf of the Governing Body of the Central Statistical Office, we would like to express our thanks to all the Respondents who agreed to participate in the survey for the provided information and devoted time.

We would also like to express our sincere thanks to the Interviewers and Field Coordinators for their friendly cooperation with the households and industrious work.

*Director of the Demographic Surveys  
and Labour Market Department*

*Agnieszka Zgierska*

# SPIS TREŚCI

	Tabl.	Str.
Przedmowa .....	x	3
Uwagi metodyczne .....	x	13
Karta rotacji na lata 2011–2016 .....	x	33
Sytuacja na rynku pracy w IV kwartale 2012 r. ....	x	34
<b>TABLICE PRZEGLĄDOWE</b>		
Aktywność ekonomiczna ludności w wieku 15 lat i więcej według płci i miejsca zamieszkania w latach 1992–2012 .....	1.	47
Pracujący według statusu zatrudnienia, płci i miejsca zamieszkania w latach 2003–2012 .....	2.	62
Współczynnik aktywności zawodowej według wieku i płci w latach 2003–2012 .....	3.	72
Wskaźnik zatrudnienia według wieku i płci w latach 2003–2012 .....	4.	78
Stopa bezrobocia według wieku i płci w latach 2003–2012 .....	5.	84
Bezrobocie długotrwale według płci w latach 2003–2012 .....	6.	90
Ludność w wieku 15 lat i więcej według poziomu wykształcenia i płci w latach 2003–2012 .....	7.	96
Ludność aktywna zawodowo według poziomu wykształcenia i płci w latach 2003–2012 .....	8.	102
Pracujący według sektorów ekonomicznych i płci w latach 2003–2012 .....	9.	108
<b>WSKAŹNIKI STRUKTURALNE WYZNACZANE NA PODSTAWIE BAEŁ W POLSCE I UNII EUROPEJSKIEJ W LATACH 2003-2012</b>		
Wskaźnik zatrudnienia osób w wieku 15–64 lata (przeciętne w roku) .....	10.	114
Wskaźnik zatrudnienia osób starszych (w wieku 55–64 lata) – (przeciętne w roku) .....	11.	115
Stopa bezrobocia (przeciętne w roku) .....	12.	116
Stopa bezrobocia długotrwałego (przeciętne w roku) .....	13.	117
Osoby w wieku 18–59 lat w gospodarstwach domowych bez osób pracujących (przeciętne w roku) .....	14.	118
Dzieci w gospodarstwach domowych bez osób pracujących (przeciętne w roku) .....	15.	119
Osoby dorosłe uczestniczące w kształceniu i szkoleniu (przeciętne w roku) .....	16.	119
Wykształcenie osób młodych (przeciętne w roku) .....	17.	120
Zróżnicowanie regionalne (NTS 2) wskaźnika zatrudnienia (dla osób w wieku 15–64 lata) – (przeciętne w roku) .....	18.	121
Średni wiek dezaktywacji zawodowej (wyjścia z siły roboczej) – (przeciętne w roku) .....	19.	122
Młodzież niekontynuująca nauki (przeciętne w roku) .....	20.	123
<b>WYBRANE WYNIKI ZE WSKAŹNIKAMI PRECYZJI</b>		
Aktywność ekonomiczna ludności według wybranych cech. Oszacowania względnych błędów standardowych dla szacunków stanu w IV kwartale 2012 r. – w % .....	0.1.	124
Aktywność ekonomiczna ludności według wybranych cech. Oszacowania względnych błędów standardowych dla zmian stanu w ciągu kwartału (III–IV kw. 2012 r.) – w % .....	0.2.	126
Współczynnik aktywności zawodowej według wybranych cech oszacowania względnych błędów standardowych dla szacunków stanu w latach 2006–2012 – w % .....	0.3.	128
Wskaźnik zatrudnienia według wybranych cech oszacowania względnych błędów standardowych dla szacunków stanu w latach 2006–2012 – w % .....	0.4.	134
Stopa bezrobocia według wybranych cech oszacowania względnych błędów standardowych dla szacunków stanu w latach 2006–2012 – w % .....	0.5.	140
Bezrobocie długotrwale według wybranych cech oszacowania względnych błędów standardowych dla szacunków stanu w latach 2006–2012 – w % .....	0.6.	146
Ludność w wieku 15 lat i więcej według wybranych cech oszacowania względnych błędów standardowych dla szacunków stanu w latach 2006–2012 – w % .....	0.7.	152

	Tabl.	Str.
Ludność aktywna zawodowo według wybranych cech oszacowania względnych błędów standardowych dla szacunków stanu w latach 2006–2012 – w % .....	0.8.	158
Pracujący według sektorów ekonomicznych. Oszacowania względnych błędów standardowych dla szacunków stanu w latach 2006–2012 – w % .....	0.9.	164
Wskaźniki strukturalne obliczane na podstawie BAEL. Oszacowania względnych błędów standardowych dla szacunków stanu w II kwartale 2011 r. – w % .....	0.10.	170
Wskaźniki strukturalne obliczane na podstawie BAEL. Oszacowania względnych błędów standardowych dla szacunków stanu w II kwartale 2012 r. – w % .....	0.11.	170
Wskaźniki strukturalne obliczane na podstawie BAEL. Oszacowania względnych błędów standardowych dla zmian stanu w ciągu roku (II kw. 2011 r.–II kw. 2012 r.) – w % .....	0.12.	171
Wskaźniki strukturalne obliczane na podstawie BAEL. Oszacowania względnych błędów standardowych dla szacunków stanu w 2012 r. (przeciętne roczne) – w % .....	0.13.	171
<b>1. AKTYWNOŚĆ EKONOMICZNA LUDNOŚCI</b>		
Aktywność ekonomiczna ludności w wieku 15 lat i więcej według miejsca zamieszkania .....	1.1.	173
Aktywność ekonomiczna ludności w wieku 15 lat i więcej według regionów i województw ....	1.2.	174
Aktywność ekonomiczna ludności w wieku 15 lat i więcej według wieku .....	1.3.	177
Aktywność ekonomiczna ludności w wieku 15 lat i więcej według poziomu wykształcenia .....	1.4.	179
Aktywność ekonomiczna ludności w wieku 15 lat i więcej według województw i poziomu wykształcenia .....	1.5.	182
Aktywność ekonomiczna ludności w wieku 15 lat i więcej według stanu cywilnego .....	1.6.	186
Aktywność ekonomiczna ludności w wieku 15 lat i więcej według stopnia pokrewieństwa z głową gospodarstwa domowego .....	1.7.	187
Aktywność ekonomiczna absolwentów (w wieku 15–30 lat) według poziomu wykształcenia, płci i miejsca zamieszkania .....	1.8.	188
Ludność wiejska w wieku 15 lat i więcej według związku z gospodarstwem rolnym, płci i aktywności ekonomicznej .....	1.9.	188
Ludność wiejska w wieku 15 lat i więcej według aktywności ekonomicznej, wieku i związku z gospodarstwem rolnym .....	1.10.	189
Ludność wiejska w wieku 15 lat i więcej według aktywności ekonomicznej, poziomu wykształcenia i związku z gospodarstwem rolnym .....	1.11.	190
Uczniowie według aktywności ekonomicznej i poziomu kontynuowanej edukacji .....	1.12.	191
Osoby w wieku 15 lat i więcej, które w ciągu ostatnich 4 tygodni uczestniczyły w formach kształcenia pozaszkolnego .....	1.13.	193
Osoby w wieku 15 lat i więcej, które w ciągu ostatnich 4 tygodni uczestniczyły w formach kształcenia pozaszkolnego według formy nauki .....	1.14.	193
Osoby w wieku 15 lat i więcej, które w ciągu ostatnich 4 tygodni uczestniczyły w formach kształcenia pozaszkolnego według celu doksztalcenia .....	1.15.	194
Osoby w wieku 15 lat i więcej, które w ciągu ostatnich 4 tygodni uczestniczyły w formach kształcenia pozaszkolnego według wieku .....	1.16.	194
Osoby w wieku 15 lat i więcej, które w ciągu ostatnich 4 tygodni uczestniczyły w formach kształcenia pozaszkolnego według dziedziny szkolenia .....	1.17.	195
Aktywność ekonomiczna ludności w wieku 15 lat i więcej według dziedziny ukończonego wykształcenia .....	1.18.	196
Uczniowie według aktywności ekonomicznej i dziedziny kontynuowanej edukacji .....	1.19.	197
Ludność w wieku 15 lat i więcej według poziomu i dziedziny wykształcenia .....	1.20.	197
<b>2. PRACUJĄCY</b>		
Pracujący według statusu zatrudnienia i wieku .....	2.1.	201
Pracujący według statusu zatrudnienia i poziomu wykształcenia .....	2.2.	203
Pracujący według statusu zatrudnienia i wybranych sekcji PKD .....	2.3.	204

	Tabl.	Str.
Pracujący według płci i wybranych sekcji PKD .....	2.4.	206
Pracujący według wieku i wybranych sekcji PKD .....	2.5.	207
Pracujący według poziomu wykształcenia i wybranych sekcji PKD .....	2.6.	207
Pracownicy najemni według rodzaju umowy o pracę i poziomu wykształcenia .....	2.7.	208
Pracujący według płci i wybranych grup zawodów .....	2.8.	208
Pracujący według liczby godzin przepracowanych w badanym tygodniu i statusu zatrudnienia .....	2.9.	209
Pracujący według liczby godzin przepracowanych w badanym tygodniu i wybranych sekcji PKD .....	2.10.	210
Przeciętna liczba godzin przepracowanych w badanym tygodniu według statusu zatrudnienia w głównym miejscu pracy i wybranych sekcji PKD .....	2.11.	210
Pracujący według czasu pracy i statusu zatrudnienia .....	2.12.	212
Pracujący według czasu pracy i wybranych sekcji PKD .....	2.13.	214
Pracujący według czasu pracy i wieku .....	2.14.	214
Pracujący w niepełnym wymiarze czasu pracy według przyczyn i statusu zatrudnienia .....	2.15.	215
Pracujący w więcej niż jednym miejscu pracy według sektorów ekonomicznych .....	2.16.	216
Pracujący w więcej niż jednym miejscu pracy według liczby godzin przepracowanych w badanym tygodniu w głównym i dodatkowych miejscach pracy .....	2.17.	216
Pracujący w więcej niż jednym miejscu pracy według wieku i poziomu wykształcenia .....	2.18.	217
Pracujący poszukujący innej pracy głównej lub dodatkowej według przyczyn poszukiwania pracy, wieku, poziomu wykształcenia i wybranych sekcji PKD .....	2.19.	217
Pracujący w wieku 15–64 lat według statusu zatrudnienia oraz dziedziny ukończonego wykształcenia .....	2.20.	218
Pracujący według poziomu wykształcenia i wieku .....	2.21.	220
<b>3. BEZROBOTNI</b>		
Bezrobotni według przyczyn zaprzestania pracy, płci i miejsca zamieszkania .....	3.1.	223
Bezrobotni według miejsca zamieszkania, płci i okresu poszukiwania pracy .....	3.2.	223
Bezrobotni według miejsca zamieszkania, płci i metod poszukiwania pracy .....	3.3.	224
Bezrobotni według miejsca zamieszkania, płci i kategorii bezrobotnych .....	3.4.	224
Bezrobotni według miejsca zamieszkania, płci i rodzaju poszukiwanej pracy .....	3.5.	225
Bezrobotni według metod poszukiwania pracy i wieku .....	3.6.	225
Bezrobotni według metod i okresu poszukiwania pracy .....	3.7.	226
Bezrobotni według metod poszukiwania pracy i poziomu wykształcenia .....	3.8.	226
Bezrobotni według metod poszukiwania pracy i kategorii bezrobotnych .....	3.9.	227
Bezrobotni według kategorii i wieku .....	3.10.	228
Bezrobotni według kategorii i poziomu wykształcenia .....	3.11.	229
Bezrobotni według kategorii i rodzaju poszukiwanej pracy .....	3.12.	230
Bezrobotni według okresu poszukiwania pracy i wieku .....	3.13.	230
Bezrobotni według okresu poszukiwania pracy i poziomu wykształcenia .....	3.14.	232
Bezrobotni według okresu poszukiwania pracy i rodzaju poszukiwanej pracy .....	3.15.	232
Bezrobotni według okresu poszukiwania pracy i kategorii bezrobotnych .....	3.16.	233
Bezrobotni uprzednio pracujący według kategorii i wybranych sekcji PKD ostatniego miejsca pracy .....	3.17.	234
Bezrobotni uprzednio pracujący według kategorii bezrobotnych i zawodu wykonywanego w ostatnim miejscu pracy .....	3.18.	234
Bezrobotni uprzednio pracujący według płci, miejsca zamieszkania i wybranych sekcji PKD ostatniego miejsca pracy .....	3.19.	235
Bezrobotni uprzednio pracujący według okresu poszukiwania pracy i zawodu wykonywanego w ostatnim miejscu pracy .....	3.20.	236

	Tabl.	Str.
Bezrobotni uprzednio pracujący według okresu poszukiwania pracy i stażu w ostatnim miejscu pracy .....	3.21.	236
Bezrobotni uprzednio pracujący według kategorii i stażu w ostatnim miejscu pracy .....	3.22.	237
Bezrobotni uprzednio pracujący według przyczyn zaprzestania pracy, okresu poszukiwania pracy, płci i sektora własności ostatniego miejsca pracy .....	3.23.	237
Bezrobotni uprzednio pracujący według statusu zatrudnienia i wybranych sekcji PKD ostatniego miejsca pracy .....	3.24.	238
Bezrobotni według poziomu wykształcenia i wieku .....	3.25.	239
Bezrobotni w wieku 15 lat i więcej według okresu poszukiwania pracy oraz dziedziny ukończonego wykształcenia .....	3.26.	240
<b>4. BIERNI ZAWODOWO</b>		
Bierni zawodowo według przyczyn bierności i wieku .....	4.1.	243
Bierni zawodowo według przyczyn bierności i poziomu wykształcenia .....	4.2.	245
Bierni zawodowo uprzednio pracujący według przyczyn bierności i przyczyn zaprzestania pracy .....	4.3.	247
<b>5. OSOBY NIEPEŁNOSPRAWNE</b>		
Aktywność ekonomiczna osób niepełnosprawnych w wieku 16 lat i więcej według stopnia niepełnosprawności .....	5.1.	249
Aktywność ekonomiczna osób niepełnosprawnych w wieku 16 lat i więcej według typu gospodarstwa domowego .....	5.2.	250
Aktywność ekonomiczna osób niepełnosprawnych w wieku 16 lat i więcej według wybranych cech demograficznych .....	5.3.	251
Pracujący niepełnosprawni według wymiaru czasu pracy oraz stopnia niepełnosprawności .....	5.4.	253
Pracujący niepełnosprawni według wymiaru czasu pracy oraz wybranych sekcji PKD .....	5.5.	254
Pracujący niepełnosprawni według statusu zatrudnienia .....	5.6.	254
Bezrobotni niepełnosprawni według kategorii bezrobotnych .....	5.7.	255
Bezrobotni niepełnosprawni według okresu poszukiwania pracy .....	5.8.	255
Bezrobotni niepełnosprawni według wybranych metod poszukiwania pracy .....	5.9.	255
Osoby niepełnosprawne bierne zawodowo według przyczyn bierności i stopnia niepełnosprawności .....	5.10.	256
<b>WYKRESY</b>		
Struktura ludności w wieku 15 lat i więcej według aktywności ekonomicznej, płci i miejsca zamieszkania .....	x	172
Wskaźnik zatrudnienia według województw i płci .....	x	200
Stopa bezrobocia według wieku, płci i miejsca zamieszkania .....	x	222
Stopa bezrobocia według płci i miejsca zamieszkania oraz poziomu wykształcenia .....	x	222
Struktura biernych zawodowo według przyczyn bierności .....	x	242
Struktura biernych zawodowo według przyczyn bierności, płci i miejsca zamieszkania .....	x	242
Struktura osób niepełnosprawnych w wieku 16 lat i więcej według statusu na rynku pracy i stopnia niepełnosprawności .....	x	248
Struktura osób niepełnosprawnych w wieku 16 lat i więcej według statusu na rynku pracy i wieku .....	x	248
<b>NAJWAŻNIEJSZE AKTY PRAWNE DOTYCZĄCE BADANIA SIŁY ROBOCZEJ W KRAJACH UNII EUROPEJSKIEJ</b>	x	257

# CONTENTS

	Tab.	Page
Preface .....	x	4
Methodological notes .....	x	23
Rotation chart for 2011–2016 .....	x	33
Situation on the labour market in IV quarter 2012–Conclusions .....	x	46
<b>REVIEW TABLES</b>		
Economic activity of the population aged 15 and more by sex and place of residence in the years 1992–2012 .....	1.	47
Employed persons by employment status, sex and place of residence in the years 2003–2012 .....	2.	62
Activity rate by age and sex in the years 2003–2012 .....	3.	72
Employment rate by age and sex in the years 2003–2012 .....	4.	78
Unemployment rate by age and sex in the years 2003–2012 .....	5.	84
Long-term unemployment by sex in the years 2003–2012 .....	6.	90
Population aged 15 years and more by level of education and sex in the years 2003–2012 .....	7.	96
Economically active population by level of education and sex in the years 2003–2012 .....	8.	102
Employed persons by economic sectors and sex in the years 2003–2012 .....	9.	108
<b>STRUCTURAL INDICATORS COMPILED ON THE BASIS OF THE LABOUR FORCE SURVEY IN POLAND AND EUROPEAN UNION IN THE YEARS 2003–2012</b>		
Employment rate of persons aged 15–64 – (annual averages) .....	10.	114
Employment rate of older persons (aged 55–64) – (annual averages) .....	11.	115
Unemployment rate (annual averages) .....	12.	116
Long-term unemployment rate (annual averages) .....	13.	117
Persons aged 18–59 living in jobless households (annual averages) .....	14.	118
Children living in jobless households (annual averages) .....	15.	119
Life-long learning (adult participation in education and training) – (annual averages) .....	16.	119
Youth education attainment level (annual averages) .....	17.	120
Dispersion of regional (NUTS 2) employment rates (of persons aged 15–64) – (annual averages) .....	18.	121
Average exit age from the labour force (annual averages) .....	19.	122
Early leavers from education and training (annual averages) .....	20.	123
<b>SELECTED RESULTS WITH PRECISION INDEXES</b>		
Selected items of economic activity		
Estimates of relative standard errors for level estimates for IV quarter 2012 – in % .....	0.1.	124
Selected items of economic activity		
Estimates of relative standard errors for quarterly changes (III–IV Q 2012) – in % .....	0.2.	126
Activity rate by selected items estimates of relative standard errors for level estimates in the years 2006–2012 – in % .....	0.3.	128
Employment rate by selected items estimates of relative standard errors for level estimates in the years 2006–2012 – in % .....	0.4.	134
Unemployment rate by selected items estimates of relative standard errors for level estimates in the years 2006–2012 – in % .....	0.5.	140
Long-term unemployment by selected items estimates of relative standard errors for level estimates in the years 2006–2012 – in % .....	0.6.	146
Population aged 15 years and more by selected items estimates of relative standard errors for level estimates in the years 2006–2012 – in % .....	0.7.	152
Economically active population by selected items estimates of relative standard errors for level estimates in the years 2006–2012 – in % .....	0.8.	158

	Tab.	Page
Employed persons by economic sectors. Estimates of relative standard errors for level estimates in the years 2006–2012 – in % .....	0.9.	164
Structural indicators compiled on the basis of the LFS. Estimates of relative standard errors for level estimates for II quarter 2011 – in % .....	0.10.	170
Structural indicators compiled on the basis of the LFS. Estimates of relative standard errors for level estimates for II quarter 20112– in % .....	0.11.	170
Structural indicators compiled on the basis of the LFS. Estimates of relative standard errors for annual changes (II quarter 2011–II quarter 2012) – in % .....	0.12.	171
Structural indicators compiled on the basis of the LFS. Estimates of relative standard errors for level estimates in 2012 (annual averages) – in % .....	0.13.	171
<b>1. ECONOMIC ACTIVITY OF THE POPULATION</b>		
Economic activity of the population aged 15 and more by place of residence .....	1.1.	173
Economic activity of the population aged 15 and more by regions and voivodships .....	1.2.	174
Economic activity of the population aged 15 and more by age .....	1.3.	177
Economic activity of the population aged 15 and more by level of education .....	1.4.	179
Economic activity of the population aged 15 and more by voivodships and level of education .....	1.5.	182
Economic activity of the population aged 15 and more by marital status .....	1.6.	186
Economic activity of the population aged 15 and more by relationship to the head of a household ....	1.7.	187
Economic activity of school – leavers (aged 15–30) by level of education, sex and place of residence .....	1.8.	188
Population aged 15 and more in rural areas by connection with agricultural farm, sex and economic activity .....	1.9.	188
Population aged 15 and more in rural areas by economic activity, age and connection with agricultural farm .....	1.10.	189
Population aged 15 and more in rural areas by economic activity, level of education and connection with agricultural farm .....	1.11.	190
Apprentices by economic activity and level of continued education .....	1.12.	191
Persons aged 15 and more who participated in non-school forms of education within the last 4 weeks .....	1.13.	193
Persons aged 15 and more who participated in non-school forms of education within the last 4 weeks by forms of learning .....	1.14.	193
Persons aged 15 and more who participated in non-school forms of education within the last 4 weeks by purpose of training .....	1.15.	194
Persons aged 15 and more who participated in non-school forms of education within the last 4 weeks by age .....	1.16.	194
Persons aged 15 and more who participated in non-school forms of education within the last 4 weeks by field of education .....	1.17.	195
Economic activity of the population aged 15 and more by field of educational attainment .....	1.18.	196
Apprentices by economic activity and field of continued education .....	1.19.	197
Population aged 15 and more by level and field of educational attainment .....	1.20.	197
<b>2. EMPLOYED PERSONS</b>		
Employed persons by employment status and age .....	2.1.	201
Employed persons by employment status and level of education .....	2.2.	203
Employed persons by employment status and selected NACE sections .....	2.3.	204
Employed persons by sex and selected NACE sections .....	2.4.	206
Employed persons by age and selected NACE sections .....	2.5.	207
Employed persons by level of education and selected NACE sections .....	2.6.	207
Employees by work contract and level of education .....	2.7.	208
Employed persons by sex and selected occupational groups .....	2.8.	208

	Tab.	Page
Employed persons by number of hours worked in the reference week and employment status .....	2.9.	209
Employed persons by number of hours worked in the reference week and selected NACE sections	2.10.	210
Average number of hours worked in the reference week by employment status in the main job and selected NACE sections .....	2.11.	210
Employed persons by working time and employment status .....	2.12.	212
Employed persons by working time and selected NACE sections .....	2.13.	214
Employed persons by working time and age .....	2.14.	214
Persons employed part-time by reasons and employment status .....	2.15.	215
Employed persons having more than one job by economic sectors .....	2.16.	216
Employed persons having more than one job by number of hours worked in the reference week in the main and additional jobs .....	2.17.	216
Employed persons having more than one job by age and level of education .....	2.18.	217
Employed persons seeking another main job by reasons, age, level of education and selected NACE sections .....	2.19.	217
Employed persons aged 15–64 by employment status and field of educational attainment .....	2.20.	218
Employed persons by level of education and age .....	2.21.	220

### 3. UNEMPLOYED PERSONS

Unemployed persons by reasons for leaving last job or business, sex and place of residence .....	3.1.	223
Unemployed persons by place of residence, sex and duration of job search .....	3.2.	223
Unemployed persons by place of residence, sex and methods of job search .....	3.3.	224
Unemployed persons by place of residence, sex and categories of unemployed .....	3.4.	224
Unemployed persons by place of residence, sex and type of job sought employment .....	3.5.	225
Unemployed persons by methods of job search and age .....	3.6.	225
Unemployed persons by methods and duration of job search .....	3.7.	226
Unemployed persons by methods of job search and level of education .....	3.8.	226
Unemployed persons by methods of job search and categories of unemployed .....	3.9.	227
Unemployed persons by categories and age .....	3.10.	228
Unemployed persons by categories and level of education .....	3.11.	229
Unemployed persons by categories and type of sought employment .....	3.12.	230
Unemployed persons by duration of job search and age .....	3.13.	230
Unemployed persons by duration of job search and level of education .....	3.14.	232
Unemployed persons by duration of job search and type of sought employment .....	3.15.	232
Unemployed persons by duration of job search and categories of unemployed .....	3.16.	233
Unemployed persons previously in employment by categories and selected NACE sections of the last job .....	3.17.	234
Unemployed persons previously in employment by categories and occupations of the last job .....	3.18.	234
Unemployed persons previously in employment by sex, place of residence and selected NACE sections of the last job .....	3.19.	235
Unemployed persons previously in employment by duration of job search and occupation of the last job .....	3.20.	236
Unemployed persons previously in employment by duration of job search and seniority of the last job	3.21.	236
Unemployed persons previously in employment by categories and length of the last job .....	3.22.	237
Unemployed persons previously in employment by reasons for leaving last job, duration of job search, sex and ownership sector of the last job .....	3.23.	237
Unemployed persons previously in employment by employment status and selected NACE section of the last job .....	3.24.	238
Unemployed persons by level of education and age .....	3.25.	239
Unemployed persons aged 15 and more by duration of job search and field of educational attainment .....	3.26.	240

	Tab.	Page
<b>4. ECONOMICALLY INACTIVE POPULATION</b>		
Economically inactive persons by reasons for inactivity and age .....	4.1.	243
Economically inactive persons by reasons for inactivity and level of education .....	4.2.	245
Economically inactive persons by reasons for inactivity and reasons for leaving last job or business .....	4.3.	247
<b>5. DISABLED PERSONS</b>		
Economic activity of disabled persons aged 16 and more by degree of disability .....	5.1.	249
Economic activity of disabled persons aged 16 and more by type of a household .....	5.2.	250
Economic activity of disabled persons aged 16 and more by selected demographic features .....	5.3.	251
Employed disabled persons by working time and degree of disability .....	5.4.	253
Employed disabled persons by working time and selected NACE sections .....	5.5.	254
Employed disabled persons by employment status .....	5.6.	254
Unemployed disabled persons by categories of the unemployment .....	5.7.	255
Unemployed disabled persons by duration of job search .....	5.8.	255
Unemployed disabled persons by selected methods of job search .....	5.9.	255
Disabled economically inactive persons by reasons of inactivity and degree of disability .....	5.10.	256
<b>GRAPHS</b>		
Structure of the population aged 15 and more by economic activity, sex and place of residence .....	x	172
Employment rate by voivodships and sex .....	x	200
Unemployment rate by age, sex and place of residence .....	x	222
Unemployment rate by sex and place of residence and level of education .....	x	222
Structure of economically inactive persons by select reasons for inactivity .....	x	242
Structure of economically inactive persons by select reasons for inactivity, sex and place of residence .....	x	242
Structure of disabled persons aged 16 and more by their labour market status and level of disability .....	x	248
Structure of disabled persons aged 16 and more by their labour market status and age .....	x	248
<b>MAJOR REGULATIONS OF THE EU – LFS</b>	x	258

## UWAGI METODYCZNE

### 1. KONCEPCJA BADANIA

Niniejsza publikacja przygotowana została na podstawie uogólnionych wyników reprezentacyjnego Badania Aktywności Ekonomicznej Ludności (BAEL).

Od III kwartału 2012 r. do uogólniania wyników badania na populację generalną zastosowano dane o ludności Polski w wieku 15 lat i więcej, pochodzące z bilansów opracowanych na podstawie wyników Narodowego Spisu Powszechnego Ludności i Mieszkań 2011. Ponadto nastąpiły zmiany metodologiczne, mające na celu dostosowanie populacji objętej badaniem do zaleceń Eurostat. Od III kwartału 2012 r. poza zakresem badania, pozostają osoby przebywające poza gospodarstwem domowym, tj. za granicą lub w gospodarstwach zbiorowego zakwaterowania, 12 miesięcy lub więcej – do II kwartału 2012 r. było to powyżej 3 miesięcy. W związku z powyższym wyniki BAEL od III kwartału 2012 r. nie są w pełni porównywalne z wynikami badania z poprzednich okresów.

Dane opublikowane w tym opracowaniu za okres od I kw. 2010 r. do II kw. 2012 r. zostały ponownie przeliczone zgodnie z nową metodologią i nową podstawą uogólniania danych. Wybrane dane zaprezentowano w tablicach przeglądowych.

Podstawą metodologii BAEL są definicje dotyczące ludności aktywnej zawodowo, pracujących i bezrobotnych, przyjęte na XIII Międzynarodowej Konferencji Statystyków Pracy w październiku 1982 r. i zalecane do stosowania przez Międzynarodową Organizację Pracy. Przedmiotem badania jest sytuacja w zakresie aktywności ekonomicznej ludności, tzn. fakt wykonywania pracy, pozostawania bezrobotnym lub biernym zawodowo w badanym tygodniu.

Badanie Aktywności Ekonomicznej Ludności prowadzone jest w Polsce kwartalnie od maja 1992 r. i doskonalone zgodnie z zaleceniami Eurostat. **Podstawę prawną badania stanowi coroczne rozporządzenie Rady Ministrów w sprawie programu badań statystycznych statystyki publicznej** (w 2012 roku badanie prowadzone było na podstawie rozporządzenia z dnia 22 lipca 2011 r. – Dz. U. Nr 173, poz. 1030). Podstawowym aktem prawnym wprowadzającym Badanie Aktywności Ekonomicznej Ludności w krajach Unii Europejskiej jest Rozporządzenie Rady Unii Europejskiej Nr 577/98 z dnia 9 marca 1998 r. w sprawie organizacji badania reprezentacyjnego dotyczącego siły roboczej na terenie Wspólnoty. Pełna lista aktualnie obowiązujących aktów prawnych (wprowadzających lub zmieniających rozporządzenie podstawowe) została umieszczona na końcu publikacji.

**Od I kwartału 2010 roku** próba do BAEL została dwukrotnie zwiększona w związku z koniecznością zapewnienia określonej w rozporządzeniu (Rozporządzenie Rady Unii Europejskiej Nr 577/98 z dnia 9 marca 1998 roku) 2% precyzji dla oceny zmian stanu między kwartałami na poziomie kraju dla populacji stanowiącej 5% ludności w wieku produkcyjnym.

Najniższym poziomem podziału administracyjnego, na którym są udostępniane dane z BAEL jest województwo. Wynika to z reprezentacyjnego charakteru badania i wielkości próby. Dane na niższych poziomach podziału terytorialnego są obciążone zbyt dużym błędem losowym, podobnie jak dodatkowe przekroje w ujęciu wojewódzkim.

Podstawowym kryterium podziału ludności na pracujących, bezrobotnych i biernych zawodowo jest praca, czyli wykonywanie, posiadanie bądź poszukiwanie pracy. Przyjęta kolejność wyodrębniania poszczególnych kategorii ludności gwarantuje zaklasyfikowanie każdej osoby tylko do jednej kategorii.

Obserwacja populacji objętej badaniem dokonywana jest poprzez gospodarstwa domowe. **Gospodarstwo domowe** oznacza zespół osób spokrewnionych lub spowinowaconych, a także niespokrewnionych mieszkających razem i utrzymujących się wspólnie. Jeżeli któraś z osób mieszkających razem utrzymuje się oddzielnie, tworzy ona oddzielne, jednoosobowe gospodarstwo domowe.

**Do członków gospodarstwa domowego zaliczono osoby:**

- obecne w gospodarstwie domowym (zameldowane na pobyt stały lub czasowy, przebywające lub zamierzające przebywać bez zameldowania przez okres 12 miesięcy lub więcej),
- nieobecne (uwzględniany jest całkowity czas nieobecności faktycznej i planowanej) przez okres do 12 miesięcy (np. osoby przebywające czasowo za granicą, w gospodarstwie zbiorowym lub w innym gospodarstwie domowym w kraju przez okres krótszy niż 12 miesięcy),
- nieobecne przez okres 12 miesięcy lub więcej, jeżeli nieobecność wynikała z charakteru wykonywanej przez nich pracy (np. żołnierze zawodowi).

**Od I kwartału 2004 r.** badaniem objęci są również cudzoziemcy będący członkami gospodarstw domowych w wylosowanych mieszkaniach, jeżeli spełniają powyższe kryteria.

**Od IV kwartału 1999 r. została zmieniona metoda prowadzenia badania.** Obserwacja wybranego tygodnia w środkowym miesiącu kwartału została zastąpiona **metodą obserwacji ciągłej** (ruchomy tydzień badania). W każdym z 13 tygodni kwartału badana jest 1/13 część kwartalnej próby mieszkań. Przy tej metodzie obserwacji, wyniki badania ilustrują sytuację na rynku pracy w okresie całego kwartału.

**Od II kwartału 2006 roku dane BAEL liczone są w oparciu o dokładną datę urodzenia.** W publikacji w tablicach przeglądowych dane dla I kwartału 2006 r. zaprezentowano również z uwzględnieniem tych zmian, w związku z czym, różnią się one od danych przedstawionych w publikacji z badania za I kwartał 2006 r.

W IV kwartale 2012 r. w badaniu aktywności ekonomicznej ludności zbadano 37,5 tys. gospodarstw domowych, w tym 23,4 tys. gospodarstw w miastach. W każdym wylosowanym gospodarstwie badano osoby w wieku 15 lat i więcej, co dało próbę liczącą 88,0 tys. osób, w tym 49,9 tys. mieszkańców miast.

Poza zakresem badania pozostają członkowie gospodarstw domowych przebywający za granicą 12 miesięcy lub więcej. Badanie nie obejmuje również ludności zamieszkałej w gospodarstwach zbiorowych takich jak: hotele pracownicze, domy studenckie, internaty, domy opieki społecznej itp. W związku z tym liczba ludności w wieku 15 lat i więcej uzyskana po uogólnieniu wyników badania jest mniejsza o około 1,739 tys. od szacowanej liczby ludności według stanu w dniu 30 IX 2012 r.

## 2. DOBÓR PRÓBY ORAZ UOGÓLNIANIE WYNIKÓW BADANIA.

Badanie aktywności ekonomicznej ludności przeprowadzane jest metodą reprezentacyjną. Umożliwia ona uogólnianie wyników badania na populację generalną.

A. Od IV kwartału 1999 r. BAEL prowadzony jest w sposób ciągły. Oznacza to, że w każdym z 13 tygodni danego kwartału<sup>1</sup> ankieterzy odwiedzają określoną liczbę (aktualnie 4208) losowo wybranych mieszkań i zbierają dane o aktywności ekonomicznej w tygodniu poprzednim. Badaniem objęte są wszystkie osoby w wieku 15 lat i więcej, zamieszkałe w wylosowanych mieszkaniach. Próbkę mieszkań przeznaczonych do odwiedzin jest zmieniana z tygodnia na tydzień. Próbkę tygodniową otrzymuje się z losowego podziału na 13 części próby kwartalnej, liczącej obecnie 54704 mieszkań. Próba kwartalna została skonstruowana tak, aby każda z 13 próbek tygodniowych miała nie tylko jednakową wielkość, ale i jednakową budowę.

Wyniki badania są opracowywane i publikowane w ujęciu kwartalnym. Z niewielkim uproszczeniem można powiedzieć, że wyniki kwartalne wyliczane są jako średnie wyników z 13 tygodni danego kwartału.

B. Dobór prób kwartalnych odbywa się wg zasad tzw. schematu rotacyjnego, który pozostał niezmienny od drugiego kwartału 1993 r. Szczegóły podaje „Karta rotacji na lata 2011-2016” załączona do Uwag Metodycznych. Schemat rotacyjny zastosowany w BAEL w skrócie można przedstawić następująco:

- próba na każdy kwartał składa się z czterech prób elementarnych, które ze względu na metodę ciągłą dzielone są na 13 tygodniowych próbek elementarnych;
- co kwartał dokonuje się częściowej wymiany prób elementarnych: do ankietowania w danym kwartale przeznacza się dwie próby elementarne badane w kwartale poprzednim, jedną próbę elementarną nowowprowadzoną do badania oraz jedną próbę elementarną nie badaną w kwartale poprzednim, a która została wprowadzona do badania dokładnie przed rokiem;
- poszczególne próby elementarne losowane są w sposób wzajemnie niezależny: losując daną próbę elementarną nie bierze się zupełnie pod uwagę wyników losowania innych prób.

W efekcie tego schematu każda próba elementarna używana jest wg zasady 2-(2)-2: dwa kwartały w badaniu, dwa kwartały przerwy, znów dwa kwartały w badaniu i koniec służby.

C. Losowanie prób do BAEL przebiega wg zasad losowania dwustopniowego. Jednostkami losowania pierwszego stopnia są w miastach rejony statystyczne, a na wsi obwody spisowe (w bardzo rzadkich przypadkach jednostki losowania tworzy się łącząc ze sobą dwa lub więcej sąsiednich rejonów lub obwodów). Jednostkami losowania drugiego stopnia są mieszkania. Zastosowanie na terenach wiejskich mniejszych jednostek losowania pierwszego stopnia jest korzystne ze względów organizacyjnych, lecz wpływa ujemnie na precyzję wyników dotyczących wsi. W celu poprawy tej sytuacji zastosowano tzw. nadreprezentację wsi, czyli z terenów wiejskich losowano do próby o 10% więcej mieszkań niż wynikałoby to z tzw. alokacji proporcjonalnej (do liczby mieszkań w populacji). Losowanie jednostek pierwszego stopnia oraz mieszkań przeprowadza się na podstawie Krajowego

<sup>1</sup> Stosowane obecnie w BAEL pojęcie kwartału różni się nieco od kwartału kalendarzowego: każdy kwartał w BAEL liczy 13 tygodni i jego początek wypada zawsze w poniedziałek, np. czwarty kwartał 2012 roku – trwał od 1 października 2012 roku do 30 grudnia 2012 roku.

Rejestru Podziału Terytorialnego Kraju, zawierającego m.in. wykaz terytorialnych jednostek statystycznych oraz wykaz adresowy mieszkań w układzie poszczególnych rejonów i obwodów spisowych.

- D. Jednostki pierwszego stopnia (JPS-y) losowane są z zastosowaniem tzw. warstwowania. Podstawą podziału na warstwy jest podział na województwa. Ustalając liczbę mieszkań losowanych z poszczególnych województw, dla polepszenia precyzji wyników dla województw mniejszych (o mniejszej liczbie ludności i mieszkań) zastosowano nadreprezentowanie województw małych połączone z niedoreprezentowaniem województw dużych. I tak np. województwo mazowieckie czy śląskie liczą ponad pięciokrotnie więcej mieszkań niż lubuskie czy opolskie, ale z tych pierwszych losuje się do próby BAEL tylko 2,05 razy tyle, co z lubuskiego i 1,18 razy tyle, co z opolskiego.

**Nieproporcjonalna konstrukcja próby BAEL, powstała zarówno przy podziale na województwa, jak i przy wspomnianym poprzednio podziale na miasto/wieś, została zrekompensowana na etapie obliczania wyników: mnożniki uogólniające (tzw. wagi) są dla terenów nadreprezentowanych odpowiednio mniejsze, a dla niedoreprezentowanych odpowiednio większe.**

Liczba mieszkań losowanych z poszczególnych województw do tygodniowej próbki elementarnej waha się od 44 do 90, zaś liczba losowanych JPSów od 6 do 14.

Wewnątrz województw wyróżniono dodatkowo od 3 do 5 warstw, jedynie w woj. śląskim udało się utworzyć 7 warstw. Warstwy wewnątrzwojewódzkie tworzone ze względu na wielkość miejscowości, zaliczając wsie do najmniejszych. Warstwy wewnątrzwojewódzkie tworzone tak, jak pozwalała sytuacja w danym województwie; nie było żadnego sztywnego kryterium podziału.

Losowanie JPSów wewnątrz warstw przeprowadzono ze zróżnicowanymi prawdopodobieństwami wyboru, proporcjonalnymi do liczby mieszkań w JPSie.

Z każdego JPSu wybranego do próby losowano następnie ustaloną liczbę mieszkań (od 4 do 11). Przy ustalaniu tych liczb starano kierować się zasadą, aby (dla pogodzenia względów organizacyjnych i wymogu uzyskania możliwie najlepszej precyzji) losować po 8-9 mieszkań z JPSów pochodzących ze wsi i małych miast, po 6-7 mieszkań z JPSów z miast średnich i po 6 mieszkań z JPSów wielkomiejskich. Często jednak trzeba było robić wyjątki od tej zasady (np. po 4 z JPSu w utworzonym *ad hoc* zespole Poznań-Swarzędz-Luboń, a po 7 mieszkań z JPSu we wsiach i małych miastach województwa łódzkiego).

- E. Ustalenie metody estymacji sprowadza się do określenia sposobu obliczania odpowiednich mnożników uogólniających, zwanych dalej wagami. Wyliczanie wag przebiega w trzech etapach. Najpierw wyznacza się wagi pierwotne, będące odwrotnościami prawdopodobieństw wyboru do próby poszczególnych mieszkań (i w tym właśnie momencie następuje kompensacja nieproporcjonalnej konstrukcji próby).

Następnie wylicza się tzw. współczynniki realizacji  $R$ . Oblicza się je wg wzoru  $R=(K-N)/K$ , gdzie  $K$  jest oszacowaniem (według wag pierwotnych) liczby mieszkań kwalifikujących się do badania, zaś  $N$  oszacowaniem liczby mieszkań kwalifikujących się do badania, lecz nie dających się zbadać z obojętnie jakich względów.

Współczynniki realizacji wyznacza się w sześciu grupach wyróżnionych ze względu na klasę miejscowości. Dla czwartego kwartału 2012 roku wyniosły one: 0,751 dla całej Polski, 0,578 dla Warszawy, 0,640 dla miast o liczbie mieszkańców od 500 tys. do 1 mln (wraz z trójmiastem Gdańsk-Gdynia-Sopot), 0,709 dla miast o liczbie mieszkańców od 100 do 500 tys., 0,745 dla miast o liczbie mieszkańców od 20 do 100 tys., 0,773 dla pozostałych miast i 0,844 dla wsi.

W drugim etapie wylicza się wagi wtórne, w drodze dzielenia wag pierwotnych przez  $R$ , przy czym współczynnik  $R$  bierze się w zależności od klasy miejscowości, w której znajduje się dane mieszkanie (wieś lub jedna z pięciu klas miejscowości wymienionych w poprzednim akapicie). Wagi wtórne są zarazem finalnymi dla wyników dotyczących gospodarstw domowych.

W trzecim etapie wyznacza się wagi finalne dla danych ludnościowych. Wyliczenia te przeprowadza się tak, aby dostosować wyniki BAEL do bieżących szacunków demograficznych. Dokonuje się tego przez wyliczenie tzw. modyfikatorów, które oblicza się dla każdej z 48-miu kategorii zdefiniowanych przez miejsce zamieszkania (miasto/wieś), płeć i 12 grup wieku, w drodze dzielenia liczby osób w danej kategorii według skorygowanych szacunków demograficznych<sup>2</sup> przez liczbę osób w tejże kategorii wyliczoną z danych BAEL przy zastosowaniu wag wtórnych z etapu drugiego. Wagi finalne otrzymuje się w wyniku mnożenia wag wtórnych przez odpowiednie modyfikatory.

<sup>2</sup> Korekty dokonuje się ze względu na to, że szacunki demograficzne dotyczą całej populacji i obejmują również ludność poza gospodarstwami domowymi; natomiast BAEL z założenia nie uwzględnia osób z gospodarstw zbiorowych, osób przebywających czasowo za granicą itp.

F. Procedura opisana wyżej doprowadza do złożonych „wielopiętrowych” estymatorów, zaliczających się do typu estymatorów ilorazowych. Wariancje takich estymatorów nie dają się szacować zwykłymi metodami podręcznikowymi i trzeba tu stosować pewne specjalne metody przybliżone. Od roku 2003 zdecydowano się na użycie do tego celu jednej z bardziej znanych metod przybliżonych, opartej na podpróbkach i zasadzie „bootstrap” (patrz np. C.E. Särndal i inni, *Model Assisted Survey Sampling*, 1992). Metody oparte na podpróbkach dają możliwość jednolitego traktowania bardzo różnorodnych parametrów i eliminują konieczność wyprowadzania skomplikowanych wzorów analitycznych. Zastosowanie zasady bootstrap do najczęściej występujących w praktyce metody reprezentacyjnej złożonych schematów losowania próby wymaga odpowiednich modyfikacji. Szczegółowy przegląd tej tematyki można znaleźć w monografii J. Shao i D. Tu, *The Jackknife and Bootstrap*, 1995. W przypadku złożonego, dwustopniowego schematu losowania próby, jaki występuje w BAEL, szacowanie wariancji odbywa się na podstawie danych z prób kwartalnych, wylosowanych z uwzględnieniem podziału na warstwy na poziomie jednostek losowania pierwszego stopnia. Zastosowany wariant metody bootstrap realizowany jest oddzielnie w każdej warstwie, aby uzyskać oszacowanie odpowiedniego składnika wariancji badanego estymatora.

Niezależnie w każdej z warstw zawierającej  $n_h$  wylosowanych jednostek pierwszego stopnia losowana jest spośród nich podpróbka o liczności  $n_h - 1$  metodą losowania prostego ze zwracaniem. Po wylosowaniu jednostek pierwszego stopnia do podpróbki bootstrapowej przenosi się wylosowane z nich do BAEL mieszkania wraz z zamieszkującymi je respondentami. Losowanie takie powtarzane jest  $B$  razy; za każdym razem wyznaczamy dla uzyskanej  $b$ -tej podpróbki respondentów ( $b=1,2,\dots,B$ ) zmodyfikowane odpowiednio wagi, a z ich użyciem oszacowanie interesującego nas parametru  $\hat{t}_b^*$ .

Modyfikacja wag obejmuje między innymi ich kalibrację, która zapewnia zgodność z danymi demograficznymi dla właściwego kwartału. Po wykonaniu  $B$  iteracji oszacowaniem wariancji estymatora badanego parametru  $\hat{t}$  (w rozważanej warstwie) jest zgodnie z zasadą bootstrap wielkość

$$\hat{V}(\hat{t}) = \frac{1}{B-1} \sum_{b=1}^B (\hat{t}_b^* - \hat{t})^2.$$

Aby uzyskać oszacowanie wariancji dla rozważanej podpopulacji należy zsumować oszacowania wariancji uzyskane niezależnie we wszystkich jej warstwach. Zalecana w literaturze przedmiotu wartość parametru  $B$  powinna być rzędu kilkuset. W obliczeniach podanych w publikacji przyjęto  $B=500$ .

### 3. PODSTAWOWE DEFINICJE

**Ludność aktywna zawodowo** (inaczej mówiąc siła robocza) obejmuje wszystkie osoby w wieku 15 lat i więcej uznane za pracujące lub bezrobotne, zgodnie z definicjami podanymi poniżej.

Do **pracujących** zaliczono wszystkie osoby w wieku 15 lat i więcej, które w okresie badanego tygodnia:

- ✓ wykonywały przez co najmniej 1 godzinę pracę przynoszącą zarobek lub dochód tzn. były zatrudnione w charakterze pracownika najemnego, pracowały we własnym (lub dzierżawionym) gospodarstwie rolnym lub prowadziły własną działalność gospodarczą poza rolnictwem, pomagały (bez wynagrodzenia) w prowadzeniu rodzinnego gospodarstwa rolnego lub rodzinnej działalności gospodarczej poza rolnictwem,
- ✓ miały pracę, ale jej nie wykonywały:
  - z powodu choroby, urlopu macierzyńskiego lub wypoczynkowego,
  - z innych powodów, przy czym długość przerwy w pracy wynosiła:
    - do 3 miesięcy,
    - powyżej 3 miesięcy, ale osoby te były pracownikami najemnymi i w tym czasie otrzymywały co najmniej 50% dotychczasowego wynagrodzenia (**od I kwartału 2006 r.**).

Do pracujących – zgodnie z międzynarodowymi standardami – zaliczani byli również uczniowie, z którymi zakłady pracy lub osoby fizyczne zawarły umowę o naukę zawodu lub przyuczenie do określonej pracy, jeżeli otrzymywali wynagrodzenie.

Ze względu na przyjęte założenia metodologiczne badania, **liczba pracujących uzyskana w wyniku BAEL nie obejmuje niektórych kategorii osób, które są wliczane do pracujących w sprawozdawczości z zakresu zatrudnienia, m.in.:**

- pracujących, mieszkających w hotelach pracowniczych,
- pracujących za granicą na rzecz polskich pracodawców.

**Klasyfikacja statusu zatrudnienia** oparta została na Międzynarodowej Klasyfikacji Statusu Zatrudnienia i wyróżnia następujące kategorie pracujących:

- **pracujący na własny rachunek** – osoba, która prowadzi własną działalność gospodarczą z tego
  - **pracodawca** – osoba, która prowadzi własną działalność gospodarczą i zatrudnia co najmniej jednego pracownika najemnego,
  - **pracujący na własny rachunek niezatrudniający pracowników** – osoba, która prowadzi własną działalność gospodarczą i nie zatrudnia pracowników,
- **pracownik najemny** – osoba zatrudniona na podstawie stosunku pracy w przedsiębiorstwie publicznym lub u pracodawcy prywatnego,
- **pomagający bezpłatnie członek rodziny** – osoba, która bez umownego wynagrodzenia pomaga w prowadzeniu rodzinnej działalności gospodarczej.

Do **pracowników najemnych** zaliczono również osoby wykonujące pracę nakładczą oraz uczniów, z którymi zakłady pracy lub osoby fizyczne zawarły umowę o naukę zawodu lub przyuczenie do określonej pracy, (jeżeli otrzymują wynagrodzenie).

**Do pracujących na własny rachunek zaliczono również od 2004 r. agentów we wszystkich rodzajach agencji.**

Od I kwartału 2011 roku dane BAEL, dotyczące wykonywanego zawodu, są opracowywane w oparciu o nową Klasyfikację Zawodów i Specjalności 2010, znacznie zmienioną w stosunku do poprzednio stosowanej. Klasyfikacja ta, została wprowadzona rozporządzeniem Ministra Pracy i Polityki Społecznej z dnia 27 kwietnia 2010 roku (Dz. U. Nr 82, poz. 537).

Informacje o rodzaju działalności miejsca pracy prezentowane są od I kwartału 2008 r. w układzie Polskiej Klasyfikacji Działalności 2007 wprowadzonej rozporządzeniem Rady Ministrów z dnia 24 grudnia 2007 roku (Dz. U. Nr 251, poz. 1885) w sprawie Polskiej Klasyfikacji Działalności. PKD 2007 została opracowana na podstawie statystycznej klasyfikacji działalności gospodarczej NACE Rev 2<sup>3</sup>.

**Główne miejsce pracy** ustalane jest na podstawie subiektywnej oceny respondenta. W przypadku wątpliwości za pracę główną uznaje się tę, która zajmuje więcej czasu. Jeżeli prace respondenta zajmują taką samą ilość czasu, pracą główną jest ta, która przynosi wyższy dochód.

W kategorii pracujących wyróżniono osoby **pracujące w pełnym i niepełnym wymiarze czasu pracy**. Zgodnie z zaleceniami EUROSTAT od I kwartału 2001 r. zmianie uległa definicja powyższych kategorii pracujących. Obecnie populacja osób pracujących w pełnym lub niepełnym wymiarze czasu pracy wyznaczana jest na podstawie deklaracji respondenta w odniesieniu do głównego miejsca pracy.

Od I kwartału 2001 r. populacja **bezrobotnych**, według zaleceń EUROSTAT, została ograniczona do osób w wieku 15–74 lata. Bezrobotni są to osoby, które spełniły jednocześnie trzy warunki:

- ✓ w okresie badanego tygodnia nie były osobami pracującymi (według definicji na str. 16),
- ✓ aktywnie poszukiwały pracy, tzn. podjęły konkretne działania w ciągu 4 tygodni (wliczając jako ostatni – tydzień badany), aby znaleźć pracę,
- ✓ były gotowe (zdolne) podjąć pracę w ciągu dwóch tygodni następujących po tygodniu badanym.

**Do bezrobotnych zostały zaliczone także osoby, które nie poszukiwały pracy, ponieważ miały pracę załatwioną i oczekiwały na jej rozpoczęcie przez okres nie dłuższy niż 3 miesiące oraz były gotowe tę pracę podjąć (do 2003 r. włącznie, definicja nie uwzględniała ich gotowości do podjęcia pracy).**

<sup>3</sup> Przeliczone wyniki według PKD 2007 za I–IV kwartał 2008 r. dostępne są w Internecie pod adresem: <http://www.stat.gov.pl>; temat: Praca. Wynagrodzenia.

### Osoby bezrobotne zostały zaklasyfikowane do jednej z czterech kategorii:

- bezrobotni, którzy stracili pracę, tzn. osoby, które odeszły z ostatniego miejsca pracy nie z własnej inicjatywy i natychmiast (tzn. w ciągu trzech miesięcy) rozpoczęły poszukiwanie pracy,
- bezrobotni, którzy zrezygnowali z pracy, tzn. osoby, które odeszły z pracy z własnej inicjatywy i natychmiast rozpoczęły poszukiwanie pracy,
- bezrobotni, którzy powracają do pracy po przerwie, w czasie której nie poszukiwali pracy przez minimum 3 miesiące,
- bezrobotni, którzy nigdy nie pracowali i poszukują pierwszej w życiu pracy.

**Ludność bierna zawodowo**, tzn. pozostająca poza siłą roboczą są to wszystkie osoby w wieku 15 lat i więcej, które nie zostały zaklasyfikowane jako pracujące lub bezrobotne tzn. osoby, które w badanym tygodniu:

- ✓ nie pracowały, nie miały pracy i jej nie poszukiwały,
- ✓ nie pracowały, poszukiwały pracy, ale nie były zdolne (gotowe) do jej podjęcia w ciągu dwóch tygodni następujących po tygodniu badanym.
- ✓ nie pracowały i nie poszukiwały pracy, ponieważ miały pracę załatwioną i oczekiwały na jej rozpoczęcie w okresie:
  - dłuższym niż trzy miesiące,
  - do 3 miesięcy, ale nie były gotowe tej pracy podjąć (od 2004 r.).

Wśród biernych zawodowo wyróżnia się grupę **zniechęconych**, do której należą osoby nieposzukujące pracy, ponieważ są przekonane, że jej nie znajdą.

Dodatkowo w publikacji zamieszczono tablice dotyczące aktywności ekonomicznej określonych zbiorowości, takich jak: absolwenci, uczniowie, ludność wiejska, niepełnosprawni.

Do **absolwentów** zaliczono osoby w wieku 15-30 lat, które ukończyły szkołę w okresie ostatnich 12 miesięcy i nie kontynuują nauki.

**Uczniowie** są to osoby pobierające naukę na wszystkich poziomach kształcenia – począwszy od podstawowego, skończywszy na wyższym (łącznie ze studiami doktoranckimi), bez względu na system, w jakim ta nauka się odbywa (dzienny, wieczorowy, zaoczny).

**Ludność wiejska** została podzielona na dwie zbiorowości:

- ludność związaną z gospodarstwem rolnym tj. osoby mieszkające na wsi, będące członkami gospodarstwa domowego z użytkownikiem gospodarstwa rolnego lub działki rolnej,
- ludność bezrolną tj. osoby mieszkające na wsi, będące członkami gospodarstwa domowego, w którym żadna osoba nie jest użytkownikiem gospodarstwa rolnego lub działki rolnej.

Zbiorowość **osób niepełnosprawnych** została wyodrębniona z ogółu ludności w wieku 15 lat i więcej, na podstawie kryterium prawnego. Do osób niepełnosprawnych **zaliczono osoby w wieku 16 lat i więcej**, które mają przyznane **orzeczenie** o stopniu niepełnosprawności lub niezdolności do pracy.

## 4. UWAGI DO TABLIC

Od III kwartału 2012 r. do uogólniania wyników badania na populację generalną zastosowano dane o ludności Polski w wieku 15 lat i więcej, pochodzące z bilansów opracowanych na podstawie wyników Narodowego Spisu powszechnego Ludności i Mieszkań 2011. Ponadto nastąpiły zmiany metodologiczne, mające na celu dostosowanie populacji objętej badaniem do zaleceń Eurostat. Od III kwartału 2012 r. poza zakresem badania, pozostają osoby przebywające poza gospodarstwem domowym, tj. za granicą lub w gospodarstwach zbiorowego zakwaterowania, 12 miesięcy lub więcej – do II kwartału 2012 r. było to powyżej 3 miesięcy. W związku z powyższym wyniki BAEL od III kwartału 2012 r. nie są w pełni porównywalne z wynikami badania z poprzednich okresów, za wyjątkiem przeliczonych wyników za okres od I kw. 2010 r. do II kw. 2012 r.

W niektórych tablicach sumy składników mogą być różne od wielkości podanych w pozycjach „OGÓŁEM”. Wynika to z zaokrągleń dokonywanych przy uogólnianiu wyników badania.

Z uwagi na reprezentacyjną metodę badania zalecana jest ostrożność w posługiwaniu się danymi w tych przypadkach, gdy zastosowano bardziej szczegółowe podziały i występują liczby niskiego rzędu, mniejsze niż 15 tysięcy. W przypadku, gdy liczby po uogólnieniu wyników z próby wynoszą poniżej 5 tys., zostały one zastąpione znakiem kropki ("."), co oznacza, że konkretna wartość nie może być pokazana ze względu na losowy błąd próby.

**W części tabelarycznej wydodrębniono:** tablice przeglądowe (o numerach od 1. do 20.), tablice ze wskaźnikami dotyczącymi precyzji wyników (o numerach od 0.1. do 0.13.) oraz zasadniczą część z wynikami danego kwartału realizacji badania podzieloną na 5 działów tematycznych:

1. Aktywność ekonomiczna ludności
2. Pracujący
3. Bezrobotni
4. Bierni zawodowo
5. Osoby niepełnosprawne

**Tablice dotyczące ludności** w wieku 15 lat i więcej – o numerach 7. i 1.20 są oparte na szacunkach ludności, skorygowanych na potrzeby badania poprzez:

- dodanie osób, które w okresie od dnia dokonania szacunku do badanego tygodnia ukończyły 15 lat,
- odjęcie osób pozostających poza zakresem badania tj. zamieszkałych w gospodarstwach zbiorowych oraz członków gospodarstw domowych przebywających za granicą 12 miesięcy i więcej.

## TABLICE PRZEGLĄDOWE

W celu zobrazowania skali zmian wynikających z wprowadzonych zmian metodologicznych oraz innej podstawy uogólniania wyników badania, dane z BAEL za okres od I kwartał 2010 r. do II kwartału 2012 r. zawarte w tablicach przeglądowych o numerach 1-9, przedstawiono w dwóch wersjach: przed i po przeliczeniu wyników BAEL.

**Tablice przeglądowe 1.–9.** prezentują podstawowe dane wynikowe z badania (kwartalne i roczne) z uwzględnieniem często wykorzystywanych przekrojów. **Tablice przeglądowe 10.–20.** zawierają dane dotyczące wskaźników strukturalnych opracowywanych na podstawie BAEL.

Szacunki precyzji wyników dla wybranych danych i wskaźników strukturalnych zostały umieszczone w **tablicach (0.1.–0.13.)** prezentujących WYBRANE WYNIKI ZE WSKAŹNIKAMI PRECYZJI.

### Przedział ufności wyznaczany z wykorzystaniem wskaźnika precyzji – CV

Wykorzystując wskaźnik precyzji (CV – współczynnik zmienności, względny błąd standardowy) można wyznaczyć przedział ufności, w którym z określonym prawdopodobieństwem (najczęściej 95%) leży prawdziwa wartość estymowanego parametru  $t$  (np. wartość globalna pewnej cechy w danej populacji). Jeżeli wskaźnik precyzji obliczonej oceny tego parametru  $\hat{t}$  oznaczmy jako  $CV(\hat{t})$  (podany w %), to taki przedział ufności określony jest poprzez dolną i górną granicę według wzoru (C.E. Särndal *et al.*, *Model Assisted Survey Sampling*, 1992):

$$\hat{t} * \left( 1 - 1,96 * \frac{CV(\hat{t})}{100} \right) \leq t \leq \hat{t} * \left( 1 + 1,96 * \frac{CV(\hat{t})}{100} \right).$$

Jeśli na przykład oszacowana liczba osób bezrobotnych w skali kraju wynosiła w badanym okresie  $\hat{t} = 1154$  tysiące, zaś wskaźnik precyzji dla tej cechy wynosił  $CV(\hat{t}) = 3,2\%$ , to obliczając dolną i górną granicę przedziału ufności według podanego wzoru, możemy twierdzić, że z prawdopodobieństwem 0,95 prawdziwa liczba osób bezrobotnych  $t$  zawierała się pomiędzy 1081 tysięcy a 1227 tysięcy. W przypadku wyznaczania przedziałów ufności dla zmian wybranego parametru (np. liczby bezrobotnych) z jednego badanego okresu na kolejny taki okres należy postępować analogicznie, podstawiając do powyższego wzoru różnicę oszacowań wybranego parametru dla tych dwu okresów  $\Delta\hat{t} = \hat{t}_1 - \hat{t}_2$  oraz wskaźnik precyzji dla tej różnicy  $CV(\Delta\hat{t})$  zamiast odpowiednio  $\hat{t}$  i  $CV(\hat{t})$ .

**Tablica 6. Stopa bezrobocia długotrwałego** obliczana jest przez GUS<sup>4</sup> na podstawie BAEL jako procentowy udział bezrobotnych poszukujących pracy przez okres powyżej 12 miesięcy (13 miesięcy i więcej) w liczbie aktywnych zawodowo. **Udział długotrwałe bezrobotnych w ogółem bezrobotnych** jest to stosunek bezrobotnych poszukujących pracy powyżej 12 miesięcy (13 miesięcy i więcej) w liczbie bezrobotnych ogółem.

**Od I kwartału 2008 r. czas poszukiwania pracy liczony jest od momentu zakończenia przerwy w poszukiwaniu pracy, o ile wystąpiła i trwała, co najmniej 4 tygodnie. W związku z tym dane te nie są porównywalne z wynikami z lat poprzednich.**

**Tablica 9.** Dane dotyczące pracujących zaprezentowano w podziale **na trzy sektory ekonomiczne**: rolniczy, przemysłowy i usługowy. W latach 2003–2007 **sektor rolniczy** obejmował sekcje (wg PKD 2004): Rolnictwo, łowiectwo i leśnictwo; Rybactwo; **sektor przemysłowy**: Górnictwo; Przetwórstwo przemysłowe; Wytwarzanie i zaopatrywanie w energię elektryczną, gaz i wodę; Budownictwo; **sektor usługowy** – pozostałe sekcje.

**Od I kwartału 2008 r. w związku ze zmianą klasyfikacji (PKD 2007)** nastąpił nowy podział w obrębie sektorów ekonomicznych: **sektor rolniczy** obejmuje sekcje: Rolnictwo, leśnictwo; łowiectwo i rybactwo; **sektor przemysłowy**: Górnictwo i wydobywanie; Przetwórstwo przemysłowe; Wytwarzanie i zaopatrywanie w energię elektryczną, gaz, parę wodną, gorącą wodę i powietrze do układów klimatyzacyjnych; Dostawa wody; gospodarowanie ściekami i odpadami oraz działalność związana z rekultywacją; Budownictwo; **sektor usługowy** – pozostałe sekcje. W związku z tą zmianą dane nie są w pełni porównywalne z wynikami poprzednich lat. Dane nie sumują się na ogółem, ponieważ nie obejmują nieustalonego rodzaju działalności.

**W związku z przeprowadzoną korektą poprawności symbolizacji wg PKD 2007 dane za I, II i III kwartał 2008 r. uległy zmianie.**

**Tablice 10. – 20.** zawierają dane dotyczące **wskaźników strukturalnych** opracowywanych na podstawie BAEL. Średnioroczne lub kwartalne dane (II kwartał) dla Polski zestawiono ze średnią dla krajów Wspólnoty Europejskiej (EU 15, EU 25, EU 27). Ze względu na jednakową metodologię ich wyznaczania dla poszczególnych krajów przyjętą przez Eurostat dane te są porównywalne dla krajów należących do Unii Europejskiej. Zestaw wskaźników strukturalnych opracowywanych dla poszczególnych krajów UE ustalany jest przez Komisję Europejską oraz Radę Unii Europejskiej. Są one miernikiem realizacji działań podjętych przez poszczególne kraje w zakresie realizacji celów Strategii Lizbońskiej 2000 i głównych priorytetów wyznaczonych przez Komisję Europejską w 2005 r.

**Tablica 12. Stopa bezrobocia** – Wskaźnik ten obliczany jest jako procentowy udział bezrobotnych w liczbie ludności aktywnej zawodowo, uwzględniający definicje Międzynarodowej Organizacji Pracy.

**Tablica 13. Stopa bezrobocia długotrwałego** obliczana jest przez Eurostat<sup>5</sup> na podstawie wyników badania siły roboczej (w Polsce BAEL) jako procentowy udział bezrobotnych poszukujących pracy rok lub dłużej (12 miesięcy lub dłużej) w liczbie ludności aktywnej zawodowo.

**Tablica 14. Wskaźnik Osoby w wieku 18-59 lat mieszkające w gospodarstwach domowych bez osób pracujących** obliczany jest jako udział osób w wieku 18-59 lat będących członkami gospodarstw domowych bez osób pracujących w ogólnej liczbie członków gospodarstw domowych w tej samej grupie wieku. Przy wyliczaniu wskaźnika **Ludność w gospodarstwach domowych bez osób pracujących** nie uwzględnia się tych gospodarstw domowych, w których wszyscy członkowie to: 1) osoby w wieku poniżej 18 lat lub 2) osoby w wieku 18-24 lata bierne zawodowo i jednocześnie uczące się lub 3) osoby w wieku 65 lat i więcej niepracujące (tj. bezrobotne lub bierne zawodowo).

**Tablica 15. Wskaźnik Dzieci w gospodarstwach domowych bez osób pracujących** obliczany jest jako udział osób w wieku 0-17 lat będących członkami gospodarstw domowych bez osób pracujących w ogólnej liczbie członków gospodarstw domowych w tej samej grupie wieku. Dla Polski wskaźnik dostępny jest od II kw. 2006 r. Nie mógł zostać policzony dla wcześniejszych okresów ze względu na brak mnożników uogólniających dla dzieci w wieku 0-14 lat.

**Tablica 16. Wskaźnik Osoby dorosłe uczestniczące w kształceniu i szkoleniu** obliczany jest jako udział osób w wieku 25-64 lata uczących się i doksztalających się w ludności ogółem w tej samej grupie wieku (w okresie czterech tygodni przed badaniem).

<sup>4</sup> Taka metoda obliczania tego wskaźnika przyjęta została w GUS w 1992 r., umożliwia porównywanie danych w czasie, a także z innymi badaniami np. z bezrobociem rejestrowanym. Por. def. obliczania stopy bezrobocia długotrwałego przez Eurostat (tabl. 13.) s. 20.

<sup>5</sup> Por. def. obliczania stopy bezrobocia długotrwałego przez GUS, (tabl. 6.) s. 20.

**Tablica 17.** Wskaźnik **Wyszktałcenie osób młodych** obliczany jest jako udział osób w wieku 20-24 lata z wykształceniem, co najmniej zasadniczym zawodowym w ogólnej liczbie osób w tym wieku.

**Tablica 18.** Wskaźnik **Zróżnicowanie regionalne wskaźnika zatrudnienia** (dla osób w wieku 15-64). Jest to współczynnik zmienności wskaźnika zatrudnienia (dla osób w wieku 15-64 lata) pomiędzy województwami (NTS 2). Wskaźnik równa się 0, jeśli wskaźniki zatrudnienia są identyczne, natomiast, jeśli występują różnice we wskaźnikach zatrudnienia pomiędzy regionami to wskaźnik będzie zwiększał się.

**Tablica 19.** Średni wiek dezaktywizacji zawodowej (średni wiek wyjścia z siły roboczej) to średni wiek, w którym osoby aktywne zawodowo opuszczają ostatecznie rynek pracy.

Wskaźnik obliczany jest w oparciu o model prawdopodobieństw pozostawania na rynku pracy jako osoby aktywne zawodowo i prawdopodobieństw opuszczenia rynku pracy (jako osoby bierne zawodowo), uwzględniający zmiany we współczynnikach aktywności zawodowych dla poszczególnych roczników (grup wieku) w dwóch kolejnych latach.

**Tablica 20.** Wskaźnik **Młodzież niekontynuująca nauki** obliczany jest jako udział osób w wieku 18-24 lata z wykształceniem co najwyżej gimnazjalnym, które nie kontynuują nauki i nie dokończają się w ludności ogółem w tej samej grupie wieku.

## TABLICE WYNIKOWE

**Tablice: 1.1. – 1.11., 1.18., 1.19. oraz 5.1. – 5.3.** Współczynnik aktywności zawodowej jest to procentowy udział aktywnych zawodowo danej kategorii w ogólnej liczbie ludności danej kategorii (wyróżnianej m.in. ze względu na wiek, poziom wykształcenia, stan cywilny). **Wskaźnik zatrudnienia** jest to procentowy udział pracujących danej kategorii w ogólnej liczbie ludności danej kategorii. **Stopa bezrobocia** jest to procentowy udział bezrobotnych danej kategorii w liczbie aktywnych zawodowo danej kategorii.

**Tablice: 1.1. – 1.6., 1.9., 1.10., 1.17., 2.12. – 2.15. i 5.1. – 5.5.** Od I kwartału 2001 r. inaczej klasyfikowany jest pełny i niepełny wymiar czasu pracy (patrz: definicja na str. 21).

**Tablice: 1.3., 2.1., 2.21., 3.6., 3.10., 3.13., 3.25., 4.1. i 5.3.** Niezależnie od szczegółowych przedziałów wieku wprowadzono podział na ekonomiczne grupy wieku. Obejmują one ludność w wieku:

- **przedprodukcyjnym** – mężczyźni i kobiety w wieku 15-17 lat,
- **produkcyjnym** – mężczyźni w wieku 18-64 lata i kobiety w wieku 18-59 lat; dodatkowo grupę tę podzielono na zawodowe grupy wieku:
  - mobilny (18-44 lata dla mężczyzn i kobiet),
  - niemobilny (45-64 lata mężczyźni i 45-59 lat kobiety),
- **poprodukcyjnym** – mężczyźni w wieku 65 lat i więcej oraz kobiety w wieku 60 lat i więcej.

**W tablicach 3. – 5. wprowadzono dodatkową grupę wieku 15-64 lata, wyznaczającą granicę wieku produkcyjnego według definicji Eurostat i służącą do porównań międzynarodowych.**

**Od II kwartału 2006 r.** zmienna dotycząca wieku liczona jest wg dokładnej daty urodzenia, wcześniej za wyjątkiem osób w wieku 15 lat była liczona wg roku urodzenia. W celach porównawczych wyniki za I kwartał 2006 roku zaprezentowano w tablicach przeglądowych z uwzględnieniem powyższych zmian.

**Tablice: 1.4., 1.5., 1.8., 1.11., 1.20., 2.2., 2.6., 2.7., 2.18., 2.19., 3.8., 3.11., 3.14., 3.25., 4.2. i 5.3.** Informacje o wykształceniu ilustrują poziom wykształcenia ukończonego. Uczniowie szkół ponadpodstawowych podawali poziom szkoły ukończonej np. w przypadku studentów była to szkoła średnia ogólnokształcąca lub zawodowa.

**Tablice: 1.7., 3.4. i 3.9.** Do absolwentów zaliczono osoby w wieku 15-30 lat, które ukończyły szkołę w okresie ostatnich 12 miesięcy i nie kontynuują nauki.

**Tablice: 2.1. – 2.3., 2.9., 2.11., 2.12., 2.15., 2.16., 2.18. i 5.6.** Pracownicy najemni w sektorze publicznym obejmują osoby zatrudnione w jednostkach stanowiących własność państwową i samorządu terytorialnego. Do pracujących w sektorze prywatnym zaliczono pracodawców i pracujących na własny rachunek niezatrudniających pracowników, pomagających członków rodzin i pracowników najemnych zatrudnionych u osób fizycznych oraz w pozostałych jednostkach sektora prywatnego.

**Tablice: 2.9. – 2.14.** Od I kwartału 2001 r. tablice te nie obejmują godzin pracy przepracowanych w dodatkowych miejscach pracy.

Tablice prezentujące informacje o bezrobotnych różnią się zakresem populacji, której dotyczą. Tablice dotyczące zbiorowości bezrobotnych uprzednio pracujących nie obejmują osób bezrobotnych, których przerwa w pracy wynosiła 8 lat lub dłużej.

Ponadto porównując dane w czasie należy śledzić zmiany w definicji bezrobotnych.

**Tablice: 3.3., 3.6. – 3.9. oraz 5.9.** Dane zawarte w tablicach nie sumują się na „Ogółem”, ponieważ jedna osoba mogła wymienić więcej niż jedną metodę poszukiwania pracy.

Od I kwartału 2004 r. dane dotyczące liczby bezrobotnych według metod poszukiwania pracy są nieporównywalne z wcześniejszymi okresami, ponieważ do końca 2003 r. jedna osoba mogła wymienić maksymalnie 3 metody poszukiwania pracy, a od I kwartału 2004 r. rejestrowane są wszystkie metody, niezależnie od ich liczby.

Od I kw. 2008 r. nastąpiła zmiana metodologii w określaniu okresu poszukiwania pracy przez bezrobotnych. Obecnie czas poszukiwania pracy przez bezrobotnych liczony jest od momentu zakończenia przerwy w poszukiwaniu pracy, o ile wystąpiła i trwała, co najmniej 4 tygodnie.

**Tablice: 5.1. – 5.11.** zawierają podstawowe informacje o zbiorowości osób niepełnosprawnych pracujących, bezrobotnych i biernych zawodowo.

**W tablicach zawierających informacje o osobach niepełnosprawnych (rozdz. 5) wyróżnia się trzy stopnie niepełnosprawności:**

- \* znaczny stopień niepełnosprawności lub równoważny – zalicza się tu osoby mające przyznaną I grupę inwalidzką lub orzeczenie o całkowitej niezdolności do pracy oraz samodzielnej egzystencji,
- \* umiarkowany stopień niepełnosprawności lub równoważny – zalicza się tu osoby mające przyznaną II grupę inwalidzką lub orzeczenie o całkowitej niezdolności do pracy,
- \* lekki stopień niepełnosprawności lub równoważny – zalicza się tu osoby mające przyznaną III grupę inwalidzką lub orzeczenie o częściowej niezdolności do pracy lub orzeczenie o niezdolności do pracy w gospodarstwie rolnym.

**Tablice 2.3. – 2.6., 2.10., 2.11., 2.13., 2.16., 2.19., 3.17., 3.19., 3.24., 5.5.** W stosunku do obowiązującej Polskiej Klasyfikacji Działalności 2007 zastosowano skróty – nazwy skrócone oznaczone zostały w tablicach znakiem „Δ”. Zestawienie zastosowanych skrótów i pełnych nazw podajemy niżej:

## sekcje PKD 2007

### skrót

### pełna nazwa

Wytwarzanie i zaopatrywanie w energię elektryczną, gaz, parę wodną i gorącą wodę

Wytwarzanie i zaopatrywanie w energię elektryczną, gaz, parę wodną, gorącą wodę i powietrze do układów klimatyzacyjnych

Dostawa wody; gospodarowanie ściekami i odpadami; rekultywacja

Dostawa wody; gospodarowanie ściekami i odpadami oraz działalność związana z rekultywacją

Handel; naprawa pojazdów samochodowych

Handel hurtowy i detaliczny; naprawa pojazdów samochodowych, włączając motocykle

Zakwaterowanie i gastronomia

Działalność związana z zakwaterowaniem i usługami gastronomicznymi

Obsługa rynku nieruchomości

Działalność związana z obsługą rynku nieruchomości

Administrowanie i działalność wspierająca

Działalność w zakresie usług administrowania i działalność wspierająca

## METHODOLOGICAL NOTES

### 1. THE CONCEPT OF THE SURVEY

The publication was prepared on the basis of the generalized results of the Labour Force Survey (LFS).

Since the third quarter of 2012, generalization of the survey results over the overall population has been carried out with the use of the data on population of Poland aged 15 years and more coming from the balances compiled on the basis of the Population and Housing Census 2011. Moreover, there have been introduced methodological changes targeted at harmonization of the population covered with the survey in accordance with Eurostat recommendations. Since the third quarter of 2012, persons absent from a household for 12 months or longer, i.e. persons staying abroad or living in institutional households are excluded from the survey range. Until the second quarter of 2012, the duration of absence was over 3 months. Therefore, the LFS results from the third quarter of 2012 onward are not fully comparable with the results from the previous periods.

Data presented in this publication for the period between the first quarter of 2010 and the second quarter of 2012 have been recalculated in accordance with a new methodology and a new base for generalization of the results. The selected data are presented in review tables.

The LFS methodology is based on the definitions of the economically active population, the employed and the unemployed adopted by the Thirteenth International Conference of Labour Statisticians (October 1982) and recommended by the International Labour Office. The survey concentrates on the situation from the point of view of economic activity of population, i.e. the fact of being employed, unemployed or economically inactive in the reference week.

The main criterion for dividing the population into the employed, unemployed and economically inactive is work, i.e. performing, holding or seeking work. The method of separating particular categories of population guarantees that each person would be classified in one category only.

The Labour Force Survey has been carried out in Poland quarterly since May 1992. It has been improved in accordance with the Eurostat recommendations. **The legal basis of the LFS is annual Regulation of the Council of Ministers concerning the programme of statistical surveys of official statistics** (in 2012, the survey was carried out on the basis of the Regulation of 22<sup>nd</sup> July, 2011 – Journal of Laws No. 173, item 1030). The main regulation implementing labour force survey in the European Community Member States is the Regulation of the European Council No. 577/98 of March 9<sup>th</sup>, 1998 on the organization of the labour force sample survey in the Community. The complete list of valid regulations (implementing or changing basic regulation) is included at the end of the publication.

**Since the first quarter of 2010**, the LFS sample has been doubled in order to ensure the required 2% precision for estimation on changes of the state between quarters at the country's level for the population comprising 5% of the working age population in accordance with the Regulation (Council Regulation (EC) No 577/98 of 9 March 1998 on the organization of a labour force sample survey in the Community).

The lowest level of administrative division at which the LFS data are available is voivodship. It is due to the representative character of the survey and the sample size. The data at lower levels of territorial division are biased with too high sampling error, similarly to additional breakages at the voivodship level.

The population covered with the survey is observed through households. A **household** is a group of people living together in a dwelling and maintaining themselves jointly. If one of the persons living together maintains him/herself independently then this person creates a separate one-person household.

**The following categories of people are considered as members of a household:**

- persons present in a household (registered for a permanent or temporary stay, staying or intending to stay without registering for 12 months and more),
- persons absent (the total duration of absence actual and planned is considered) for duration shorter than 12 months (e.g. persons staying temporary abroad, living in institutional households or other households in the country for duration shorter than 12 months),
- persons absent for 12 months or longer providing that their absence resulted from the type of their jobs (e.g. professional soldiers).

**Since the first quarter of 2004**, the LFS has included foreigners who are the members of sampled households and who meet the above criteria.

**Since the fourth quarter of 1999, the method of data gathering in the LFS has been changed.** Observation of the reference week in the middle month of a quarter has been replaced by **continuous observation** (a mobile reference week). In each of the 13 weeks of the quarter, 1/13th part of the quarterly sample of dwellings is surveyed. Such method of observation presents the situation in the labour market during the entire quarter.

**Since the second quarter of 2006, the LFS data have been calculated on the basis of the exact date of birth.** Data comprised in the review tables for the first quarter of 2006 were also presented according to the above changes, therefore they differ from the data in the LFS publication for the first quarter of 2006.

In the fourth quarter of 2012, the LFS covered as many as 37.5 thousand households, including 23.4 thousand households in urban areas. In each of the households, persons at the age 15 years and more were surveyed, which gave a sample of 88.0 thousand persons, of whom 49.9 thousand persons were urban residents.

The survey does not cover the members of households who stayed abroad 12 months or longer. Neither does it cover the population living in the institutional households, such as lodging-houses for employees, student hostels, boarding-schools, social welfare homes, etc. Therefore, after generalizing the results of the survey, the number of population at the age 15 years and more is by about 1.739 thousand lower than demographic estimates of population as of the state on 30<sup>th</sup> September 2012.

## 2. SELECTION OF THE SAMPLE AND GENERALIZATION OF THE RESULTS

The labour force survey is a probability sample survey. This allows generalization of the results over the whole population.

A. Since the fourth quarter of 1999 the LFS has been carried out as a continuous survey. This means that in each of 13 weeks in a quarter<sup>1</sup> interviewers visit a specified number (currently it is 4208) of randomly sampled dwellings and collect data concerning economic activity during a preceding week. The survey covers all people at the age 15 years and more, living in the sampled dwellings. A sample of dwellings to be visited is changed every week. Weekly samples result from a random distribution of a quarterly sample into 13 parts. The quarterly sample currently amounts to 54704 dwellings. It was constructed in such a way that every one of 13 weekly samples is not only the same size but has also the same structure.

The survey results are compiled and published quarterly. Therefore, it may be said that the quarterly results are calculated as the mean values of the results from 13 weeks of a given quarter.

B. Selection of quarterly samples is performed according to the rotation system, which has not been changed since the second quarter of 1993. Details are presented in the “Rotation Chart for 2011-2018”, included in Methodological Notes. The rotation system applied in the LFS can be summarised as follows:

- the sample for each quarter consists of four elementary samples (e-samples for short), according to the continuous survey method they are divided into 13 weekly elementary samples;
- partial rotation of e-samples is carried out in every quarter: in a given quarter there are two e-samples surveyed in the previous quarter, one e-sample introduced into the survey for the first time and one e-sample which was not surveyed in the previous quarter and was introduced into the survey exactly a year before;
- each e-sample is selected independently; results of other e-samples selection are not taken under consideration.

As a result of this rotation system each sample is employed according to the 2-(2)-2 rule: two quarters in the survey, two quarters break, again two quarters in the survey and then out.

C. Sampling for the LFS follows the two-stage household sampling. The primary sampling units subject to the first stage selection, are census units called census clusters – CCs in towns, while in rural areas they are enumeration districts – EDs (in very few cases sampling units are created by joining two or more bordered CCs or EDs). Second stage sampling units are dwellings. In rural areas appliance of smaller first stage sampling units is useful for organizational reasons, but negatively influences precision of results concerning these areas. In order to improve this, the principle of the so-called overrepresentation of rural areas was applied, i.e. the number of dwellings sampled from the rural areas is about 10% higher than the number derived from the so-called proportional allocation (related to the number of dwellings in population).

---

<sup>1</sup> The term “Quarter” applied currently to the LFS is slightly different from a calendar quarter: every quarter in the LFS consists of 13 weeks and always starts on Monday thus the fourth quarter of 2012 lasted from first October of 2012 to 30<sup>th</sup> December of 2012.

Sampling of the primary sampling units and dwellings is conducted on the basis of the National Official Register of Territorial Division of the Country, including among others the list of territorial statistical units and list of dwelling addresses in order to the CC's and EDs.

- D. The primary sampling units (PSU) are sampled with the appliance of the so-called stratification. Division into strata is based on voivodships. Over representation of small voivodships (with lower number of population and dwellings) combined with under representation of large voivodships was applied in order to improve precision of the results for smaller voivodships. Therefore, even though the number of dwellings in e.g. voivodships Mazowieckie or Śląskie is five times as high as in voivodships Lubuskie or Opolskie, the number of dwelling selected for the LFS sample from the first two voivodships is only 2.05 times higher than the one selected from Lubuskie Voivodship and 1.18 times higher than the number of dwellings selected from Opolskie Voivodship.

**Disproportionate construction of the LFS sample created within division into voivodships, as well as within the previously mentioned division into urban/rural areas was recompensed at the stage of the results calculation: generalization multipliers (weights) are adequately lower for overrepresented areas; whereas they are adequately higher for underrepresented ones.**

The number of dwellings sampled for weekly elementary sample changes from 44 to 90, while the number of sampled PSUs is between 6 and 14.

Within voivodships there were additionally defined 3 to 5 strata; only in Śląskie Voivodship 7 strata could be created. Strata within voivodships were created depending on the size of a place; rural areas were included into the smallest ones. Strata within voivodships were created accordingly to a situation in a particular voivodship without any fixed dividing criterion.

Sampling of PSUs within strata was performed with diversified sampling probability, proportional to the number of dwellings in a PSU.

Then, a determined number of dwellings (from 4 to 11) were selected from each PSU. In order to combine organizational requirements with a need for the highest possible precision a rule was applied to sample 8-9 dwellings in PSUs from rural gminas and small towns, 6-7 dwellings in PSUs from medium size towns and 6 dwellings in PSUs from large cities. However, the exceptions from that rule were often necessary (e.g. 6 dwellings in PSUs from Warsaw, 4 dwellings in PSUs the created *ad hoc* unit Poznań-Swarzędz-Luboń, 7 dwellings in the PSUs from rural gminas and small towns of Łódzkie Voivodship).

- E. The estimation process consists in defining the appropriate generalizing factors, further referred to as *weights*. This is achieved in three steps. The first step provides *primary weights* which basically are the reciprocals of selection probabilities for ultimate sampling units (i.e. dwellings), which gives the compensation for the disproportionate construction of the sample.

Then, the so-called interview rates  $R$  are calculated by the formula:  $R=(K-N)/K$ , where  $K$  is the number of interviewed dwellings estimated using primary weights and  $N$  is the estimate of the number of dwellings that were qualified for the survey but were not interviewed regardless of the reasons. The interview rates are calculated in six categories of place of residence. In the survey conducted in the fourth quarter of 2012 they amounted to: 0.751 for Poland overall; 0.578 for Warsaw; 0.640 for towns with 500 thousand up to 1 million inhabitants (including Gdańsk-Gdynia-Sopot conurbation); 0.709 for towns with 100 thousand up to 500 thousand inhabitants; 0.745 for towns with 20 thousand up to 100 thousand inhabitants; 0.773 for other towns and 0.844 for rural areas.

The secondary weights are calculated in the next step by dividing primary weights by  $R$ , where  $R$  rate depends on the category of a place of residence of a given dwelling (rural area or one of the five town classes mentioned above). The secondary weights are also final for the results concerning households and families.

Final weights for the results concerning population are calculated in the third step. The purpose of this step is adjustment of the LFS results to the current demographic estimates. It is given by calculation of the so-called modifiers for each of 48 categories defined by the place of residence (urban/rural), sex and 12 age groups. The weights are calculated by dividing the number of people in each group according to the demographic estimates<sup>2</sup> by the number of people in these categories calculated from the LFS results with appliance of secondary weights from the second step. Final weights result from multiplication of secondary weights by adequate modifiers.

<sup>2</sup> Due to the fact that demographic estimates relate to the whole population, including also categories not covered with the LFS i.e. people living in institutional households and persons living temporary abroad, they are corrected.

F. The above process results finally in complex ("multi-storey") estimators of the ratio type. The variances of such complex estimators cannot be estimated with the ordinary textbook methods and some special, approximate procedures must be employed. Since 2003 it has been decided to use for this purpose one of the most popular approximate methods, based on the resampling and bootstrap rule (see e.g. C.E. Särndal *et al.*, *Model Assisted Survey Sampling*, 1992). Resampling based methods make possible treating different parameter estimators uniformly and they eliminate the necessity for derivation of complicated analytical formulae. The application of bootstrap rule to the complex sample designs most frequently used in sample surveys requires introducing adequate modifications. Detailed review of such aspects can be found in the monograph of J. Shao and D. Tu, *The Jackknife and Bootstrap*, 1995. In the case a complex two-stage sampling design used in the LFS, variance estimation is performed with the use of data from quarterly samples, drawn with the appliance of stratification at the level of primary sampling units. The chosen variant of bootstrap method is applied separately in each stratum to obtain the corresponding variance component estimate. In each stratum, from which  $n_h$  primary sampling units were drawn initially, a random sub-sample of  $n_h - 1$  elements is drawn independently by simple random sampling with replacement. After drawing a sub-sample of primary sampling units the respective dwellings (together with respondents), sampled from them for the LFS, are collected to form a bootstrap sub-sample of dwellings. Such procedure is repeated  $B$  times, and for the  $b$ -th sub-sample of respondents ( $b=1,2,...,B$ ) modified weights are determined which are then used to calculate the estimate of the surveyed parameter  $\hat{t}_b^*$ . Weight modification comprises their calibration which assures consistency with demographic data for a surveyed quarter. After  $B$  iterations we compute the bootstrap variance estimate for the surveyed parameter estimator  $\hat{t}$  (in each stratum) according to the formula

$$\hat{V}(\hat{t}) = \frac{1}{B-1} \sum_{b=1}^B (\hat{t}_b^* - \hat{t})^2 .$$

In order to obtain variance estimate for the considered subpopulation all the variance component estimates obtained independently for subpopulation strata must be summed up. Number of bootstrap iterations  $B$  recommended in the relevant literature should be of the order of several hundreds. In the computations presented in this publication we assumed  $B = 500$ .

### 3. BASIC DEFINITIONS

**Economically active population** (or labour force) includes all persons aged 15 and more who are considered as employed or unemployed in accordance with the definitions presented below.

Among the **employed** are included all persons aged 15 and more who during the reference week:

- ✓ performed for at least one hour any work generating pay or income, i.e. were employed as employees, worked on their own (or leased) agricultural farm, or conducted their own economic activity outside agriculture, assisted (without pay) in work on family agricultural farm or in conducting family economic activity outside agriculture,
- ✓ had work but did not perform it:
  - due to sickness, maternity leave or vacation,
  - due to other reasons, but the break in employment:
    - did not exceed 3 months,
    - exceeded 3 months, but these persons worked as employees and during that period received at least 50% of the hitherto remuneration (**since the first quarter of 2006**).

In accordance with the international standards, among the employed were also included apprentices who entered into occupational training or occupational preparation contract with a private or public employer, if they received remuneration.

Due to the methodological assumptions **the number of the employed obtained from the LFS does not comprise some categories of persons, who are considered as employed in the establishment survey**, e.g.:

- employees living in lodging houses for workers,
- employees working abroad for their Polish employers.

**The Classification of the status in employment** is based on the International Classification of Status in Employment (ICSE). It specifies the following categories of the employed:

- **self-employed person** – a person who conducts his/her own economic activity in which
  - **employer** – a person who conducts his/her own economic activity and employs at least one paid employee,
  - **own-account worker without employees** – a person who conducts his/her own economic activity and does not hire any employees,
- **employee** – a person employed on the basis of employment contract by a public or private employer,
- **contributing family worker** – a person who helps without agreed upon remuneration in conducting family economic activity.

Among **employees** are also included persons performing outwork and apprentices with whom enterprises or natural persons signed a contract for occupational training or learning skills for a particular job (if they receive a payment). Since 2004, among **own-account workers** have been included agents in all system of agencies.

Since the first quarter of 2011, the LFS data on performed occupation, have been compiled in accordance with the New Classification of Occupations and Specialities 2010 significantly changed as compared to the previous one.

The classification was introduced by a decree of the Minister of Labour and Social Policy dated April 27th, 2010 (Journal of Laws, No.87, item 537).

Since the first quarter of 2008, the information on the **kind of activity** of the place of work has been presented according to the Polish Classification of Activities 2007 (PKD) introduced by the Regulation of the Council of Ministers of December 24<sup>th</sup> 2007 (Journal of Laws No. 251, item 1885) on the Polish Classification of Activities. The PKD 2007 was elaborated on the basis of the statistical classification of economic activities NACE Rev 2<sup>3</sup>.

**The main job** is determined on the basis of the respondent's subjective decision. In case of any doubts, as the main job is regarded the one that takes more time. If the respondent's jobs take the same amount of time, as the main one is considered the one that generates higher income.

In the category of the employed, a distinction was made between **full-time workers** and **part-time workers**. Following the EUROSTAT recommendation the definition of the above categories of employed persons has been changed since the first quarter of 2001. Currently the population of full-time and part-time workers is calculated on the basis of the respondent's declaration concerning the main job.

In compliance with the EUROSTAT recommendation the population of **unemployed persons** has been limited to persons aged 15 – 74 years since the first quarter of 2001. The unemployed are persons who simultaneously meet the following three conditions:

- ✓ in the reference week were not employed (in accordance with the definition on page 26),
- ✓ were actively looking for work, i.e. for over 4 weeks (the reference week being the fourth one) had been involved in concrete actions aimed at finding a job,
- ✓ were available to take up work within two weeks after the reference week.

**Persons who were not seeking work because they had already found a job and were only waiting to start work within the period no longer than 3 months and they were available for this job (until the end of 2003 the ability to take a job was not taken into consideration) are also included in the category of the unemployed.**

The unemployed are classified in to one of the following four categories:

- unemployed who lost work, i.e. persons who left their last employment not on their own initiative and immediately (i.e. within three months) began to look for work,
- unemployed who resigned from work, i.e. persons who left their last employment on their own initiative and immediately began to look for work,
- unemployed who were re-entering employment after a break during which they were not looking for work for at least 3 months,
- unemployed who had never worked and were looking for their first employment.

---

<sup>3</sup> Recalculated results by PKD 2007 for the 1<sup>st</sup> – 4<sup>th</sup> quarter of 2008 are available on the CSO website: <http://www.stat.gov.pl>; topic: Labour. Earnings.

**The economically inactive population**, i.e. people outside the labour force, are all persons aged 15 and more who were not classified as employed or unemployed, i.e. persons who during reference week:

- ✓ did not work and were not job-seekers,
- ✓ did not work and were job-seekers, but were not available to start work within two weeks after the reference week,
- ✓ did not work and were not job-seekers because they had found a job and were waiting to start it in the period:
  - longer than 3 months,
  - not longer than 3 months, but they were not available for work (since 2004).

A group of discouraged persons is specified among the economically inactive, i.e. persons not seeking work because they are convinced that they will not find it.

Additionally, the publication contains tables concerning economic activity of particular subpopulations, such as: school-leavers, students, rural population, and disabled persons.

Among **school-leavers** are included persons at the age 15–30 years who completed school during the last 12 months and who do not continue education.

As **students** are regarded persons attending schools at all levels of education – beginning with primary and ending with tertiary (including doctorate studies) regardless of the system of this education (full-time, evening or weekend).

**The rural population** was divided into two subpopulations:

- agricultural population – with connections to agricultural holdings, i.e. persons living in rural areas, members of households with a holder of agricultural farm or plot,
- non – agricultural population, i.e. persons living in rural areas, members of households without any holders of agricultural farm or plot.

Population of **disabled persons** was separated from the population aged 15 years and more on the basis of the legal criterion. Among the disabled were **included persons aged 16 years and more** who were granted the certificate of disability or inability to work.

## 4. COMMENTS TO TABLES

**Since the third quarter of 2012, the generalization of the survey results onto the overall population has been done with the use of the data on the Polish population aged 15 and more coming from the balances compiled with the use of the results of the National Census of Population and Housing 2011. Moreover, there were introduced methodological changes targeted at harmonization of the population covered with the survey with the Eurostat recommendations. Since the third quarter of 2012, from the survey range have been excluded persons staying outside the household, i.e. abroad or living in institutional households for 12 months or longer – until the second quarter of 2012, the duration was longer than 3 months. Therefore since the third quarter of 2012, the LFS data are not fully comparable with the data for the previous periods, except for the recalculated survey results for the period from the first quarter of 2010 to the second quarter of 2012.**

In some tables the data, when summed up, may give a different total than the figure in the column "TOTAL". This is due to the rounding-off done after generalizing the results of the survey.

Since this is a sample-based survey, it is important to be careful about using the data in cases where more detailed divisions were applied and where numbers are lower than 15 thousand. In cases when after generalization of the sample results, the numbers are estimated below 5 thousand, they are replaced by points ("."), what means that the value cannot be displayed because of high sampling error.

**The table section is presented in three parts:** review tables (with the numbers between 1 and 20), tables including the precision indices (numbered 0.1 to 0.13) and the main part with the results of a particular quarter of the survey implementation divided into 6 parts:

1. Economic activity of population
2. Employment
3. Unemployment
4. Economically inactive population
5. Disabled persons

**Tables concerning population aged 15 years and more: 7., 1.20.** are based on population estimates corrected for the survey purposes through:

- including persons whose 15<sup>th</sup> birthday was in the period between the estimate completion and the reference week,
- excluding persons not covered in the survey, i.e. living in the institutional households and households members staying abroad 12 months and more.

## REVIEW TABLES

In order to present the range of changes resulting from the methodological changes and the new generalization base, the LFS results for the period from first quarter of 2010 to second quarter of 2012 included in the review tables 1-9 were presented in two versions, i.e. before and after recalculation of the LFS results.

**The review tables 1.-9.** present the basic data from the survey (quarterly and annual) with the appliance of the often used aggregations. **The review tables 10.-20.** include data concerning structural indicators compiled on the basis of the LFS.

The precision estimates of the selected data and structural indicators have been included **in the tables (0.1.-0.13.)** presenting SELECTED RESULTS WITH PRECISION INDICES.

### The confidence interval determined with the use of the precision index

Using the precision index (CV – coefficient of variation, relative standard error) one can determine confidence interval in which the true value of the estimated parameter  $t$  (e.g. global value of some parameter in a given population) lies with given probability (usually 95%). If we denote the precision index of the computed parameter estimator  $\hat{t}$  by  $CV(\hat{t})$  (given in per cent), then such a confidence interval is defined by its lower and upper bounds according to the formula (C.E. Särndal *et al.*, *Model Assisted Survey Sampling*, 1992):

$$\hat{t} * \left( 1 - 1.96 * \frac{CV(\hat{t})}{100} \right) \leq t \leq \hat{t} * \left( 1 + 1.96 * \frac{CV(\hat{t})}{100} \right).$$

For example, if the estimated total number of the unemployed in Poland in the surveyed period equaled  $\hat{t} = 1154$  thousand, and its precision index was equal  $CV(\hat{t}) = 3.2\%$ , then computing the confidence interval lower and upper bound according to the above formula, we can say that with probability 0.95 the true total number of unemployed  $t$  was between 1081 thousand and 1227 thousand. In case of confidence interval determination for changes of the selected parameter (e.g. the number of the unemployed) from one surveyed period to the successive one we compute it analogously, inserting into the above formula the difference between the given parameter estimates in the two periods  $\Delta\hat{t} = \hat{t}_1 - \hat{t}_2$  and using its precision index  $CV(\Delta\hat{t})$  instead of  $\hat{t}$  and  $CV(\hat{t})$ , respectively.

**Table 6. Long-term unemployment rate** is calculated by the CSO<sup>4</sup> on the basis of the LFS as the percentage share of unemployed persons looking for a job longer than 12 months (13 months or longer) in the total number of economically active population. **The share of the long-term unemployed in the total number of the unemployed** is the ratio of persons looking for a job longer than 12 months (13 months or longer) in the total number of the unemployed.

**Sine the first quarter of 2008, the duration of a job search has been calculated from the moment of ending the break in a job search providing that it happened and lasted at least 4<sup>th</sup> weeks. Therefore, these data are not comparable with the results of the previous years.**

**Table 9.** The data on employment are presented divided into **three economic sectors**: agricultural, industrial and service. In the years 2003-2007 **agricultural sector** includes sections (by NACE 2004): Agriculture, hunting and forestry; Fishing. **Industrial sector** includes sections: Mining; Manufacturing; Electricity, gas and water supply; Construction. **Service sector** – other sections.

<sup>4</sup> Such method of this indicator calculation was approved in 1992; therefore it allows comparing time series and also LFS data with other surveys, e.g. registered unemployment. See the Eurostat definition of the long term unemployment calculation, (tabl.13) on page 30.

Since the first quarter of 2008, following the change in the NACE Classification 2007, a new division has been introduced within economic sectors: **Agricultural sector** includes sections: Agriculture, forestry and fishing; **Industrial sector** includes sections: Mining and quarrying; Manufacturing; Electricity, gas, steam and air conditioning; Water supply; sewerage, waste management, Construction; **Service sector** – other sections. The data do not sum up to the total figures, as they do not include activities of non-specified type. Therefore, the data are not fully comparable to the results of the previous years.

**Following the correction of the coding by the PKD 2007, the data for the first, second and third quarter of 2008 have been changed.**

**Tables 10. – 20.** include data concerning **structural indicators** compiled on the basis of the LFS. The annual or quarterly averages (second quarter) for Poland are compared to the average for the European Community countries (EU 15, EU 25, EU 27). Because of the applied by Eurostat uniformed methodology of their calculation for particular countries, the data are comparable for particular countries – members of the European Union. The set of structural indicators compiled for particular EU Member States is determined by the European Commission and European Union Council. They serve as a measure of the level of realization of activities undertaken by particular countries within the framework of implementation of the objectives of the Lisbon Strategy 2000, as well as main priorities set forth by the European Commission in 2005.

**Table 12. Unemployment rate** – it determines the percentage share of the unemployed in the total number of the economically active, in accordance to with the ILO definitions.

**Table 13. Long-term unemployment rate** is calculated by Eurostat<sup>5</sup> on the basis of the results of the labour force survey as the percentage share of unemployed persons (for 12 months and more) in the total number of economically active population.

**Table 14.** The indicator **Population aged 18-59 living in jobless households** is calculated as the share of persons aged 18-59 living in households without employed persons in the total number of household members at the same age group. The indicator **Population in jobless households** does not include the households which all members comprise persons: 1) aged 18 years or below, or 2) aged 18-24 years, economically inactive and also participating in education, or 3) aged 65 years and more and not working (i.e. unemployed or economically inactive).

**Table 15.** The indicator **Children in jobless households** is calculated as the share of persons aged 0-17 who are living in households without employed persons in the total number of household members at the same age group. For Poland, this indicator has been available since the second quarter of 2006. It is not calculated for the earlier periods because of lack of generalization multipliers for persons aged 0-14 years.

**Table 16.** The indicator **Life-long learning** (adult participation and training) is calculated as the percentage share of persons aged 25-64 years participating in education and training in the total population at the same age group (in the period of the four weeks prior to the survey).

**Table 17.** Indicator **Youth education attainment level** is calculated as the percentage share of the population aged 20 to 24 who have completed at least basic vocational education in the total number of persons at this age.

**Table 18.** The indicator **Dispersion of regional employment rates** is coefficient of variation of employment rates (of the age group 15-64) and shows differences in employment rates (of the age group 15-64) within voivodships (NUTS 2). The dispersion of regional employment rates is zero when the employment rates in all regions (voivodships) are identical, whereas, if there are differences between employment rates among regions (voivodships), the indicator will increase.

**Table 19. Average exit age from the labour force** is a mean age at which economically active persons finally leave labour market. The indicator is calculated with the use of the model of probabilities of staying in the labour market as economically active persons and probabilities of leaving the labour market (as economically inactive persons) including changes in activity rates for particular age cohorts (age groups) in two successive years.

---

<sup>5</sup> See the CSO definition of the long-term unemployment calculation, (table 6) on page 29.

**Table 20.** The indicator **Early leavers from education and training** is calculated as the percentage of the population aged 18-24 with education no higher than lower secondary and not in any further education or training.

## THE LFS RESULT TABLES

**Tables 1.1.–1.11., 1.18., 1.19. and 5.1.–5.3.** **Activity rate** is a percentage of the economically active population of a given category in the total population of a given category. **Employment rate** is a percentage of the employed people of a given category in the total population of a given category. **Unemployment rate** is a percentage of the unemployed of a given category in the economically active population.

**Tables 1.1–1.6., 1.9., 1.10., 1.17., 2.12.–2.15. and 5.1.–5.5.** Since the first quarter of 2001 full-time and part-time workers are classified differently (see: definition on page 29).

**Tables 1.3., 2.1., 2.21., 3.6., 3.10., 3.13., 3.25., 4.1. and 5.3.** Regardless of a division into detailed age groups, the further aggregation into economic age groups was introduced. They include population at:

- **pre-working age:** males and females aged 15-17;
- **working age:** males aged 18-64 and females aged 18-59; additionally this group was divided into working age groups:
  - mobile (18-44 years for men and women),
  - non-mobile (45-64 years men and 45-60 years women);
- **post-working age:** males aged 65 years and more, and females ages 60 years and more.

**In tables 3.–5. was introduced an additional age group 15-64 years was introduced, determining the thresholds of the working age according to the Eurostat definition and used for international comparisons.**

**Since the second quarter of 2006,** the age variable has been calculated by the date of birth, while before, it had been calculated by the year of birth, with the exception of persons 15 years old. For comparison purposes in the review tables, the results of the first quarter of 2006 were also presented according to the above changes.

**Tables 1.4., 1.5, 1.8., 1.11., 1.20., 2.2., 2.6., 2.7., 2.18., 2.19., 3.8., 3.11., 3.14., 3.25., 4.2. and 5.3.** Information on education presents the level of completed education. Students of schools at post-primary level stated levels of the completed school, i.e. in case of tertiary students it was general or vocational secondary school.

**Tables 1.7., 3.4. and 3.9.** School-leavers are persons aged 15-30 who completed (graduated from) schools in the period of the past 12 months and who do not continue education.

**Tables 2.1.–2.3., 2.9., 2.11., 2.12., 2.15., 2.16., 2.18. and 5.6.** Employees in the public sector are persons employed in state- or self-government owned units. The employed in the private sector comprise employers and own account workers without employees, contributing family workers, and employees hired by natural persons or other private sector entities.

**Tables 2.9.–2.14.** Since the first quarter of 2001, the tables have not included hours worked in additional jobs.

**Tables presenting information on unemployed persons differ in respect to the range of the population they concern.** Tables concerning the unemployed previously in employment do not cover the whole population, i.e. unemployed persons with a break in employment 8 years or longer are excluded.

Moreover, when comparing data over a period of time one should follow the changes in the definition of unemployed persons.

**Tables 3.3., 3.6.–3.9. and 5.8.** The data included in the tables, when summed up, do not give the "Total" since one person was able to declare more than one method of job searching.

**Since the first quarter of 2004,** the data regarding the unemployed persons by methods of job seeking are not comparable with previous periods because until the end of 2003, one person could mention maximally 3 methods of job seeking while since the first quarter of 2004, all methods, regardless of their number have been registered.

Since the first quarter of 2008, a change has been introduced in the methodology of determining the duration of job search of unemployed persons. It is calculated from the moment of termination of a break in job search, providing that such break took place and lasted at least 4 weeks.

Tables 5.1.– 5.11. comprise basic information on the population of employed, unemployed and economically inactive disabled persons.

Tables on disabled persons (chapter 5) include three degrees of disability:

- severe degrees of disability or equivalent – I disability group or a total disablement to work and inability to exist independently,
- moderate degrees of disability or equivalent – II disability group or a total disablement to work,
- minor degrees of disability or equivalent – III disability group or partial disablement to work or disablement to work on an agricultural farm.

Tables: 2.3.–2.6., 2.10., 2.11., 2.13., 2.16., 2.19., 3.17., 3.19., 3.24. and 5.5. In relation to the obligatory Polish Classification of Activities 2007 there were used abbreviations – in tables abbreviated names are denoted as „Δ”.

A list of applied abbreviations and full names is presented below:

**NACE sections 2007**

<u>abbreviation</u>	<u>full name</u>
Trade; repair of motor vehicles	Wholesale and retail trade; repair of motor vehicles and motorcycles
Accommodation and catering	Accommodation and food service activities

## KARTA ROTACJI NA LATA 2011-2016

[illegible]

## SYTUACJA NA RYNKU PRACY W IV KWARTALE 2012 R.

### P O D S T A W O W E   W Y N I K I   B A E L dla osób w wieku 15 lat i więcej

IV kwartał 2011		III kwartał 2012	IV kwartał 2012
15 613	liczba osób pracujących w tys.	15 722	15 636
1 682	liczba osób bezrobotnych w tys.	1 718	1 757
13 729	liczba osób biernych zawodowo w tys.	13 599	13 656
55,7	współczynnik aktywności zawodowej w %	56,2	56,0
50,3	wskaźnik zatrudnienia w %	50,7	50,4
9,7	stopa bezrobocia w %	9,9	10,1

**Wyniki Badania Aktywności Ekonomicznej Ludności (BAEL) przeprowadzonego w IV kwartale 2012 r. wskazują, że w porównaniu z IV kwartałem 2011 roku:**

- liczba osób aktywnych zawodowo zwiększyła się o 99 tys., tj. o 0,6%, głównie ze względu na wzrost populacji osób bezrobotnych (o 75 tys., tj. o 4,5%),
- wskaźnik zatrudnienia utrzymał się na podobnym poziomie (wzrost o 0,1 p.proc.), zaś stopa bezrobocia zwiększyła się o 0,4 p.proc.,
- liczba pracowników najemnych posiadających umowę o pracę na czas określony zmniejszyła się o 34 tys. (tj. o 1,0%),
- liczba osób pracujących poszukujących innej pracy zmniejszyła się o 53 tys., tj. o 12,5%, przy czym nadal dla ponad połowy z nich powodem poszukiwania pozostaje chęć poprawy warunków finansowych,
- nastąpiło zmniejszenie udziału osób biernych zawodowo, dla których przyczyną bierności była nauka i uzupełnianie kwalifikacji oraz emerytura, nadal blisko połowa populacji biernych zawodowo to osoby w wieku produkcyjnym, a najczęściej występującymi przyczynami bierności w tej grupie, tak jak dotychczas, pozostają: nauka i uzupełnianie kwalifikacji, choroba lub niesprawność, obowiązki rodzinne i emerytura.

**W porównaniu z III kwartałem 2012 r.** odnotowano spadek liczby osób pracujących o 0,5%. Liczba bezrobotnych zwiększyła się o 2,3%, a populacja biernych wzrosła o 0,4%.

## 1. AKTYWNOŚĆ EKONOMICZNA LUDNOŚCI W WIEKU 15 LAT I WIĘCEJ

W analizowanym kwartale ludność aktywna zawodowo stanowiła 56,0% ogółu ludności w wieku 15 lat i więcej. Zbiorowość ta liczyła 17,4 mln osób (z tego 15,6 mln pracujących i 1,8 mln bezrobotnych). Osoby bierne zawodowo stanowiły 13,7 mln osób. Podobnie jak w poprzednich kwartałach wyraźnie wyższy współczynnik aktywności zawodowej wystąpił w populacji mężczyzn (64,4%) niż kobiet (48,3%).

W porównaniu z IV kwartałem 2011 r. liczba osób aktywnych zawodowo zwiększyła się o 99 tys., tj. o 0,6%, natomiast populacja biernych zawodowo zmniejszyła się o 73 tys., tj. o 0,5%. Wewnątrz populacji aktywnych zawodowo wzrosła liczba pracujących – o 23 tys., tj. o 0,1%, jak i liczba bezrobotnych – o 75 tys., tj. o 4,5%.

W stosunku do III kwartału 2012 r. liczba osób aktywnych zawodowo zmniejszyła się o 46 tys. osób, tj. o 0,3%, zaś populacja biernych zawodowo wzrosła o 57 tys. osób, tj. o 0,4%. Wśród aktywnych zawodowo populacja pracujących zmniejszyła się o 86 tys., tj. o 0,5%, zaś liczba osób bezrobotnych zwiększyła się o 39 tys., tj. o 2,3%.

**Tabl. 1. Ludność aktywna i bierna zawodowo w IV kwartale 2012 r.**

Wyszczególnienie	Aktywni zawodowo			Bierni zawodowo
	ogółem	pracujący	bezrobotni	
	w tysiącach			
Ogółem	17394	15636	1757	13656
mężczyźni	9576	8682	894	5287
kobiety	7818	6954	864	8369
Miasta	10590	9511	1079	8397
Wieś	6803	6125	678	5259

**Zmiany w aktywności ekonomicznej ludności w wieku 15 lat i więcej między IV kw. 2012 r. i III kw. 2012 r.**

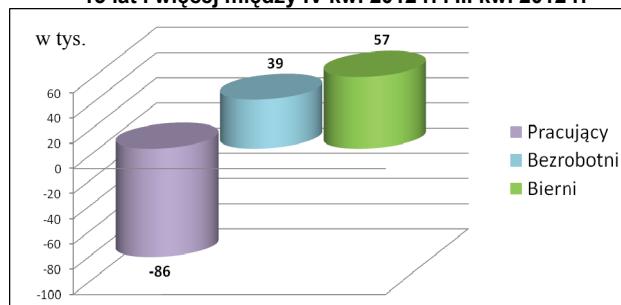

W wyniku tych zmian na rynku pracy liczba osób niepracujących (bezrobotnych, jak i biernych zawodowo w wieku 15 lat i więcej) przypadających na 1000 osób pracujących pozostała na podobnym poziomie w stosunku do analogicznego okresu 2011 roku, natomiast uległa zwiększeniu w porównaniu z III kwartałem. W IV kwartale 2012 r. wskaźnik ten wynosił 986 (w miastach 996, na wsi 969), podczas gdy w IV kwartale 2011 r. na 1000 osób pracujących przypadało 987 osób niepracujących (w miastach 989, na wsi 985), a w III kwartale 2012 r. – 974 osoby (w miastach 987, na wsi 955).

**Pracujący**

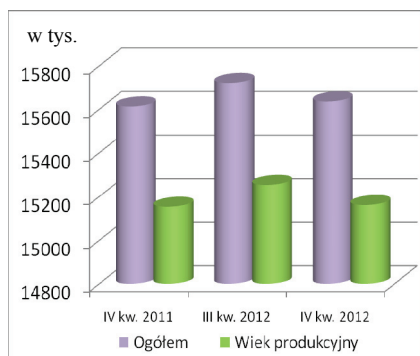

**Bezrobotni**

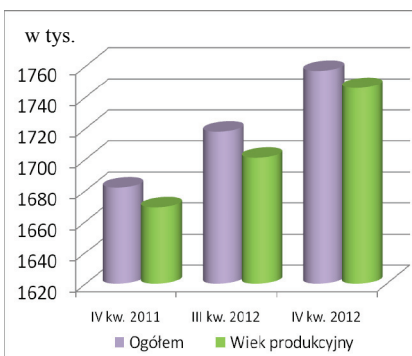

**Bierni zawodowo**

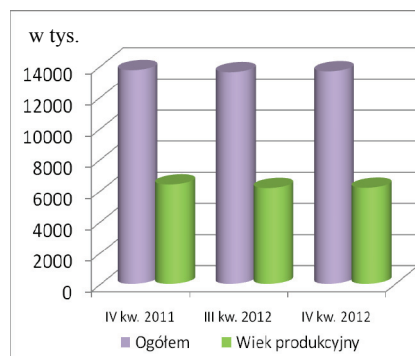

W skali roku odnotowano wzrost współczynnika aktywności zawodowej osób w wieku 15 lat i więcej (o 0,3 p.proc.). Wzrost ten dotyczył zarówno populacji kobiet, jak i mężczyzn (odpowiednio o 0,3 p.proc., wobec 0,2 p.proc.). Biorąc pod uwagę miejsce zamieszkania wskaźnik wzrósł wśród mieszkańców wsi (o 0,6 p.proc.), natomiast wśród mieszkańców miast utrzymał się na podobnym poziomie (wzrost o 0,1 p.proc.).

W ujęciu kwartalnym odnotowano natomiast obniżenie się współczynnika aktywności zawodowej osób w wieku 15 lat i więcej (o 0,2 p.proc.). Spadek ten (po 0,3 p.proc.) dotyczył mieszkańców wsi, jak i populacji mężczyzn. Wśród mieszkańców miast, jak i wśród populacji kobiet pozostał na podobnym poziomie (spadek po 0,1 p.proc.).

Współczynnik aktywności zawodowej osób w wieku produkcyjnym osiągnął w IV kwartale 2012 r. poziom 73,2% i wzrósł (o 0,7 p.proc.) w porównaniu z IV kwartałem 2011 r., natomiast w stosunku do poprzedniego kwartału utrzymał się na podobnym poziomie (spadek o 0,1 p. proc.).

**Tabl. 2. Współczynnik aktywności zawodowej ludności**

Wyszczególnienie	2011	2012			
	IV kw.	III kw.	IV kw.	+/- w porównaniu z	
	w %			IV kw. 2011	III kw. 2012
w wieku 15 lat i więcej					
Ogółem	55,7	56,2	56,0	0,3	-0,2
mężczyźni	64,2	64,7	64,4	0,2	-0,3
kobiety	48,0	48,4	48,3	0,3	-0,1
Miasta	55,7	55,9	55,8	0,1	-0,1
Wieś	55,8	56,7	56,4	0,6	-0,3
w wieku produkcyjnym (18-59/64)					
Ogółem	72,5	73,3	73,2	0,7	-0,1
mężczyźni	76,6	77,4	77,2	0,6	-0,2
kobiety	67,9	68,8	68,8	0,9	0,0
Miasta	72,9	73,5	73,5	0,6	0,0
Wieś	71,8	73,0	72,8	1,0	-0,2

## 2. PRACUJĄCY

W IV kwartale 2012 r. wystąpił wzrost populacji pracujących w porównaniu z analogicznym okresem ubiegłego roku, natomiast w stosunku do III kwartału 2012 r. odnotowano spadek.

W analizowanym kwartale pracowało 15636 tys. osób – o 23 tys., tj. o 0,1% więcej niż przed rokiem. Wzrost odnotowano w populacji kobiet (o 29 tys. osób, tj. o 0,4%), natomiast wśród mężczyzn wystąpił spadek (o 6 tys. osób, tj. 0,1%). Spośród ogółu pracujących 9511 tys. stanowili mieszkańcy miast, a ich udział w ogólnej liczbie pracujących wyniósł 60,8%. Liczba osób pracujących mieszkających na wsi wyniosła 6125 tys. (o 80 tys. osób, tj. o 1,3% więcej niż przed rokiem).

**Tabl. 3. Pracujący**

Wyszczególnienie	2011	2012			
	IV kw.	III kw.	IV kw.		
	w tysiącach			IV kw. 2011=100	III kw. 2012=100
<b>Ogółem</b>	<b>15613</b>	<b>15722</b>	<b>15636</b>	<b>100,1</b>	<b>99,5</b>
mężczyźni	8688	8750	8682	99,9	99,2
kobiety	6925	6972	6954	100,4	99,7
Miasta	9568	9560	9511	99,4	99,5
Wieś	6045	6162	6125	101,3	99,4

W porównaniu z III kwartałem 2012 r. liczba osób pracujących zmniejszyła się o 86 tys. (tj. o 0,5%). Spadek ten dotyczył populacji mężczyzn, jak i kobiet (odpowiednio o 68 tys., tj. o 0,8% oraz o 18 tys., tj. o 0,3%). Liczba pracujących uległa zmniejszeniu zarówno na wsi, jak i w miastach (odpowiednio o 37 tys., tj. 0,6% oraz o 49 tys., tj. o 0,5%).

W porównaniu z IV kwartałem 2011 r. wskaźnik zatrudnienia utrzymał się na podobnym poziomie (wzrost o 0,1 p.proc.), przy czym niewielki wzrost dotyczył populacji kobiet (o 0,2 p.proc.) oraz mieszkańców wsi (wzrost o 0,4 p.proc.), natomiast w populacji mężczyzn, jak i wśród mieszkańców miast odnotowano niewielki spadek (odpowiednio o 0,1 p.proc. i o 0,2 p.proc.).

**Tabl. 4. Wskaźnik zatrudnienia osób w wieku 15 lat i więcej**

Wyszczególnienie	2011		2012		
	IV kw.	III kw.	IV kw.	+/- w porównaniu z	
	w %			IV kw. 2011	III kw. 2012
w wieku 15 lat i więcej					
Ogółem	50,3	50,7	50,4	0,1	-0,3
mężczyźni	58,5	58,9	58,4	-0,1	-0,5
kobiety	42,8	43,1	43,0	0,2	-0,1
Miasta	50,3	50,3	50,1	-0,2	-0,2
Wieś	50,4	51,1	50,8	0,4	-0,3

W ujęciu kwartalnym wskaźnik zatrudnienia uległ zmniejszeniu o 0,3 p.proc. Największy spadek odnotowano w populacji mężczyzn (o 0,5 p.proc.) oraz wśród mieszkańców wsi (o 0,3 p.proc.), natomiast wśród mieszkańców miast oraz w populacji kobiet wskaźnik obniżył się w mniejszym stopniu (odpowiednio o 0,2 p.proc. oraz o 0,1 p.proc.).

**Wskaźnik zatrudnienia według płci i miejsca zamieszkania (w %)**

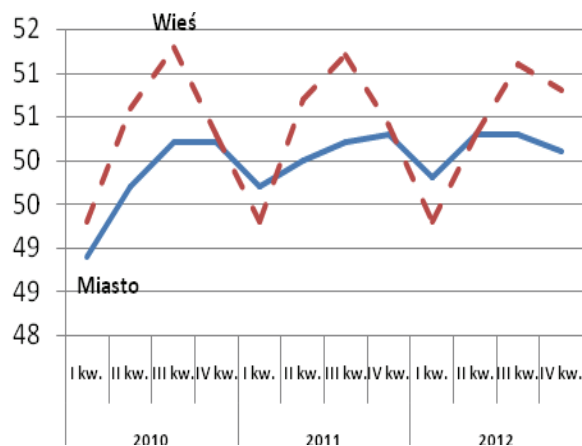
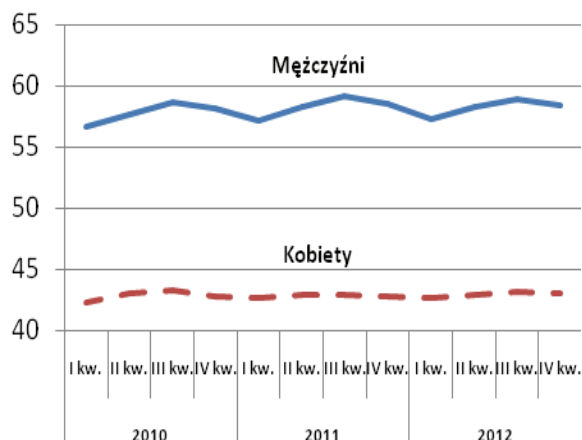

Wskaźnik zatrudnienia osób w wieku produkcyjnym w IV kwartale 2012 r. wyniósł 65,7% i w skali roku zwiększył się o 0,4 p.proc. Wzrost tego wskaźnika wystąpił niezależnie od miejsca zamieszkania, jak i płci, przy czym najwyższy odnotowano wśród mieszkańców wsi (o 0,8 p.proc.), a najniższy w populacji mężczyzn oraz wśród mieszkańców miast (po 0,2 p.proc.).

W stosunku do III kwartału 2012 r. wskaźnik ten zmniejszył się (o 0,3 p.proc.), spadek ten odnotowano niezależnie od miejsca zamieszkania, jak i płci.

**Tabl. 5. Wskaźnik zatrudnienia osób w wieku produkcyjnym**

Wyszczególnienie	2011	2012			
	IV kw.	III kw.	IV kw.	+/- w porównaniu z	
	w %			IV kw. 2011	III kw. 2012
w wieku produkcyjnym (18-59/64)					
Ogółem	65,3	66,0	65,7	0,4	-0,3
mężczyźni	69,7	70,4	69,9	0,2	-0,5
kobiety	60,4	61,1	60,9	0,5	-0,2
Miasta	65,7	66,1	65,9	0,2	-0,2
Wieś	64,6	65,7	65,4	0,8	-0,3

## 2.1. Pracujący według cech zawodowych

W omawianym kwartale w charakterze pracowników najemnych pracowało 12189 tys. osób, tj. 78,0% ogółu pracujących (z tego 67,4% w sektorze prywatnym).

W ujęciu rocznym pracowników najemnych było więcej o 115 tys. osób, tj. o 1,0%. Wśród 2898 tys. osób prowadzących własną działalność gospodarczą zwiększyła się liczba pracodawców (o 8 tys., tj. 1,2%), natomiast zmniejszyła się liczba pracujących na własny rachunek niezatrudniających pracowników najemnych (o 79 tys., tj. o 3,4%).

W charakterze pomagających członków rodzin w IV kwartale 2012 r. pracowało 549 tys. osób, tj. 3,5% ogółu pracujących, większość z nich to mieszkańcy wsi (480 tys., tj. 87,4%). Zbiorowość ta zmniejszyła się zarówno w stosunku do roku ubiegłego (o 21 tys., tj. o 3,7%), jak również w porównaniu z poprzednim kwartałem (o 31 tys., tj. o 5,3%).

W analizowanym kwartale populacja osób pracujących posiadających umowę na czas określony liczyła 3245 tys. osób, tj. 26,6% ogółu pracowników najemnych i była mniejsza w porównaniu do sytuacji przed rokiem o 34 tys. (tj. o 1,0%), jak i w stosunku do poprzedniego kwartału o 25 tys. (tj. o 0,8%).

W sektorze usługowym pracowało 8940 tys. osób, co stanowiło 57,2% wszystkich pracujących. Pracujący w sektorze przemysłowym (4778 tys. osób) stanowili 30,6%, a w sektorze rolniczym (1908 tys. osób) – 12,2% ogółu pracujących.

**Tabl. 6. Struktura pracujących według statusu zatrudnienia (w %)**

Wyszczególnienie	2011	2012	
	IV kw.	III kw.	IV kw.
<b>Ogółem</b>	<b>100,0</b>	<b>100,0</b>	<b>100,0</b>
Pracownicy najemni	77,3	77,5	78,0
Pracodawcy i pracujący na własny rachunek niezatrudniający pracowników najemnych	19,0	18,8	18,5
Pomagający członkowie rodzin	3,7	3,7	3,5

**Tabl. 7. Struktura pracujących według sektorów (w %)**

Wyszczególnienie	2011	2012	
	IV kw.	III kw.	IV kw.
<b>Ogółem</b>	<b>100,0</b>	<b>100,0</b>	<b>100,0</b>
Sektor rolniczy	12,5	12,8	12,2
Sektor przemysłowy	30,9	30,6	30,6
Sektor usługowy	56,6	56,6	57,2

## 2.2. Pracujący według wymiaru czasu pracy

Przeciętny tygodniowy czas pracy we wszystkich miejscach pracy w IV kwartale 2012 r. wyniósł 39,3 godz. (w miastach 39,2 godz., na wsi 39,3 godz.) i ukształtował się na poziomie zbliżonym do sytuacji sprzed roku, a w stosunku do III kwartału 2012 r. był krótszy o blisko 3 godz.

Podobnie jak w poprzednich kwartałach, kobiety pracowały krócej niż mężczyźni. W IV kwartale 2012 r. przeciętny tygodniowy czas pracy kobiet wyniósł 36,8 godz., a mężczyzn 41,3 godz.

W analizowanym kwartale przeciętny tygodniowy czas pracy w głównym miejscu pracy wyniósł 38,5 godz. (w sektorze publicznym – 36,8 godz., a w sektorze prywatnym – 39,1 godz.) i ukształtował się na tym samym poziomie jak przed rokiem, a w ujęciu kwartalnym był krótszy o ponad 2 godziny.

W IV kwartale 2012 r. w niepełnym wymiarze czasu pracowało 1233 tys. osób, czyli 7,9% ogółu pracujących. W porównaniu z IV kwartałem 2011 r., jak i w stosunku do III kwartału 2012 r. udział ten utrzymał się na zbliżonym poziomie (spadek/wzrost odpowiednio o 0,2 p.proc. i o 0,2 p.proc.).

W dalszym ciągu w wymiarze krótszym niż pełen etat częściej pracowały kobiety niż mężczyźni (11,1% wobec 5,5%). Zatrudnienie w niepełnym wymiarze czasu pracy w większym stopniu dotyczyło mieszkańców wsi niż miast (odpowiednio 8,9% wobec 7,3%).

### 2.3. Niepełnozatrudnieni

W populacji pracujących można wyróżnić grupę osób, które nie pracują w pełnym wymiarze czasu, a mogłyby i chciałyby pracować dłużej. Ludzie ci tworzą nie w pełni wykorzystane zasoby pracy. W IV kwartale 2012 r. zbiorowość niepełnozatrudnionych liczyła 343 tys. osób, co stanowi wzrost w okresie roku o 15 tys., tj. 4,6%, a w ujęciu kwartalnym – wzrost o 16 tys., tj. 4,9%.

W porównaniu z IV kwartałem 2011 r. odnotowano zwiększenie populacji niepełnozatrudnionych zarówno wśród kobiet (o 6 tys., tj. o 3,0%), jak i wśród mężczyzn (o 9 tys., tj. o 7,0%). Biorąc pod uwagę miejsce zamieszkania wzrost tej populacji nastąpił zarówno wśród mieszkańców wsi, jak i miast (odpowiednio o 6,2% i 3,3%).

**Tabl. 8. Niepełnozatrudnieni**

Wyszczególnienie	2011	2012			
	IV kw.	III kw.	IV kw.		
	w tysiącach			IV kw. 2011=100	III kw. 2012=100
<b>Ogółem</b>	<b>328</b>	<b>327</b>	<b>343</b>	<b>104,6</b>	<b>104,9</b>
mężczyźni	128	116	137	107,0	118,1
kobiety	200	211	206	103,0	97,6
Miasta	182	190	188	103,3	98,9
Wieś	146	137	155	106,2	113,1

W stosunku do III kwartału 2012 r. wzrost liczebności populacji osób niepełnozatrudnionych zaobserwowano wśród mężczyzn (o 21 tys., tj. o 18,1%), zaś wśród kobiet odnotowano spadek (o 5 tys., tj. o 2,4%). Ze względu na miejsce zamieszkania wzrost liczby osób niepełnozatrudnionych odnotowano wśród mieszkańców wsi (o 13,1%), zaś wśród mieszkańców miast liczba ta pozostała na zbliżonym poziomie (spadek o 1,1%).

**Populacja niepełnozatrudnionych w III i IV kwartale 2012 r.**

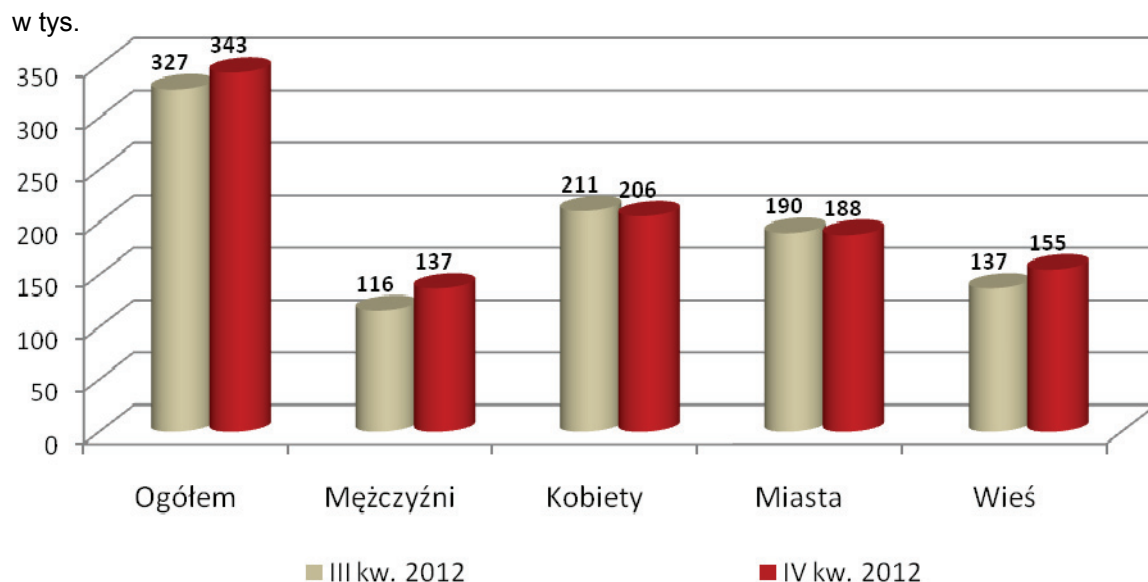

## 2.4. Pracujący w więcej niż jednym miejscu pracy

W omawianym kwartale w więcej niż jednym miejscu pracy pracowało 1071 tys. osób. Udział tej populacji w liczbie pracujących ogółem wyniósł 6,8%. W ujęciu rocznym odsetek ten uległ zmniejszeniu o 0,5 p.proc., zaś w ujęciu kwartalnym nie zmienił się. W dalszym ciągu wśród pracujących w więcej niż jednym miejscu pracy większość stanowili mężczyźni (62,8%). Pracę dodatkową najczęściej posiadały osoby, których główne miejsce pracy znajdowało się w rolnictwie (48,1% ogółu pracujących dodatkowo), a następnie w edukacji (10,2%) oraz w opiece zdrowotnej i pomocy społecznej (9,0%).

**Tabl. 9. Pracujący w więcej niż jednym miejscu pracy**

Wyszczególnienie	2011	2012	
	IV kw.	III kw.	IV kw.
w tysiącach			
<b>Ogółem</b>	<b>1135</b>	<b>1074</b>	<b>1071</b>
mężczyźni	725	678	673
kobiety	409	396	399
Miasta	511	462	473
Wieś	624	612	598
w % ogólnej liczby pracujących			
<b>Ogółem</b>	<b>7,3</b>	<b>6,8</b>	<b>6,8</b>
mężczyźni	8,3	7,7	7,8
kobiety	5,9	5,7	5,7
Miasta	5,3	4,8	5,0
Wieś	10,3	9,9	9,8

## 2.5. Pracujący poszukujący innej pracy (głównej lub dodatkowej) niż obecnie wykonywana

W analizowanym kwartale innej pracy niż obecnie wykonywana poszukiwało 371 tys. osób pracujących. W porównaniu z IV kwartałem 2011 r., jak i w stosunku do III kwartału 2012 r. liczba osób pracujących poszukujących innej pracy zmniejszyła się (odpowiednio o 53 tys., tj. o 12,5%, wobec 35 tys., tj. o 8,6%). W IV kwartale 2012 r. zbiorowość ta stanowiła 2,4% ogółu pracujących, przed rokiem było to 2,7%, zaś w III kwartale 2012 r. 2,6%. W skali roku, jak i w ujęciu kwartalnym odsetek ten zmniejszył się (odpowiednio o 0,3 p.proc. i o 0,2 p.proc.).

W dalszym ciągu najważniejszą przyczyną poszukiwania pracy pozostaje chęć poprawy warunków finansowych. Powód ten wskazało 192 tys. osób, czyli 51,8% ogółu poszukujących innej pracy (przed rokiem 51,9%, a w III kwartale 2012 r. 57,6%). Drugą pod względem wielkości grupę stanowiły osoby poszukujące stałej pracy, było to 47 tys. osób, tj. 12,7% (przed rokiem 12,0%, a w III kwartale 2012 r. 11,6%).

Innej pracy poszukiwało 2,5% spośród wszystkich pracujących mężczyzn i 2,2% pracujących kobiet. Odsetek poszukujących innej pracy w miastach wyniósł 2,5% wobec 2,2% na wsi (przed rokiem – 2,9% wobec 2,5%, a w poprzednim kwartale – 2,7% wobec 2,4%). Wśród zbiorowości poszukujących innej pracy osoby z wykształceniem wyższym stanowiły 35,8%, z wykształceniem policealnym i średnim zawodowym 24,8%, a z wykształceniem zasadniczym zawodowym 22,4%.

**Tabl. 10. Pracujący poszukujący innej pracy**

Wyszczególnienie	2011	2012	
	IV kw.	III kw.	IV kw.
w tysiącach			
<b>Ogółem</b>	<b>424</b>	<b>406</b>	<b>371</b>
mężczyźni	247	236	216
kobiety	177	170	155
Miasta	273	260	236
Wieś	151	146	135
w % ogólnej liczby pracujących			
<b>Ogółem</b>	<b>2,7</b>	<b>2,6</b>	<b>2,4</b>
mężczyźni	2,8	2,7	2,5
kobiety	2,6	2,4	2,2
Miasta	2,9	2,7	2,5
Wieś	2,5	2,4	2,2

### 3. BEZROBOTNI

W IV kwartale 2012 r. odnotowano wzrost liczby bezrobotnych zarówno w porównaniu z IV kwartałem 2011 r., jak i w stosunku do III kwartału 2012 r. Zbiorowość bezrobotnych liczyła 1757 tys. osób i w okresie roku zwiększyła się o 75 tys. osób, tj. o 4,5%. W ciągu kwartału populacja bezrobotnych wzrosła o 39 tys. osób, tj. o 2,3%.

Wzrost bezrobocia w skali roku w większym stopniu dotyczył mężczyzn niż kobiet. Liczba bezrobotnych mężczyzn zwiększyła się o 52 tys. osób, tj. o 6,2%, a bezrobotnych kobiet o 24 tys. osób, tj. 2,9%.

W większym stopniu wzrosła zbiorowość bezrobotnych mieszkańców miast niż wsi (odpowiednio o 53 tys. osób, tj. o 5,2%, wobec 22 tys. osób, tj. 3,4%).

**Tabl. 11. Bezrobotni**

Wyszczególnienie	2011	2012			
	IV kw.	III kw.	IV kw.		
	w tysiącach			IV kw. 2011=100	III kw. 2012=100
<b>Ogółem</b>	<b>1682</b>	<b>1718</b>	<b>1757</b>	<b>104,5</b>	<b>102,3</b>
mężczyźni	842	865	894	106,2	103,4
kobiety	840	853	864	102,9	101,3
Miasta	1026	1053	1079	105,2	102,5
Wieś	656	665	678	103,4	102,0

W porównaniu z III kwartałem 2012 r. zwiększyła się zarówno liczba bezrobotnych mężczyzn, jak i kobiet (odpowiednio o 29 tys., tj. o 3,4%, wobec 11 tys., tj. o 1,3%). Biorąc pod uwagę miejsce zamieszkania, wzrost bezrobocia w większym stopniu wystąpił wśród osób zamieszkałych w miastach (o 26 tys., tj. o 2,5%), niż wśród mieszkańców wsi (o 13 tys., tj. 2,0%).

Spośród bezrobotnych, spełniających kryteria stosowane w BAEL, w IV kwartale 2012 r. 66,4% osób było zarejestrowanych w powiatowych urzędach pracy (przed rokiem – 66,3%, a w III kwartale 2012 r. – 65,1%). Z tej grupy zasiłek dla bezrobotnych pobierało 10,7% osób (przed rokiem udział ten wynosił 10,9%, zaś w poprzednim kwartale 10,1%).

**Bezrobotni według BAEL zarejestrowani w PUP**

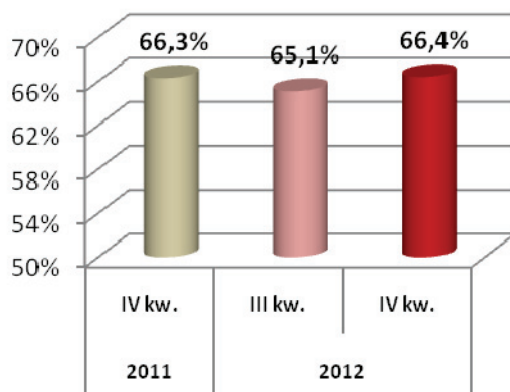

#### 3.1. Stopa bezrobocia

W analizowanym kwartale stopa bezrobocia ogółem wyniosła 10,1%, natężenie bezrobocia wzrosło zarówno w porównaniu z analogicznym okresem poprzedniego roku (o 0,4 p.proc.), jak i w ujęciu kwartalnym (o 0,2 p.proc.).

W porównaniu z IV kwartałem 2011 r. zwiększenie natężenia bezrobocia wystąpiło w populacji mężczyzn, jak i wśród kobiet (odpowiednio o 0,5 p.proc., wobec 0,3 p.proc.). Podobny kierunek zmian zanotowano wśród mieszkańców miast (wzrost o 0,5 p.proc.), jak i wśród mieszkańców wsi (wzrost o 0,2 p.proc.).

W stosunku do III kwartału 2012 r. zwiększenie natężenia bezrobocia wystąpiło zarówno wśród mężczyzn (o 0,3 p.proc.), jak i w populacji kobiet (o 0,2 p.proc.).

Stopa bezrobocia dla kobiet była wyższa niż dla mężczyzn i wyniosła 11,1% wobec 9,3%. Natężenie bezrobocia wzrosło o 0,3 p.proc. niezależnie od miejsca zamieszkania z tym, że w miastach do poziomu 10,2%, a na wsi wyniosło 10,0%.

### 3.2. Bezrobotni według wieku

W IV kwartale 2012 r. liczba osób bezrobotnych w wieku produkcyjnym wynosiła 1746 tys., w tym w wieku mobilnym 1283 tys. osób, a w wieku niemobilnym 463 tys. osób. W porównaniu z IV kwartałem 2011 r. wystąpił wzrost liczby bezrobotnych ogółem o 75 tys. osób, tj. o 4,5%, największy odnotowano w wieku produkcyjnym mobilnym (o 4,9%), w tym w grupie osób w wieku 35-44 lata (o 9,8%).

Wśród wyróżnionych grup wieku najwyższą stopę bezrobocia – 27,4% odnotowano wśród młodzieży (15-24 lata), a najniższą dla osób w wieku 45 lat i więcej (7,3%). Dla osób w wieku produkcyjnym wzrosła stopa bezrobocia zarówno w porównaniu z IV kwartałem 2011 r. (o 0,4 p.proc.), jak i w stosunku do III kwartału 2012 r. (o 0,3 p.proc.).

W skali roku we wszystkich prezentowanych grupach wieku wystąpił wzrost natężenia bezrobocia. Największy zaobserwowano wśród osób w wieku 15-24 lata (o 1,0 p.proc.), zaś najmniejszy wśród osób w wieku 45 lat i więcej (o 0,2 p.proc.). W ujęciu kwartalnym wzrost natężenia bezrobocia wystąpił wśród młodzieży (o 1,6 p.proc.), wśród osób w wieku 25-34 lata (o 0,2 p.proc.) oraz wśród osób w wieku 35-44 lata (o 0,3 p.proc.). Dla osób w wieku 45 lat i więcej lata wskaźnik ten pozostał bez zmian.

**Tabl. 12. Stopa bezrobocia**

Wyszczególnienie	2011	2012			
	IV kw.	III kw.	IV kw.	+/- w porównaniu z	
	w %			IV kw. 2011	III kw. 2012
<b>Ogółem</b>	<b>9,7</b>	<b>9,9</b>	<b>10,1</b>	<b>0,4</b>	<b>0,2</b>
mężczyźni	8,8	9,0	9,3	0,5	0,3
kobiety	10,8	10,9	11,1	0,3	0,2
Miasta	9,7	9,9	10,2	0,5	0,3
Wieś	9,8	9,7	10,0	0,2	0,3

**Tabl. 13. Bezrobotni według wieku**

Wyszczególnienie	2011	2012			
	IV kw.	III kw.	IV kw.		
	w tysiącach			IV kw. 2011=100	III kw. 2012=100
<b>Ogółem</b>	<b>1682</b>	<b>1718</b>	<b>1757</b>	<b>104,5</b>	<b>102,3</b>
Do 24 lat	423	404	428	101,2	105,9
25-34	496	516	521	105,0	101,0
35-44	305	321	335	109,8	104,4
45 lat i więcej	458	478	473	103,3	99,0
Wiek:					
produkcyjny	1669	1701	1746	104,6	102,6
mobilny	1223	1238	1283	104,9	103,6
niemobilny	447	463	463	103,6	100,0

**Tabl. 14. Stopa bezrobocia według wieku**

Wyszczególnienie	2011	2012			
	IV kw.	III kw.	IV kw.	+/- w porównaniu z	
	w %			IV kw. 2011	III kw. 2012
<b>Ogółem</b>	<b>9,7</b>	<b>9,9</b>	<b>10,1</b>	<b>0,4</b>	<b>0,2</b>
Do 24 lat	26,4	25,8	27,4	1,0	1,6
25-34	10,1	10,5	10,7	0,6	0,2
35-44	7,0	7,2	7,5	0,5	0,3
45 i więcej	7,1	7,3	7,3	0,2	0,0
Wiek:					
produkcyjny	9,9	10,0	10,3	0,4	0,3
mobilny	11,3	11,4	11,8	0,5	0,4
niemobilny	7,5	7,6	7,7	0,2	0,1

### 3.3. Bezrobotni według poziomu wykształcenia

Najniższe natężenie bezrobocia dotyczyło osób z wykształceniem wyższym, dla tej populacji stopa bezrobocia w IV kwartale 2012 r. wyniosła 5,7%. Najwyższą stopę bezrobocia - 18,7% odnotowano wśród osób o najniższym poziomie wykształcenia.

Stopa bezrobocia w porównaniu z analogicznym okresem poprzedniego roku wzrosła prawie we wszystkich grupach ludności wyodrębnionych ze względu na poziom wykształcenia, z wyjątkiem osób z wykształceniem policealnym i średnim zawodowym (spadek o 0,1 p.proc.). Najwyższy wzrost (o 1,8 p.proc.) odnotowano wśród osób z wykształceniem gimnazjalnym i niższym.

W stosunku do III kwartału 2012 r. największy wzrost stopy bezrobocia odnotowano wśród osób posiadających wykształcenie średnie ogólnokształcące oraz zasadnicze zawodowe (odpowiednio o 1,2 p.proc. wobec 0,8 p.proc.). Wskaźnik ten zwiększył się również w grupie osób posiadających wykształcenie gimnazjalne i niższe oraz policealne i średnie zawodowe (odpowiednio o 0,6 p.proc., wobec 0,2 p.proc.). Jedynie wśród osób z wykształceniem wyższym wskaźnik ten zmniejszył się (o 0,2 p.proc.).

**Tabl. 15. Stopa bezrobocia według poziomu wykształcenia**

Poziom wykształcenia	2011	2012			
	IV kw.	III kw.	IV kw.	+/- w porównaniu z	
	w %			IV kw. 2011	III kw. 2012
<b>Ogółem</b>	<b>9,7</b>	<b>9,9</b>	<b>10,1</b>	<b>0,4</b>	<b>0,2</b>
Wyższe	5,2	5,9	5,7	0,5	-0,2
Policealne i średnie zawodowe	9,3	9,0	9,2	-0,1	0,2
Średnie ogólnokształcące	13,7	13,5	14,7	1,0	1,2
Zasadnicze zawodowe	11,3	11,1	11,9	0,6	0,8
Gimnazjalne i niższe	16,9	18,1	18,7	1,8	0,6

### 3.4. Bezrobocie absolwentów

W analizowanym kwartale kryteria pozostawania bezrobotnym spełniało 171 tys. absolwentów różnego rodzaju szkół. Stopa bezrobocia wśród absolwentów wyniosła 30,2% i zwiększyła się w skali roku (o 2,0 p.proc.), zaś w ujęciu kwartalnym uległa zmniejszeniu (o 1,6 p.proc.).

Stopa bezrobocia absolwentów mieszkających na wsi wyniosła 35,7% wobec 25,9% dla absolwentów mieszkających w mieście.

W IV kwartale 2012 r. najmniejsze natężenie bezrobocia było wśród absolwentów szkół wyższych – 20,1%, a największe wystąpiło wśród absolwentów zasadniczych szkół zawodowych (47,3%). W ujęciu kwartalnym stopa bezrobocia absolwentów zmniejszyła się wśród absolwentów szkół wyższych oraz policealnych i średnich zawodowych. Wzrost wystąpił wśród osób posiadających wykształcenie średnie ogólnokształcące oraz zasadnicze zawodowe (odpowiednio o 3,3 p.proc., wobec 1,7 p.proc.).

**Tabl. 16. Stopa bezrobocia absolwentów według poziomu wykształcenia**

Poziom wykształcenia	2011	2012			
	IV kw.	III kw.	IV kw.	+/- w porównaniu z	
	w %			IV kw. 2011	III kw. 2012
<b>Ogółem</b>	<b>28,2</b>	<b>31,8</b>	<b>30,2</b>	<b>2,0</b>	<b>-1,6</b>
Wyższe	18,3	23,4	20,1	1,8	-3,3
Policealne i średnie zawodowe	40,1	39,9	37,8	-2,3	-2,1
Średnie ogólnokształcące	30,6	43,6	46,9	16,3	3,3
Zasadnicze zawodowe	50,0	45,6	47,3	-2,7	1,7

### 3.5. Źródła bezrobocia

W omawianym kwartale główną przyczyną zaprzestania pracy przez osoby bezrobotne uprzednio pracujące było wygaśnięcie umowy na czas określony. Powód ten wskazało 35,6% tej populacji (przed rokiem – 37,6%, w III kwartale 2012 r. – 35,0%). Odsetek osób bezrobotnych wskutek likwidacji zakładu pracy lub stanowiska pracy wyniósł 33,0% i wzrósł w ujęciu rocznym (o 1,9 p.proc.), zaś w ujęciu kwartalnym uległ zmniejszeniu (o 0,9 p.proc.).

Udział osób bezrobotnych uprzednio pracujących w sektorze prywatnym zwiększył się w stosunku do IV kwartału 2011 r. (o 2,4 p.proc.), jak i w porównaniu z III kwartałem 2012 r. (o 1,1 p.proc.).

W IV kwartale 2012 r. udział bezrobotnych, których ostatnie miejsce pracy znajdowało się w sektorze usługowym wyniósł 55,8% wszystkich bezrobotnych uprzednio pracujących. Odsetek bezrobotnych uprzednio pracujących w sektorze przemysłowym wyniósł 41,2%, a w sektorze rolniczym 3,0%.

### 3.6. Bezrobocie długotrwałe

Osoby bezrobotne w IV kwartale 2012 r. poszukiwały pracy przeciętnie od blisko 12 miesięcy. Najdłużej, bo od ponad 13 miesięcy, pracy poszukiwały osoby w wieku produkcyjnym niemobilnym. Bezrobotni z wykształceniem gimnazjalnym i niższym poszukiwali pracy od ponad 13 miesięcy, zaś najkrócej – osoby posiadające wykształcenie wyższe (od ponad 10 miesięcy).

W analizowanym kwartale liczba bezrobotnych długotrwałe poszukujących pracy wyniosła 627 tys. osób. Udział tej grupy w ogólnej liczbie bezrobotnych wyniósł 35,7% (wzrost zarówno w skali roku, jak i w ujęciu kwartalnym – odpowiednio o 2,5 p.proc., wobec 1,4 p. proc.). W omawianym kwartale w populacji bezrobotnych kobiet udział długotrwałe bezrobotnych wyniósł 36,6%, a wśród mężczyzn 34,8%. Zjawisko długotrwałego bezrobocia w równym stopniu dotyczyło mieszkańców miast i wsi (35,7%).

**Tabl. 17. Udział długotrwałe bezrobotnych w ogólnej liczbie bezrobotnych w danej grupie**

Wyszczególnienie	2011	2012			
	IV kw.	III kw.	IV kw.	+/- w porównaniu z	
	w %			IV kw. 2011	III kw. 2012
<b>Ogółem</b>	<b>33,2</b>	<b>34,3</b>	<b>35,7</b>	<b>2,5</b>	<b>1,4</b>
mężczyźni	32,5	34,1	34,8	2,3	0,7
kobiety	33,9	34,6	36,6	2,7	2,0
Miasta	33,1	33,9	35,7	2,6	1,8
Wieś	33,2	35,2	35,7	2,5	0,5

## 4. BIERNI ZAWODOWO

W IV kwartale 2012 r. zbiorowość biernych zawodowo liczyła 13656 tys. osób i stanowiła 44,0% ogółu ludności w wieku 15 lat i więcej. Liczba osób biernych zawodowo zmniejszyła się w skali roku (o 73 tys., tj. o 0,5%), natomiast wzrosła w ujęciu kwartalnym (o 57 tys., tj. o 0,4%).

Wśród osób biernych zawodowo przeważały kobiety (8369 tys. osób, tj. 61,3% ogółu biernych zawodowo), w tym 40,7% było w wieku produkcyjnym (18–59 lat). W większości kobiety bierne zawodowo posiadały wykształcenie gimnazjalne i niższe 39,2%, policealne i średnie zawodowe miało 18,7%, a zasadnicze zawodowe 17,9%.

Bierni zawodowo mężczyźni (5287 tys. osób) stanowili 38,7% ogółu osób biernych zawodowo, z czego 52,4% było w wieku produkcyjnym (18-64 lata). Mężczyźni bierni zawodowo w większości legitymowali się wykształceniem gimnazjalnym i niższym oraz zasadniczym zawodowym (odpowiednio: 39,4% i 27,1%).

W wieku produkcyjnym znajdowało się 45,3% osób biernych zawodowo.

Główną przyczyną bierności (26,8% osób z tej grupy) była nauka i uzupełnianie kwalifikacji (27,4% mężczyzn i 26,3% kobiet) – o 0,2 p.proc. mniej niż odnotowano przed rokiem. Chorobę lub niesprawność jako przyczynę bierności zawodowej wskazało 23,1% osób (30,7% mężczyzn, 17,0% kobiet) – o 0,1 p.proc. więcej niż w analizowanym okresie 2011 roku. Obowiązki rodzinne związane z prowadzeniem domu wskazało 22,8% osób biernych zawodowo (6,3% mężczyzn i 36,2% kobiet) – o 0,8 p.proc. więcej niż przed rokiem.

**Struktura biernych zawodowo w wieku produkcyjnym w IV kw. 2012 r. wg przyczyn bierności**

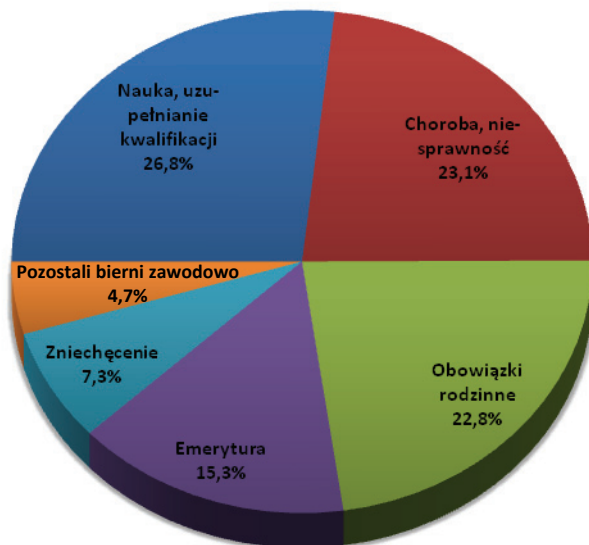

Emerytura była powodem niewykonywania i nieposzukiwania pracy dla 15,3% osób (23,9% mężczyzn i 8,4% kobiet) i w stosunku do IV kwartału 2011 r. udział ten zmniejszył się (o 1,5 p.proc.). Odsetek osób zniechęconych bezskutecznością poszukiwania pracy wyniósł 7,3% (7,2% dla mężczyzn i 7,3% dla kobiet) i zwiększył się w ujęciu rocznym, jak i kwartalnym (odpowiednio o 0,8 p.proc., wobec 0,2 p.proc.).

## **Situation on the labour market in the fourth quarter of 2012 - conclusion**

**Results of the Labour Force Survey (LFS) carried out in the fourth quarter of 2012 indicate that compared with the fourth quarter of 2011:**

- the number of economically active persons increased by 99 thousand, i.e. by 0,6%, mainly due to an increase in the number of the unemployed (by 75 thousand, i.e. by 4,5%),
- employment rate stayed at the similar level (an increase by 0,1 percentage point), while unemployment rate increased by 0,4 percentage point,
- the number of employees with employment contract for limited duration decreased by 34 thousand (i.e. by 1,0%),
- the number of persons looking for another job decreased by 53 thousand, i.e. by 12,5 percentage points; still for more than a half of them the reason for searching stays willingness to improve their financial conditions,
- the share of economically inactive persons for whom the reasons for inactivity was education and improving qualifications or retirement decreased; almost half of the economically inactive population still comprise persons at the working age, while the most often reasons for inactivity in this group still constitute: education and improving qualifications, illness or disability, family responsibilities and retirement.

**Compared with the third quarter of 2012**, a decrease by 0,5% was observed in the number of employed. The number of the unemployed increased by 2,3%, while the population of the economically inactive increased by 0,4%.

# TABLICE PRZEGLĄDOWE *REVIEW TABLES*

TABL. 1. AKTYWNOŚĆ EKONOMICZNA LUDNOŚCI W WIEKU 15 LAT I WIĘCEJ WEDŁUG PŁCI I MIEJSCA ZAMIESZKANIA W LATACH 1992—2012  
*ECONOMIC ACTIVITY OF THE POPULATION AGED 15 AND MORE BY SEX AND PLACE OF RESIDENCE IN THE YEARS 1992—2012*

WYSZCZEGÓLNIENIE SPECIFICATION	Ogółem Total	Aktywni zawodowo Economically active population					Bierni zawo- dowo Economi- cally inactive persons	Współ- czynnik aktyw- ności zawodo- wej Activity rate	Wskaź- nik za- trud- nienia Employ- ment rate	Stopa bezro- bocia Unemploy- ment rate
		razem total	pracujący employed persons		bezro- botni unem- ployed persons					
			razem total	w wymiarze czasu pracy working						
				pełnym full-time		nie- pełnym part-time				
		w tysiącach in thousands						w % in %		
OGÓŁEM TOTAL										
1992 maj May	28391	17438	15184	13462	1722	2254	10953	61,4	53,5	12,9
sierpień August	28391	17656	15219	13529	1690	2437	10734	62,2	53,6	13,8
listopad November	28391	17529	15135	13515	1620	2394	10862	61,7	53,3	13,7
1993 luty February	28391	17308	14841	13209	1632	2467	11083	61,0	52,3	14,3
maj May	28471	17191	14820	13189	1631	2371	11280	60,4	52,1	13,8
sierpień August	28572	17417	15143	13584	1560	2274	11154	61,0	53,0	13,1
listopad November	28380	17367	14772	13195	1577	2595	11013	61,2	52,1	14,9
1994 luty February	28006	17066	14347	12787	1560	2719	10940	60,9	51,2	15,9
maj May	28146	17039	14648	13062	1586	2391	11107	60,5	52,0	14,0
sierpień August	28839	17299	14890	13337	1553	2409	11540	60,0	51,6	13,9
listopad November	28903	17122	14747	13256	1491	2375	11781	59,2	51,0	13,9
1995 luty February	28999	16930	14438	12891	1547	2491	12070	58,4	49,8	14,7
maj May	28965	17046	14890	13339	1551	2156	11919	58,9	51,4	12,6
sierpień August	29110	17292	15065	13462	1602	2227	11818	59,4	51,8	12,9
listopad November	29106	17004	14771	13218	1553	2233	12102	58,4	50,7	13,1
1996 luty February	29204	16830	14481	12973	1508	2349	12374	57,6	49,6	14,0
maj May	29253	17023	14920	13352	1568	2103	12230	58,2	51,0	12,4
sierpień August	29406	17388	15370	13741	1629	2018	12018	59,1	52,3	11,6
listopad November	29486	17064	15103	13490	1613	1961	12422	57,9	51,2	11,5
1997 luty February	29495	16954	14779	13086	1692	2176	12540	57,5	50,1	12,8
maj May	29563	17060	15133	13514	1619	1927	12503	57,7	51,2	11,3
sierpień August	29727	17333	15480	13934	1545	1853	12394	58,3	52,1	10,7
listopad November	29727	17052	15315	13775	1540	1737	12675	57,4	51,5	10,2
1998 luty February	29806	17012	15115	13494	1621	1896	12795	57,1	50,7	11,1
maj May	29888	17117	15364	13764	1600	1753	12771	57,3	51,4	10,2
sierpień August	30063	17395	15608	14041	1567	1786	12669	57,9	51,9	10,3
listopad November	30061	17162	15335	13743	1591	1827	12899	57,1	51,0	10,6
1999 luty February	30137	17082	14941	13316	1624	2141	13055	56,7	49,6	12,5
IV kwartał IV quarter	30388	17214	14573	13048	1525	2641	13174	56,6	48,0	15,3
2000 I kwartał I quarter	30487	17198	14319	12776	1543	2880	13289	56,4	47,0	16,7
II kwartał II quarter	30535	17343	14518	12912	1605	2825	13193	56,8	47,5	16,3
III kwartał III quarter	30694	17402	14727	13197	1530	2675	13293	56,7	48,0	15,4
IV kwartał IV quarter	30671	17300	14540	12916	1624	2760	13372	56,4	47,4	16,0
2001 I kwartał I quarter	30751	17306	14148	12765	1383	3158	13445	56,3	46,0	18,2
II kwartał II quarter	30795	17460	14252	12799	1453	3208	13335	56,7	46,3	18,4
III kwartał III quarter	30931	17510	14383	12900	1483	3127	13421	56,6	46,5	17,9
IV kwartał IV quarter	30893	17229	14043	12531	1512	3186	13664	55,8	45,5	18,5
2002 I kwartał I quarter	30970	17178	13697	12183	1514	3480	13793	55,5	44,2	20,3
II kwartał II quarter	31017	17253	13821	12348	1472	3432	13764	55,6	44,6	19,9
III kwartał III quarter	31155	17325	13888	12406	1482	3436	13830	55,6	44,6	19,8
IV kwartał IV quarter	31109	17097	13722	12255	1467	3375	14012	55,0	44,1	19,7

TABL. 1. AKTYWNOŚĆ EKONOMICZNA LUDNOŚCI W WIEKU 15 LAT I WIĘCEJ WEDŁUG PŁCI I MIEJSCA ZAMIESZKANIA W LATACH 1992—2012 (cd.)  
 ECONOMIC ACTIVITY OF THE POPULATION AGED 15 AND MORE BY SEX AND PLACE OF RESIDENCE IN THE YEARS 1992—2012 (cont.)

WYSZCZEGÓLNIENIE SPECIFICATION	Ogółem Total	Aktywni zawodowo Economically active population						Bierni zawo- dowo Economi- cally inactive persons	Współ- czynnik aktyw- ności zawodo- wej Activity rate	Wskaź- nik za- trud- nienia Employ- ment rate	Stopa bezro- bocia Unemploy- ment rate
		razem total	pracujący employed persons			bezro- botni unem- ployed persons					
			razem total	w wymiarze czasu pracy working							
				pełnym full-time	nie- pełnym part-time						
		w tysiącach in thousands							w % in %		
OGÓŁEM (cd.) TOTAL (cont.)											
2003 I kwartał I quarter	31182	17102	13589	12168	1421	3513	14080	54,8	43,6	20,5	
I kwartał <sup>1)</sup> I quarter <sup>1)</sup>	30860	16801	13348	11945	1403	3453	14059	54,4	43,3	20,6	
II kwartał II quarter	31003	16945	13657	12251	1406	3288	14058	54,7	44,1	19,4	
III kwartał III quarter	30941	17044	13744	12318	1426	3300	13897	55,1	44,4	19,4	
IV kwartał IV quarter	31007	16991	13718	12243	1475	3273	14016	54,8	44,2	19,3	
przeciętne w roku annual averages	30953	16945	13617	12189	1428	3329	14007	54,7	44,0	19,6	
2004 I kwartał I quarter	31054	16974	13465	12038	1427	3509	14080	54,7	43,4	20,7	
II kwartał II quarter	31096	16907	13682	12243	1440	3225	14189	54,4	44,0	19,1	
III kwartał III quarter	31145	17080	13974	12430	1544	3106	14065	54,8	44,9	18,2	
IV kwartał IV quarter	31196	17139	14058	12492	1566	3081	14057	54,9	45,1	18,0	
przeciętne w roku annual averages	31123	17025	13795	12301	1494	3230	14098	54,7	44,3	19,0	
2005 I kwartał I quarter	31239	16966	13767	12291	1477	3199	14272	54,3	44,1	18,9	
II kwartał II quarter	31242	17019	13947	12463	1484	3072	14223	54,5	44,6	18,1	
III kwartał III quarter	31217	17376	14359	12804	1554	3017	13841	55,7	46,0	17,4	
IV kwartał IV quarter	31334	17283	14390	12819	1570	2893	14051	55,2	45,9	16,7	
przeciętne w roku annual averages	31258	17161	14116	12594	1521	3045	14097	54,9	45,2	17,7	
2006 I kwartał I quarter	31375	16800	14098	12658	1440	2701	14575	53,5	44,9	16,1	
II kwartał II quarter	31362	16825	14459	13022	1437	2365	14537	53,6	46,1	14,1	
III kwartał <sup>2)</sup> III quarter <sup>2)</sup>	31344	17141	14906	13479	1427	2235	14203	54,7	47,6	13,0	
IV kwartał IV quarter	31381	16987	14911	13519	1392	2076	14394	54,1	47,5	12,2	
przeciętne w roku annual averages	31365	16938	14594	13170	1424	2344	14427	54,0	46,5	13,8	
2007 I kwartał I quarter	31460	16734	14839	13448	1392	1894	14726	53,2	47,2	11,3	
II kwartał II quarter	31338	16754	15152	13745	1407	1602	14584	53,5	48,4	9,6	
III kwartał III quarter	31369	16964	15432	14053	1380	1531	14405	54,1	49,2	9,0	
IV kwartał IV quarter	31402	16986	15538	14100	1438	1448	14416	54,1	49,5	8,5	
przeciętne w roku annual averages	31392	16859	15241	13836	1404	1619	14533	53,7	48,5	9,6	
2008 I kwartał I quarter	31424	16876	15515	14134	1381	1361	14548	53,7	49,4	8,1	
II kwartał II quarter	31330	16885	15689	14389	1300	1196	14445	53,9	50,1	7,1	
III kwartał III quarter	31354	17123	15990	14657	1333	1132	14231	54,6	51,0	6,6	
IV kwartał IV quarter	31383	17159	16005	14649	1356	1154	14224	54,7	51,0	6,7	
przeciętne w roku annual averages	31373	17011	15800	14458	1342	1211	14362	54,2	50,4	7,1	

1) Od I kw. 2003 r. wyniki BAEL są uogólnione na podstawie bilansów ludności opracowanych przy wykorzystaniu wyników Narodowego Spisu Powszechnego z 2002 r., w związku z czym nie są w pełni porównywalne z danymi z lat poprzednich. 2) Dane za III kw. 2006 r. zostały przeliczone w związku z korektą struktury ludności według wieku na dzień 30 czerwca 2006 r. (będącej podstawą uogólnienia wyników BAEL) i różnią się od wcześniej publikowanych.

1) Since the I quarter of 2003 the results of LFS have been generalized on the basis of the balance of population compiled using the results of the Population National Census 2002, that is why data are not completely comparable to the data for the previous years. 2) The LFS data for the III quarter of 2006 have been recalculated taking into account the revision of the age structure of population as of the 30 June 2006 (which is used on the basis for generalization of the LFS results) and they are different than the previously published ones.

**TABL. 1. AKTYWNOŚĆ EKONOMICZNA LUDNOŚCI W WIEKU 15 LAT I WIĘCEJ WEDŁUG PŁCI I MIEJSCA ZAMIESZKANIA W LATACH 1992—2012 (cd.)**  
**ECONOMIC ACTIVITY OF THE POPULATION AGED 15 AND MORE BY SEX AND PLACE OF RESIDENCE IN THE YEARS 1992—2012 (cont.)**

WYSZCZEGÓLNIENIE SPECIFICATION	Ogółem Total	Aktywni zawodowo Economically active population					Bierni zawo- dowo Economically inactive persons	Współ- czynnik aktyw- ności zawodo- wej Activity rate	Wskaź- nik za- trud- nienia Employ- ment rate	Stopa bezro- bocia Unemploy- ment rate
		razem total	pracujący employed persons		bezro- botni unem- ployed persons					
			razem total	w wymiarze czasu pracy working						
				pełnym full-time		nie- pełnym part-time				
		w tysiącach in thousands						w % in %		
OGÓŁEM (dok.) TOTAL (cont.)										
2009 I kwartał I quarter	31403	17128	15714	14350	1364	1414	14275	54,5	50,0	8,3
II kwartał II quarter	31454	17202	15847	14490	1356	1355	14253	54,7	50,4	7,9
III kwartał III quarter	31479	17431	16026	14702	1324	1404	14049	55,4	50,9	8,1
IV kwartał IV quarter	31505	17357	15885	14591	1295	1471	14149	55,1	50,4	8,5
przeciętne w roku annual averages	31461	17279	15868	14533	1335	1411	14181	54,9	50,4	8,2
2010 I kwartał I quarter	31521	17413	15574	14247	1327	1839	14108	55,2	49,4	10,6
II kwartał II quarter	31708	17676	15994	14642	1352	1682	14032	55,7	50,4	9,5
III kwartał III quarter	31725	17827	16199	14883	1316	1627	13898	56,2	51,1	9,1
IV kwartał IV quarter	31741	17724	16075	14744	1331	1649	14016	55,8	50,6	9,3
przeciętne w roku annual averages	31674	17660	15961	14629	1331	1699	14014	55,8	50,4	9,6
2011 I kwartał I quarter	31750	17646	15875	14570	1305	1771	14103	55,6	50,0	10,0
II kwartał II quarter	31853	17853	16163	14879	1284	1690	14000	56,0	50,7	9,5
III kwartał III quarter	31867	17963	16284	15028	1255	1679	13904	56,4	51,1	9,3
IV kwartał IV quarter	31884	17951	16201	14897	1303	1750	13934	56,3	50,8	9,7
przeciętne w roku annual averages	31838	17853	16131	14844	1287	1723	13985	56,1	50,7	9,7
2012 I kwartał I quarter	31891	17864	15981	14686	1294	1883	14027	56,0	50,1	10,5
II kwartał II quarter	31891	17992	16204	14923	1281	1788	13899	56,4	50,8	9,9
Dane uogólnione w oparciu o NSP 2011 Data generalized on the basis of the Population and Housing Census 2011										
2010 <sup>3)</sup> I kwartał I quarter	30933	16975	15177	13877	1300	1798	13957	54,9	49,1	10,6
II kwartał II quarter	30947	17108	15479	14161	1317	1630	13838	55,3	50,0	9,5
III kwartał III quarter	30963	17257	15681	14397	1283	1576	13706	55,7	50,6	9,1
IV kwartał IV quarter	30979	17153	15557	14260	1297	1597	13826	55,4	50,2	9,3
przeciętne w roku annual averages	30955	17123	15473	14174	1299	1650	13832	55,3	50,0	9,6
2011 <sup>3)</sup> I kwartał I quarter	30988	17073	15359	14088	1271	1714	13915	55,1	49,6	10,0
II kwartał II quarter	30993	17204	15580	14331	1249	1624	13788	55,5	50,3	9,4
III kwartał III quarter	31007	17312	15697	14477	1220	1614	13695	55,8	50,6	9,3
IV kwartał IV quarter	31024	17295	15613	14348	1265	1682	13729	55,7	50,3	9,7
przeciętne w roku annual averages	31003	17221	15562	14311	1251	1659	13782	55,5	50,2	9,6
2012 <sup>3)</sup> I kwartał I quarter	31031	17206	15398	14141	1257	1809	13825	55,4	49,6	10,5
II kwartał II quarter	31032	17320	15607	14363	1244	1713	13712	55,8	50,3	9,9
III kwartał III quarter	31039	17440	15722	14516	1206	1718	13599	56,2	50,7	9,9
IV kwartał IV quarter	31050	17394	15636	14403	1233	1757	13656	56,0	50,4	10,1
przeciętne w roku annual averages	31038	17340	15591	14356	1235	1749	13698	55,9	50,2	10,1

3) Od III kw. 2012 r. do uogólniania wyników badania na populację generalną zastosowano dane o ludności Polski w wieku 15 lat i więcej, pochodzące z bilansów opracowanych na podstawie wyników NSP 2011. Ponadto nastąpiły zmiany metodologiczne, poza zakresem badania, pozostają osoby przebywające poza gospodarstwem domowym 12 miesięcy lub więcej — do II kw. 2012 r. było to powyżej 3 miesięcy. Dane za okres od I kw. 2010 r. do II kw. 2012 roku zostały przeliczone zgodnie z nową metodologią i nową podstawą uogólniania wyników. W związku z wprowadzonymi zmianami wyniki BAEL nie są w pełni porównywalne z wynikami badań z lat poprzedzających 2010 rok.

3) Since the third quarter of 2012, generalization of the survey results into the general population has been done with the use of the data on the population of Poland aged 15 years and more coming from the balances compiled on the basis of the results of the Population and Housing Census 2011. In addition, some methodological changes were introduced; from the survey range are excluded persons staying outside the household for 12 months and longer — until the second quarter of 2012 it was longer than 3 months. The data for the period between the first quarter of 2010 and the second quarter 2012 have been recalculated in accordance with the new methodology and new base of the generalization of results. Due to the introduced changes, the LFS results are not fully comparable with the results of the surveys carried out in the years prior to 2010.

TABL. 1. AKTYWNOŚĆ EKONOMICZNA LUDNOŚCI W WIEKU 15 LAT I WIĘCEJ WEDŁUG PŁCI I MIEJSCA ZAMIESZKANIA W LATACH 1992—2012 (cd.)  
 ECONOMIC ACTIVITY OF THE POPULATION AGED 15 AND MORE BY SEX AND PLACE OF RESIDENCE IN THE YEARS 1992—2012 (cont.)

WYSZCZEGÓLNIENIE SPECIFICATION	Ogółem Total	Aktywni zawodowo Economically active population					Bierni zawo- dowo Economically inactive persons	Współ- czynnik aktyw- ności zawodo- wej Activity rate	Wskaź- nik za- trud- nienia Employ- ment rate	Stopa bezro- bocia Unemploy- ment rate	
		razem total	pracujący employed persons			bezro- botni unem- ployed persons					
			razem total	w wymiarze czasu pracy working							
				pełnym full-time	nie- pełnym part-time						
w tysiącach in thousands							w % in %				
Mężczyźni Males											
1992 maj May	13535	9467	8341	7517	823	1126	4068	69,9	61,6	11,9	
sierpień August	13535	9550	8359	7587	772	1191	3985	70,6	61,8	12,5	
listopad November	13535	9481	8308	7566	742	1172	4054	70,0	61,4	12,4	
1993 luty February	13535	9362	8137	7359	778	1225	4173	69,2	60,1	13,1	
maj May	13519	9247	8101	7380	720	1147	4272	68,4	59,9	12,4	
sierpień August	13567	9421	8337	7639	698	1084	4146	69,4	61,5	11,5	
listopad November	13465	9369	8093	7371	723	1276	4096	69,6	60,1	13,6	
1994 luty February	13279	9173	7794	7095	699	1379	4106	69,1	58,7	15,0	
maj May	13349	9182	8010	7310	700	1172	4167	68,8	60,0	12,8	
sierpień August	13695	9285	8142	7494	648	1143	4410	67,8	59,5	12,3	
listopad November	13730	9205	8070	7437	633	1135	4525	67,0	58,8	12,3	
1995 luty February	13777	9172	7926	7244	682	1246	4606	66,6	57,5	13,6	
maj May	13758	9195	8137	7464	673	1058	4562	66,8	59,1	11,5	
sierpień August	13830	9291	8229	7549	679	1062	4538	67,2	59,5	11,4	
listopad November	13826	9199	8089	7423	666	1110	4626	66,5	58,5	12,1	
1996 luty February	13875	9144	7920	7269	652	1224	4731	65,9	57,1	13,4	
maj May	13901	9179	8170	7488	682	1009	4722	66,0	58,8	11,0	
sierpień August	13978	9351	8434	7742	692	917	4627	66,9	60,3	9,8	
listopad November	14024	9239	8328	7651	677	911	4785	65,9	59,4	9,9	
1997 luty February	14025	9208	8151	7397	754	1058	4816	65,7	58,1	11,5	
maj May	14060	9275	8391	7670	721	884	4786	66,0	59,7	9,5	
sierpień August	14142	9394	8583	7912	671	811	4748	66,4	60,7	8,6	
listopad November	14142	9264	8462	7792	670	802	4878	65,5	59,8	8,7	
1998 luty February	14181	9256	8322	7632	690	933	4926	65,3	58,7	10,1	
maj May	14222	9292	8492	7778	714	800	4930	65,3	59,7	8,6	
sierpień August	14308	9429	8632	7959	673	798	4878	65,9	60,3	8,5	
listopad November	14306	9283	8421	7737	683	863	5023	64,9	58,9	9,3	
1999 luty February	14344	9251	8165	7465	699	1086	5093	64,5	56,9	11,7	
IV kwartał IV quarter	14478	9307	8100	7415	685	1208	5170	64,3	55,9	13,0	
2000 I kwartał I quarter	14526	9257	7847	7158	689	1410	5269	63,7	54,0	15,2	
II kwartał II quarter	14551	9334	7975	7255	720	1359	5218	64,1	54,8	14,6	
III kwartał III quarter	14630	9405	8127	7466	662	1278	5225	64,3	55,6	13,6	
IV kwartał IV quarter	14619	9397	8066	7361	705	1331	5222	64,3	55,2	14,2	
2001 I kwartał I quarter	14658	9383	7791	7177	614	1592	5275	64,0	53,2	17,0	
II kwartał II quarter	14678	9371	7782	7141	641	1589	5307	63,8	53,0	17,0	
III kwartał III quarter	14742	9424	7887	7239	648	1537	5318	63,9	53,5	16,3	
IV kwartał IV quarter	14721	9340	7728	7049	679	1613	5381	63,4	52,5	17,3	
2002 I kwartał I quarter	14759	9292	7467	6812	656	1825	5467	63,0	50,6	19,6	
II kwartał II quarter	14783	9302	7514	6888	626	1788	5480	62,9	50,8	19,2	
III kwartał III quarter	14850	9354	7619	6971	648	1736	5495	63,0	51,3	18,6	
IV kwartał IV quarter	14827	9284	7517	6873	645	1766	5544	62,6	50,7	19,0	

TABL. 1. AKTYWNOŚĆ EKONOMICZNA LUDNOŚCI W WIEKU 15 LAT I WIĘCEJ WEDŁUG PŁCI I MIEJSCA ZAMIESZKANIA W LATACH 1992—2012 (cd.)  
 ECONOMIC ACTIVITY OF THE POPULATION AGED 15 AND MORE BY SEX AND PLACE OF RESIDENCE IN THE YEARS 1992—2012 (cont.)

WYSZCZEGÓLNIENIE SPECIFICATION	Ogółem Total	Aktywni zawodowo Economically active population						Bierni zawo- dowo Economically inactive persons	Współ- czynnik aktyw- ności zawodo- wej Activity rate	Wskaż- nik za- trud- nienia Employ- ment rate	Stopa bezro- bocia Unemploy- ment rate		
		razem total	pracujący employed persons				bezro- botni unem- ployed persons						
			razem total	w wymiarze czasu pracy working									
				pełnym full-time	nie- pełnym part-time								
w tysiącach in thousands												w % in %	
Mężczyźni (cd.) Males (cont.)													
2003 I kwartał I quarter	14861	9262	7392	6760	632	1870	5598	62,3	49,7	20,2			
I kwartał <sup>1)</sup> I quarter <sup>1)</sup>	14703	9100	7256	6631	625	1844	5603	61,9	49,4	20,3			
II kwartał II quarter	14776	9153	7419	6833	586	1734	5623	61,9	50,2	18,9			
III kwartał III quarter	14741	9224	7532	6931	601	1691	5518	62,6	51,1	18,3			
IV kwartał IV quarter	14773	9215	7520	6892	628	1695	5558	62,4	50,9	18,4			
przeciętne w roku annual averages	14748	9173	7432	6822	610	1741	5575	62,2	50,4	19,0			
2004 I kwartał I quarter	14795	9207	7351	6746	605	1856	5588	62,2	49,7	20,2			
II kwartał II quarter	14815	9194	7494	6886	608	1700	5622	62,1	50,6	18,5			
III kwartał III quarter	14846	9259	7648	7029	619	1610	5588	62,4	51,5	17,4			
IV kwartał IV quarter	14870	9323	7768	7112	656	1555	5547	62,7	52,2	16,7			
przeciętne w roku annual averages	14832	9246	7565	6943	622	1680	5586	62,3	51,0	18,2			
2005 I kwartał I quarter	14889	9301	7638	6998	641	1663	5588	62,5	51,3	17,9			
II kwartał II quarter	14897	9302	7706	7110	596	1596	5595	62,4	51,7	17,2			
III kwartał III quarter	14882	9442	7937	7339	599	1504	5440	63,4	53,3	15,9			
IV kwartał IV quarter	14939	9403	7955	7300	655	1448	5536	62,9	53,2	15,4			
przeciętne w roku annual averages	14902	9362	7809	7187	623	1553	5540	62,8	52,4	16,6			
2006 I kwartał I quarter	14957	9212	7783	7191	592	1429	5746	61,6	52,0	15,5			
II kwartał II quarter	14934	9238	8000	7436	564	1238	5696	61,9	53,6	13,4			
III kwartał <sup>2)</sup> III quarter <sup>2)</sup>	14921	9374	8252	7664	588	1122	5548	62,8	55,3	12,0			
IV kwartał IV quarter	14938	9308	8288	7730	557	1021	5629	62,3	55,5	11,0			
przeciętne w roku annual averages	14938	9283	8081	7505	575	1202	5655	62,1	54,1	13,0			
2007 I kwartał I quarter	14975	9211	8225	7674	551	986	5764	61,5	54,9	10,7			
II kwartał II quarter	14874	9202	8360	7794	566	842	5671	61,9	56,2	9,2			
III kwartał III quarter	14886	9248	8474	7936	538	774	5639	62,1	56,9	8,4			
IV kwartał IV quarter	14901	9273	8553	8006	547	720	5628	62,2	57,4	7,8			
przeciętne w roku annual averages	14909	9234	8403	7852	551	831	5675	61,9	56,4	9,0			
2008 I kwartał I quarter	14909	9268	8567	8042	525	701	5641	62,2	57,5	7,6			
II kwartał II quarter	14840	9271	8665	8135	530	606	5569	62,5	58,4	6,5			
III kwartał III quarter	14851	9356	8826	8320	506	530	5494	63,0	59,4	5,7			
IV kwartał IV quarter	14863	9372	8813	8325	488	559	5491	63,1	59,3	6,0			
przeciętne w roku annual averages	14866	9317	8718	8205	512	599	5549	62,7	58,6	6,4			

1) Od I kw. 2003 r. wyniki BAEL są uogólnione na podstawie bilansów ludności opracowanych przy wykorzystaniu wyników Narodowego Spisu Powszechnego z 2002 r., w związku z czym nie są w pełni porównywalne z danymi z lat poprzednich. 2) Dane za III kw. 2006 r. zostały przeliczone w związku z korektą struktury ludności według wieku na dzień 30 czerwca 2006 r. (będącej podstawą uogólnienia wyników BAEL) i różnią się od wcześniej publikowanych.

1) Since the I quarter of 2003 the results of LFS have been generalized on the basis of the balance of population compiled using the results of the Population National Census 2002, that is why data are not completely comparable to the data for the previous years. 2) The LFS data for the III quarter of 2006 have been recalculated taking into account the revision of the age structure of population as of the 30 June 2006 (which is used on the basis for generalization of the LFS results) and they are different than the previously published ones.

**TABL. 1. AKTYWNOŚĆ EKONOMICZNA LUDNOŚCI W WIEKU 15 LAT I WIĘCEJ WEDŁUG PŁCI I MIEJSCA ZAMIESZKANIA W LATACH 1992—2012 (cd.)**  
**ECONOMIC ACTIVITY OF THE POPULATION AGED 15 AND MORE BY SEX AND PLACE OF RESIDENCE IN THE YEARS 1992—2012 (cont.)**

WYSZCZEGÓLNIENIE SPECIFICATION	Ogółem Total	Aktywni zawodowo Economically active population					Bierni zawo- dowo Economically inactive persons	Współ- czynnik aktyw- ności zawodo- wej Activity rate	Wskaż- nik za- trud- nienia Employ- ment rate	Stopa bezro- bocia Unemploy- ment rate	
		razem total	pracujący employed persons			bezro- botni unem- ployed persons					
			razem total	w wymiarze czasu pracy working							
				pełnym full-time	nie- pełnym part-time						
w tysiącach in thousands							w % in %				
Mężczyźni (dok.) Males (cont.)											
2009 I kwartał I quarter	14872	9360	8636	8107	530	724	5512	62,9	58,1	7,7	
II kwartał II quarter	14910	9418	8714	8206	508	705	5492	63,2	58,4	7,5	
III kwartał III quarter	14921	9564	8836	8336	499	728	5357	64,1	59,2	7,6	
IV kwartał IV quarter	14933	9479	8701	8210	491	778	5454	63,5	58,3	8,2	
przeciętne w roku annual averages	14909	9455	8722	8215	507	734	5454	63,4	58,5	7,8	
2010 I kwartał I quarter	14940	9484	8490	7992	499	994	5456	63,5	56,8	10,5	
II kwartał II quarter	15080	9645	8753	8242	512	892	5434	64,0	58,0	9,2	
III kwartał III quarter	15087	9739	8898	8400	498	841	5348	64,6	59,0	8,6	
IV kwartał IV quarter	15094	9703	8844	8346	498	858	5391	64,3	58,6	8,8	
przeciętne w roku annual averages	15050	9643	8747	8245	502	896	5407	64,1	58,1	9,3	
2011 I kwartał I quarter	15097	9644	8685	8199	486	959	5453	63,9	57,5	9,9	
II kwartał II quarter	15165	9785	8910	8420	490	875	5380	64,5	58,8	8,9	
III kwartał III quarter	15171	9844	9027	8552	475	817	5327	64,9	59,5	8,3	
IV kwartał IV quarter	15178	9813	8946	8456	490	867	5365	64,7	58,9	8,8	
przeciętne w roku annual averages	15153	9771	8892	8407	485	879	5381	64,5	58,7	9,0	
2012 I kwartał I quarter	15181	9752	8765	8298	466	987	5429	64,2	57,7	10,1	
II kwartał II quarter	15181	9833	8925	8468	457	908	5348	64,8	58,8	9,2	
Dane uogólnione w oparciu o NSP 2011 Data generalized on the basis of the Population and Housing Census 2011											
2010 <sup>3)</sup> I kwartał I quarter	14812	9366	8379	7882	497	987	5447	63,2	56,6	10,5	
II kwartał II quarter	14819	9425	8551	8046	505	874	5394	63,6	57,7	9,3	
III kwartał III quarter	14827	9516	8694	8202	492	823	5310	64,2	58,6	8,6	
IV kwartał IV quarter	14833	9479	8639	8147	492	839	5355	63,9	58,2	8,9	
przeciętne w roku annual averages	14823	9446	8566	8069	497	881	5376	63,7	57,8	9,3	
2011 <sup>3)</sup> I kwartał I quarter	14837	9420	8482	8002	480	938	5417	63,5	57,2	10,0	
II kwartał II quarter	14839	9505	8655	8172	483	851	5334	64,1	58,3	9,0	
III kwartał III quarter	14845	9562	8768	8301	468	794	5283	64,4	59,1	8,3	
IV kwartał IV quarter	14852	9530	8688	8206	482	842	5322	64,2	58,5	8,8	
przeciętne w roku annual averages	14843	9504	8648	8170	478	856	5339	64,0	58,3	9,0	
2012 <sup>3)</sup> I kwartał I quarter	14855	9468	8509	8050	459	959	5387	63,7	57,3	10,1	
II kwartał II quarter	14856	9543	8663	8214	450	880	5312	64,2	58,3	9,2	
III kwartał III quarter	14858	9615	8750	8304	446	865	5243	64,7	58,9	9,0	
IV kwartał IV quarter	14862	9576	8682	8223	459	894	5287	64,4	58,4	9,3	
przeciętne w roku annual averages	14858	9551	8651	8198	454	900	5307	64,3	58,2	9,4	

3) Od III kw. 2012 r. do uogólniania wyników badania na populację generalną zastosowano dane o ludności Polski w wieku 15 lat i więcej, pochodzące z bilansów opracowanych na podstawie wyników NSP 2011. Ponadto nastąpiły zmiany metodologiczne, poza zakresem badania, pozostają osoby przebywające poza gospodarstwem domowym 12 miesięcy lub więcej — do II kw. 2012 r. było to powyżej 3 miesięcy. Dane za okres od I kw. 2010 r. do II kw. 2012 roku zostały przeliczone zgodnie z nową metodologią i nową podstawą uogólniania wyników. W związku z wprowadzonymi zmianami wyniki BAEL nie są w pełni porównywalne z wynikami badań z lat poprzedzających 2010 rok.

3) Since the third quarter of 2012, generalization of the survey results into the general population has been done with the use of the data on the population of Poland aged 15 years and more coming from the balances compiled on the basis of the results of the Population and Housing Census 2011. In addition, some methodological changes were introduced; from the survey range are excluded persons staying outside the household for 12 months and longer — until the second quarter of 2012 it was longer than 3 months. The data for the period between the first quarter of 2010 and the second quarter 2012 have been recalculated in accordance with the new methodology and new base of the generalization of results. Due to the introduced changes, the LFS results are not fully comparable with the results of the surveys carried out in the years prior to 2010.

TABL. 1. AKTYWNOŚĆ EKONOMICZNA LUDNOŚCI W WIEKU 15 LAT I WIĘCEJ WEDŁUG PŁCI I MIEJSCA ZAMIESZKANIA W LATACH 1992—2012 (cd.)  
 ECONOMIC ACTIVITY OF THE POPULATION AGED 15 AND MORE BY SEX AND PLACE OF RESIDENCE IN THE YEARS 1992—2012 (cont.)

WYSZCZEGÓLNIENIE SPECIFICATION	Ogółem Total	Aktywni zawodowo Economically active population						Bierni zawo- dowo Economi- cally inactive persons	Współ- czynnik aktyw- ności zawodo- wej Activity rate	Wskaź- nik za- trud- nienia Employ- ment rate	Stopa bezro- bocia Unemploy- ment rate
		razem total	pracujący employed persons			bezro- botni unem- ployed persons					
			razem total	w wymiarze czasu pracy working							
				pełnym full-time	nie- pełnym part-time						
		w tysiącach in thousands							w % in %		
Kobiety Females											
1992 maj May	14856	7971	6844	5945	899	1127	6885	53,7	46,1	14,1	
sierpień August	14856	8106	6860	5942	918	1246	6750	54,6	46,2	15,4	
listopad November	14856	8048	6827	5949	878	1221	6808	54,2	46,0	15,2	
1993 luty February	14856	7946	6704	5850	854	1241	6910	53,5	45,1	15,6	
maj May	14952	7944	6719	5808	911	1224	7009	53,1	44,9	15,4	
sierpień August	15005	7996	6806	5944	862	1190	7009	53,3	45,4	14,9	
listopad November	14915	7998	6679	5824	855	1319	6917	53,6	44,8	16,5	
1994 luty February	14728	7894	6553	5692	861	1340	6834	53,6	44,5	17,0	
maj May	14797	7857	6639	5753	886	1219	6940	53,1	44,9	15,5	
sierpień August	15144	8014	6748	5844	904	1266	7130	52,9	44,6	15,8	
listopad November	15173	7917	6677	5819	858	1240	7256	52,2	44,0	15,7	
1995 luty February	15222	7758	6512	5647	865	1245	7464	51,0	42,8	16,0	
maj May	15207	7851	6753	5875	878	1098	7356	51,6	44,4	14,0	
sierpień August	15280	8000	6836	5913	923	1164	7280	52,4	44,7	14,6	
listopad November	15280	7804	6682	5795	887	1122	7475	51,1	43,7	14,4	
1996 luty February	15329	7686	6561	5705	856	1125	7643	50,1	42,8	14,6	
maj May	15352	7844	6750	5864	886	1094	7508	51,1	44,0	13,9	
sierpień August	15428	8037	6936	5999	937	1101	7391	52,1	45,0	13,7	
listopad November	15462	7825	6775	5839	936	1050	7637	50,6	43,8	13,4	
1997 luty February	15470	7746	6628	5690	938	1118	7724	50,1	42,8	14,4	
maj May	15502	7785	6742	5844	898	1043	7717	50,2	43,5	13,4	
sierpień August	15584	7938	6897	6023	874	1042	7646	50,9	44,3	13,1	
listopad November	15585	7788	6853	5982	871	935	7797	50,0	44,0	12,0	
1998 luty February	15625	7756	6793	5862	931	963	7869	49,6	43,5	12,4	
maj May	15666	7825	6872	5986	886	953	7841	49,9	43,9	12,2	
sierpień August	15756	7965	6976	6082	894	989	7791	50,6	44,3	12,4	
listopad November	15755	7878	6914	6006	908	964	7877	50,0	43,9	12,2	
1999 luty February	15793	7831	6776	5851	925	1055	7962	49,6	42,9	13,5	
IV kwartał IV quarter	15910	7907	6473	5633	840	1434	8003	49,7	40,7	18,1	
2000 I kwartał I quarter	15961	7941	6472	5618	854	1470	8020	49,8	40,5	18,5	
II kwartał II quarter	15984	8009	6543	5657	885	1466	7975	50,1	40,9	18,3	
III kwartał III quarter	16064	7996	6600	5732	868	1397	8067	49,8	41,1	17,5	
IV kwartał IV quarter	16052	7902	6474	5555	919	1429	8150	49,2	40,3	18,1	
2001 I kwartał I quarter	16093	7924	6357	5588	769	1566	8169	49,2	39,5	19,8	
II kwartał II quarter	16117	8089	6470	5658	812	1619	8027	50,2	40,1	20,0	
III kwartał III quarter	16190	8086	6496	5661	835	1590	8104	49,9	40,1	19,7	
IV kwartał IV quarter	16172	7889	6315	5482	833	1574	8283	48,8	39,0	20,0	
2002 I kwartał I quarter	16211	7885	6230	5371	859	1655	8326	48,6	38,4	21,0	
II kwartał II quarter	16235	7951	6307	5461	846	1644	8284	49,0	38,8	20,7	
III kwartał III quarter	16305	7970	6269	5435	834	1701	8335	48,9	38,4	21,3	
IV kwartał IV quarter	16282	7814	6205	5383	822	1608	8468	48,0	38,1	20,6	

TABL. 1. AKTYWNOŚĆ EKONOMICZNA LUDNOŚCI W WIEKU 15 LAT I WIĘCEJ WEDŁUG PŁCI I MIEJSCA ZAMIESZKANIA W LATACH 1992—2012 (cd.)  
 ECONOMIC ACTIVITY OF THE POPULATION AGED 15 AND MORE BY SEX AND PLACE OF RESIDENCE IN THE YEARS 1992—2012 (cont.)

WYSZCZEGÓLNIENIE SPECIFICATION	Ogółem Total	Aktywni zawodowo Economically active population						Bierni zawo- dowo Economically inactive persons	Współ- czynnik aktyw- ności zawodo- wej Activity rate	Wskaż- nik za- trud- nienia Employ- ment rate	Stopa bezro- bocia Unemploy- ment rate
		razem total	pracujący employed persons			bezro- botni unem- ployed persons					
			razem total	w wymiarze czasu pracy working							
				pełnym full-time	nie- pełnym part-time						
							w tysiącach in thousands				
Kobiety (cd.) Females (cont.)											
2003 I kwartał I quarter	16321	7840	6197	5408	789	1643	8482	48,0	38,0	21,0	
I kwartał <sup>1)</sup> I quarter <sup>1)</sup>	16157	7702	6092	5315	778	1609	8456	47,7	37,7	20,9	
II kwartał II quarter	16227	7792	6238	5418	820	1554	8435	48,0	38,4	19,9	
III kwartał III quarter	16200	7821	6212	5386	825	1609	8379	48,3	38,3	20,6	
IV kwartał IV quarter	16234	7776	6198	5351	847	1578	8458	47,9	38,2	20,3	
przeciętne w roku annual averages	16205	7773	6185	5368	818	1588	8432	48,0	38,2	20,4	
2004 I kwartał I quarter	16259	7767	6114	5292	822	1652	8492	47,8	37,6	21,3	
II kwartał II quarter	16281	7714	6189	5357	832	1525	8567	47,4	38,0	19,8	
III kwartał III quarter	16299	7822	6326	5401	926	1495	8477	48,0	38,8	19,1	
IV kwartał IV quarter	16326	7816	6290	5380	910	1526	8510	47,9	38,5	19,5	
przeciętne w roku annual averages	16291	7780	6230	5358	872	1550	8512	47,8	38,2	19,9	
2005 I kwartał I quarter	16350	7665	6129	5293	836	1536	8684	46,9	37,5	20,0	
II kwartał II quarter	16345	7717	6241	5353	888	1476	8628	47,2	38,2	19,1	
III kwartał III quarter	16335	7934	6421	5466	955	1513	8401	48,6	39,3	19,1	
IV kwartał IV quarter	16395	7880	6434	5519	915	1445	8515	48,1	39,2	18,3	
przeciętne w roku annual averages	16356	7799	6307	5408	899	1493	8557	47,7	38,6	19,1	
2006 I kwartał I quarter	16417	7588	6315	5467	848	1273	8829	46,2	38,5	16,8	
II kwartał II quarter	16428	7587	6459	5586	873	1128	8841	46,2	39,3	14,9	
III kwartał <sup>2)</sup> III quarter <sup>2)</sup>	16422	7767	6654	5815	839	1113	8655	47,3	40,5	14,3	
IV kwartał IV quarter	16443	7679	6624	5789	835	1055	8765	46,7	40,3	13,7	
przeciętne w roku annual averages	16428	7655	6513	5664	849	1142	8773	46,6	39,6	14,9	
2007 I kwartał I quarter	16485	7523	6614	5773	841	908	8962	45,6	40,1	12,1	
II kwartał II quarter	16464	7552	6792	5951	841	759	8912	45,9	41,3	10,1	
III kwartał III quarter	16482	7716	6959	6117	842	757	8766	46,8	42,2	9,8	
IV kwartał IV quarter	16502	7713	6985	6094	891	728	8789	46,7	42,3	9,4	
przeciętne w roku annual averages	16483	7626	6838	5984	854	788	8858	46,3	41,5	10,3	
2008 I kwartał I quarter	16515	7608	6948	6093	855	660	8907	46,1	42,1	8,7	
II kwartał II quarter	16490	7614	7024	6254	770	590	8875	46,2	42,6	7,7	
III kwartał III quarter	16503	7766	7164	6337	827	603	8737	47,1	43,4	7,8	
IV kwartał IV quarter	16520	7787	7193	6325	868	594	8733	47,1	43,5	7,6	
przeciętne w roku annual averages	16507	7694	7082	6252	830	612	8813	46,6	42,9	8,0	

1) Od I kw. 2003 r. wyniki BAEL są uogólnione na podstawie bilansów ludności opracowanych przy wykorzystaniu wyników Narodowego Spisu Powszechnego z 2002 r., w związku z czym nie są w pełni porównywalne z danymi z lat poprzednich. 2) Dane za III kw. 2006 r. zostały przeliczone w związku z korektą struktury ludności według wieku na dzień 30 czerwca 2006 r. (będącej podstawą uogólnienia wyników BAEL) i różnią się od wcześniej publikowanych.

1) Since the I quarter of 2003 the results of LFS have been generalized on the basis of the balance of population compiled using the results of the Population National Census 2002, that is why data are not completely comparable to the data for the previous years. 2) The LFS data for the III quarter of 2006 have been recalculated taking into account the revision of the age structure of population as of the 30 June 2006 (which is used on the basis for generalization of the LFS results) and they are different than the previously published ones.

**TABL. 1. AKTYWNOŚĆ EKONOMICZNA LUDNOŚCI W WIEKU 15 LAT I WIĘCEJ WEDŁUG PŁCI I MIEJSCA ZAMIESZKANIA W LATACH 1992—2012 (cd.)**  
**ECONOMIC ACTIVITY OF THE POPULATION AGED 15 AND MORE BY SEX AND PLACE OF RESIDENCE IN THE YEARS 1992—2012 (cont.)**

WYSZCZEGÓLNIENIE SPECIFICATION	Ogółem Total	Aktywni zawodowo Economically active population					Bierni zawo- dowo Economically inactive persons	Współ- czynnik aktyw- ności zawodo- wej Activity rate	Wskaż- nik za- trud- nienia Employ- ment rate	Stopa bezro- bocia Unemploy- ment rate
		razem total	pracujący employed persons		bezro- botni unem- ployed persons					
			razem total	w wymiarze czasu pracy working						
				pełnym full-time		nie- pełnym part-time				
w tysiącach in thousands								w % in %		
Kobiety (dok.) Females (cont.)										
2009 I kwartał I quarter	16531	7768	7078	6244	835	690	8763	47,0	42,8	8,9
II kwartał II quarter	16544	7783	7133	6284	849	650	8761	47,0	43,1	8,4
III kwartał III quarter	16558	7867	7190	6366	825	676	8691	47,5	43,4	8,6
IV kwartał IV quarter	16573	7878	7184	6381	804	694	8695	47,5	43,3	8,8
przeciętne w roku annual averages	16552	7824	7147	6319	828	678	8728	47,3	43,2	8,7
2010 I kwartał I quarter	16581	7929	7084	6256	828	845	8652	47,8	42,7	10,7
II kwartał II quarter	16628	8031	7241	6400	841	790	8598	48,3	43,5	9,8
III kwartał III quarter	16638	8088	7301	6483	818	787	8550	48,6	43,9	9,7
IV kwartał IV quarter	16647	8022	7231	6398	833	791	8625	48,2	43,4	9,9
przeciętne w roku annual averages	16624	8017	7214	6384	830	803	8606	48,2	43,4	10,0
2011 I kwartał I quarter	16652	8002	7190	6371	819	813	8650	48,1	43,2	10,2
II kwartał II quarter	16688	8068	7253	6459	794	815	8620	48,3	43,5	10,1
III kwartał III quarter	16696	8119	7257	6476	781	863	8577	48,6	43,5	10,6
IV kwartał IV quarter	16706	8138	7255	6442	813	883	8568	48,7	43,4	10,9
przeciętne w roku annual averages	16686	8082	7239	6437	802	843	8604	48,4	43,4	10,4
2012 I kwartał I quarter	16710	8112	7216	6388	828	896	8598	48,5	43,2	11,0
II kwartał II quarter	16710	8159	7279	6455	825	880	8551	48,8	43,6	10,8
Dane uogólnione w oparciu o NSP 2011 Data generalized on the basis of the Population and Housing Census 2011										
2010 <sup>3)</sup> I kwartał I quarter	16120	7609	6798	5995	803	811	8511	47,2	42,2	10,7
II kwartał II quarter	16127	7683	6927	6115	812	756	8444	47,6	43,0	9,8
III kwartał III quarter	16137	7741	6987	6196	791	753	8396	48,0	43,3	9,7
IV kwartał IV quarter	16146	7675	6918	6113	804	757	8471	47,5	42,8	9,9
przeciętne w roku annual averages	16133	7677	6908	6105	803	769	8456	47,6	42,8	10,0
2011 <sup>3)</sup> I kwartał I quarter	16151	7653	6877	6087	790	776	8498	47,4	42,6	10,1
II kwartał II quarter	16154	7699	6925	6159	766	774	8455	47,7	42,9	10,1
III kwartał III quarter	16162	7750	6929	6177	752	821	8412	48,0	42,9	10,6
IV kwartał IV quarter	16171	7765	6925	6142	783	840	8407	48,0	42,8	10,8
przeciętne w roku annual averages	16160	7717	6914	6141	773	802	8443	47,8	42,8	10,4
2012 <sup>3)</sup> I kwartał I quarter	16176	7738	6888	6091	798	849	8438	47,8	42,6	11,0
II kwartał II quarter	16177	7777	6944	6150	794	833	8400	48,1	42,9	10,7
III kwartał III quarter	16181	7825	6972	6213	759	853	8356	48,4	43,1	10,9
IV kwartał IV quarter	16187	7818	6954	6180	774	864	8369	48,3	43,0	11,1
przeciętne w roku annual averages	16180	7789	6940	6158	781	850	8391	48,1	42,9	10,9

3) Od III kw. 2012 r. do uogólniania wyników badania na populację generalną zastosowano dane o ludności Polski w wieku 15 lat i więcej, pochodzące z bilansów opracowanych na podstawie wyników NSP 2011. Ponadto nastąpiły zmiany metodologiczne, poza zakresem badania, pozostają osoby przebywające poza gospodarstwem domowym 12 miesięcy lub więcej — do II kw. 2012 r. było to powyżej 3 miesięcy. Dane za okres od I kw. 2010 r. do II kw. 2012 roku zostały przeliczone zgodnie z nową metodologią i nową podstawą uogólniania wyników. W związku z wprowadzonymi zmianami wyniki BAEL nie są w pełni porównywalne z wynikami badań z lat poprzedzających 2010 rok.

3) Since the third quarter of 2012, generalization of the survey results into the general population has been done with the use of the data on the population of Poland aged 15 years and more coming from the balances compiled on the basis of the results of the Population and Housing Census 2011. In addition, some methodological changes were introduced; from the survey range are excluded persons staying outside the household for 12 months and longer — until the second quarter of 2012 it was longer than 3 months. The data for the period between the first quarter of 2010 and the second quarter 2012 have been recalculated in accordance with the new methodology and new base of the generalization of results. Due to the introduced changes, the LFS results are not fully comparable with the results of the surveys carried out in the years prior to 2010.

TABL. 1. AKTYWNOŚĆ EKONOMICZNA LUDNOŚCI W WIEKU 15 LAT I WIĘCEJ WEDŁUG PŁCI I MIEJSCA ZAMIESZKANIA W LATACH 1992—2012 (cd.)  
 ECONOMIC ACTIVITY OF THE POPULATION AGED 15 AND MORE BY SEX AND PLACE OF RESIDENCE IN THE YEARS 1992—2012 (cont.)

WYSZCZEGÓLNIENIE SPECIFICATION	Ogółem Total	Aktywni zawodowo <i>Economically active population</i>						Bierni zawo- dowo <i>Economically inactive persons</i>	Współ- czynnik aktyw- ności zawodo- wej <i>Activity rate</i>	Wskaź- nik za- trud- nienia <i>Employ- ment rate</i>	Stopa bezro- bocia <i>Unemploy- ment rate</i>
		razem total	pracujący <i>employed persons</i>			bezro- botni <i>unem- ployed persons</i>					
			razem total	w wymiarze czasu pracy <i>working</i>							
				pełnym <i>full-time</i>	nie- pełnym <i>part-time</i>						
w tysiącach <i>in thousands</i>								w % <i>in %</i>			
MIASTA <i>URBAN AREAS</i>											
1992 maj <i>May</i>	17934	10581	8985	8168	817	1597	7352	59,0	50,1	15,1	
sierpień <i>August</i>	17934	10664	8941	8189	752	1723	7270	59,5	49,9	16,2	
listopad <i>November</i>	17934	10675	8989	8254	736	1686	7259	59,5	50,1	15,8	
1993 luty <i>February</i>	17934	10557	8877	8148	729	1680	7377	58,9	49,5	15,9	
maj <i>May</i>	17829	10323	8705	7991	714	1618	7505	57,9	48,8	15,7	
sierpień <i>August</i>	17831	10326	8813	8118	695	1513	7506	57,9	49,4	14,7	
listopad <i>November</i>	17704	10354	8603	7951	652	1751	7350	58,5	48,6	16,9	
1994 luty <i>February</i>	17490	10318	8517	7814	702	1802	7172	59,0	48,7	17,5	
maj <i>May</i>	17579	10291	8664	7930	734	1627	7288	58,5	49,3	15,8	
sierpień <i>August</i>	18080	10412	8795	8129	666	1617	7668	57,6	48,6	15,5	
listopad <i>November</i>	18092	10408	8867	8175	692	1542	7684	57,5	49,0	14,8	
1995 luty <i>February</i>	18169	10442	8830	8103	727	1612	7727	57,5	48,6	15,4	
maj <i>May</i>	18148	10358	8940	8211	729	1418	7790	57,1	49,3	13,7	
sierpień <i>August</i>	18267	10479	8993	8262	731	1486	7788	57,4	49,2	14,2	
listopad <i>November</i>	18248	10433	9001	8262	739	1432	7815	57,2	49,3	13,7	
1996 luty <i>February</i>	18312	10382	8932	8193	739	1451	7930	56,7	48,8	14,0	
maj <i>May</i>	18364	10385	9007	8264	743	1378	7979	56,6	49,0	13,3	
sierpień <i>August</i>	18491	10481	9114	8347	767	1367	8010	56,7	49,3	13,0	
listopad <i>November</i>	18522	10448	9194	8432	762	1254	8074	56,4	49,6	12,0	
1997 luty <i>February</i>	18547	10484	9136	8343	794	1348	8062	56,5	49,3	12,9	
maj <i>May</i>	18610	10490	9241	8436	804	1249	8120	56,4	49,7	11,9	
sierpień <i>August</i>	18738	10583	9365	8586	779	1217	8155	56,5	50,0	11,5	
listopad <i>November</i>	18719	10506	9380	8645	735	1126	8213	56,1	50,1	10,7	
1998 luty <i>February</i>	18772	10543	9324	8551	773	1218	8230	56,2	49,7	11,6	
maj <i>May</i>	18835	10555	9422	8634	787	1133	8280	56,0	50,0	10,7	
sierpień <i>August</i>	18973	10675	9489	8705	784	1186	8298	56,3	50,0	11,1	
listopad <i>November</i>	18942	10672	9490	8737	753	1182	8269	56,3	50,1	11,1	
1999 luty <i>February</i>	18987	10675	9297	8533	763	1378	8312	56,2	49,0	12,9	
IV kwartał <i>IV quarter</i>	19145	10781	9069	8266	803	1712	8364	56,3	47,4	15,9	
2000 I kwartał <i>I quarter</i>	19203	10800	8947	8187	760	1852	8403	56,2	46,6	17,1	
II kwartał <i>II quarter</i>	19243	10907	9022	8205	816	1886	8335	56,7	46,9	17,3	
III kwartał <i>III quarter</i>	19361	10802	9006	8264	742	1796	8559	55,8	46,5	16,6	
IV kwartał <i>IV quarter</i>	19314	10768	8944	8168	776	1824	8546	55,8	46,3	16,9	
2001 I kwartał <i>I quarter</i>	19359	10857	8774	8073	701	2083	8502	56,1	45,3	19,2	
II kwartał <i>II quarter</i>	19395	10872	8749	8023	726	2123	8523	56,1	45,1	19,5	
III kwartał <i>III quarter</i>	19500	10836	8757	8064	694	2078	8664	55,6	44,9	19,2	
IV kwartał <i>IV quarter</i>	19446	10741	8638	7925	713	2103	8704	55,2	44,4	19,6	
2002 I kwartał <i>I quarter</i>	19482	10762	8480	7781	698	2282	8720	55,2	43,5	21,2	
II kwartał <i>II quarter</i>	19506	10751	8480	7775	705	2271	8755	55,1	43,5	21,1	
III kwartał <i>III quarter</i>	19611	10715	8413	7722	691	2302	8895	54,6	42,9	21,5	
IV kwartał <i>IV quarter</i>	19549	10616	8356	7659	697	2260	8932	54,3	42,7	21,3	

TABL. 1. AKTYWNOŚĆ EKONOMICZNA LUDNOŚCI W WIEKU 15 LAT I WIĘCEJ WEDŁUG PŁCI I MIEJSCA ZAMIESZKANIA W LATACH 1992—2012 (cd.)  
 ECONOMIC ACTIVITY OF THE POPULATION AGED 15 AND MORE BY SEX AND PLACE OF RESIDENCE IN THE YEARS 1992—2012 (cont.)

WYSZCZEGÓLNIENIE SPECIFICATION	Ogółem Total	Aktywni zawodowo Economically active population					Bierni zawo- dowo Economically inactive persons	Współ- czynnik aktyw- ności zawodo- wej Activity rate	Wskaż- nik za- trud- nienia Employ- ment rate	Stopa bezro- bocia Unemploy- ment rate	
		razem total	pracujący employed persons		bezro- botni unem- ployed persons						
			razem total	w wymiarze czasu pracy working							
				pełnym full-time		nie- pełnym part-time					
		w tysiącach in thousands						w % in %			
MIASTA (cd.) URBAN AREAS (cont.)											
2003 I kwartał I quarter	19573	10660	8406	7743	663	2254	8913	54,5	42,9	21,1	
I kwartał <sup>1)</sup> I quarter <sup>1)</sup>	19433	10509	8282	7626	656	2227	8923	54,1	42,6	21,2	
II kwartał II quarter	19502	10595	8461	7786	675	2134	8907	54,3	43,4	20,1	
III kwartał III quarter	19477	10547	8340	7694	646	2207	8930	54,2	42,8	20,9	
IV kwartał IV quarter	19505	10528	8330	7675	655	2197	8977	54,0	42,7	20,9	
przeciętne w roku annual averages	19479	10545	8353	7695	658	2191	8934	54,1	42,9	20,8	
2004 I kwartał I quarter	19508	10540	8295	7642	653	2245	8968	54,0	42,5	21,3	
II kwartał II quarter	19527	10478	8420	7722	698	2058	9049	53,7	43,1	19,6	
III kwartał III quarter	19554	10562	8524	7815	710	2038	8992	54,0	43,6	19,3	
IV kwartał IV quarter	19570	10594	8573	7872	701	2021	8976	54,1	43,8	19,1	
przeciętne w roku annual averages	19540	10544	8453	7763	690	2090	8996	54,0	43,3	19,8	
2005 I kwartał I quarter	19589	10554	8504	7819	685	2050	9035	53,9	43,4	19,4	
II kwartał II quarter	19583	10523	8519	7807	712	2004	9059	53,7	43,5	19,0	
III kwartał III quarter	19560	10714	8673	7963	709	2041	8846	54,8	44,3	19,0	
IV kwartał IV quarter	19613	10694	8834	8111	722	1860	8919	54,5	45,0	17,4	
przeciętne w roku annual averages	19586	10621	8632	7925	707	1989	8965	54,2	44,1	18,7	
2006 I kwartał I quarter	19593	10419	8726	8035	691	1692	9175	53,2	44,5	16,2	
II kwartał II quarter	19598	10430	8907	8196	712	1523	9168	53,2	45,4	14,6	
III kwartał <sup>2)</sup> III quarter <sup>2)</sup>	19584	10552	9068	8388	680	1484	9031	53,9	46,3	14,1	
IV kwartał IV quarter	19573	10482	9154	8498	656	1328	9091	53,6	46,8	12,7	
przeciętne w roku annual averages	19587	10471	8964	8279	685	1507	9116	53,5	45,8	14,4	
2007 I kwartał I quarter	19585	10391	9230	8556	674	1160	9195	53,1	47,1	11,2	
II kwartał II quarter	19543	10407	9383	8660	723	1024	9137	53,3	48,0	9,8	
III kwartał III quarter	19547	10472	9471	8801	670	1001	9075	53,6	48,5	9,6	
IV kwartał IV quarter	19541	10512	9582	8874	708	930	9029	53,8	49,0	8,8	
przeciętne w roku annual averages	19554	10445	9416	8723	694	1029	9109	53,4	48,2	9,9	
2008 I kwartał I quarter	19540	10506	9647	8932	715	859	9034	53,8	49,4	8,2	
II kwartał II quarter	19485	10491	9756	9063	693	735	8994	53,8	50,1	7,0	
III kwartał III quarter	19486	10559	9854	9182	672	705	8927	54,2	50,6	6,7	
IV kwartał IV quarter	19512	10627	9894	9193	702	733	8885	54,5	50,7	6,9	
przeciętne w roku annual averages	19506	10546	9788	9093	695	758	8960	54,1	50,2	7,2	

1) Od I kw. 2003 r. wyniki BAEL są uogólnione na podstawie bilansów ludności opracowanych przy wykorzystaniu wyników Narodowego Spisu Powszechnego z 2002 r., w związku z czym nie są w pełni porównywalne z danymi z lat poprzednich. 2) Dane za III kw. 2006 r. zostały przeliczone w związku z korektą struktury ludności według wieku na dzień 30 czerwca 2006 r. (będącej podstawą uogólnienia wyników BAEL) i różnią się od wcześniej publikowanych.

1) Since the I quarter of 2003 the results of LFS have been generalized on the basis of the balance of population compiled using the results of the Population National Census 2002, that is why data are not completely comparable to the data for the previous years. 2) The LFS data for the III quarter of 2006 have been recalculated taking into account the revision of the age structure of population as of the 30 June 2006 (which is used on the basis for generalization of the LFS results) and they are different than the previously published ones.

**TABL. 1. AKTYWNOŚĆ EKONOMICZNA LUDNOŚCI W WIEKU 15 LAT I WIĘCEJ WEDŁUG PŁCI I MIEJSCA ZAMIESZKANIA W LATACH 1992—2012 (cd.)**  
**ECONOMIC ACTIVITY OF THE POPULATION AGED 15 AND MORE BY SEX AND PLACE OF RESIDENCE IN THE YEARS 1992—2012 (cont.)**

WYSZCZEGÓLNIENIE SPECIFICATION	Ogółem Total	Aktywni zawodowo Economically active population						Bierni zawo- dowo Economically inactive persons	Współ- czynnik aktyw- ności zawodo- wej Activity rate	Wskaź- nik za- trud- nienia Employ- ment rate	Stopa bezro- bocia Unemploy- ment rate
		razem total	pracujący employed persons			bezro- botni unem- ployed persons					
			razem total	w wymiarze czasu pracy working							
				pełnym full-time	nie- pełnym part-time						
w tysiącach in thousands								w % in %			
MIASTA (dok.) URBAN AREAS (cont.)											
2009 I kwartał I quarter	19523	10627	9721	9006	716	905	8896	54,4	49,8	8,5	
II kwartał II quarter	19511	10642	9805	9067	738	837	8870	54,5	50,3	7,9	
III kwartał III quarter	19497	10740	9867	9157	710	873	8758	55,1	50,6	8,1	
IV kwartał IV quarter	19531	10746	9820	9101	719	926	8785	55,0	50,3	8,6	
przeciętne w roku annual averages	19516	10689	9803	9083	721	885	8827	54,8	50,2	8,3	
2010 I kwartał I quarter	19548	10846	9687	8939	747	1159	8702	55,5	49,6	10,7	
II kwartał II quarter	19630	10946	9880	9128	752	1067	8683	55,8	50,3	9,7	
III kwartał III quarter	19608	11027	9981	9252	729	1046	8581	56,2	50,9	9,5	
IV kwartał IV quarter	19594	11004	9966	9222	744	1038	8590	56,2	50,9	9,4	
przeciętne w roku annual averages	19595	10956	9878	9135	743	1078	8639	55,9	50,4	9,8	
2011 I kwartał I quarter	19571	10948	9859	9135	724	1088	8624	55,9	50,4	9,9	
II kwartał II quarter	19656	11022	9963	9249	714	1059	8634	56,1	50,7	9,6	
III kwartał III quarter	19618	11038	9991	9305	687	1047	8580	56,3	50,9	9,5	
IV kwartał IV quarter	19612	11070	10004	9276	728	1066	8542	56,4	51,0	9,6	
przeciętne w roku annual averages	19614	11019	9954	9241	713	1065	8595	56,2	50,7	9,7	
2012 I kwartał I quarter	19596	11008	9901	9158	743	1107	8588	56,2	50,5	10,1	
II kwartał II quarter	19596	11080	10001	9260	741	1079	8517	56,5	51,0	9,7	
Dane uogólnione w oparciu o NSP 2011 Data generalized on the basis of the Population and Housing Census 2011											
2010 <sup>3)</sup> I kwartał I quarter	19138	10497	9366	8635	731	1131	8641	54,8	48,9	10,8	
II kwartał II quarter	19111	10521	9489	8757	731	1033	8590	55,1	49,7	9,8	
III kwartał III quarter	19089	10602	9588	8879	709	1013	8488	55,5	50,2	9,6	
IV kwartał IV quarter	19075	10576	9570	8847	723	1005	8500	55,4	50,2	9,5	
przeciętne w roku annual averages	19103	10549	9503	8780	724	1046	8555	55,2	49,7	9,9	
2011 <sup>3)</sup> I kwartał I quarter	19054	10527	9473	8769	704	1054	8527	55,2	49,7	10,0	
II kwartał II quarter	19069	10552	9535	8841	694	1018	8517	55,3	50,0	9,6	
III kwartał III quarter	19033	10569	9562	8895	666	1008	8464	55,5	50,2	9,5	
IV kwartał IV quarter	19027	10594	9568	8863	705	1026	8433	55,7	50,3	9,7	
przeciętne w roku annual averages	19046	10561	9534	8842	692	1026	8485	55,4	50,1	9,7	
2012 <sup>3)</sup> I kwartał I quarter	19020	10543	9478	8758	720	1065	8477	55,4	49,8	10,1	
II kwartał II quarter	19006	10592	9559	8842	717	1033	8413	55,7	50,3	9,8	
III kwartał III quarter	18992	10613	9560	8891	669	1053	8379	55,9	50,3	9,9	
IV kwartał IV quarter	18988	10590	9511	8821	690	1079	8397	55,8	50,1	10,2	
przeciętne w roku annual averages	19001	10585	9527	8828	699	1058	8417	55,7	50,1	10,0	

3) Od III kw. 2012 r. do uogólniania wyników badania na populację generalną zastosowano dane o ludności Polski w wieku 15 lat i więcej, pochodzące z bilansów opracowanych na podstawie wyników NSP 2011. Ponadto nastąpiły zmiany metodologiczne, poza zakresem badania, pozostają osoby przebywające poza gospodarstwem domowym 12 miesięcy lub więcej — do II kw. 2012 r. było to powyżej 3 miesięcy. Dane za okres od I kw. 2010 r. do II kw. 2012 roku zostały przeliczone zgodnie z nową metodologią i nową podstawą uogólniania wyników. W związku z wprowadzonymi zmianami wyniki BAEL nie są w pełni porównywalne z wynikami badań z lat poprzedzających 2010 rok.

3) Since the third quarter of 2012, generalization of the survey results into the general population has been done with the use of the data on the population of Poland aged 15 years and more coming from the balances compiled on the basis of the results of the Population and Housing Census 2011. In addition, some methodological changes were introduced; from the survey range are excluded persons staying outside the household for 12 months and longer — until the second quarter of 2012 it was longer than 3 months. The data for the period between the first quarter of 2010 and the second quarter 2012 have been recalculated in accordance with the new methodology and new base of the generalization of results. Due to the introduced changes, the LFS results are not fully comparable with the results of the surveys carried out in the years prior to 2010.

TABL. 1. AKTYWNOŚĆ EKONOMICZNA LUDNOŚCI W WIEKU 15 LAT I WIĘCEJ WEDŁUG PŁCI I MIEJSCA ZAMIESZKANIA W LATACH 1992—2012 (cd.)  
 ECONOMIC ACTIVITY OF THE POPULATION AGED 15 AND MORE BY SEX AND PLACE OF RESIDENCE IN THE YEARS 1992—2012 (cont.)

WYSZCZEGÓLNIENIE SPECIFICATION	Ogółem Total	Aktywni zawodowo Economically active population					Bierni zawo- dowo Economically inactive persons	Współ- czynnik aktyw- ności zawodo- wej Activity rate	Wskaż- nik za- trud- nienia Employ- ment rate	Stopa bezro- bocia Unemploy- ment rate
		razem total	pracujący employed persons		bezro- botni unem- ployed persons					
			razem total	w wymiarze czasu pracy working						
				pełnym full-time		nie- pełnym part-time				
w tysiącach in thousands								w % in %		
WIEŚ RURAL AREAS										
1992 maj May	10457	6856	6200	5294	906	657	3600	65,6	59,3	9,6
sierpień August	10457	6993	6278	5340	939	714	3464	66,9	60,0	10,2
listopad November	10457	6854	6146	5261	885	708	3603	65,5	58,8	10,3
1993 luty February	10457	6751	5964	5061	903	787	3706	64,6	57,0	11,7
maj May	10642	6867	6115	5197	917	753	3775	64,5	57,5	11,0
sierpień August	10740	7092	6330	5466	864	761	3649	66,0	58,9	10,7
listopad November	10676	7013	6169	5245	925	844	3663	65,7	57,8	12,0
1994 luty February	10516	6748	5830	4972	858	918	3768	64,2	55,4	13,6
maj May	10567	6749	5985	5133	852	764	3819	63,9	56,6	11,3
sierpień August	10760	6887	6095	5209	886	793	3872	64,0	56,6	11,5
listopad November	10811	6714	5880	5081	799	834	4098	62,1	54,4	12,4
1995 luty February	10830	6488	5609	4789	820	879	4342	59,9	51,8	13,5
maj May	10817	6688	5951	5128	822	738	4128	61,8	55,0	11,0
sierpień August	10843	6813	6072	5200	872	741	4030	62,8	56,0	10,9
listopad November	10857	6571	5770	4956	815	800	4287	60,5	53,1	12,2
1996 luty February	10892	6448	5549	4781	769	898	4444	59,2	50,9	13,9
maj May	10889	6639	5913	5088	825	725	4250	61,0	54,3	10,9
sierpień August	10914	6907	6256	5394	862	651	4008	63,3	57,3	9,4
listopad November	10964	6616	5909	5058	851	707	4347	60,3	53,9	10,7
1997 luty February	10948	6470	5642	4744	898	828	4478	59,1	51,5	12,8
maj May	10953	6570	5892	5077	815	678	4383	60,0	53,8	10,3
sierpień August	10989	6750	6114	5348	766	636	4239	61,4	55,6	9,4
listopad November	11007	6546	5935	5130	806	611	4461	59,5	53,9	9,3
1998 luty February	11034	6469	5791	4943	848	678	4565	58,6	52,5	10,5
maj May	11053	6562	5943	5130	813	619	4491	59,4	53,8	9,4
sierpień August	11090	6719	6119	5336	783	600	4371	60,6	55,2	8,9
listopad November	11119	6490	5845	5006	839	645	4630	58,4	52,6	9,9
1999 luty February	11150	6407	5644	4783	861	763	4743	57,5	50,6	11,9
IV kwartał IV quarter	11243	6433	5504	4782	722	930	4810	57,2	49,0	14,5
2000 I kwartał I quarter	11284	6398	5371	4588	783	1027	4886	56,7	47,6	16,1
II kwartał II quarter	11293	6435	5496	4707	789	939	4858	57,0	48,7	14,6
III kwartał III quarter	11333	6600	5721	4934	788	878	4733	58,2	50,5	13,3
IV kwartał IV quarter	11357	6532	5596	4748	848	937	4825	57,5	49,3	14,3
2001 I kwartał I quarter	11392	6449	5374	4693	681	1075	4943	56,6	47,2	16,7
II kwartał II quarter	11399	6588	5503	4776	727	1085	4811	57,8	48,3	16,5
III kwartał III quarter	11431	6674	5626	4836	789	1049	4757	58,4	49,2	15,7
IV kwartał IV quarter	11447	6487	5405	4606	798	1083	4960	56,7	47,2	16,7
2002 I kwartał I quarter	11488	6416	5218	4401	816	1198	5072	55,8	45,4	18,7
II kwartał II quarter	11511	6503	5341	4573	768	1162	5009	56,5	46,4	17,9
III kwartał III quarter	11544	6609	5475	4684	791	1134	4935	57,3	47,4	17,2
IV kwartał IV quarter	11561	6481	5366	4596	770	1115	5080	56,1	46,4	17,2

TABL. 1. AKTYWNOŚĆ EKONOMICZNA LUDNOŚCI W WIEKU 15 LAT I WIĘCEJ WEDŁUG PŁCI I MIEJSCA ZAMIESZKANIA W LATACH 1992—2012 (cd.)  
 ECONOMIC ACTIVITY OF THE POPULATION AGED 15 AND MORE BY SEX AND PLACE OF RESIDENCE IN THE YEARS 1992—2012 (cont.)

WYSZCZEGÓLNIENIE SPECIFICATION	Ogółem Total	Aktywni zawodowo Economically active population					Bierni zawo- dowo Economi- cally inactive persons	Współ- czynnik aktyw- ności zawodo- wej Activity rate	Wskaź- nik za- trud- nienia Employ- ment rate	Stopa bezro- bocia Unemploy- ment rate	
		razem total	pracujący employed persons		bezro- botni unem- ployed persons						
			razem total	w wymiarze czasu pracy working							
				pełnym full-time		nie- pełnym part-time					
		w tysiącach in thousands							w % in %		
WIEŚ (cd.) RURAL AREAS (cont.)											
2003 I kwartał I quarter	11609	6442	5183	4425	758	1260	5167	55,5	44,6	19,6	
I kwartał <sup>1)</sup> I quarter <sup>1)</sup>	11427	6292	5066	4319	747	1226	5135	55,1	44,3	19,5	
II kwartał II quarter	11500	6350	5196	4465	731	1154	5150	55,2	45,2	18,2	
III kwartał III quarter	11464	6497	5404	4624	780	1092	4967	56,7	47,1	16,8	
IV kwartał IV quarter	11502	6463	5388	4568	820	1076	5039	56,2	46,8	16,6	
przeciętne w roku annual averages	11473	6401	5263	4494	769	1137	5073	55,8	45,9	17,8	
2004 I kwartał I quarter	11546	6434	5170	4396	774	1263	5112	55,7	44,8	19,6	
II kwartał II quarter	11570	6429	5262	4521	741	1167	5140	55,6	45,5	18,2	
III kwartał III quarter	11591	6518	5450	4615	835	1068	5073	56,2	47,0	16,4	
IV kwartał IV quarter	11626	6545	5485	4620	865	1060	5081	56,3	47,2	16,2	
przeciętne w roku annual averages	11583	6481	5342	4538	804	1140	5102	56,0	46,1	17,6	
2005 I kwartał I quarter	11650	6412	5263	4471	792	1149	5238	55,0	45,2	17,9	
II kwartał II quarter	11659	6496	5428	4656	772	1067	5163	55,7	46,6	16,4	
III kwartał III quarter	11658	6662	5686	4841	845	976	4996	57,1	48,8	14,7	
IV kwartał IV quarter	11721	6589	5556	4708	848	1033	5132	56,2	47,4	15,7	
przeciętne w roku annual averages	11672	6540	5483	4669	814	1056	5132	56,0	47,0	16,1	
2006 I kwartał I quarter	11782	6381	5372	4623	749	1009	5400	54,2	45,6	15,8	
II kwartał II quarter	11764	6394	5552	4827	726	842	5370	54,4	47,2	13,2	
III kwartał <sup>2)</sup> III quarter <sup>2)</sup>	11760	6588	5837	5091	747	751	5172	56,0	49,6	11,4	
IV kwartał IV quarter	11808	6505	5757	5021	736	748	5303	55,1	48,8	11,5	
przeciętne w roku annual averages	11778	6467	5630	4890	739	837	5311	54,9	47,8	13,0	
2007 I kwartał I quarter	11875	6343	5609	4891	718	734	5532	53,4	47,2	11,6	
II kwartał II quarter	11794	6347	5770	5086	684	577	5447	53,8	48,9	9,1	
III kwartał III quarter	11822	6492	5962	5252	710	530	5330	54,9	50,4	8,2	
IV kwartał IV quarter	11861	6474	5956	5226	730	518	5387	54,6	50,2	8,0	
przeciętne w roku annual averages	11838	6414	5824	5114	711	590	5424	54,2	49,2	9,2	
2008 I kwartał I quarter	11884	6370	5868	5202	666	502	5514	53,6	49,4	7,9	
II kwartał II quarter	11845	6394	5933	5326	607	461	5450	54,0	50,1	7,2	
III kwartał III quarter	11868	6564	6136	5475	661	427	5304	55,3	51,7	6,5	
IV kwartał IV quarter	11871	6532	6111	5457	654	421	5339	55,0	51,5	6,4	
przeciętne w roku annual averages	11867	6465	6012	5365	647	453	5402	54,5	50,7	7,0	

1) Od I kw. 2003 r. wyniki BAEL są uogólnione na podstawie bilansów ludności opracowanych przy wykorzystaniu wyników Narodowego Spisu Powszechnego z 2002 r., w związku z czym nie są w pełni porównywalne z danymi z lat poprzednich. 2) Dane za III kw. 2006 r. zostały przeliczone w związku z korektą struktury ludności według wieku na dzień 30 czerwca 2006 r. (będącej podstawą uogólnienia wyników BAEL) i różnią się od wcześniej publikowanych.

1) Since the I quarter of 2003 the results of LFS have been generalized on the basis of the balance of population compiled using the results of the Population National Census 2002, that is why data are not completely comparable to the data for the previous years. 2) The LFS data for the III quarter of 2006 have been recalculated taking into account the revision of the age structure of population as of the 30 June 2006 (which is used on the basis for generalization of the LFS results) and they are different than the previously published ones.

**TABL. 1. AKTYWNOŚĆ EKONOMICZNA LUDNOŚCI W WIEKU 15 LAT I WIĘCEJ WEDŁUG PŁCI I MIEJSCA ZAMIESZKANIA W LATACH 1992—2012 (dok.)**  
**ECONOMIC ACTIVITY OF THE POPULATION AGED 15 AND MORE BY SEX AND PLACE OF RESIDENCE IN THE YEARS 1992—2012 (cont.)**

WYSZCZEGÓLNIENIE SPECIFICATION	Ogółem Total	Aktywni zawodowo Economically active population					Bierni zawo- dowo Economically inactive persons	Współ- czynnik aktyw- ności zawodo- wej Activity rate	Wskaź- nik za- trud- nienia Employ- ment rate	Stopa bezro- bocia Unemploy- ment rate	
		razem total	pracujący employed persons		bezro- botni unem- ployed persons						
			razem total	w wymiarze czasu pracy working							
				pełnym full-time		nie- pełnym part-time					
w tysiącach in thousands							w % in %				
WIEŚ (dok.) RURAL AREAS (cont.)											
2009 I kwartał I quarter	11880	6502	5993	5345	648	508	5379	54,7	50,4	7,8	
II kwartał II quarter	11943	6560	6042	5423	618	518	5383	54,9	50,6	7,9	
III kwartał III quarter	11982	6691	6159	5545	614	532	5291	55,8	51,4	8,0	
IV kwartał IV quarter	11975	6610	6065	5490	576	545	5364	55,2	50,6	8,2	
przeciętne w roku annual averages	11945	6591	6065	5451	614	526	5354	55,2	50,8	8,0	
2010 I kwartał I quarter	11974	6567	5888	5308	580	680	5406	54,8	49,2	10,4	
II kwartał II quarter	12078	6730	6114	5514	601	615	5349	55,7	50,6	9,1	
III kwartał III quarter	12117	6799	6218	5631	587	581	5318	56,1	51,3	8,5	
IV kwartał IV quarter	12147	6720	6109	5523	586	611	5427	55,3	50,3	9,1	
przeciętne w roku annual averages	12079	6704	6082	5494	589	622	5375	55,5	50,4	9,3	
2011 I kwartał I quarter	12178	6699	6016	5435	581	683	5480	55,0	49,4	10,2	
II kwartał II quarter	12198	6831	6200	5630	570	631	5366	56,0	50,8	9,2	
III kwartał III quarter	12249	6925	6292	5724	569	632	5324	56,5	51,4	9,1	
IV kwartał IV quarter	12272	6881	6197	5622	575	684	5391	56,1	50,5	9,9	
przeciętne w roku annual averages	12224	6834	6176	5603	574	658	5390	55,9	50,5	9,6	
2012 I kwartał I quarter	12295	6856	6079	5528	551	777	5439	55,8	49,4	11,3	
II kwartał II quarter	12295	6913	6203	5663	541	709	5382	56,2	50,5	10,3	
Dane uogólnione w oparciu o NSP 2011 Data generalized on the basis of the Population and Housing Census 2011											
2010 <sup>3)</sup> I kwartał I quarter	11794	6478	5811	5243	569	667	5316	54,9	49,3	10,3	
II kwartał II quarter	11836	6587	5990	5404	586	597	5248	55,7	50,6	9,1	
III kwartał III quarter	11874	6655	6092	5518	574	563	5218	56,0	51,3	8,5	
IV kwartał IV quarter	11904	6578	5986	5413	574	591	5326	55,3	50,3	9,0	
przeciętne w roku annual averages	11852	6575	5970	5394	576	605	5277	55,5	50,4	9,2	
2011 <sup>3)</sup> I kwartał I quarter	11934	6546	5886	5319	567	660	5388	54,9	49,3	10,1	
II kwartał II quarter	11924	6652	6045	5490	555	607	5271	55,8	50,7	9,1	
III kwartał III quarter	11974	6743	6136	5582	554	607	5231	56,3	51,2	9,0	
IV kwartał IV quarter	11997	6700	6045	5484	560	656	5296	55,8	50,4	9,8	
przeciętne w roku annual averages	11957	6660	6028	5469	559	632	5297	55,7	50,4	9,5	
2012 <sup>3)</sup> I kwartał I quarter	12011	6663	5919	5383	537	743	5348	55,5	49,3	11,2	
II kwartał II quarter	12027	6728	6049	5521	527	679	5299	55,9	50,3	10,1	
III kwartał III quarter	12047	6827	6162	5625	537	665	5220	56,7	51,1	9,7	
IV kwartał IV quarter	12062	6803	6125	5582	543	678	5259	56,4	50,8	10,0	
przeciętne w roku annual averages	12037	6755	6064	5528	536	692	5281	56,1	50,4	10,2	

3) Od III kw. 2012 r. do uogólniania wyników badania na populację generalną zastosowano dane o ludności Polski w wieku 15 lat i więcej, pochodzące z bilansów opracowanych na podstawie wyników NSP 2011. Ponadto nastąpiły zmiany metodologiczne, poza zakresem badania, pozostają osoby przebywające poza gospodarstwem domowym 12 miesięcy lub więcej — do II kw. 2012 r. było to powyżej 3 miesięcy. Dane za okres od I kw. 2010 r. do II kw. 2012 roku zostały przeliczone zgodnie z nową metodologią i nową podstawą uogólniania wyników. W związku z wprowadzonymi zmianami wyniki BAEL nie są w pełni porównywalne z wynikami badań z lat poprzedzających 2010 rok.

3) Since the third quarter of 2012, generalization of the survey results into the general population has been done with the use of the data on the population of Poland aged 15 years and more coming from the balances compiled on the basis of the results of the Population and Housing Census 2011. In addition, some methodological changes were introduced; from the survey range are excluded persons staying outside the household for 12 months and longer — until the second quarter of 2012 it was longer than 3 months. The data for the period between the first quarter of 2010 and the second quarter 2012 have been recalculated in accordance with the new methodology and new base of the generalization of results. Due to the introduced changes, the LFS results are not fully comparable with the results of the surveys carried out in the years prior to 2010.

TABL. 2. PRACUJĄCY WEDŁUG STATUSU ZATRUDNIENIA, PŁCI I MIEJSCA ZAMIESZKANIA  
W LATACH 2003—2012  
EMPLOYED PERSONS BY EMPLOYMENT STATUS, SEX AND PLACE OF RESIDENCE  
IN THE YEARS 2003—2012

WYSZCZEGÓLNIENIE SPECIFICATION	Ogółem Total			Pracownicy najemni Employees			Pracujący na własny rachunek Self-employed		Pomaga- jący człon- kowie rodzin Contrib- uting family workers
	ogółem total	w tym w sektorze prywatnym of which private sector		razem total	w sektorze in sector		razem total	w tym praco- dawcy of which employ- ers	
		razem total	w tym w rolni- ctwie indywi- dualnym of which farms in agri- culture		publicz- nym public	prywat- nym private			
w tysiącach in thousands									
OGÓŁEM TOTAL									
2003 I kwartał I quarter	13348	8870	2176	9799	4478	5320	2910	500	640
II kwartał II quarter	13657	9232	2297	9973	4425	5548	2957	516	727
III kwartał III quarter	13744	9421	2485	9904	4323	5581	3016	520	824
IV kwartał IV quarter	13718	9395	2373	9940	4323	5617	2990	531	788
przeciętne w roku annual averages	13617	9229	2333	9904	4387	5517	2968	517	745
2004 I kwartał I quarter	13465	9153	2120	9986	4312	5674	2814	526	665
II kwartał II quarter	13682	9458	2253	10056	4224	5832	2892	546	734
III kwartał III quarter	13974	9846	2515	10090	4128	5962	3044	574	841
IV kwartał IV quarter	14058	9876	2377	10295	4182	6113	2956	556	807
przeciętne w roku annual averages	13795	9583	2316	10107	4212	5895	2926	550	762
2005 I kwartał I quarter	13767	9520	2103	10283	4247	6036	2789	528	695
II kwartał II quarter	13947	9726	2213	10387	4222	6165	2849	565	712
III kwartał III quarter	14359	10178	2478	10551	4181	6371	2965	578	842
IV kwartał IV quarter	14390	10143	2306	10701	4246	6454	2972	561	717
przeciętne w roku annual averages	14116	9892	2275	10481	4224	6257	2894	558	742
2006 I kwartał I quarter	14098	9831	2062	10587	4268	6320	2902	568	609
II kwartał II quarter	14459	10176	2105	10884	4283	6601	2903	592	672
III kwartał <sup>1)</sup> III quarter <sup>1)</sup>	14906	10613	2242	11262	4293	6969	2898	608	746
IV kwartał IV quarter	14911	10592	2101	11380	4320	7060	2911	584	621
przeciętne w roku annual averages	14594	10303	2128	11028	4291	6738	2903	588	662
2007 I kwartał I quarter	14839	10624	2041	11310	4215	7096	2905	607	624
II kwartał II quarter	15153	10942	2117	11544	4211	7334	2925	626	683
III kwartał III quarter	15432	11194	2130	11806	4238	7568	2956	624	670
IV kwartał IV quarter	15538	11239	1995	12001	4299	7702	2942	606	595
przeciętne w roku annual averages	15241	11000	2071	11666	4241	7425	2932	616	643
2008 I kwartał I quarter	15515	11250	1976	11942	4265	7676	2970	639	604
II kwartał II quarter	15689	11444	2103	12008	4245	7762	3032	657	650
III kwartał III quarter	15990	11676	2142	12318	4314	8004	2965	632	706
IV kwartał IV quarter	16005	11697	1996	12447	4308	8139	2914	638	644
przeciętne w roku annual averages	15800	11517	2055	12179	4283	7895	2970	642	651
2009 I kwartał I quarter	15714	11421	1944	12119	4294	7825	2994	660	601
II kwartał II quarter	15847	11548	1981	12197	4298	7899	3035	680	615
III kwartał III quarter	16026	11798	2030	12362	4228	8134	2982	644	683
IV kwartał IV quarter	15885	11725	1919	12363	4160	8203	2906	631	617
przeciętne w roku annual averages	15868	11623	1969	12260	4245	8015	2979	654	629

1) Dane za III kw. 2006 r. zostały przeliczone w związku z korektą struktury ludności według wieku na dzień 30 czerwca 2006 r. (będącej podstawą uogólnienia wyników BAEL) i różnią się od wcześniej publikowanych.

1) The LFS data for the III quarter of 2006 have been recalculated taking into account the revision of the age structure of population as of the 30 June 2006 (which is used on the basis for generalization of the LFS results) and they are different than the previously published ones.

**TABL. 2. PRACUJĄCY WEDŁUG STATUSU ZATRUDNIENIA, PŁCI I MIEJSCA ZAMIESZKANIA  
W LATACH 2003—2012 (cd.)  
EMPLOYED PERSONS BY EMPLOYMENT STATUS, SEX AND PLACE OF RESIDENCE  
IN THE YEARS 2003—2012 (cont.)**

WYSZCZEGÓLNIENIE SPECIFICATION	Ogółem Total			Pracownicy najemni Employees			Pracujący na własny rachunek Self-employed		Pomaga- jący człon- kowie rodzin Contributing family workers
	ogółem total	w tym w sektorze prywatnym of which private sector		razem total	w sektorze in sector		razem total	w tym praco- dawcy of which employ- ers	
		razem total	w tym w rolni- ctwie indywi- dualnym of which farms in agri- culture		publicz- nym public	prywat- nym private			
	w tysiącach in thousands								
OGÓŁEM (dok.) TOTAL (cont.)									
2010 I kwartał I quarter	15574	11437	1845	12008	4138	7870	2994	683	573
II kwartał II quarter	15994	11779	1906	12357	4215	8142	3005	679	632
III kwartał III quarter	16199	11930	1970	12506	4269	8237	3036	665	657
IV kwartał IV quarter	16075	11848	1892	12437	4227	8210	3036	659	602
przeciętne w roku annual averages	15961	11748	1903	12327	4212	8115	3017	671	616
2011 I kwartał I quarter	15875	11737	1834	12271	4138	8133	3044	680	560
II kwartał II quarter	16163	12009	1925	12502	4154	8348	3071	681	590
III kwartał III quarter	16284	12163	1979	12585	4120	8465	3049	671	649
IV kwartał IV quarter	16201	12083	1841	12568	4118	8450	3045	671	587
przeciętne w roku annual averages	16131	11998	1895	12482	4133	8349	3052	676	597
2012 I kwartał I quarter	15981	11893	1799	12413	4088	8326	3029	642	538
II kwartał II quarter	16204	12183	1886	12605	4021	8584	3035	659	565
Dane uogólnione w oparciu o NSP 2011 Data generalized on the basis of the Population and Housing Census 2011									
2010 <sup>2)</sup> I kwartał I quarter	15177	11166	1823	11674	4011	7664	2941	668	561
II kwartał II quarter	15479	11412	1874	11926	4067	7859	2937	661	615
III kwartał III quarter	15681	11563	1938	12071	4118	7953	2969	647	640
IV kwartał IV quarter	15557	11480	1862	12001	4077	7924	2970	642	586
przeciętne w roku annual averages	15473	11405	1874	11918	4068	7850	2955	654	601
2011 <sup>2)</sup> I kwartał I quarter	15359	11364	1803	11838	3995	7843	2977	662	544
II kwartał II quarter	15580	11583	1890	12010	3997	8013	2996	661	574
III kwartał III quarter	15697	11734	1943	12094	3963	8130	2973	651	631
IV kwartał IV quarter	15613	11651	1808	12074	3962	8112	2969	651	570
przeciętne w roku annual averages	15562	11583	1861	12004	3979	8025	2979	656	580
2012 <sup>2)</sup> I kwartał I quarter	15398	11463	1766	11922	3934	7987	2955	623	521
II kwartał II quarter	15607	11740	1854	12095	3868	8227	2965	640	547
III kwartał III quarter	15722	11817	1850	12192	3905	8286	2950	679	580
IV kwartał IV quarter	15636	11661	1752	12189	3975	8214	2898	659	549
przeciętne w roku annual averages	15591	11670	1805	12099	3921	8179	2942	650	549

3) Od III kw. 2012 r. do uogólniania wyników badania na populację generalną zastosowano dane o ludności Polski w wieku 15 lat i więcej, pochodzące z bilansów opracowanych na podstawie wyników NSP 2011. Ponadto nastąpiły zmiany metodologiczne, poza zakresem badania, pozostają osoby przebywające poza gospodarstwem domowym 12 miesięcy lub więcej — do II kw. 2012 r. było to powyżej 3 miesięcy. Dane za okres od I kw. 2010 r. do II kw. 2012 roku zostały przeliczone zgodnie z nową metodologią i nową podstawą uogólniania wyników. W związku z wprowadzonymi zmianami wyniki BAEL nie są w pełni porównywalne z wynikami badań z lat poprzedzających 2010 rok.

3) Since the third quarter of 2012, generalization of the survey results into the general population has been done with the use of the data on the population of Poland aged 15 years and more coming from the balances compiled on the basis of the results of the Population and Housing Census 2011. In addition, some methodological changes were introduced; from the survey range are excluded persons staying outside the household for 12 months and longer — until the second quarter of 2012 it was longer than 3 months. The data for the period between the first quarter of 2010 and the second quarter 2012 have been recalculated in accordance with the new methodology and new base of the generalization of results. Due to the introduced changes, the LFS results are not fully comparable with the results of the surveys carried out in the years prior to 2010.

TABL. 2. PRACUJĄCY WEDŁUG STATUSU ZATRUDNIENIA, PŁCI I MIEJSCA ZAMIESZKANIA  
W LATACH 2003—2012 (cd.)  
EMPLOYED PERSONS BY EMPLOYMENT STATUS, SEX AND PLACE OF RESIDENCE  
IN THE YEARS 2003—2012 (cont.)

WYSZCZEGÓLNIENIE SPECIFICATION	Ogółem Total			Pracownicy najemni Employees			Pracujący na własny rachunek Self-employed		Pomaga- jący człon- kowie rodzin Contrib- uting family workers
	ogółem total	w tym w sektorze prywatnym of which private sector		razem total	w sektorze in sector		razem total	w tym praco- dawcy of which employ- ers	
		razem total	w tym w rolni- ctwie indywi- dualnym of which farms in agri- culture		publicz- nym public	prywat- nym private			
	w tysiącach in thousands								
Mężczyźni Males									
2003 I kwartał I quarter	7256	5237	1206	5136	2019	3117	1863	352	257
II kwartał II quarter	7419	5447	1292	5212	1972	3240	1916	357	291
III kwartał III quarter	7532	5584	1375	5250	1948	3301	1948	364	335
IV kwartał IV quarter	7520	5602	1304	5283	1918	3365	1922	379	315
przeciętne w roku annual averages	7432	5467	1294	5220	1964	3256	1912	363	300
2004 I kwartał I quarter	7351	5435	1183	5270	1915	3354	1813	374	269
II kwartał II quarter	7494	5607	1264	5339	1887	3452	1862	375	292
III kwartał III quarter	7648	5841	1383	5359	1807	3553	1949	390	339
IV kwartał IV quarter	7768	5942	1317	5536	1826	3709	1902	390	330
przeciętne w roku annual averages	7565	5706	1287	5376	1859	3517	1881	382	308
2005 I kwartał I quarter	7638	5779	1212	5509	1860	3650	1837	362	292
II kwartał II quarter	7706	5857	1235	5565	1849	3715	1850	382	292
III kwartał III quarter	7937	6113	1347	5694	1824	3869	1910	402	334
IV kwartał IV quarter	7955	6104	1273	5753	1851	3902	1927	388	275
przeciętne w roku annual averages	7809	5963	1267	5630	1846	3784	1881	384	298
2006 I kwartał I quarter	7783	5930	1177	5651	1853	3798	1904	389	227
II kwartał II quarter	8000	6141	1176	5857	1860	3997	1894	415	250
III kwartał <sup>1)</sup> III quarter <sup>1)</sup>	8252	6411	1241	6070	1841	4229	1880	420	302
IV kwartał IV quarter	8288	6440	1167	6152	1848	4302	1893	407	242
przeciętne w roku annual averages	8081	6230	1190	5933	1850	4082	1893	408	255
2007 I kwartał I quarter	8225	6400	1137	6102	1825	4276	1906	428	217
II kwartał II quarter	8360	6535	1167	6224	1825	4399	1892	431	244
III kwartał III quarter	8474	6689	1170	6296	1784	4511	1915	429	263
IV kwartał IV quarter	8553	6745	1095	6411	1808	4603	1928	418	214
przeciętne w roku annual averages	8403	6592	1142	6258	1811	4447	1910	427	235
2008 I kwartał I quarter	8567	6697	1071	6432	1870	4562	1928	439	207
II kwartał II quarter	8665	6816	1119	6456	1849	4607	1970	462	239
III kwartał III quarter	8826	7009	1160	6616	1817	4799	1942	446	268
IV kwartał IV quarter	8813	7025	1088	6661	1788	4873	1923	445	229
przeciętne w roku annual averages	8718	6887	1110	6541	1831	4710	1941	448	236
2009 I kwartał I quarter	8636	6841	1060	6439	1795	4643	1980	465	218
II kwartał II quarter	8714	6922	1053	6524	1792	4732	1979	489	211
III kwartał III quarter	8836	7046	1084	6658	1790	4868	1946	451	232
IV kwartał IV quarter	8701	6983	1048	6573	1718	4856	1914	440	213
przeciętne w roku annual averages	8722	6948	1061	6549	1774	4775	1955	461	218

1) Dane za III kw. 2006 r. zostały przeliczone w związku z korektą struktury ludności według wieku na dzień 30 czerwca 2006 r. (będącej podstawą uogólnienia wyników BAEL) i różnią się od wcześniej publikowanych.

1) The LFS data for the III quarter of 2006 have been recalculated taking into account the revision of the age structure of population as of the 30 June 2006 (which is used on the basis for generalization of the LFS results) and they are different than the previously published ones.

**TABL. 2. PRACUJĄCY WEDŁUG STATUSU ZATRUDNIENIA, PŁCI I MIEJSCA ZAMIESZKANIA  
W LATACH 2003—2012 (cd.)  
EMPLOYED PERSONS BY EMPLOYMENT STATUS, SEX AND PLACE OF RESIDENCE  
IN THE YEARS 2003—2012 (cont.)**

WYSZCZEGÓLNIENIE SPECIFICATION	Ogółem Total			Pracownicy najemni Employees			Pracujący na własny rachunek Self-employed		Pomaga- jący człon- kowie rodzin Contrib- uting family workers
	ogółem total	w tym w sektorze prywatnym of which private sector		razem total	w sektorze in sector		razem total	w tym praco- dawcy of which emplo- yers	
		razem total	w tym w rolni- ctwie indywi- dualnym of which farms in agri- culture		publicz- nym public	prywat- nym private			
	w tysiącach in thousands								
Mężczyźni (dok.) Males (cont.)									
2010 I kwartał I quarter	8490	6801	1021	6311	1689	4622	1977	489	203
II kwartał II quarter	8753	7031	1049	6541	1722	4819	1985	486	227
III kwartał III quarter	8898	7141	1062	6692	1758	4934	1973	472	233
IV kwartał IV quarter	8844	7109	1035	6646	1735	4911	1989	458	209
przeciętne w roku annual averages	8747	7021	1042	6547	1726	4821	1981	476	218
2011 I kwartał I quarter	8685	6988	1030	6477	1697	4780	2009	477	199
II kwartał II quarter	8910	7186	1085	6656	1724	4932	2029	476	226
III kwartał III quarter	9027	7316	1105	6778	1711	5068	1994	462	254
IV kwartał IV quarter	8946	7269	1029	6732	1677	5055	2003	458	211
przeciętne w roku annual averages	8892	7190	1062	6661	1702	4959	2009	468	223
2012 I kwartał I quarter	8765	7103	1013	6563	1662	4901	2003	453	200
II kwartał II quarter	8925	7297	1053	6718	1628	5091	1998	462	208
Dane uogólnione w oparciu o NSP 2011 Data generalized on the basis of the Population and Housing Census 2011									
2010 <sup>2)</sup> I kwartał I quarter	8379	6718	1022	6219	1660	4558	1958	481	202
II kwartał II quarter	8551	6871	1041	6375	1680	4695	1954	476	222
III kwartał III quarter	8694	6979	1055	6522	1715	4807	1943	462	229
IV kwartał IV quarter	8639	6948	1028	6475	1691	4784	1959	449	205
przeciętne w roku annual averages	8566	6879	1036	6398	1687	4711	1954	467	215
2011 <sup>2)</sup> I kwartał I quarter	8482	6826	1023	6310	1656	4654	1977	467	195
II kwartał II quarter	8655	6981	1072	6445	1674	4771	1989	464	220
III kwartał III quarter	8768	7108	1093	6566	1661	4905	1955	451	248
IV kwartał IV quarter	8688	7060	1017	6519	1628	4891	1964	447	205
przeciętne w roku annual averages	8648	6993	1051	6460	1655	4805	1971	457	217
2012 <sup>2)</sup> I kwartał I quarter	8509	6896	1000	6352	1613	4739	1963	442	194
II kwartał II quarter	8663	7083	1042	6499	1580	4919	1962	451	202
III kwartał III quarter	8750	7159	1053	6572	1591	4980	1961	463	217
IV kwartał IV quarter	8682	7076	1018	6538	1606	4932	1937	452	207
przeciętne w roku annual averages	8651	7053	1028	6490	1598	4892	1956	452	205

2) Od III kw. 2012 r. do uogólniania wyników badania na populację generalną zastosowano dane o ludności Polski w wieku 15 lat i więcej, pochodzące z bilansów opracowanych na podstawie wyników NSP 2011. Ponadto nastąpiły zmiany metodologiczne, poza zakresem badania, pozostają osoby przebywające poza gospodarstwem domowym 12 miesięcy lub więcej — do II kw. 2012 r. było to powyżej 3 miesięcy. Dane za okres od I kw. 2010 r. do II kw. 2012 roku zostały przeliczone zgodnie z nową metodologią i nową podstawą uogólniania wyników. W związku z wprowadzonymi zmianami wyniki BAEL nie są w pełni porównywalne z wynikami badań z lat poprzedzających 2010 rok.

2) Since the third quarter of 2012, generalization of the survey results into the general population has been done with the use of the data on the population of Poland aged 15 years and more coming from the balances compiled on the basis of the results of the Population and Housing Census 2011. In addition, some methodological changes were introduced; from the survey range are excluded persons staying outside the household for 12 months and longer — until the second quarter of 2012 it was longer than 3 months. The data for the period between the first quarter of 2010 and the second quarter 2012 have been recalculated in accordance with the new methodology and new base of the generalization of results. Due to the introduced changes, the LFS results are not fully comparable with the results of the surveys carried out in the years prior to 2010.

TABL. 2. PRACUJĄCY WEDŁUG STATUSU ZATRUDNIENIA, PŁCI I MIEJSCA ZAMIESZKANIA  
W LATACH 2003—2012 (cd.)  
EMPLOYED PERSONS BY EMPLOYMENT STATUS, SEX AND PLACE OF RESIDENCE  
IN THE YEARS 2003—2012 (cont.)

WYSZCZEGÓLNIENIE SPECIFICATION	Ogółem Total			Pracownicy najemni Employees			Pracujący na własny rachunek Self-employed		Pomaga- jący człon- kowie rodzin Contrib- uting family workers
	ogółem total	w tym w sektorze prywatnym of which private sector		razem total	w sektorze in sector		razem total	w tym praco- dawcy of which employ- ers	
		razem total	w tym w rolni- ctwie indywi- dualnym of which farms in agri- culture		publicz- nym public	prywat- nym private			
	w tysiącach in thousands								
Kobiety Females									
2003 I kwartał I quarter	6092	3633	971	4663	2460	2204	1047	147	382
II kwartał II quarter	6238	3785	1006	4761	2453	2309	1040	159	436
III kwartał III quarter	6212	3836	1110	4655	2375	2279	1068	156	489
IV kwartał IV quarter	6198	3793	1069	4658	2405	2252	1068	153	473
przeciętne w roku annual averages	6185	3762	1039	4684	2423	2261	1056	154	445
2004 I kwartał I quarter	6114	3718	937	4716	2397	2320	1001	152	397
II kwartał II quarter	6189	3852	989	4717	2337	2380	1029	171	443
III kwartał III quarter	6326	4005	1132	4730	2321	2409	1094	184	502
IV kwartał IV quarter	6290	3935	1060	4760	2356	2404	1054	166	477
przeciętne w roku annual averages	6230	3877	1029	4731	2353	2378	1045	168	454
2005 I kwartał I quarter	6129	3741	891	4774	2388	2386	952	166	403
II kwartał II quarter	6241	3869	978	4822	2372	2450	1000	182	420
III kwartał III quarter	6421	4065	1132	4858	2356	2501	1055	176	508
IV kwartał IV quarter	6434	4039	1033	4947	2395	2552	1045	173	443
przeciętne w roku annual averages	6307	3929	1009	4850	2378	2472	1013	174	443
2006 I kwartał I quarter	6315	3901	885	4936	2415	2521	997	179	382
II kwartał II quarter	6459	4036	928	5027	2423	2604	1009	177	422
III kwartał <sup>1)</sup> III quarter <sup>1)</sup>	6659	4205	1003	5195	2454	2741	1019	189	445
IV kwartał IV quarter	6624	4152	935	5227	2472	2756	1018	177	379
przeciętne w roku annual averages	6513	4073	937	5096	2441	2655	1011	180	407
2007 I kwartał I quarter	6614	4225	904	5209	2390	2819	999	178	407
II kwartał II quarter	6792	4407	951	5320	2385	2935	1033	195	439
III kwartał III quarter	6959	4505	960	5511	2454	3057	1041	195	407
IV kwartał IV quarter	6985	4494	899	5590	2491	3099	1014	188	380
przeciętne w roku annual averages	6838	4408	929	5408	2430	2978	1022	189	408
2008 I kwartał I quarter	6948	4553	906	5510	2395	3115	1042	200	397
II kwartał II quarter	7024	4628	985	5552	2396	3155	1062	196	411
III kwartał III quarter	7164	4667	982	5702	2497	3205	1024	186	438
IV kwartał IV quarter	7193	4673	908	5786	2520	3266	991	193	416
przeciętne w roku annual averages	7082	4630	946	5637	2452	3185	1030	194	415
2009 I kwartał I quarter	7078	4580	884	5680	2498	3182	1014	195	384
II kwartał II quarter	7133	4626	928	5673	2507	3166	1056	191	405
III kwartał III quarter	7190	4752	947	5704	2439	3265	1035	193	451
IV kwartał IV quarter	7184	4742	871	5789	2442	3347	992	190	403
przeciętne w roku annual averages	7147	4675	907	5712	2472	3240	1024	192	411

1) Dane za III kw. 2006 r. zostały przeliczone w związku z korektą struktury ludności według wieku na dzień 30 czerwca 2006 r. (będącej podstawą uogólnienia wyników BAEL) i różnią się od wcześniej publikowanych.

1) The LFS data for the III quarter of 2006 have been recalculated taking into account the revision of the age structure of population as of the 30 June 2006 (which is used on the basis for generalization of the LFS results) and they are different than the previously published ones.

**TABL. 2. PRACUJĄCY WEDŁUG STATUSU ZATRUDNIENIA, PŁCI I MIEJSCA ZAMIESZKANIA  
W LATACH 2003—2012 (cd.)  
EMPLOYED PERSONS BY EMPLOYMENT STATUS, SEX AND PLACE OF RESIDENCE  
IN THE YEARS 2003—2012 (cont.)**

WYSZCZEGÓLNIENIE SPECIFICATION	Ogółem Total			Pracownicy najemni Employees			Pracujący na własny rachunek Self-employed		Pomaga- jący człon- kowie rodzin Contrib- uting family workers
	ogółem total	w tym w sektorze prywatnym of which private sector		razem total	w sektorze in sector		razem total	w tym praco- dawcy of which emplo- yers	
		razem total	w tym w rolni- ctwie indywi- dualnym of which farms in agri- culture		publicz- nym public	prywat- nym private			
	w tysiącach in thousands								
Kobiety (dok.) Females (cont)									
2010 I kwartał I quarter	7084	4635	823	5697	2449	3248	1017	194	370
II kwartał II quarter	7241	4748	858	5817	2493	3324	1019	193	405
III kwartał III quarter	7301	4789	908	5814	2512	3302	1063	193	424
IV kwartał IV quarter	7231	4739	857	5792	2492	3299	1047	201	393
przeciętne w roku annual averages	7214	4728	861	5780	2486	3293	1036	195	398
2011 I kwartał I quarter	7190	4748	803	5794	2441	3353	1035	203	360
II kwartał II quarter	7253	4823	841	5847	2430	3416	1042	206	365
III kwartał III quarter	7257	4847	874	5807	2410	3397	1055	208	395
IV kwartał IV quarter	7255	4813	812	5837	2441	3395	1042	213	377
przeciętne w roku annual averages	7239	4808	832	5821	2431	3390	1043	207	374
2012 I kwartał I quarter	7216	4790	786	5851	2426	3425	1027	188	338
II kwartał II quarter	7279	4886	833	5887	2393	3493	1037	197	356
Dane uogólnione w oparciu o NSP 2011 Data generalized on the basis of the Population and Housing Census 2011									
2010 <sup>2)</sup> I kwartał I quarter	6798	4448	801	5456	2350	3105	983	187	359
II kwartał II quarter	6927	4541	834	5551	2387	3164	983	185	393
III kwartał III quarter	6987	4584	883	5549	2403	3146	1026	185	411
IV kwartał IV quarter	6918	4532	834	5526	2386	3140	1011	194	381
przeciętne w roku annual averages	6908	4526	838	5520	2381	3139	1001	188	386
2011 <sup>2)</sup> I kwartał I quarter	6877	4539	780	5528	2339	3190	1000	195	349
II kwartał II quarter	6925	4602	818	5565	2324	3242	1007	197	353
III kwartał III quarter	6929	4626	850	5528	2303	3225	1019	200	383
IV kwartał IV quarter	6925	4591	790	5555	2334	3221	1004	204	365
przeciętne w roku annual averages	6914	4589	810	5544	2325	3219	1007	199	363
2012 <sup>2)</sup> I kwartał I quarter	6888	4568	765	5569	2321	3248	992	181	327
II kwartał II quarter	6944	4657	812	5596	2288	3309	1003	189	345
III kwartał III quarter	6972	4658	797	5620	2314	3306	989	216	363
IV kwartał IV quarter	6954	4585	734	5651	2369	3282	961	207	342
przeciętne w roku annual averages	6940	4617	777	5609	2323	3286	986	198	345

3) Od III kw. 2012 r. do uogólniania wyników badania na populację generalną zastosowano dane o ludności Polski w wieku 15 lat i więcej, pochodzące z bilansów opracowanych na podstawie wyników NSP 2011. Ponadto nastąpiły zmiany metodologiczne, poza zakresem badania, pozostają osoby przebywające poza gospodarstwem domowym 12 miesięcy lub więcej — do II kw. 2012 r. było to powyżej 3 miesięcy. Dane za okres od I kw. 2010 r. do II kw. 2012 roku zostały przeliczone zgodnie z nową metodologią i nową podstawą uogólniania wyników. W związku z wprowadzonymi zmianami wyniki BAEL nie są w pełni porównywalne z wynikami badań z lat poprzedzających 2010 rok.

3) Since the third quarter of 2012, generalization of the survey results into the general population has been done with the use of the data on the population of Poland aged 15 years and more coming from the balances compiled on the basis of the results of the Population and Housing Census 2011. In addition, some methodological changes were introduced; from the survey range are excluded persons staying outside the household for 12 months and longer — until the second quarter of 2012 it was longer than 3 months. The data for the period between the first quarter of 2010 and the second quarter 2012 have been recalculated in accordance with the new methodology and new base of the generalization of results. Due to the introduced changes, the LFS results are not fully comparable with the results of the surveys carried out in the years prior to 2010.

TABL. 2. PRACUJĄCY WEDŁUG STATUSU ZATRUDNIENIA, PŁCI I MIEJSCA ZAMIESZKANIA  
W LATACH 2003—2012 (cd.)  
EMPLOYED PERSONS BY EMPLOYMENT STATUS, SEX AND PLACE OF RESIDENCE  
IN THE YEARS 2003—2012 (cont.)

WYSZCZEGÓLNIENIE SPECIFICATION	Ogółem Total			Pracownicy najemni Employees			Pracujący na własny rachunek Self-employed		Pomaga- jący człon- kowie rodzin Contrib- uting family workers
	ogółem total	w tym w sektorze prywatnym of which private sector		razem total	w sektorze in sector		razem total	w tym praco- dawcy of which employ- ers	
		razem total	w tym w rolni- ctwie indywi- dualnym of which farms in agri- culture		publicz- nym public	prywat- nym private			
w tysiącach in thousands									
MIASTA URBAN AREAS									
2003 I kwartał I quarter	8282	4921	125	7084	3361	3722	1128	387	71
II kwartał II quarter	8461	5109	152	7231	3352	3879	1145	365	85
III kwartał III quarter	8340	5041	163	7131	3299	3832	1118	357	91
IV kwartał IV quarter	8330	5077	142	7093	3253	3840	1135	404	102
przeciętne w roku annual averages	8354	5037	146	7135	3316	3818	1131	378	88
2004 I kwartał I quarter	8295	5049	121	7127	3246	3882	1083	404	85
II kwartał II quarter	8420	5247	153	7198	3173	4025	1130	397	92
III kwartał III quarter	8524	5407	174	7255	3117	4138	1157	402	113
IV kwartał IV quarter	8573	5427	155	7335	3146	4189	1129	411	109
przeciętne w roku annual averages	8453	5283	151	7229	3170	4058	1125	403	100
2005 I kwartał I quarter	8504	5328	132	7299	3176	4123	1118	401	87
II kwartał II quarter	8519	5388	159	7304	3131	4174	1140	402	74
III kwartał III quarter	8673	5584	169	7448	3089	4359	1139	400	86
IV kwartał IV quarter	8834	5689	162	7599	3145	4454	1152	402	83
przeciętne w roku annual averages	8632	5497	155	7413	3135	4278	1137	401	83
2006 I kwartał I quarter	8726	5542	134	7479	3184	4295	1169	430	78
II kwartał II quarter	8907	5703	122	7620	3204	4416	1195	433	92
III kwartał <sup>1)</sup> III quarter <sup>1)</sup>	9068	5893	133	7829	3175	4653	1154	411	86
IV kwartał IV quarter	9154	5956	121	7934	3198	4736	1146	410	47
przeciętne w roku annual averages	8964	5774	128	7716	3190	4525	1166	421	83
2007 I kwartał I quarter	9230	6079	126	7961	3151	4810	1193	433	76
II kwartał II quarter	9383	6258	140	8085	3125	4960	1204	438	93
III kwartał III quarter	9471	6348	149	8176	3123	5053	1203	422	91
IV kwartał IV quarter	9582	6409	118	8324	3172	5152	1188	415	70
przeciętne w roku annual averages	9416	6273	133	8137	3143	4994	1197	427	83
2008 I kwartał I quarter	9647	6500	140	8300	3147	5153	1272	453	75
II kwartał II quarter	9756	6621	180	8350	3136	5215	1324	453	82
III kwartał III quarter	9854	6678	178	8544	3176	5367	1235	412	76
IV kwartał IV quarter	9894	6739	141	8620	3155	5465	1207	434	66
przeciętne w roku annual averages	9788	6634	160	8454	3154	5300	1260	438	75
2009 I kwartał I quarter	9721	6608	135	8359	3113	5246	1290	468	72
II kwartał II quarter	9805	6692	149	8407	3113	5294	1322	467	75
III kwartał III quarter	9867	6756	166	8498	3111	5387	1293	425	76
IV kwartał IV quarter	9820	6760	142	8472	3060	5413	1277	440	70
przeciętne w roku annual averages	9803	6704	148	8434	3099	5335	1296	450	73

1) Dane za III kw. 2006 r. zostały przeliczone w związku z korektą struktury ludności według wieku na dzień 30 czerwca 2006 r. (będącej podstawą uogólnienia wyników BAEL) i różnią się od wcześniej publikowanych.

1) The LFS data for the III quarter of 2006 have been recalculated taking into account the revision of the age structure of population as of the 30 June 2006 (which is used on the basis for generalization of the LFS results) and they are different than the previously published ones.

**TABL. 2. PRACUJĄCY WEDŁUG STATUSU ZATRUDNIENIA, PŁCI I MIEJSCA ZAMIESZKANIA  
W LATACH 2003—2012 (cd.)  
EMPLOYED PERSONS BY EMPLOYMENT STATUS, SEX AND PLACE OF RESIDENCE  
IN THE YEARS 2003—2012 (cont.)**

WYSZCZEGÓLNIENIE SPECIFICATION	Ogółem Total			Pracownicy najemni Employees			Pracujący na własny rachunek Self-employed		Pomaga- jący człon- kowie rodzin Contrib- uting family workers
	ogółem total	w tym w sektorze prywatnym of which private sector		razem total	w sektorze in sector		razem total	w tym praco- dawcy of which emplo- yers	
		razem total	w tym w rolni- ctwie indywi- dualnym of which farms in agri- culture		publicz- nym public	prywat- nym private			
w tysiącach in thousands									
MIASTA (dok.) URBAN AREAS (cont.)									
2010 I kwartał I quarter	9687	6673	123	8289	3013	5276	1328	480	70
II kwartał II quarter	9880	6833	129	8447	3047	5400	1358	480	75
III kwartał III quarter	9981	6880	148	8512	3101	5411	1383	460	86
IV kwartał IV quarter	9966	6867	142	8521	3099	5422	1373	456	72
przeciętne w roku annual averages	9878	6813	135	8442	3065	5377	1360	469	76
2011 I kwartał I quarter	9859	6862	126	8422	2997	5426	1368	477	68
II kwartał II quarter	9963	6980	144	8516	2983	5533	1374	479	73
III kwartał III quarter	9991	6991	151	8535	3000	5535	1375	458	81
IV kwartał IV quarter	10004	6991	132	8540	3013	5527	1386	462	78
przeciętne w roku annual averages	9954	6956	138	8503	2998	5505	1376	469	75
2012 I kwartał I quarter	9901	6937	130	8460	2965	5495	1375	446	66
II kwartał II quarter	10001	7094	147	8568	2906	5662	1365	459	68
Dane uogólnione w oparciu o NSP 2011 Data generalized on the basis of the Population and Housing Census 2011									
2010 <sup>2)</sup> I kwartał I quarter	9366	6459	120	8011	2907	5104	1287	466	68
II kwartał II quarter	9489	6563	125	8107	2925	5181	1309	464	73
III kwartał III quarter	9588	6611	144	8170	2978	5192	1335	444	83
IV kwartał IV quarter	9570	6597	138	8175	2974	5202	1325	441	69
przeciętne w roku annual averages	9503	6557	132	8116	2946	5170	1314	453	73
2011 <sup>2)</sup> I kwartał I quarter	9473	6593	123	8085	2879	5206	1321	461	66
II kwartał II quarter	9535	6678	140	8141	2857	5284	1322	461	71
III kwartał III quarter	9562	6690	147	8160	2872	5288	1323	441	79
IV kwartał IV quarter	9568	6684	128	8160	2884	5276	1333	444	75
przeciętne w roku annual averages	9534	6661	134	8137	2873	5264	1325	452	73
2012 <sup>2)</sup> I kwartał I quarter	9478	6638	126	8090	2840	5250	1324	430	64
II kwartał II quarter	9559	6778	142	8179	2781	5398	1314	443	65
III kwartał III quarter	9560	6767	129	8189	2793	5396	1303	467	68
IV kwartał IV quarter	9511	6674	108	8145	2838	5308	1297	452	69
przeciętne w roku annual averages	9527	6714	126	8151	2813	5338	1310	448	66

2) Od III kw. 2012 r. do uogólniania wyników badania na populację generalną zastosowano dane o ludności Polski w wieku 15 lat i więcej, pochodzące z bilansów opracowanych na podstawie wyników NSP 2011. Ponadto nastąpiły zmiany metodologiczne, poza zakresem badania, pozostają osoby przebywające poza gospodarstwem domowym 12 miesięcy lub więcej — do II kw. 2012 r. było to powyżej 3 miesięcy. Dane za okres od I kw. 2010 r. do II kw. 2012 roku zostały przeliczone zgodnie z nową metodologią i nową podstawą uogólniania wyników. W związku z wprowadzonymi zmianami wyniki BAEL nie są w pełni porównywalne z wynikami badań z lat poprzedzających 2010 rok.

2) Since the third quarter of 2012, generalization of the survey results into the general population has been done with the use of the data on the population of Poland aged 15 years and more coming from the balances compiled on the basis of the results of the Population and Housing Census 2011. In addition, some methodological changes were introduced; from the survey range are excluded persons staying outside the household for 12 months and longer — until the second quarter of 2012 it was longer than 3 months. The data for the period between the first quarter of 2010 and the second quarter 2012 have been recalculated in accordance with the new methodology and new base of the generalization of results. Due to the introduced changes, the LFS results are not fully comparable with the results of the surveys carried out in the years prior to 2010.

TABL. 2. PRACUJĄCY WEDŁUG STATUSU ZATRUDNIENIA, PŁCI I MIEJSCA ZAMIESZKANIA  
W LATACH 2003—2012 (cd.)  
EMPLOYED PERSONS BY EMPLOYMENT STATUS, SEX AND PLACE OF RESIDENCE  
IN THE YEARS 2003—2012 (cont.)

WYSZCZEGÓLNIENIE SPECIFICATION	Ogółem Total			Pracownicy najemni Employees			Pracujący na własny rachunek Self-employed		Pomaga- jący człon- kowie rodzin Contrib- uting family workers
	ogółem total	w tym w sektorze prywatnym of which private sector		razem total	w sektorze in sector		razem total	w tym praco- dawcy of which employ- ers	
		razem total	w tym w rolni- ctwie indywi- dualnym of which farms in agri- culture		publicz- nym public	prywat- nym private			
	w tysiącach in thousands								
WIEŚ RURAL AREAS									
2003 I kwartał I quarter	5066	3949	2051	2715	1117	1598	1782	113	569
II kwartał II quarter	5196	4123	2146	2742	1073	1669	1811	151	642
III kwartał III quarter	5404	4380	2322	2774	1024	1749	1898	163	733
IV kwartał IV quarter	5388	4318	2231	2847	1070	1777	1855	128	686
przeciętne w roku annual averages	5263	4192	2187	2769	1071	1699	1837	139	657
2004 I kwartał I quarter	5170	4104	1998	2859	1067	1792	1731	122	581
II kwartał II quarter	5262	4211	2101	2858	1051	1807	1762	149	642
III kwartał III quarter	5450	4439	2340	2835	1011	1824	1887	172	728
IV kwartał IV quarter	5485	4449	2222	2960	1036	1924	1827	145	698
przeciętne w roku annual averages	5342	4300	2165	2878	1041	1837	1802	147	662
2005 I kwartał I quarter	5263	4192	1971	2984	1071	1913	1671	128	608
II kwartał II quarter	5428	4338	2054	3082	1091	1992	1709	163	637
III kwartał III quarter	5686	4594	2309	3103	1092	2011	1826	178	757
IV kwartał IV quarter	5556	4455	2144	3102	1101	2000	1820	159	634
przeciętne w roku annual averages	5483	4395	2120	3068	1089	1979	1757	157	659
2006 I kwartał I quarter	5372	4288	1928	3108	1084	2025	1732	139	532
II kwartał II quarter	5552	4473	1983	3264	1079	2185	1708	159	580
III kwartał <sup>1)</sup> III quarter <sup>1)</sup>	5837	4719	2109	3434	1118	2316	1744	197	660
IV kwartał IV quarter	5757	4635	1980	3445	1122	2324	1765	174	546
przeciętne w roku annual averages	5630	4529	2000	3313	1101	2212	1737	167	579
2007 I kwartał I quarter	5609	4546	1915	3349	1064	2285	1712	173	548
II kwartał II quarter	5770	4684	1977	3459	1086	2373	1721	188	590
III kwartał III quarter	5962	4847	1981	3631	1115	2515	1753	202	578
IV kwartał IV quarter	5956	4830	1877	3677	1127	2550	1754	191	525
przeciętne w roku annual averages	5824	4727	1938	3529	1098	2431	1735	189	560
2008 I kwartał I quarter	5868	4749	1836	3641	1118	2523	1698	186	529
II kwartał II quarter	5933	4823	1923	3657	1110	2547	1708	204	568
III kwartał III quarter	6136	4999	1964	3775	1138	2637	1731	220	631
IV kwartał IV quarter	6111	4959	1855	3827	1153	2674	1707	204	578
przeciętne w roku annual averages	6012	4883	1895	3725	1130	2595	1711	203	576
2009 I kwartał I quarter	5993	4813	1809	3760	1181	2580	1704	192	529
II kwartał II quarter	6042	4857	1832	3790	1185	2605	1712	213	540
III kwartał III quarter	6159	5042	1864	3864	1117	2747	1689	218	607
IV kwartał IV quarter	6065	4965	1777	3890	1100	2790	1629	191	547
przeciętne w roku annual averages	6065	4919	1821	3826	1146	2680	1683	204	556

1) Dane za III kw. 2006 r. zostały przeliczone w związku z korektą struktury ludności według wieku na dzień 30 czerwca 2006 r. (będącej podstawą uogólnienia wyników BAEL) i różnią się od wcześniej publikowanych.

1) The LFS data for the III quarter of 2006 have been recalculated taking into account the revision of the age structure of population as of the 30 June 2006 (which is used on the basis for generalization of the LFS results) and they are different than the previously published ones.

**TABL. 2. PRACUJĄCY WEDŁUG STATUSU ZATRUDNIENIA, PŁCI I MIEJSCA ZAMIESZKANIA  
W LATACH 2003—2012 (dok.)  
EMPLOYED PERSONS BY EMPLOYMENT STATUS, SEX AND PLACE OF RESIDENCE  
IN THE YEARS 2003—2012 (cont.)**

WYSZCZEGÓLNIENIE SPECIFICATION	Ogółem Total			Pracownicy najemni Employees			Pracujący na własny rachunek Self-employed		Pomaga- jący człon- kowie rodzin Contrib- uting family workers
	ogółem total	w tym w sektorze prywatnym of which private sector		razem total	w sektorze in sector		razem total	w tym praco- dawcy of which emplo- yers	
		razem total	w tym w rolni- ctwie indywi- dualnym of which farms in agri- culture		publicz- nym public	prywat- nym private			
w tysiącach in thousands									
WIEŚ (dok.) RURAL AREAS (cont.)									
2010 I kwartał I quarter	5888	4764	1722	3719	1124	2594	1666	203	503
II kwartał II quarter	6114	4946	1777	3910	1168	2742	1647	199	557
III kwartał III quarter	6218	5050	1822	3994	1168	2826	1652	205	571
IV kwartał IV quarter	6109	4981	1751	3916	1129	2788	1663	203	530
przeciętne w roku annual averages	6082	4935	1768	3885	1147	2738	1657	203	540
2011 I kwartał I quarter	6016	4874	1707	3849	1142	2707	1675	203	491
II kwartał II quarter	6200	5029	1781	3986	1171	2815	1697	203	517
III kwartał III quarter	6292	5172	1828	4050	1120	2930	1674	212	569
IV kwartał IV quarter	6197	5092	1709	4029	1105	2923	1659	209	509
przeciętne w roku annual averages	6176	5042	1756	3978	1135	2844	1676	207	522
2012 I kwartał I quarter	6079	4956	1669	3954	1123	2830	1654	195	472
II kwartał II quarter	6203	5089	1739	4037	1115	2922	1670	200	497
Dane uogólnione w oparciu o NSP 2011 Data generalized on the basis of the Population and Housing Census 2011									
2010 <sup>2)</sup> I kwartał I quarter	5811	4707	1703	3663	1104	2559	1654	202	494
II kwartał II quarter	5990	4848	1749	3820	1142	2678	1628	197	543
III kwartał III quarter	6092	4952	1794	3901	1140	2761	1634	203	557
IV kwartał IV quarter	5986	4883	1724	3825	1103	2723	1645	202	516
przeciętne w roku annual averages	5970	4848	1743	3802	1122	2680	1640	201	527
2011 <sup>2)</sup> I kwartał I quarter	5886	4771	1680	3753	1115	2638	1655	201	478
II kwartał II quarter	6045	4905	1750	3869	1140	2729	1674	200	502
III kwartał III quarter	6136	5044	1796	3933	1091	2842	1651	210	552
IV kwartał IV quarter	6045	4967	1680	3914	1078	2836	1636	206	495
przeciętne w roku annual averages	6028	4922	1727	3867	1106	2761	1654	204	507
2012 <sup>2)</sup> I kwartał I quarter	5919	4825	1640	3831	1094	2737	1631	193	457
II kwartał II quarter	6049	4962	1712	3916	1087	2829	1650	198	482
III kwartał III quarter	6162	5050	1721	4003	1112	2890	1647	211	512
IV kwartał IV quarter	6125	4987	1644	4044	1138	2906	1601	207	480
przeciętne w roku annual averages	6064	4956	1679	3948	1108	2841	1632	202	483

2) Od III kw. 2012 r. do uogólniania wyników badania na populację generalną zastosowano dane o ludności Polski w wieku 15 lat i więcej, pochodzące z bilansów opracowanych na podstawie wyników NSP 2011. Ponadto nastąpiły zmiany metodologiczne, poza zakresem badania, pozostają osoby przebywające poza gospodarstwem domowym 12 miesięcy lub więcej — do II kw. 2012 r. było to powyżej 3 miesięcy. Dane za okres od I kw. 2010 r. do II kw. 2012 roku zostały przeliczone zgodnie z nową metodologią i nową podstawą uogólniania wyników. W związku z wprowadzonymi zmianami wyniki BAEL nie są w pełni porównywalne z wynikami badań z lat poprzedzających 2010 rok.

2) Since the third quarter of 2012, generalization of the survey results into the general population has been done with the use of the data on the population of Poland aged 15 years and more coming from the balances compiled on the basis of the results of the Population and Housing Census 2011. In addition, some methodological changes were introduced; from the survey range are excluded persons staying outside the household for 12 months and longer — until the second quarter of 2012 it was longer than 3 months. The data for the period between the first quarter of 2010 and the second quarter 2012 have been recalculated in accordance with the new methodology and new base of the generalization of results. Due to the introduced changes, the LFS results are not fully comparable with the results of the surveys carried out in the years prior to 2010.

TABL. 3. WSPÓŁCZYNNIK AKTYWNOŚCI ZAWODOWEJ WEDŁUG WIEKU I PŁCI  
W LATACH 2003—2012  
ACTIVITY RATE BY AGE AND SEX IN THE YEARS 2003—2012

WYSZCZEGÓLNIENIE SPECIFICATION		Współczynnik aktywności zawodowej Activity rate								
		Ogółem Total	według wieku by age							
			15—24 lat years	25—34	35—44	45—54	55—59/64	60/65 lat i więcej years and more	15—64 lat years	produk- cyjnego (18—59/ /64) working
w % in %										
OGÓŁEM TOTAL										
2003 I kwartał I quarter		54,4	31,9	84,3	87,6	74,8	39,1	7,1	64,2	69,2
II kwartał II quarter		54,7	33,4	85,2	88,1	73,9	38,7	7,1	64,4	69,7
III kwartał III quarter		55,1	36,0	85,5	88,3	72,8	37,2	7,6	64,5	70,2
IV kwartał IV quarter		54,8	36,0	85,3	87,6	72,6	35,4	7,9	64,0	70,0
przeciętne w roku annual averages		54,7	34,4	85,1	87,9	73,5	37,6	7,4	64,2	69,8
2004 I kwartał I quarter		54,7	32,3	85,1	88,4	75,2	37,6	7,2	64,5	69,3
II kwartał II quarter		54,4	32,5	85,5	88,7	73,7	36,7	6,8	64,0	69,2
III kwartał III quarter		54,8	35,1	85,8	88,0	73,4	36,7	7,4	64,3	69,8
IV kwartał IV quarter		54,9	35,4	85,7	88,2	74,0	35,4	7,6	64,2	70,0
przeciętne w roku annual averages		54,7	33,9	85,5	88,3	74,1	36,6	7,3	64,2	69,6
2005 I kwartał I quarter		54,3	30,9	84,2	88,0	76,2	38,2	7,0	64,1	68,8
II kwartał II quarter		54,5	32,1	85,1	88,0	75,7	37,6	6,8	64,2	69,2
III kwartał III quarter		55,7	35,9	86,1	88,5	75,7	38,2	7,6	65,4	70,6
IV kwartał IV quarter		55,2	35,1	86,4	88,9	75,0	36,5	6,8	64,7	70,5
przeciętne w roku annual averages		54,9	33,5	85,5	88,4	75,7	37,6	7,1	64,6	69,8
2006 I kwartał I quarter		53,5	33,4	84,6	87,2	73,7	34,0	5,8	62,8	68,8
II kwartał II quarter		53,6	33,5	84,5	87,0	74,1	34,5	6,2	62,9	68,8
III kwartał III quarter		54,7	35,5	85,8	86,6	74,9	36,7	6,7	64,1	69,9
IV kwartał IV quarter		54,1	34,3	85,1	87,3	74,4	36,4	5,9	63,6	69,4
przeciętne w roku annual averages		54,0	34,2	85,0	87,0	74,3	35,4	6,2	63,4	69,2
2007 I kwartał I quarter		53,2	32,6	83,6	87,5	73,5	36,0	5,5	62,6	68,5
II kwartał II quarter		53,5	32,4	83,8	87,1	75,0	36,5	5,8	62,9	68,8
III kwartał III quarter		54,1	34,1	84,5	86,4	75,6	37,7	6,1	63,6	69,5
IV kwartał IV quarter		54,1	32,8	85,5	86,9	75,0	38,4	6,4	63,6	69,5
przeciętne w roku annual averages		53,7	33,0	84,4	87,0	74,8	37,2	5,9	63,2	69,1
2008 I kwartał I quarter		53,7	32,8	84,0	87,2	74,8	38,6	5,7	63,2	69,2
II kwartał II quarter		53,9	32,2	84,1	87,3	75,9	39,1	6,0	63,5	69,5
III kwartał III quarter		54,6	33,8	84,5	87,8	77,1	39,6	6,0	64,3	70,4
IV kwartał IV quarter		54,7	33,4	85,1	87,8	76,8	40,3	6,1	64,3	70,6
przeciętne w roku annual averages		54,2	33,1	84,4	87,5	76,1	39,4	5,9	63,8	69,9
2009 I kwartał I quarter		54,5	33,5	84,9	87,5	76,8	40,1	5,9	64,2	70,4
II kwartał II quarter		54,7	32,9	85,0	88,3	77,3	39,9	6,3	64,4	70,5
III kwartał III quarter		55,4	34,6	84,6	88,5	78,5	42,1	6,2	65,2	71,4
IV kwartał IV quarter		55,1	34,2	84,6	87,5	78,7	42,4	5,6	64,9	71,2
przeciętne w roku annual averages		54,9	33,8	84,8	87,9	77,8	41,1	6,0	64,7	70,9

**TABL. 3. WSPÓŁCZYNNIK AKTYWNOŚCI ZAWODOWEJ WEDŁUG WIEKU I PŁCI  
W LATACH 2003—2012 (cd.)  
ACTIVITY RATE BY AGE AND SEX IN THE YEARS 2003—2012 (cont.)**

WYSZCZEGÓLNIENIE SPECIFICATION	Współczynnik aktywności zawodowej Activity rate								
	Ogółem Total	według wieku by age							produk- cyjnego (18—59/ /64) working
		15—24 lat years	25—34	35—44	45—54	55—59/64	60/65 lat i więcej years and more	15—64 lat years	
		w % in %							
<b>OGÓŁEM (dok.) TOTAL (cont.)</b>									
2010 I kwartał <i>I quarter</i>	55,2	34,0	85,0	87,9	78,6	42,2	6,1	65,1	71,3
II kwartał <i>II quarter</i>	55,7	34,1	85,4	88,2	79,8	43,1	6,4	65,6	71,8
III kwartał <i>III quarter</i>	56,2	36,0	85,1	88,3	79,5	45,1	6,5	66,1	72,4
IV kwartał <i>IV quarter</i>	55,8	33,7	85,2	87,7	79,6	45,7	6,5	65,7	72,0
przeciętne w roku <i>annual averages</i>	55,8	34,5	85,2	88,1	79,3	44,0	6,4	65,6	71,9
2011 I kwartał <i>I quarter</i>	55,6	32,3	85,2	87,4	79,6	46,2	6,4	65,5	71,8
II kwartał <i>II quarter</i>	56,0	33,5	84,7	87,8	80,1	47,7	6,6	66,0	72,3
III kwartał <i>III quarter</i>	56,4	34,9	84,9	87,6	79,9	49,0	6,7	66,5	72,8
IV kwartał <i>IV quarter</i>	56,3	33,6	85,5	88,0	79,6	49,1	6,9	66,5	72,8
przeciętne w roku <i>annual averages</i>	56,1	33,6	85,1	87,7	79,8	48,0	6,6	66,1	72,4
2012 I kwartał <i>I quarter</i>	56,0	33,3	84,8	87,9	80,1	48,8	6,5	66,2	72,6
II kwartał <i>II quarter</i>	56,4	33,3	84,9	88,0	80,7	51,1	6,4	66,7	73,2
<b>Dane uogólnione w oparciu o NSP 2011 Data generalized on the basis of the Population and Housing Census 2011</b>									
2010 <sup>1)</sup> I kwartał <i>I quarter</i>	54,9	34,4	85,1	88,0	78,6	42,2	6,1	64,8	71,1
II kwartał <i>II quarter</i>	55,3	34,1	85,5	88,3	79,8	43,1	6,4	65,3	71,6
III kwartał <i>III quarter</i>	55,7	36,0	85,2	88,3	79,5	45,2	6,5	65,8	72,2
IV kwartał <i>IV quarter</i>	55,4	33,8	85,3	87,7	79,6	45,8	6,5	65,4	71,8
przeciętne w roku <i>annual averages</i>	55,3	34,6	85,3	88,1	79,3	44,1	6,3	65,3	71,6
2011 <sup>1)</sup> I kwartał <i>I quarter</i>	55,1	32,3	85,3	87,4	79,6	46,2	6,4	65,1	71,5
II kwartał <i>II quarter</i>	55,5	33,4	84,8	87,8	80,1	47,7	6,6	65,6	72,0
III kwartał <i>III quarter</i>	55,8	34,8	84,9	87,6	79,9	49,0	6,7	66,1	72,5
IV kwartał <i>IV quarter</i>	55,7	33,6	85,6	88,0	79,6	49,1	6,8	66,1	72,5
przeciętne w roku <i>annual averages</i>	55,5	33,5	85,2	87,7	79,8	48,0	6,6	65,7	72,1
2012 <sup>1)</sup> I kwartał <i>I quarter</i>	55,4	33,2	84,9	87,9	80,1	48,8	6,5	65,8	72,3
II kwartał <i>II quarter</i>	55,8	33,3	85,0	88,0	80,8	51,1	6,4	66,4	72,9
III kwartał <i>III quarter</i>	56,2	33,8	85,7	88,0	80,9	52,0	6,8	66,9	73,3
IV kwartał <i>IV quarter</i>	56,0	34,0	85,3	88,2	80,2	52,0	6,9	66,8	73,2
przeciętne w roku <i>annual averages</i>	55,9	33,6	85,2	88,0	80,5	51,0	6,6	66,5	72,9

1) Od III kw. 2012 r. do uogólniania wyników badania na populację generalną zastosowano dane o ludności Polski w wieku 15 lat i więcej, pochodzące z bilansów opracowanych na podstawie wyników NSP 2011. Ponadto nastąpiły zmiany metodologiczne, poza zakresem badania, pozostają osoby przebywające poza gospodarstwem domowym 12 miesięcy lub więcej — do II kw. 2012 r. było to powyżej 3 miesięcy. Dane za okres od I kw. 2010 r. do II kw. 2012 roku zostały przeliczone zgodnie z nową metodologią i nową podstawą uogólniania wyników. W związku z wprowadzonymi zmianami wyniki BAEL nie są w pełni porównywalne z wynikami badań z lat poprzedzających 2010 rok.

1) Since the third quarter of 2012, generalization of the survey results into the general population has been done with the use of the data on the population of Poland aged 15 years and more coming from the balances compiled on the basis of the results of the Population and Housing Census 2011. In addition, some methodological changes were introduced; from the survey range are excluded persons staying outside the household for 12 months and longer — until the second quarter of 2012 it was longer than 3 months. The data for the period between the first quarter of 2010 and the second quarter 2012 have been recalculated in accordance with the new methodology and new base of the generalization of results. Due to the introduced changes, the LFS results are not fully comparable with the results of the surveys carried out in the years prior to 2010.

TABL. 3. WSPÓŁCZYNNIK AKTYWNOŚCI ZAWODOWEJ WEDŁUG WIEKU I PŁCI  
W LATACH 2003—2012 (cd.)  
ACTIVITY RATE BY AGE AND SEX IN THE YEARS 2003—2012 (cont.)

WYSZCZEGÓLNIENIE SPECIFICATION	Współczynnik aktywności zawodowej Activity rate								
	Ogółem Total	według wieku by age							
		15—24 lat years	25—34	35—44	45—54	55—59/64	60/65 lat i więcej years and more	15—64 lat years	produk- cyjnego (18—59/ /64) working
w % in %									
Mężczyźni Males									
2003 I kwartał I quarter	61,9	35,4	92,5	92,0	78,8	42,7	9,4	70,0	73,6
II kwartał II quarter	61,9	37,4	92,6	92,3	78,2	42,1	8,8	70,1	74,0
III kwartał III quarter	62,6	40,0	93,2	92,5	77,8	41,6	8,7	70,6	74,8
IV kwartał IV quarter	62,4	40,0	93,4	91,9	77,6	40,6	9,2	70,1	74,9
przeciętne w roku annual averages	62,2	38,2	92,9	92,2	78,1	41,8	9,0	70,2	74,3
2004 I kwartał I quarter	62,2	36,2	92,7	92,7	79,8	42,3	9,1	70,5	73,9
II kwartał II quarter	62,1	36,5	93,2	93,1	78,6	41,5	8,7	70,2	74,0
III kwartał III quarter	62,4	38,8	93,5	92,2	78,6	41,3	8,9	70,4	74,4
IV kwartał IV quarter	62,7	39,3	93,5	92,7	79,2	40,3	10,2	70,4	74,9
przeciętne w roku annual averages	62,3	37,7	93,2	92,7	79,1	41,4	9,2	70,4	74,3
2005 I kwartał I quarter	62,5	34,6	92,5	93,2	81,2	43,8	10,1	70,7	74,0
II kwartał II quarter	62,4	35,8	93,0	93,0	81,4	43,2	8,7	70,7	74,3
III kwartał III quarter	63,4	39,6	93,4	92,8	81,5	43,9	9,3	71,6	75,4
IV kwartał IV quarter	62,9	38,7	93,7	93,3	80,6	42,5	9,0	70,9	75,3
przeciętne w roku annual averages	62,8	37,2	93,1	93,1	81,1	43,4	9,3	71,0	74,8
2006 I kwartał I quarter	61,6	36,6	92,8	92,1	79,2	40,6	8,3	69,4	73,9
II kwartał II quarter	61,9	36,8	92,2	92,3	80,3	41,4	8,9	69,7	74,1
III kwartał III quarter	62,8	39,2	93,0	91,8	80,9	43,9	8,4	70,8	75,2
IV kwartał IV quarter	62,3	37,4	93,2	92,2	80,3	44,2	6,9	70,4	74,9
przeciętne w roku annual averages	62,1	37,5	92,8	92,1	80,2	42,6	8,1	70,1	74,5
2007 I kwartał I quarter	61,5	36,1	91,7	92,3	79,8	43,3	7,2	69,5	73,9
II kwartał II quarter	61,9	36,4	91,5	92,4	80,2	44,7	8,0	69,9	74,3
III kwartał III quarter	62,1	37,4	91,7	91,7	80,6	45,1	7,7	70,2	74,6
IV kwartał IV quarter	62,2	36,2	92,6	92,5	80,3	45,9	7,6	70,4	74,8
przeciętne w roku annual averages	61,9	36,5	91,9	92,2	80,2	44,8	7,6	70,0	74,4
2008 I kwartał I quarter	62,2	35,9	92,5	92,5	80,2	46,1	7,4	70,3	74,7
II kwartał II quarter	62,5	35,5	92,5	92,8	81,1	46,8	8,0	70,6	75,0
III kwartał III quarter	63,0	37,4	92,3	93,0	82,1	46,9	7,4	71,3	75,7
IV kwartał IV quarter	63,1	37,3	92,5	93,1	81,6	47,3	7,5	71,4	75,7
przeciętne w roku annual averages	62,7	36,5	92,5	92,9	81,2	46,8	7,6	70,9	75,3
2009 I kwartał I quarter	62,9	37,2	92,9	93,2	81,1	46,8	7,4	71,3	75,5
II kwartał II quarter	63,2	36,8	93,1	93,6	81,7	46,7	7,8	71,4	75,6
III kwartał III quarter	64,1	39,0	93,4	93,1	83,0	48,8	7,8	72,5	76,7
IV kwartał IV quarter	63,5	39,3	92,7	92,1	82,3	47,6	7,0	71,9	76,0
przeciętne w roku annual averages	63,4	38,1	93,0	93,0	82,0	47,5	7,5	71,8	76,0

TABL. 3. WSPÓŁCZYNNIK AKTYWNOŚCI ZAWODOWEJ WEDŁUG WIEKU I PŁCI  
W LATACH 2003—2012 (cd.)  
ACTIVITY RATE BY AGE AND SEX IN THE YEARS 2003—2012 (cont.)

WYSZCZEGÓLNIENIE SPECIFICATION	Współczynnik aktywności zawodowej Activity rate								
	Ogółem Total	według wieku by age							
		15—24 lat years	25—34	35—44	45—54	55—59/64	60/65 lat i więcej years and more	15—64 lat years	produk- cyjnego (18—59/ /64) working
	w % in %								
Mężczyźni (dok.) Males (cont.)									
2010 I kwartał I quarter	63,5	38,4	92,9	93,1	81,4	48,1	7,1	71,9	75,9
II kwartał II quarter	64,0	38,6	92,8	93,5	83,0	48,0	8,1	72,2	76,1
III kwartał III quarter	64,6	40,4	93,1	93,1	83,1	49,5	8,1	72,9	76,8
IV kwartał IV quarter	64,3	38,8	93,2	92,5	83,3	50,1	7,6	72,7	76,6
przeciętne w roku annual averages	64,1	39,1	93,0	93,1	82,7	48,9	7,8	72,4	76,4
2011 I kwartał I quarter	63,9	37,7	93,2	91,9	82,6	50,4	7,2	72,3	76,1
II kwartał II quarter	64,5	38,7	93,0	92,9	82,9	51,5	7,9	73,0	76,8
III kwartał III quarter	64,9	40,0	92,9	92,6	83,4	52,4	8,1	73,4	77,2
IV kwartał IV quarter	64,7	38,5	93,2	92,8	83,1	52,2	8,0	73,2	77,0
przeciętne w roku annual averages	64,5	38,7	93,1	92,6	83,0	51,6	7,8	73,0	76,8
2012 I kwartał I quarter	64,2	37,8	92,4	92,6	83,4	52,0	7,6	72,9	76,6
II kwartał II quarter	64,8	37,8	92,8	93,0	83,9	54,0	7,5	73,5	77,3
Dane uogólnione w oparciu o NSP 2011 Data generalized on the basis of the Population and Housing Census 2011									
2010 <sup>1)</sup> I kwartał I quarter	63,2	39,1	92,9	93,1	81,4	48,0	7,1	71,6	75,6
II kwartał II quarter	63,6	38,6	92,8	93,5	83,0	48,0	8,1	71,9	75,8
III kwartał III quarter	64,2	40,6	93,1	93,1	83,1	49,5	8,1	72,6	76,5
IV kwartał IV quarter	63,9	38,9	93,2	92,5	83,3	50,1	7,6	72,4	76,2
przeciętne w roku annual averages	63,7	39,3	93,0	93,1	82,7	48,9	7,8	72,1	76,0
2011 <sup>1)</sup> I kwartał I quarter	63,5	37,7	93,2	91,9	82,6	50,4	7,2	72,0	75,8
II kwartał II quarter	64,1	38,7	93,0	92,9	82,9	51,4	7,9	72,6	76,4
III kwartał III quarter	64,4	39,9	92,9	92,6	83,3	52,4	8,1	73,1	76,8
IV kwartał IV quarter	64,2	38,5	93,2	92,8	83,1	52,1	8,1	72,9	76,6
przeciętne w roku annual averages	64,0	38,7	93,1	92,6	83,0	51,6	7,8	72,6	76,4
2012 <sup>1)</sup> I kwartał I quarter	63,7	37,8	92,3	92,6	83,4	51,9	7,6	72,5	76,2
II kwartał II quarter	64,2	37,8	92,8	93,0	83,8	53,9	7,4	73,2	76,9
III kwartał III quarter	64,7	39,2	93,6	92,8	84,2	54,2	7,9	73,8	77,4
IV kwartał IV quarter	64,4	39,4	93,0	93,2	83,1	54,1	7,7	73,6	77,2
przeciętne w roku annual averages	64,3	38,5	92,9	92,9	83,7	53,5	7,7	73,3	76,9

1) Od III kw. 2012 r. do uogólniania wyników badania na populację generalną zastosowano dane o ludności Polski w wieku 15 lat i więcej, pochodzące z bilansów opracowanych na podstawie wyników NSP 2011. Ponadto nastąpiły zmiany metodologiczne, poza zakresem badania, pozostają osoby przebywające poza gospodarstwem domowym 12 miesięcy lub więcej — do II kw. 2012 r. było to powyżej 3 miesięcy. Dane za okres od I kw. 2010 r. do II kw. 2012 roku zostały przeliczone zgodnie z nową metodologią i nową podstawą uogólniania wyników. W związku z wprowadzonymi zmianami wyniki BAEL nie są w pełni porównywalne z wynikami badań z lat poprzedzających 2010 rok.

1) Since the third quarter of 2012, generalization of the survey results into the general population has been done with the use of the data on the population of Poland aged 15 years and more coming from the balances compiled on the basis of the results of the Population and Housing Census 2011. In addition, some methodological changes were introduced; from the survey range are excluded persons staying outside the household for 12 months and longer — until the second quarter of 2012 it was longer than 3 months. The data for the period between the first quarter of 2010 and the second quarter 2012 have been recalculated in accordance with the new methodology and new base of the generalization of results. Due to the introduced changes, the LFS results are not fully comparable with the results of the surveys carried out in the years prior to 2010.

TABL. 3. WSPÓŁCZYNNIK AKTYWNOŚCI ZAWODOWEJ WEDŁUG WIEKU I PŁCI  
W LATACH 2003—2012 (cd.)  
ACTIVITY RATE BY AGE AND SEX IN THE YEARS 2003—2012 (cont.)

WYSZCZEGÓLNIENIE SPECIFICATION		Współczynnik aktywności zawodowej Activity rate								
		Ogółem Total	według wieku by age							produkcyjnego (18—59/ /64) working
			15—24 lat years	25—34	35—44	45—54	55—59/64	60/65 lat i więcej years and more	15—64 lat years	
w % in %										
Kobiety Females										
2003 I kwartał I quarter		47,7	28,4	75,8	83,2	70,9	33,5	5,9	58,5	64,7
II kwartał II quarter		48,0	29,4	77,5	83,8	69,8	33,3	6,3	58,7	65,3
III kwartał III quarter		48,3	32,0	77,7	84,0	68,0	30,4	7,0	58,5	65,3
IV kwartał IV quarter		47,9	32,0	77,0	83,3	67,9	27,3	7,2	57,9	64,9
przeciętne w roku annual averages		48,0	30,5	77,0	83,5	69,1	31,1	6,6	58,4	65,0
2004 I kwartał I quarter		47,8	28,4	77,3	84,0	70,7	30,6	6,3	58,6	64,5
II kwartał II quarter		47,4	28,5	77,5	84,2	69,0	29,6	5,9	58,0	64,2
III kwartał III quarter		48,0	31,3	78,0	83,7	68,5	29,9	6,7	58,3	64,9
IV kwartał IV quarter		47,9	31,3	77,7	83,6	69,0	28,1	6,4	58,1	65,0
przeciętne w roku annual averages		47,8	29,9	77,6	83,9	69,3	29,6	6,3	58,2	64,6
2005 I kwartał I quarter		46,9	27,0	75,7	82,7	71,4	30,2	5,5	57,6	63,5
II kwartał II quarter		47,2	28,3	77,0	83,0	70,3	29,4	5,9	57,8	63,9
III kwartał III quarter		48,6	32,1	78,8	84,1	70,1	30,1	6,7	59,2	65,5
IV kwartał IV quarter		48,1	31,4	79,0	84,5	69,7	28,1	5,7	58,5	65,4
przeciętne w roku annual averages		47,7	29,8	77,6	83,6	70,4	29,5	5,9	58,3	64,6
2006 I kwartał I quarter		46,2	30,1	76,2	82,2	68,5	24,5	4,6	56,4	63,3
II kwartał II quarter		46,2	30,1	76,6	81,7	68,2	24,7	5,0	56,3	63,1
III kwartał III quarter		47,3	31,6	78,5	81,3	69,2	26,5	5,9	57,6	64,4
IV kwartał IV quarter		46,7	31,0	76,8	82,4	68,8	25,2	5,4	56,9	63,8
przeciętne w roku annual averages		46,6	30,7	77,0	81,9	68,7	25,3	5,2	56,8	63,7
2007 I kwartał I quarter		45,6	29,1	75,4	82,7	67,5	25,5	4,7	55,7	62,7
II kwartał II quarter		45,9	28,3	76,1	81,8	70,0	24,8	4,7	56,1	63,1
III kwartał III quarter		46,8	30,7	77,3	81,0	70,8	26,9	5,4	57,2	64,2
IV kwartał IV quarter		46,7	29,3	78,4	81,3	69,9	27,6	5,8	57,0	64,1
przeciętne w roku annual averages		46,3	29,3	76,8	81,7	69,6	26,2	5,2	56,5	63,5
2008 I kwartał I quarter		46,1	29,5	75,4	81,9	69,7	27,7	4,9	56,3	63,5
II kwartał II quarter		46,2	29,0	75,6	81,7	70,9	27,8	5,1	56,5	63,7
III kwartał III quarter		47,1	30,2	76,7	82,6	72,2	28,6	5,4	57,5	65,0
IV kwartał IV quarter		47,1	29,5	77,7	82,5	72,2	29,9	5,3	57,5	65,2
przeciętne w roku annual averages		46,6	29,6	76,4	82,2	71,3	28,5	5,2	57,0	64,4
2009 I kwartał I quarter		47,0	29,8	76,9	81,7	72,8	30,0	5,3	57,4	65,1
II kwartał II quarter		47,0	28,8	76,8	83,0	73,1	29,5	5,6	57,5	65,1
III kwartał III quarter		47,5	30,1	75,8	83,9	74,2	31,9	5,5	58,1	65,9
IV kwartał IV quarter		47,5	28,9	76,4	82,9	75,2	34,3	5,0	58,2	66,2
przeciętne w roku annual averages		47,3	29,4	76,5	82,9	73,8	31,4	5,3	57,8	65,6

**TABL. 3. WSPÓŁCZYNNIK AKTYWNOŚCI ZAWODOWEJ WEDŁUG WIEKU I PŁCI  
W LATACH 2003—2012 (dok.)  
ACTIVITY RATE BY AGE AND SEX IN THE YEARS 2003—2012 (cont.)**

WYSZCZEGÓLNIENIE SPECIFICATION		Współczynnik aktywności zawodowej Activity rate								
		Ogółem Total	według wieku by age							
			15—24 lat years	25—34	35—44	45—54	55—59/64	60/65 lat i więcej years and more	15—64 lat years	produk- cyjnego (18—59/ /64) working
w % in %										
Kobiety (dok.) Females (cont.)										
2010 I kwartał I quarter	47,8	29,5	77,1	82,8	75,8	33,0	5,6	58,5	66,5	
II kwartał II quarter	48,3	29,5	77,9	83,0	76,6	35,4	5,6	59,1	67,2	
III kwartał III quarter	48,6	31,3	76,9	83,5	76,0	38,2	5,7	59,5	67,7	
IV kwartał IV quarter	48,2	28,4	77,2	82,9	76,0	38,6	6,0	58,9	67,2	
przeciętne w roku annual averages	48,2	29,7	77,3	83,0	76,1	36,3	5,7	59,0	67,1	
2011 I kwartał I quarter	48,1	26,8	77,1	82,9	76,7	39,4	6,0	58,8	67,1	
II kwartał II quarter	48,3	28,1	76,2	82,6	77,4	41,7	6,0	59,2	67,5	
III kwartał III quarter	48,6	29,6	76,7	82,6	76,6	43,5	6,1	59,6	68,0	
IV kwartał IV quarter	48,7	28,5	77,5	83,2	76,3	44,1	6,3	59,8	68,2	
przeciętne w roku annual averages	48,4	28,3	76,9	82,8	76,8	42,2	6,1	59,4	67,7	
2012 I kwartał I quarter	48,5	28,6	77,2	83,2	76,8	43,6	6,0	59,7	68,2	
II kwartał II quarter	48,8	28,6	76,9	82,9	77,8	46,4	5,9	60,0	68,7	
Dane uogólnione w oparciu o NSP 2011 Data generalized on the basis of the Population and Housing Census 2011										
2010 <sup>2)</sup> I kwartał I quarter	47,2	29,5	77,1	82,7	75,8	33,1	5,6	58,0	66,1	
II kwartał II quarter	47,6	29,4	77,8	83,0	76,6	35,4	5,6	58,6	66,9	
III kwartał III quarter	48,0	31,2	76,9	83,5	76,0	38,2	5,7	59,0	67,4	
IV kwartał IV quarter	47,5	28,3	77,2	82,8	75,9	38,7	6,0	58,5	66,8	
przeciętne w roku annual averages	47,6	29,6	77,2	83,0	76,1	36,3	5,7	58,5	66,8	
2011 <sup>2)</sup> I kwartał I quarter	47,4	26,7	77,0	82,8	76,7	39,4	6,0	58,3	66,7	
II kwartał II quarter	47,7	27,9	76,2	82,6	77,4	41,7	6,0	58,7	67,2	
III kwartał III quarter	48,0	29,4	76,6	82,5	76,6	43,4	6,1	59,2	67,7	
IV kwartał IV quarter	48,0	28,4	77,5	83,2	76,2	44,1	6,3	59,3	67,9	
przeciętne w roku annual averages	47,8	28,1	76,8	82,8	76,7	42,2	6,1	58,9	67,4	
2012 <sup>2)</sup> I kwartał I quarter	47,8	28,3	77,2	83,1	76,8	43,6	6,0	59,2	67,9	
II kwartał II quarter	48,1	28,6	76,9	82,9	77,8	46,4	5,9	59,6	68,4	
III kwartał III quarter	48,4	28,2	77,5	83,1	77,6	48,3	6,3	60,1	68,8	
IV kwartał IV quarter	48,3	28,4	77,3	83,1	77,3	48,4	6,5	60,1	68,8	
przeciętne w roku annual averages	48,1	28,3	77,2	83,0	77,4	46,6	6,2	59,7	68,5	

2) Od III kw. 2012 r. do uogólniania wyników badania na populację generalną zastosowano dane o ludności Polski w wieku 15 lat i więcej, pochodzące z bilansów opracowanych na podstawie wyników NSP 2011. Ponadto nastąpiły zmiany metodologiczne, poza zakresem badania, pozostają osoby przebywające poza gospodarstwem domowym 12 miesięcy lub więcej — do II kw. 2012 r. było to powyżej 3 miesięcy. Dane za okres od I kw. 2010 r. do II kw. 2012 roku zostały przeliczone zgodnie z nową metodologią i nową podstawą uogólniania wyników. W związku z wprowadzonymi zmianami wyniki BAEL nie są w pełni porównywalne z wynikami badań z lat poprzedzających 2010 rok.

2) Since the third quarter of 2012, generalization of the survey results into the general population has been done with the use of the data on the population of Poland aged 15 years and more coming from the balances compiled on the basis of the results of the Population and Housing Census 2011. In addition, some methodological changes were introduced; from the survey range are excluded persons staying outside the household for 12 months and longer — until the second quarter of 2012 it was longer than 3 months. The data for the period between the first quarter of 2010 and the second quarter 2012 have been recalculated in accordance with the new methodology and new base of the generalization of results. Due to the introduced changes, the LFS results are not fully comparable with the results of the surveys carried out in the years prior to 2010.

TABL. 4. WSKAŹNIK ZATRUDNIENIA WEDŁUG WIEKU I PŁCI  
W LATACH 2003—2012  
EMPLOYMENT RATE BY AGE AND SEX IN THE YEARS 2003—2012

WYSZCZEGÓLNIENIE SPECIFICATION	Wskaźnik zatrudnienia <i>Employment rate</i>								
	Ogółem <i>Total</i>	według wieku <i>by age</i>							
		15—24 lat <i>years</i>	25—34	35—44	45—54	55—59/64	60/65 lat i więcej <i>years and more</i>	15—64 lat <i>years</i>	produk- cyjnego (18—59/ /64) <i>working</i>
		w % <i>in %</i>							
<b>OGÓŁEM TOTAL</b>									
2003 I kwartał <i>I quarter</i>	43,3	17,1	66,0	72,2	62,8	34,8	6,9	50,8	54,7
II kwartał <i>II quarter</i>	44,1	19,0	68,0	73,8	62,8	34,1	6,9	51,7	55,9
III kwartał <i>III quarter</i>	44,4	20,9	68,0	74,4	62,4	32,5	7,3	51,8	56,3
IV kwartał <i>IV quarter</i>	44,2	21,2	68,8	73,8	61,6	31,1	7,7	51,4	56,2
przeciętne w roku <i>annual averages</i>	44,0	19,6	67,7	73,5	62,4	33,1	7,2	51,4	55,7
2004 I kwartał <i>I quarter</i>	43,4	17,5	66,6	73,7	62,2	33,0	6,9	50,9	54,6
II kwartał <i>II quarter</i>	44,0	18,8	68,3	75,2	62,2	32,5	6,6	51,6	55,7
III kwartał <i>III quarter</i>	44,9	21,4	70,1	74,9	62,5	32,2	7,2	52,4	56,8
IV kwartał <i>IV quarter</i>	45,1	22,2	70,3	75,3	63,1	30,8	7,4	52,4	57,1
przeciętne w roku <i>annual averages</i>	44,3	20,0	68,8	74,8	62,5	32,1	7,0	51,9	56,1
2005 I kwartał <i>I quarter</i>	44,1	18,2	67,0	75,3	63,8	33,5	6,7	51,8	55,6
II kwartał <i>II quarter</i>	44,6	19,3	69,2	75,7	63,7	33,4	6,7	52,4	56,5
III kwartał <i>III quarter</i>	46,0	22,9	70,9	76,0	64,7	33,5	7,3	53,8	58,0
IV kwartał <i>IV quarter</i>	45,9	23,0	72,0	76,6	64,4	32,4	6,6	53,7	58,4
przeciętne w roku <i>annual averages</i>	45,2	20,9	69,8	75,9	64,2	33,2	6,8	53,0	57,1
2006 I kwartał <i>I quarter</i>	44,9	21,9	71,0	75,8	63,6	31,0	5,7	52,6	57,5
II kwartał <i>II quarter</i>	46,1	23,5	73,3	76,6	65,0	31,5	6,1	53,9	58,9
III kwartał <i>III quarter</i>	47,6	25,6	74,7	77,6	66,8	33,5	6,5	55,6	60,6
IV kwartał <i>IV quarter</i>	47,5	25,0	75,0	78,9	67,0	33,0	5,8	55,7	60,8
przeciętne w roku <i>annual averages</i>	46,5	24,0	73,5	77,2	65,6	32,3	6,0	54,5	59,4
2007 I kwartał <i>I quarter</i>	47,2	24,3	74,1	80,0	66,6	33,3	5,4	55,4	60,4
II kwartał <i>II quarter</i>	48,4	25,4	76,6	80,3	68,5	34,0	5,7	56,8	62,1
III kwartał <i>III quarter</i>	49,2	27,0	77,1	80,6	69,8	35,1	6,0	57,8	63,1
IV kwartał <i>IV quarter</i>	49,5	26,7	77,9	82,1	69,4	35,6	6,1	58,1	63,5
przeciętne w roku <i>annual averages</i>	48,5	25,8	76,4	80,7	68,6	34,5	5,8	57,0	62,3
2008 I kwartał <i>I quarter</i>	49,4	26,6	77,6	82,1	69,5	36,0	5,6	58,0	63,6
II kwartał <i>II quarter</i>	50,1	26,7	78,2	82,6	71,3	37,3	5,8	58,9	64,5
III kwartał <i>III quarter</i>	51,0	28,4	78,5	83,8	73,2	37,6	6,0	60,0	65,7
IV kwartał <i>IV quarter</i>	51,0	27,7	79,7	83,4	72,7	38,1	5,9	60,0	65,7
przeciętne w roku <i>annual averages</i>	50,4	27,3	78,5	83,0	71,7	37,3	5,8	59,2	64,9
2009 I kwartał <i>I quarter</i>	50,0	27,0	78,0	82,2	71,5	37,3	5,8	58,9	64,5
II kwartał <i>II quarter</i>	50,4	26,6	78,2	83,2	72,4	37,2	6,2	59,3	64,8
III kwartał <i>III quarter</i>	50,9	27,0	78,0	83,3	73,8	39,5	6,1	59,9	65,6
IV kwartał <i>IV quarter</i>	50,4	26,5	77,2	82,3	73,6	39,7	5,6	59,4	65,1
przeciętne w roku <i>annual averages</i>	50,4	26,8	77,9	82,8	72,8	38,4	5,9	59,3	65,0

**TABL. 4. WSKAŹNIK ZATRUDNIENIA WEDŁUG WIEKU I PŁCI  
W LATACH 2003—2012 (cd.)  
EMPLOYMENT RATE BY AGE AND SEX IN THE YEARS 2003—2012 (cont.)**

WYSZCZEGÓLNIENIE SPECIFICATION	Wskaźnik zatrudnienia <i>Employment rate</i>								
	Ogółem <i>Total</i>	według wieku <i>by age</i>							
		15—24 lat <i>years</i>	25—34	35—44	45—54	55—59/64	60/65 lat i więcej <i>years and more</i>	15—64 lat <i>years</i>	produk- cyjnego (18—59/ /64) <i>working</i>
		w % <i>in %</i>							
<b>OGÓŁEM (dok.) TOTAL (cont.)</b>									
2010 I kwartał <i>I quarter</i>	49,4	25,6	75,4	80,9	72,2	38,7	5,9	58,2	63,7
II kwartał <i>II quarter</i>	50,4	26,3	77,2	82,3	73,4	39,7	6,2	59,3	64,9
III kwartał <i>III quarter</i>	51,1	27,5	77,0	82,8	73,8	42,0	6,3	60,0	65,7
IV kwartał <i>IV quarter</i>	50,6	25,8	77,0	81,9	73,9	42,4	6,4	59,6	65,2
przeciętne w roku <i>annual averages</i>	50,4	26,3	76,7	82,0	73,2	40,7	6,2	59,3	64,9
2011 I kwartał <i>I quarter</i>	50,0	23,7	76,4	81,3	73,0	42,6	6,3	58,9	64,4
II kwartał <i>II quarter</i>	50,7	25,3	76,3	81,9	74,1	44,2	6,5	59,7	65,3
III kwartał <i>III quarter</i>	51,1	26,1	76,5	82,1	74,1	45,6	6,6	60,2	65,9
IV kwartał <i>IV quarter</i>	50,8	24,7	76,8	81,8	73,6	45,6	6,7	59,9	65,5
przeciętne w roku <i>annual averages</i>	50,7	24,9	76,5	81,8	73,7	44,5	6,5	59,7	65,3
2012 I kwartał <i>I quarter</i>	50,1	24,1	75,3	81,2	73,6	44,7	6,4	59,2	64,8
II kwartał <i>II quarter</i>	50,8	24,9	75,9	81,6	74,5	46,9	6,2	60,0	65,7
<b>Dane uogólnione w oparciu o NSP 2011 Data generalized on the basis of the Population and Housing Census 2011</b>									
2010 <sup>1)</sup> I kwartał <i>I quarter</i>	49,1	26,0	75,5	81,0	72,2	38,8	5,9	57,9	63,4
II kwartał <i>II quarter</i>	50,0	26,3	77,3	82,3	73,4	39,7	6,2	59,0	64,6
III kwartał <i>III quarter</i>	50,6	27,5	77,2	82,8	73,8	42,0	6,3	59,7	65,5
IV kwartał <i>IV quarter</i>	50,2	25,8	77,1	82,0	73,6	42,4	6,4	59,2	64,9
przeciętne w roku <i>annual averages</i>	50,0	26,4	76,8	82,0	73,3	40,8	6,2	58,9	64,6
2011 <sup>1)</sup> I kwartał <i>I quarter</i>	49,6	23,7	76,5	81,3	73,0	42,6	6,3	58,5	64,1
II kwartał <i>II quarter</i>	50,3	25,2	76,4	81,9	74,1	44,2	6,5	59,4	65,1
III kwartał <i>III quarter</i>	50,6	26,0	76,6	82,1	74,1	45,6	6,6	59,8	65,6
IV kwartał <i>IV quarter</i>	50,3	24,7	76,9	81,9	73,6	45,6	6,7	59,5	65,3
przeciętne w roku <i>annual averages</i>	50,2	24,9	76,6	81,8	73,7	44,5	6,5	59,3	65,0
2012 <sup>1)</sup> I kwartał <i>I quarter</i>	49,6	24,0	75,4	81,2	73,7	44,7	6,4	58,8	64,5
II kwartał <i>II quarter</i>	50,3	24,9	76,0	81,6	74,5	46,9	6,2	59,7	65,5
III kwartał <i>III quarter</i>	50,7	25,1	76,7	81,6	74,6	48,2	6,6	60,2	66,0
IV kwartał <i>IV quarter</i>	50,4	24,7	76,2	81,6	73,9	48,1	6,7	60,0	65,7
przeciętne w roku <i>annual averages</i>	50,2	24,7	76,1	81,5	74,2	47,0	6,5	59,7	65,4

1) Od III kw. 2012 r. do uogólniania wyników badania na populację generalną zastosowano dane o ludności Polski w wieku 15 lat i więcej, pochodzące z bilansów opracowanych na podstawie wyników NSP 2011. Ponadto nastąpiły zmiany metodologiczne, poza zakresem badania, pozostają osoby przebywające poza gospodarstwem domowym 12 miesięcy lub więcej — do II kw. 2012 r. było to powyżej 3 miesięcy. Dane za okres od I kw. 2010 r. do II kw. 2012 roku zostały przeliczone zgodnie z nową metodologią i nową podstawą uogólniania wyników. W związku z wprowadzonymi zmianami wyniki BAEL nie są w pełni porównywalne z wynikami badań z lat poprzedzających 2010 rok.

1) Since the third quarter of 2012, generalization of the survey results into the general population has been done with the use of the data on the population of Poland aged 15 years and more coming from the balances compiled on the basis of the results of the Population and Housing Census 2011. In addition, some methodological changes were introduced; from the survey range are excluded persons staying outside the household for 12 months and longer — until the second quarter of 2012 it was longer than 3 months. The data for the period between the first quarter of 2010 and the second quarter 2012 have been recalculated in accordance with the new methodology and new base of the generalization of results. Due to the introduced changes, the LFS results are not fully comparable with the results of the surveys carried out in the years prior to 2010.

TABL. 4. WSKAŹNIK ZATRUDNIENIA WEDŁUG WIEKU I PŁCI  
W LATACH 2003—2012 (cd.)  
EMPLOYMENT RATE BY AGE AND SEX IN THE YEARS 2003—2012 (cont.)

WYSZCZEGÓLNIENIE SPECIFICATION		Wskaźnik zatrudnienia <i>Employment rate</i>								
		Ogółem <i>Total</i>	według wieku <i>by age</i>							produk- cyjnego (18—59/ /64) <i>working</i>
			15—24 lat <i>years</i>	25—34	35—44	45—54	55—59/64	60/65 lat i więcej <i>years and more</i>	15—64 lat <i>years</i>	
w % <i>in %</i>										
Mężczyźni <i>Males</i>										
2003	I kwartał <i>I quarter</i>	49,4	19,0	73,2	77,4	65,4	37,9	9,2	55,6	58,4
	II kwartał <i>II quarter</i>	50,2	21,5	75,0	79,2	65,6	37,2	8,6	56,6	59,7
	III kwartał <i>III quarter</i>	51,1	23,7	76,4	79,4	66,6	36,5	8,5	57,4	60,9
	IV kwartał <i>IV quarter</i>	50,9	24,2	76,9	78,6	65,9	35,5	9,2	57,0	60,8
	przeciętne w roku <i>annual averages</i>	50,4	22,1	75,4	78,6	65,9	36,8	8,9	56,7	59,9
2004	I kwartał <i>I quarter</i>	49,7	20,0	73,4	79,2	65,5	36,9	8,9	56,1	58,7
	II kwartał <i>II quarter</i>	50,6	21,5	75,5	80,7	66,1	36,5	8,5	57,0	60,0
	III kwartał <i>III quarter</i>	51,5	24,6	77,7	79,6	67,2	35,9	8,7	57,9	61,2
	IV kwartał <i>IV quarter</i>	52,2	25,8	78,7	80,8	67,6	34,9	10,0	58,5	62,1
	przeciętne w roku <i>annual averages</i>	51,0	23,0	76,3	80,0	66,6	36,1	9,0	57,4	60,5
2005	I kwartał <i>I quarter</i>	51,3	21,2	74,5	81,8	68,3	38,0	9,8	57,8	60,5
	II kwartał <i>II quarter</i>	51,7	21,8	76,8	81,4	69,2	38,4	8,5	58,4	61,3
	III kwartał <i>III quarter</i>	53,3	25,4	78,9	81,7	71,2	38,0	9,1	60,0	63,2
	IV kwartał <i>IV quarter</i>	53,2	25,7	80,0	82,3	70,3	37,2	8,8	59,9	63,5
	przeciętne w roku <i>annual averages</i>	52,4	23,6	77,5	81,8	69,7	37,9	9,0	59,0	62,1
2006	I kwartał <i>I quarter</i>	52,0	24,2	79,1	81,3	67,9	36,8	8,3	58,5	62,2
	II kwartał <i>II quarter</i>	53,6	25,9	80,9	82,8	70,5	37,5	8,8	60,2	64,0
	III kwartał <i>III quarter</i>	55,3	29,1	81,8	84,0	72,9	39,7	8,3	62,2	66,0
	IV kwartał <i>IV quarter</i>	55,5	28,5	83,5	84,7	73,2	39,6	6,8	62,6	66,5
	przeciętne w roku <i>annual averages</i>	54,1	26,9	81,3	83,2	71,1	38,4	8,0	60,9	64,7
2007	I kwartał <i>I quarter</i>	54,9	27,4	82,1	85,3	72,5	39,7	7,0	62,0	65,9
	II kwartał <i>II quarter</i>	56,2	28,9	83,9	86,3	73,1	41,5	7,9	63,4	67,4
	III kwartał <i>III quarter</i>	56,9	30,6	84,3	86,4	74,4	42,0	7,6	64,3	68,2
	IV kwartał <i>IV quarter</i>	57,4	30,1	84,9	88,3	75,0	42,5	7,4	64,9	68,9
	przeciętne w roku <i>annual averages</i>	56,4	29,2	83,8	86,6	73,8	41,4	7,5	63,6	67,6
2008	I kwartał <i>I quarter</i>	57,5	29,7	85,7	87,7	75,2	42,6	7,2	65,0	69,0
	II kwartał <i>II quarter</i>	58,4	30,1	86,5	88,0	76,9	44,4	7,8	66,0	70,1
	III kwartał <i>III quarter</i>	59,4	32,3	87,0	89,5	78,6	44,6	7,3	67,2	71,3
	IV kwartał <i>IV quarter</i>	59,3	31,8	87,5	89,4	77,6	44,6	7,5	67,1	71,1
	przeciętne w roku <i>annual averages</i>	58,6	31,0	86,7	88,6	77,0	44,1	7,5	66,3	70,4
2009	I kwartał <i>I quarter</i>	58,1	30,2	86,0	88,2	75,8	43,4	7,3	65,7	69,6
	II kwartał <i>II quarter</i>	58,4	30,0	86,2	88,9	77,0	43,4	7,6	66,0	69,9
	III kwartał <i>III quarter</i>	59,2	30,8	86,9	88,2	78,1	45,7	7,8	66,9	70,8
	IV kwartał <i>IV quarter</i>	58,3	30,4	85,2	87,0	77,4	44,7	7,0	65,9	69,6
	przeciętne w roku <i>annual averages</i>	58,5	30,4	86,1	88,1	77,1	44,3	7,4	66,1	70,0

**TABL. 4. WSKAŹNIK ZATRUDNIENIA WEDŁUG WIEKU I PŁCI  
W LATACH 2003—2012 (cd.)  
EMPLOYMENT RATE BY AGE AND SEX IN THE YEARS 2003—2012 (cont.)**

WYSZCZEGÓLNIENIE SPECIFICATION	Wskaźnik zatrudnienia <i>Employment rate</i>								
	Ogółem <i>Total</i>	według wieku <i>by age</i>							
		15—24 lat <i>years</i>	25—34	35—44	45—54	55—59/64	60/65 lat i więcej <i>years and more</i>	15—64 lat <i>years</i>	produk- cyjnego (18—59/ /64) <i>working</i>
	w % <i>in %</i>								
<b>Mężczyźni (dok.) <i>Males (cont.)</i></b>									
2010 I kwartał <i>I quarter</i>	56,8	29,0	82,6	86,0	74,9	44,2	6,9	64,3	67,8
II kwartał <i>II quarter</i>	58,0	30,2	84,5	87,4	76,3	44,2	8,0	65,5	69,0
III kwartał <i>III quarter</i>	59,0	31,7	85,1	87,9	77,4	46,0	8,0	66,5	70,1
IV kwartał <i>IV quarter</i>	58,6	30,4	85,0	86,8	77,3	46,5	7,5	66,2	69,7
przeciętne w roku <i>annual averages</i>	58,1	30,3	84,3	87,0	76,4	45,3	7,7	65,6	69,2
2011 I kwartał <i>I quarter</i>	57,5	28,0	84,2	85,6	75,9	46,3	7,1	65,0	68,5
II kwartał <i>II quarter</i>	58,8	29,7	85,0	87,2	76,9	47,5	7,8	66,4	69,8
III kwartał <i>III quarter</i>	59,5	31,2	85,2	87,8	77,6	48,9	8,0	67,2	70,7
IV kwartał <i>IV quarter</i>	58,9	29,4	85,1	87,2	77,2	48,6	7,9	66,7	70,1
przeciętne w roku <i>annual averages</i>	58,7	29,6	84,9	86,9	76,9	47,8	7,7	66,3	69,8
2012 I kwartał <i>I quarter</i>	57,7	28,1	83,1	85,9	76,8	47,3	7,4	65,4	68,7
II kwartał <i>II quarter</i>	58,8	29,1	84,2	87,1	77,5	49,4	7,3	66,7	70,1
<b>Dane uogólnione w oparciu o NSP 2011 <i>Data generalized on the basis of the Population and Housing Census 2011</i></b>									
2010 <sup>2)</sup> I kwartał <i>I quarter</i>	56,6	29,6	82,6	85,9	74,9	44,2	6,9	64,0	67,5
II kwartał <i>II quarter</i>	57,7	30,3	84,5	87,4	76,3	44,2	8,0	65,2	68,7
III kwartał <i>III quarter</i>	58,6	31,7	85,1	88,0	77,4	45,9	8,0	66,2	69,8
IV kwartał <i>IV quarter</i>	58,2	30,4	85,0	86,8	77,3	46,5	7,5	65,9	69,4
przeciętne w roku <i>annual averages</i>	57,8	30,5	84,3	87,0	76,4	45,2	7,6	65,3	68,9
2011 <sup>2)</sup> I kwartał <i>I quarter</i>	57,2	28,0	84,2	85,6	75,9	46,3	7,1	64,7	68,1
II kwartał <i>II quarter</i>	58,3	29,6	85,0	87,2	76,9	47,5	7,8	66,0	69,5
III kwartał <i>III quarter</i>	59,1	31,2	85,2	87,7	77,6	48,9	8,0	66,9	70,4
IV kwartał <i>IV quarter</i>	58,5	29,4	85,1	87,2	77,2	48,5	7,9	66,3	69,7
przeciętne w roku <i>annual averages</i>	58,3	29,6	84,9	87,0	76,9	47,8	7,7	66,0	69,4
2012 <sup>2)</sup> I kwartał <i>I quarter</i>	57,3	28,1	83,1	85,8	76,8	47,3	7,5	65,1	68,4
II kwartał <i>II quarter</i>	58,3	29,1	84,3	87,1	77,5	49,3	7,3	66,4	69,7
III kwartał <i>III quarter</i>	58,9	30,1	85,2	87,3	77,7	50,1	7,7	67,1	70,4
IV kwartał <i>IV quarter</i>	58,4	29,7	84,3	87,0	76,8	50,3	7,6	66,6	69,9
przeciętne w roku <i>annual averages</i>	58,2	29,3	84,2	86,8	77,2	49,3	7,5	66,3	69,6

2) Od III kw. 2012 r. do uogólniania wyników badania na populację generalną zastosowano dane o ludności Polski w wieku 15 lat i więcej, pochodzące z bilansów opracowanych na podstawie wyników NSP 2011. Ponadto nastąpiły zmiany metodologiczne, poza zakresem badania, pozostają osoby przebywające poza gospodarstwem domowym 12 miesięcy lub więcej — do II kw. 2012 r. było to powyżej 3 miesięcy. Dane za okres od I kw. 2010 r. do II kw. 2012 roku zostały przeliczone zgodnie z nową metodologią i nową podstawą uogólniania wyników. W związku z wprowadzonymi zmianami wyniki BAEL nie są w pełni porównywalne z wynikami badań z lat poprzedzających 2010 rok.

2) Since the third quarter of 2012, generalization of the survey results into the general population has been done with the use of the data on the population of Poland aged 15 years and more coming from the balances compiled on the basis of the results of the Population and Housing Census 2011. In addition, some methodological changes were introduced; from the survey range are excluded persons staying outside the household for 12 months and longer — until the second quarter of 2012 it was longer than 3 months. The data for the period between the first quarter of 2010 and the second quarter 2012 have been recalculated in accordance with the new methodology and new base of the generalization of results. Due to the introduced changes, the LFS results are not fully comparable with the results of the surveys carried out in the years prior to 2010.

TABL. 4. WSKAŹNIK ZATRUDNIENIA WEDŁUG WIEKU I PŁCI  
W LATACH 2003—2012 (cd.)  
EMPLOYMENT RATE BY AGE AND SEX IN THE YEARS 2003—2012 (cont.)

WYSZCZEGÓLNIENIE SPECIFICATION		Wskaźnik zatrudnienia <i>Employment rate</i>								
		Ogółem <i>Total</i>	według wieku <i>by age</i>							
			15—24 lat <i>years</i>	25—34	35—44	45—54	55—59/64	60/65 lat i więcej <i>years and more</i>	15—64 lat <i>years</i>	produk- cyjnego (18—59/ /64) <i>working</i>
w % <i>in %</i>										
Kobiety <i>Females</i>										
2003	I kwartał <i>I quarter</i>	37,7	15,1	58,6	66,9	60,3	30,1	5,8	46,1	50,8
	II kwartał <i>II quarter</i>	38,4	16,4	61,0	68,3	60,1	29,4	6,1	46,8	51,9
	III kwartał <i>III quarter</i>	38,3	18,1	59,4	69,4	58,3	26,5	6,7	46,2	51,4
	IV kwartał <i>IV quarter</i>	38,2	18,1	60,4	69,0	57,5	24,3	7,0	45,9	51,3
	przeciętne w roku <i>annual averages</i>	38,2	17,0	59,8	68,4	59,0	27,6	6,4	46,3	51,4
2004	I kwartał <i>I quarter</i>	37,6	14,9	59,7	68,2	59,1	27,2	6,0	45,9	50,4
	II kwartał <i>II quarter</i>	38,0	16,1	61,0	69,8	58,4	26,7	5,7	46,3	51,1
	III kwartał <i>III quarter</i>	38,8	18,3	62,4	70,2	58,1	26,8	6,5	47,0	52,1
	IV kwartał <i>IV quarter</i>	38,5	18,4	61,7	69,8	58,7	24,8	6,2	46,5	51,9
	przeciętne w roku <i>annual averages</i>	38,2	17,0	61,2	69,5	58,6	26,4	6,1	46,4	51,4
2005	I kwartał <i>I quarter</i>	37,5	15,1	59,4	68,8	59,5	27,2	5,2	45,9	50,4
	II kwartał <i>II quarter</i>	38,2	16,8	61,5	70,0	58,6	26,3	5,7	46,6	51,3
	III kwartał <i>III quarter</i>	39,3	20,2	62,8	70,3	58,5	27,2	6,5	47,8	52,6
	IV kwartał <i>IV quarter</i>	39,2	20,2	63,8	71,0	58,9	25,6	5,5	47,7	53,1
	przeciętne w roku <i>annual averages</i>	38,6	18,1	61,9	70,0	58,9	26,6	5,7	47,0	51,9
2006	I kwartał <i>I quarter</i>	38,5	19,6	62,6	70,3	59,6	22,8	4,4	46,8	52,5
	II kwartał <i>II quarter</i>	39,3	20,9	65,7	70,4	59,7	23,0	4,8	47,8	53,6
	III kwartał <i>III quarter</i>	40,5	22,1	67,6	71,0	60,9	24,8	5,7	49,2	54,9
	IV kwartał <i>IV quarter</i>	40,3	21,4	66,3	73,1	61,1	23,6	5,3	49,0	54,8
	przeciętne w roku <i>annual averages</i>	39,6	21,0	65,6	71,2	60,3	23,6	5,0	48,2	53,9
2007	I kwartał <i>I quarter</i>	40,1	21,0	66,1	74,6	60,9	24,1	4,5	48,9	55,0
	II kwartał <i>II quarter</i>	41,3	21,8	69,2	74,3	64,0	23,2	4,7	50,4	56,6
	III kwartał <i>III quarter</i>	42,2	23,4	69,9	74,8	65,3	25,1	5,3	51,5	57,8
	IV kwartał <i>IV quarter</i>	42,3	23,2	70,9	75,9	64,1	25,5	5,5	51,5	57,9
	przeciętne w roku <i>annual averages</i>	41,5	22,4	69,0	74,9	63,6	24,5	5,0	50,6	56,8
2008	I kwartał <i>I quarter</i>	42,1	23,4	69,5	76,6	64,0	26,3	4,8	51,3	57,9
	II kwartał <i>II quarter</i>	42,6	23,3	69,9	77,2	66,1	26,8	4,9	52,1	58,7
	III kwartał <i>III quarter</i>	43,4	24,5	70,0	78,1	68,2	27,2	5,3	53,0	59,8
	IV kwartał <i>IV quarter</i>	43,5	23,7	71,8	77,5	68,1	28,3	5,2	53,1	60,1
	przeciętne w roku <i>annual averages</i>	42,9	23,7	70,3	77,3	66,6	27,2	5,1	52,4	59,1
2009	I kwartał <i>I quarter</i>	42,8	23,8	70,0	76,1	67,3	28,0	5,1	52,3	59,2
	II kwartał <i>II quarter</i>	43,1	23,1	70,2	77,5	68,0	27,8	5,5	52,7	59,5
	III kwartał <i>III quarter</i>	43,4	23,2	69,0	78,4	69,6	29,8	5,4	53,0	60,1
	IV kwartał <i>IV quarter</i>	43,3	22,5	69,1	77,7	70,0	32,1	4,9	53,0	60,2
	przeciętne w roku <i>annual averages</i>	43,2	23,2	69,6	77,4	68,7	29,4	5,2	52,8	59,7

**TABL. 4. WSKAŹNIK ZATRUDNIENIA WEDŁUG WIEKU I PŁCI  
W LATACH 2003—2012 (dok.)  
EMPLOYMENT RATE BY AGE AND SEX IN THE YEARS 2003—2012 (cont.)**

WYSZCZEGÓLNIENIE SPECIFICATION		Wskaźnik zatrudnienia <i>Employment rate</i>							
		Ogółem <i>Total</i>	według wieku <i>by age</i>						
			15—24 lat <i>years</i>	25—34	35—44	45—54	55—59/64	60/65 lat i więcej <i>years and more</i>	15—64 lat <i>years</i>
w % <i>in %</i>									
Kobiety (dok.) <i>Females (cont.)</i>									
2010 I kwartał <i>I quarter</i>	42,7	22,2	68,1	75,9	69,7	30,2	5,4	52,2	59,2
II kwartał <i>II quarter</i>	43,5	22,1	69,8	77,1	70,6	32,6	5,4	53,3	60,5
III kwartał <i>III quarter</i>	43,9	23,2	68,9	77,6	70,5	35,8	5,6	53,6	61,0
IV kwartał <i>IV quarter</i>	43,4	21,0	68,9	77,1	70,0	35,8	5,8	53,1	60,4
przeciętne w roku <i>annual averages</i>	43,4	22,1	68,9	76,9	70,2	33,6	5,6	53,0	60,3
2011 I kwartał <i>I quarter</i>	43,2	19,2	68,5	76,9	70,3	36,7	5,9	52,8	60,1
II kwartał <i>II quarter</i>	43,5	20,6	67,3	76,6	71,4	38,8	5,9	53,2	60,5
III kwartał <i>III quarter</i>	43,5	20,6	67,5	76,4	70,7	40,3	6,0	53,2	60,6
IV kwartał <i>IV quarter</i>	43,4	19,9	68,3	76,4	70,1	40,6	6,1	53,2	60,6
przeciętne w roku <i>annual averages</i>	43,4	20,1	67,9	76,6	70,6	39,1	6,0	53,1	60,4
2012 I kwartał <i>I quarter</i>	43,2	19,8	67,3	76,4	70,6	40,4	5,9	53,0	60,5
II kwartał <i>II quarter</i>	43,6	20,6	67,4	76,0	71,6	42,7	5,8	53,5	61,1
Dane uogólnione w oparciu o NSP 2011 <i>Data generalized on the basis of the Population and Housing Census 2011</i>									
2010 <sup>1)</sup> I kwartał <i>I quarter</i>	42,2	22,2	68,1	75,9	69,7	30,2	5,4	51,8	58,9
II kwartał <i>II quarter</i>	43,0	22,1	69,7	77,1	70,6	32,6	5,4	52,8	60,1
III kwartał <i>III quarter</i>	43,3	23,1	68,9	77,6	70,4	35,7	5,6	53,2	60,7
IV kwartał <i>IV quarter</i>	42,8	21,0	68,9	77,1	69,9	35,8	5,9	52,6	60,0
przeciętne w roku <i>annual averages</i>	42,8	22,1	68,9	76,9	70,2	33,6	5,6	52,6	59,9
2011 <sup>1)</sup> I kwartał <i>I quarter</i>	42,6	19,1	68,5	76,9	70,3	36,7	5,9	52,4	59,7
II kwartał <i>II quarter</i>	42,9	20,5	67,4	76,6	71,4	38,8	5,9	52,8	60,3
III kwartał <i>III quarter</i>	42,9	20,5	67,5	76,4	70,7	40,3	6,0	52,8	60,3
IV kwartał <i>IV quarter</i>	42,8	19,8	68,4	76,4	70,1	40,6	6,1	52,8	60,4
przeciętne w roku <i>annual averages</i>	42,8	20,0	67,9	76,5	70,6	39,1	6,0	52,7	60,2
2012 <sup>1)</sup> I kwartał <i>I quarter</i>	42,6	19,7	67,4	76,4	70,6	40,4	5,9	52,6	60,2
II kwartał <i>II quarter</i>	42,9	20,5	67,4	76,0	71,6	42,7	5,8	53,1	60,9
III kwartał <i>III quarter</i>	43,1	19,8	67,9	75,8	71,5	44,8	6,1	53,4	61,1
IV kwartał <i>IV quarter</i>	43,0	19,4	67,7	76,1	71,1	44,5	6,3	53,4	60,9
przeciętne w roku <i>annual averages</i>	42,9	19,9	67,6	76,0	71,2	43,1	6,0	53,1	60,8

1) Od III kw. 2012 r. do uogólniania wyników badania na populację generalną zastosowano dane o ludności Polski w wieku 15 lat i więcej, pochodzące z bilansów opracowanych na podstawie wyników NSP 2011. Ponadto nastąpiły zmiany metodologiczne, poza zakresem badania, pozostają osoby przebywające poza gospodarstwem domowym 12 miesięcy lub więcej — do II kw. 2012 r. było to powyżej 3 miesięcy. Dane za okres od I kw. 2010 r. do II kw. 2012 roku zostały przeliczone zgodnie z nową metodologią i nową podstawą uogólniania wyników. W związku z wprowadzonymi zmianami wyniki BAEL nie są w pełni porównywalne z wynikami badań z lat poprzedzających 2010 rok.

1) Since the third quarter of 2012, generalization of the survey results into the general population has been done with the use of the data on the population of Poland aged 15 years and more coming from the balances compiled on the basis of the results of the Population and Housing Census 2011. In addition, some methodological changes were introduced; from the survey range are excluded persons staying outside the household for 12 months and longer — until the second quarter of 2012 it was longer than 3 months. The data for the period between the first quarter of 2010 and the second quarter 2012 have been recalculated in accordance with the new methodology and new base of the generalization of results. Due to the introduced changes, the LFS results are not fully comparable with the results of the surveys carried out in the years prior to 2010.

TABL. 5. STOPA BEZROBOCIA WEDŁUG WIEKU I PŁCI W LATACH 2003—2012  
 UNEMPLOYMENT RATE BY AGE AND SEX IN THE YEARS 2003—2012

WYSZCZEGÓLNIENIE SPECIFICATION	Stopa bezrobocia Unemployment rate						
	Ogółem Total	według wieku by age					
		15—24 lat years	25—34	35—44	45 lat i więcej years and more	15—64 lat years	produk- cyjnego (18—59/ /64) working
		w % in %					
<b>OGÓŁEM TOTAL</b>							
2003 I kwartał <i>I quarter</i>	20,6	46,5	21,7	17,7	14,1	20,9	21,0
II kwartał <i>II quarter</i>	19,4	43,2	20,1	16,2	13,6	19,7	19,9
III kwartał <i>III quarter</i>	19,4	41,9	20,4	15,7	13,2	19,7	19,8
IV kwartał <i>IV quarter</i>	19,3	41,1	19,4	15,7	13,7	19,6	19,8
przeciętne w roku <i>annual averages</i>	19,6	43,0	20,4	16,3	13,7	20,0	20,1
2004 I kwartał <i>I quarter</i>	20,7	45,9	21,7	16,6	15,4	21,0	21,1
II kwartał <i>II quarter</i>	19,1	42,2	20,1	15,2	14,0	19,4	19,5
III kwartał <i>III quarter</i>	18,2	38,9	18,3	14,8	13,5	18,5	18,6
IV kwartał <i>IV quarter</i>	18,0	37,3	18,0	14,6	13,6	18,3	18,4
przeciętne w roku <i>annual averages</i>	19,0	40,8	19,5	15,3	14,1	19,3	19,4
2005 I kwartał <i>I quarter</i>	18,9	41,2	20,4	14,4	14,7	19,2	19,3
II kwartał <i>II quarter</i>	18,1	39,9	18,7	14,0	14,0	18,3	18,5
III kwartał <i>III quarter</i>	17,4	36,3	17,7	14,0	13,2	17,7	17,8
IV kwartał <i>IV quarter</i>	16,7	34,6	16,7	13,8	12,8	17,0	17,1
przeciętne w roku <i>annual averages</i>	17,7	37,8	18,4	14,1	13,7	18,0	18,1
2006 I kwartał <i>I quarter</i>	16,1	34,3	16,1	13,1	12,0	16,3	16,4
II kwartał <i>II quarter</i>	14,1	30,0	13,2	12,0	11,0	14,3	14,3
III kwartał <i>III quarter</i>	13,0	27,9	12,9	10,4	9,9	13,2	13,3
IV kwartał <i>IV quarter</i>	12,2	27,0	11,9	9,6	9,4	12,4	12,4
przeciętne w roku <i>annual averages</i>	13,8	29,8	13,5	11,3	10,6	14,0	14,1
2007 I kwartał <i>I quarter</i>	11,3	25,6	11,3	8,6	8,7	11,4	11,5
II kwartał <i>II quarter</i>	9,6	21,6	8,6	7,8	7,9	9,7	9,8
III kwartał <i>III quarter</i>	9,0	20,7	8,8	6,7	7,1	9,1	9,2
IV kwartał <i>IV quarter</i>	8,5	18,7	8,9	5,6	7,2	8,6	8,7
przeciętne w roku <i>annual averages</i>	9,6	21,7	9,4	7,2	7,7	9,7	9,8
2008 I kwartał <i>I quarter</i>	8,1	18,9	7,6	5,8	6,8	8,2	8,2
II kwartał <i>II quarter</i>	7,1	17,0	7,0	5,3	5,4	7,2	7,2
III kwartał <i>III quarter</i>	6,6	16,1	7,2	4,6	4,7	6,7	6,7
IV kwartał <i>IV quarter</i>	6,7	17,1	6,4	5,0	5,2	6,8	6,8
przeciętne w roku <i>annual averages</i>	7,1	17,3	7,0	5,2	5,5	7,2	7,2
2009 I kwartał <i>I quarter</i>	8,3	19,2	8,1	6,0	6,7	8,4	8,4
II kwartał <i>II quarter</i>	7,9	19,1	7,9	5,7	6,2	8,0	8,0
III kwartał <i>III quarter</i>	8,1	21,8	7,9	5,9	5,8	8,2	8,2
IV kwartał <i>IV quarter</i>	8,5	22,3	8,7	5,9	6,1	8,6	8,6
przeciętne w roku <i>annual averages</i>	8,2	20,6	8,2	5,9	6,2	8,3	8,3

TABL. 5. STOPA BEZROBOCIA WEDŁUG WIEKU I PŁCI W LATACH 2003—2012 (cd.)  
 UNEMPLOYMENT RATE BY AGE AND SEX IN THE YEARS 2003—2012 (cont.)

WYSZCZEGÓLNIENIE SPECIFICATION	Stopa bezrobocia Unemployment rate						
	Ogółem Total	według wieku by age					
		15—24 lat years	25—34	35—44	45 lat i więcej years and more	15—64 lat years	produk- cyjnego (18—59/ /64) working
		w % in %					
<b>OGÓŁEM (dok.)</b> <b>TOTAL (cont.)</b>							
2010 I kwartał <i>I quarter</i>	10,6	24,6	11,3	8,0	7,8	10,7	10,7
II kwartał <i>II quarter</i>	9,5	23,1	9,6	6,8	7,6	9,6	9,7
III kwartał <i>III quarter</i>	9,1	23,4	9,4	6,3	6,8	9,2	9,3
IV kwartał <i>IV quarter</i>	9,3	23,6	9,7	6,6	7,1	9,4	9,5
przeciętne w roku <i>annual averages</i>	9,6	23,7	10,0	6,9	7,3	9,7	9,8
2011 I kwartał <i>I quarter</i>	10,0	26,7	10,3	7,0	7,7	10,2	10,2
II kwartał <i>II quarter</i>	9,5	24,6	10,0	6,7	7,1	9,6	9,7
III kwartał <i>III quarter</i>	9,3	25,4	9,9	6,3	6,8	9,5	9,5
IV kwartał <i>IV quarter</i>	9,7	26,5	10,1	7,0	7,1	9,9	9,9
przeciętne w roku <i>annual averages</i>	9,7	25,8	10,1	6,8	7,2	9,8	9,8
2012 I kwartał <i>I quarter</i>	10,5	27,8	11,3	7,7	7,7	10,7	10,8
II kwartał <i>II quarter</i>	9,9	25,2	10,6	7,2	7,5	10,1	10,1
<b>Dane uogólnione w oparciu o NSP 2011</b> <b>Data generalized on the basis of the</b> <b>Population and Housing Census 2011</b>							
2010 <sup>2)</sup> I kwartał <i>I quarter</i>	10,6	24,6	11,3	8,0	7,8	10,7	10,8
II kwartał <i>II quarter</i>	9,5	23,0	9,6	6,8	7,6	9,6	9,7
III kwartał <i>III quarter</i>	9,1	23,5	9,4	6,2	6,8	9,2	9,3
IV kwartał <i>IV quarter</i>	9,3	23,6	9,6	6,5	7,1	9,4	9,5
przeciętne w roku <i>annual averages</i>	9,6	23,7	10,0	6,9	7,3	9,8	9,8
2011 <sup>2)</sup> I kwartał <i>I quarter</i>	10,0	26,7	10,3	7,0	7,7	10,2	10,3
II kwartał <i>II quarter</i>	9,4	24,6	9,9	6,7	7,1	9,6	9,6
III kwartał <i>III quarter</i>	9,3	25,4	9,9	6,3	6,8	9,4	9,5
IV kwartał <i>IV quarter</i>	9,7	26,4	10,1	7,0	7,1	9,9	9,9
przeciętne w roku <i>annual averages</i>	9,6	25,8	10,0	6,7	7,2	9,8	9,8
2012 <sup>2)</sup> I kwartał <i>I quarter</i>	10,5	27,7	11,2	7,7	7,7	10,6	10,7
II kwartał <i>II quarter</i>	9,9	25,1	10,6	7,2	7,5	10,0	10,1
III kwartał <i>III quarter</i>	9,9	25,8	10,5	7,2	7,3	10,0	10,0
IV kwartał <i>IV quarter</i>	10,1	27,4	10,7	7,5	7,3	10,2	10,3
przeciętne w roku <i>annual averages</i>	10,1	26,5	10,7	7,4	7,5	10,2	10,3

2) Od III kw. 2012 r. do uogólniania wyników badania na populację generalną zastosowano dane o ludności Polski w wieku 15 lat i więcej, pochodzące z bilansów opracowanych na podstawie wyników NSP 2011. Ponadto nastąpiły zmiany metodologiczne, poza zakresem badania, pozostają osoby przebywające poza gospodarstwem domowym 12 miesięcy lub więcej — do II kw. 2012 r. było to powyżej 3 miesięcy. Dane za okres od I kw. 2010 r. do II kw. 2012 roku zostały przeliczone zgodnie z nową metodologią i nową podstawą uogólniania wyników. W związku z wprowadzonymi zmianami wyniki BAEL nie są w pełni porównywalne z wynikami badań z lat poprzedzających 2010 rok.

2) Since the third quarter of 2012, generalization of the survey results into the general population has been done with the use of the data on the population of Poland aged 15 years and more coming from the balances compiled on the basis of the results of the Population and Housing Census 2011. In addition, some methodological changes were introduced; from the survey range are excluded persons staying outside the household for 12 months and longer — until the second quarter of 2012 it was longer than 3 months. The data for the period between the first quarter of 2010 and the second quarter 2012 have been recalculated in accordance with the new methodology and new base of the generalization of results. Due to the introduced changes, the LFS results are not fully comparable with the results of the surveys carried out in the years prior to 2010.

TABL. 5. STOPA BEZROBOCIA WEDŁUG WIEKU I PŁCI W LATACH 2003—2012 (cd.)  
 UNEMPLOYMENT RATE BY AGE AND SEX IN THE YEARS 2003—2012 (cont.)

WYSZCZEGÓLNIENIE SPECIFICATION	Stopa bezrobocia Unemployment rate						
	Ogółem Total	według wieku by age					
		15—24 lat years	25—34	35—44	45 lat i więcej years and more	15—64 lat years	produk- cyjnego (18—59/ /64) working
		w % in %					
<b>Mężczyźni Males</b>							
2003 I kwartał <i>I quarter</i>	20,3	46,4	20,9	15,9	14,8	20,6	20,7
II kwartał <i>II quarter</i>	18,9	42,4	19,0	14,1	14,5	19,3	19,3
III kwartał <i>III quarter</i>	18,3	40,9	17,9	14,1	13,3	18,6	18,7
IV kwartał <i>IV quarter</i>	18,4	39,4	17,7	14,5	13,7	18,7	18,8
przeciętne w roku <i>annual averages</i>	19,0	42,0	18,9	14,7	14,1	19,3	19,3
2004 I kwartał <i>I quarter</i>	20,2	44,7	20,8	14,7	16,0	20,5	20,6
II kwartał <i>II quarter</i>	18,5	41,1	19,0	13,4	14,3	18,8	18,8
III kwartał <i>III quarter</i>	17,4	36,8	16,9	13,6	13,6	17,7	17,7
IV kwartał <i>IV quarter</i>	16,7	34,2	15,8	12,9	13,7	17,0	17,0
przeciętne w roku <i>annual averages</i>	18,2	38,9	18,1	13,6	14,4	18,5	18,5
2005 I kwartał <i>I quarter</i>	17,9	38,9	19,5	12,3	14,5	18,2	18,2
II kwartał <i>II quarter</i>	17,2	39,2	17,4	12,5	13,4	17,4	17,5
III kwartał <i>III quarter</i>	15,9	35,7	15,5	11,9	12,3	16,2	16,2
IV kwartał <i>IV quarter</i>	15,4	33,5	14,6	11,9	12,2	15,6	15,7
przeciętne w roku <i>annual averages</i>	16,6	36,6	16,8	12,1	13,1	16,9	16,9
2006 I kwartał <i>I quarter</i>	15,5	33,8	14,8	11,8	12,5	15,8	15,8
II kwartał <i>II quarter</i>	13,4	29,7	12,3	10,3	11,0	13,6	13,7
III kwartał <i>III quarter</i>	12,0	26,0	12,1	8,5	9,3	12,1	12,2
IV kwartał <i>IV quarter</i>	11,0	24,0	10,4	8,1	9,0	11,1	11,1
przeciętne w roku <i>annual averages</i>	13,0	28,3	12,4	9,7	10,4	13,1	13,2
2007 I kwartał <i>I quarter</i>	10,7	24,0	10,5	7,6	8,7	10,8	10,8
II kwartał <i>II quarter</i>	9,2	20,6	8,3	6,5	7,9	9,3	9,3
III kwartał <i>III quarter</i>	8,4	18,1	8,1	5,8	7,2	8,5	8,5
IV kwartał <i>IV quarter</i>	7,8	16,9	8,3	4,6	6,6	7,8	7,9
przeciętne w roku <i>annual averages</i>	9,0	20,0	8,8	6,1	7,6	9,1	9,1
2008 I kwartał <i>I quarter</i>	7,6	17,2	7,4	5,2	6,4	7,7	7,6
II kwartał <i>II quarter</i>	6,5	15,1	6,6	5,1	5,0	6,6	6,6
III kwartał <i>III quarter</i>	5,7	13,8	5,8	3,8	4,4	5,7	5,7
IV kwartał <i>IV quarter</i>	6,0	14,9	5,5	4,1	5,0	6,0	6,0
przeciętne w roku <i>annual averages</i>	6,4	15,2	6,3	4,5	5,2	6,5	6,5
2009 I kwartał <i>I quarter</i>	7,7	18,7	7,4	5,3	6,4	7,8	7,8
II kwartał <i>II quarter</i>	7,5	18,6	7,4	5,0	6,0	7,6	7,6
III kwartał <i>III quarter</i>	7,6	20,9	7,0	5,3	5,7	7,7	7,7
IV kwartał <i>IV quarter</i>	8,2	22,5	8,0	5,6	5,8	8,3	8,3
przeciętne w roku <i>annual averages</i>	7,8	20,2	7,4	5,3	6,0	7,9	7,9

TABL. 5. STOPA BEZROBOCIA WEDŁUG WIEKU I PŁCI W LATACH 2003—2012 (cd.)  
 UNEMPLOYMENT RATE BY AGE AND SEX IN THE YEARS 2003—2012 (cont.)

WYSZCZEGÓLNIENIE SPECIFICATION	Stopa bezrobocia <i>Unemployment rate</i>						
	Ogółem <i>Total</i>	według wieku <i>by age</i>					
		15—24 lat <i>years</i>	25—34	35—44	45 lat i więcej <i>years and more</i>	15—64 lat <i>years</i>	produk- cyjnego (18—59/ /64) <i>working</i>
	w % <i>in %</i>						
<b>Mężczyźni (dok.) <i>Males (cont.)</i></b>							
2010 I kwartał <i>I quarter</i>	10,5	24,4	11,1	7,7	7,7	10,6	10,6
II kwartał <i>II quarter</i>	9,2	21,6	8,9	6,5	7,7	9,4	9,4
III kwartał <i>III quarter</i>	8,6	21,7	8,6	5,5	6,8	8,8	8,7
IV kwartał <i>IV quarter</i>	8,8	21,8	8,8	6,2	7,0	9,0	9,0
przeciętne w roku <i>annual averages</i>	9,3	22,4	9,3	6,5	7,3	9,4	9,4
2011 I kwartał <i>I quarter</i>	9,9	25,7	9,7	6,9	7,9	10,1	10,1
II kwartał <i>II quarter</i>	8,9	23,3	8,6	6,1	7,2	9,1	9,1
III kwartał <i>III quarter</i>	8,3	21,9	8,3	5,2	6,5	8,4	8,4
IV kwartał <i>IV quarter</i>	8,8	23,7	8,7	6,0	6,9	9,0	9,0
przeciętne w roku <i>annual averages</i>	9,0	23,6	8,8	6,0	7,1	9,1	9,1
2012 I kwartał <i>I quarter</i>	10,1	25,6	10,1	7,3	8,0	10,3	10,3
II kwartał <i>II quarter</i>	9,2	22,9	9,2	6,3	7,7	9,3	9,3
<b>Dane uogólnione w oparciu o NSP 2011 <i>Data generalized on the basis of the Population and Housing Census 2011</i></b>							
2010 <sup>1)</sup> I kwartał <i>I quarter</i>	10,5	24,4	11,1	7,7	7,8	10,7	10,7
II kwartał <i>II quarter</i>	9,3	21,7	9,0	6,5	7,7	9,4	9,4
III kwartał <i>III quarter</i>	8,6	21,8	8,6	5,5	6,8	8,8	8,8
IV kwartał <i>IV quarter</i>	8,9	21,8	8,8	6,2	7,0	9,0	9,0
przeciętne w roku <i>annual averages</i>	9,3	22,4	9,4	6,5	7,3	9,5	9,5
2011 <sup>1)</sup> I kwartał <i>I quarter</i>	10,0	25,7	9,7	6,9	7,9	10,1	10,1
II kwartał <i>II quarter</i>	9,0	23,3	8,6	6,1	7,1	9,1	9,1
III kwartał <i>III quarter</i>	8,3	21,9	8,2	5,2	6,5	8,4	8,4
IV kwartał <i>IV quarter</i>	8,8	23,8	8,7	6,0	6,8	9,0	9,0
przeciętne w roku <i>annual averages</i>	9,0	23,6	8,8	6,0	7,1	9,1	9,1
2012 <sup>1)</sup> I kwartał <i>I quarter</i>	10,1	25,6	10,1	7,3	8,0	10,3	10,3
II kwartał <i>II quarter</i>	9,2	23,0	9,2	6,3	7,6	9,3	9,3
III kwartał <i>III quarter</i>	9,0	23,0	9,0	6,0	7,4	9,1	9,1
IV kwartał <i>IV quarter</i>	9,3	24,6	9,3	6,6	7,2	9,5	9,5
przeciętne w roku <i>annual averages</i>	9,4	24,1	9,4	6,5	7,6	9,5	9,6

1) Od III kw. 2012 r. do uogólniania wyników badania na populację generalną zastosowano dane o ludności Polski w wieku 15 lat i więcej, pochodzące z bilansów opracowanych na podstawie wyników NSP 2011. Ponadto nastąpiły zmiany metodologiczne, poza zakresem badania, pozostają osoby przebywające poza gospodarstwem domowym 12 miesięcy lub więcej — do II kw. 2012 r. było to powyżej 3 miesięcy. Dane za okres od I kw. 2010 r. do II kw. 2012 roku zostały przeliczone zgodnie z nową metodologią i nową podstawą uogólniania wyników. W związku z wprowadzonymi zmianami wyniki BAEL nie są w pełni porównywalne z wynikami badań z lat poprzedzających 2010 rok.

1) Since the third quarter of 2012, generalization of the survey results into the general population has been done with the use of the data on the population of Poland aged 15 years and more coming from the balances compiled on the basis of the results of the Population and Housing Census 2011. In addition, some methodological changes were introduced; from the survey range are excluded persons staying outside the household for 12 months and longer — until the second quarter of 2012 it was longer than 3 months. The data for the period between the first quarter of 2010 and the second quarter of 2012 have been recalculated in accordance with the new methodology and new base of the generalization of results. Due to the introduced changes, the LFS results are not fully comparable with the results of the surveys carried out in the years prior to 2010.

TABL. 5. STOPA BEZROBOCIA WEDŁUG WIEKU I PŁCI W LATACH 2003—2012 (cd.)  
 UNEMPLOYMENT RATE BY AGE AND SEX IN THE YEARS 2003—2012 (cont.)

WYSZCZEGÓLNIENIE SPECIFICATION	Stopa bezrobocia Unemployment rate						
	Ogółem Total	według wieku by age					
		15—24 lat years	25—34	35—44	45 lat i więcej years and more	15—64 lat years	produk- cyjnego (18—59/ /64) working
		w % in %					
<b>Kobiety Females</b>							
2003 I kwartał <i>I quarter</i>	20,9	46,5	22,7	19,6	13,3	21,2	21,5
II kwartał <i>II quarter</i>	19,9	44,2	21,4	18,4	12,7	20,3	20,5
III kwartał <i>III quarter</i>	20,6	43,3	23,4	17,4	13,1	20,9	21,2
IV kwartał <i>IV quarter</i>	20,3	43,4	21,5	17,1	13,6	20,7	20,9
przeciętne w roku <i>annual averages</i>	20,4	44,2	22,3	18,1	13,2	20,8	21,0
2004 I kwartał <i>I quarter</i>	21,3	47,5	22,8	18,8	14,7	21,6	21,9
II kwartał <i>II quarter</i>	19,8	43,5	21,3	17,2	13,5	20,1	20,3
III kwartał <i>III quarter</i>	19,1	41,6	20,0	16,2	13,3	19,5	19,7
IV kwartał <i>IV quarter</i>	19,5	41,3	20,6	16,6	13,5	19,8	20,1
przeciętne w roku <i>annual averages</i>	19,9	43,3	21,2	17,2	13,8	20,2	20,5
2005 I kwartał <i>I quarter</i>	20,0	44,3	21,6	16,9	14,9	20,3	20,5
II kwartał <i>II quarter</i>	19,1	40,8	20,1	15,7	14,7	19,4	19,7
III kwartał <i>III quarter</i>	19,1	37,1	20,3	16,4	14,3	19,4	19,7
IV kwartał <i>IV quarter</i>	18,3	35,9	19,2	16,0	13,6	18,6	18,8
przeciętne w roku <i>annual averages</i>	19,1	39,1	20,3	16,2	14,4	19,4	19,7
2006 I kwartał <i>I quarter</i>	16,8	35,0	17,8	14,5	11,5	17,0	17,1
II kwartał <i>II quarter</i>	14,9	30,3	14,2	13,9	11,0	15,0	15,2
III kwartał <i>III quarter</i>	14,3	30,3	13,9	12,7	10,5	14,5	14,7
IV kwartał <i>IV quarter</i>	13,7	30,9	13,7	11,3	9,9	13,9	14,0
przeciętne w roku <i>annual averages</i>	14,9	31,6	14,9	13,1	10,7	15,1	15,3
2007 I kwartał <i>I quarter</i>	12,1	27,5	12,3	9,7	8,7	12,2	12,3
II kwartał <i>II quarter</i>	10,1	22,9	9,0	9,1	7,7	10,2	10,3
III kwartał <i>III quarter</i>	9,8	23,8	9,5	7,7	7,1	9,9	10,1
IV kwartał <i>IV quarter</i>	9,4	21,0	9,6	6,7	7,8	9,5	9,6
przeciętne w roku <i>annual averages</i>	10,3	23,8	10,1	8,3	7,9	10,4	10,6
2008 I kwartał <i>I quarter</i>	8,7	20,9	7,8	6,5	7,3	8,8	8,8
II kwartał <i>II quarter</i>	7,7	19,5	7,6	5,6	6,0	7,8	7,9
III kwartał <i>III quarter</i>	7,8	19,1	8,8	5,5	5,2	7,9	8,0
IV kwartał <i>IV quarter</i>	7,6	19,9	7,5	6,0	5,4	7,7	7,8
przeciętne w roku <i>annual averages</i>	8,0	19,9	7,9	5,9	6,0	8,0	8,1
2009 I kwartał <i>I quarter</i>	8,9	19,9	9,0	6,9	7,0	9,0	9,1
II kwartał <i>II quarter</i>	8,4	19,9	8,5	6,6	6,4	8,5	8,6
III kwartał <i>III quarter</i>	8,6	22,9	9,0	6,5	5,9	8,7	8,8
IV kwartał <i>IV quarter</i>	8,8	22,1	9,6	6,4	6,5	8,9	9,0
przeciętne w roku <i>annual averages</i>	8,7	21,2	9,0	6,6	6,4	8,8	8,9

TABL. 5. STOPA BEZROBOCIA WEDŁUG WIEKU I PŁCI W LATACH 2003—2012 (dok.)  
 UNEMPLOYMENT RATE BY AGE AND SEX IN THE YEARS 2003—2012 (cont.)

WYSZCZEGÓLNIENIE SPECIFICATION	Stopa bezrobocia <i>Unemployment rate</i>						
	Ogółem <i>Total</i>	według wieku <i>by age</i>					
		15—24 lat <i>years</i>	25—34	35—44	45 lat i więcej <i>years and more</i>	15—64 lat <i>years</i>	produk- cyjnego (18—59/ /64) <i>working</i>
		w % <i>in %</i>					
Kobiety (dok.) <i>Females (cont.)</i>							
2010 I kwartał <i>I quarter</i>	10,7	24,9	11,6	8,3	7,8	10,7	10,9
II kwartał <i>II quarter</i>	9,8	25,0	10,4	7,1	7,4	9,9	10,0
III kwartał <i>III quarter</i>	9,7	25,8	10,5	7,1	6,8	9,8	10,0
IV kwartał <i>IV quarter</i>	9,9	26,1	10,7	7,0	7,3	10,0	10,1
przeciętne w roku <i>annual averages</i>	10,0	25,4	10,8	7,4	7,3	10,1	10,3
2011 I kwartał <i>I quarter</i>	10,2	28,3	11,1	7,2	7,4	10,3	10,4
II kwartał <i>II quarter</i>	10,1	26,5	11,7	7,3	7,0	10,2	10,4
III kwartał <i>III quarter</i>	10,6	30,3	12,0	7,5	7,0	10,7	10,9
IV kwartał <i>IV quarter</i>	10,9	30,3	11,8	8,2	7,5	11,0	11,1
przeciętne w roku <i>annual averages</i>	10,4	28,9	11,7	7,6	7,3	10,5	10,7
2012 I kwartał <i>I quarter</i>	11,0	30,7	12,8	8,1	7,3	11,2	11,4
II kwartał <i>II quarter</i>	10,8	28,2	12,3	8,3	7,4	10,9	11,1
Dane uogólnione w oparciu o NSP 2011 <i>Data generalized on the basis of the Population and Housing Census 2011</i>							
2010 <sup>1)</sup> I kwartał <i>I quarter</i>	10,7	24,9	11,6	8,3	7,8	10,8	10,9
II kwartał <i>II quarter</i>	9,8	25,0	10,4	7,1	7,4	9,9	10,1
III kwartał <i>III quarter</i>	9,7	25,8	10,5	7,0	6,8	9,8	10,0
IV kwartał <i>IV quarter</i>	9,9	26,0	10,7	7,0	7,3	10,0	10,1
przeciętne w roku <i>annual averages</i>	10,0	25,5	10,8	7,4	7,3	10,1	10,3
2011 <sup>1)</sup> I kwartał <i>I quarter</i>	10,1	28,1	11,1	7,2	7,4	10,3	10,4
II kwartał <i>II quarter</i>	10,1	26,4	11,6	7,3	7,0	10,2	10,4
III kwartał <i>III quarter</i>	10,6	30,3	11,9	7,5	7,0	10,7	10,9
IV kwartał <i>IV quarter</i>	10,8	30,2	11,8	8,2	7,5	10,9	11,1
przeciętne w roku <i>annual averages</i>	10,4	28,9	11,6	7,6	7,2	10,5	10,7
2012 <sup>1)</sup> I kwartał <i>I quarter</i>	11,0	30,6	12,7	8,1	7,3	11,1	11,3
II kwartał <i>II quarter</i>	10,7	28,2	12,3	8,3	7,4	10,8	11,0
III kwartał <i>III quarter</i>	10,9	29,8	12,4	8,7	7,3	11,0	11,2
IV kwartał <i>IV quarter</i>	11,1	31,4	12,4	8,5	7,5	11,2	11,4
przeciętne w roku <i>annual averages</i>	10,9	29,9	12,5	8,4	7,3	11,0	11,2

1) Od III kw. 2012 r. do uogólniania wyników badania na populację generalną zastosowano dane o ludności Polski w wieku 15 lat i więcej, pochodzące z bilansów opracowanych na podstawie wyników NSP 2011. Ponadto nastąpiły zmiany metodologiczne, poza zakresem badania, pozostają osoby przebywające poza gospodarstwem domowym 12 miesięcy lub więcej — do II kw. 2012 r. było to powyżej 3 miesięcy. Dane za okres od I kw. 2010 r. do II kw. 2012 roku zostały przeliczone zgodnie z nową metodologią i nową podstawą uogólniania wyników. W związku z wprowadzonymi zmianami wyniki BAEL nie są w pełni porównywalne z wynikami badań z lat poprzedzających 2010 rok.

1) Since the third quarter of 2012, generalization of the survey results into the general population has been done with the use of the data on the population of Poland aged 15 years and more coming from the balances compiled on the basis of the results of the Population and Housing Census 2011. In addition, some methodological changes were introduced; from the survey range are excluded persons staying outside the household for 12 months and longer — until the second quarter of 2012 it was longer than 3 months. The data for the period between the first quarter of 2010 and the second quarter of 2012 have been recalculated in accordance with the new methodology and new base of the generalization of results. Due to the introduced changes, the LFS results are not fully comparable with the results of the surveys carried out in the years prior to 2010.

TABL. 6. BEZROBOCIE DŁUGOTRWALE<sup>1)</sup> WEDŁUG PŁCI W LATACH 2003—2012  
 LONG-TERM UNEMPLOYMENT<sup>1)</sup> BY SEX IN THE YEARS 2003—2012

WYSZCZEGÓLNIENIE SPECIFICATION	Stopa bezrobocia długotrwałego (13 miesięcy i więcej) <i>Long-term unemployment rate (13 months and more)</i>	Udział długotrwałe bezrobotnych w ogółem bezrobotnych <i>Percentage of the long-term unemployed persons in the whole population of the unemployed</i>
	w %	in %
<b>OGÓŁEM TOTAL</b>		
2003 I kwartał <i>I quarter</i>	10,4	50,5
II kwartał <i>II quarter</i>	9,4	48,7
III kwartał <i>III quarter</i>	9,5	49,2
IV kwartał <i>IV quarter</i>	9,7	50,3
przeciętne w roku <i>annual averages</i>	9,8	49,7
2004 I kwartał <i>I quarter</i>	9,3	45,0
II kwartał <i>II quarter</i>	9,0	47,4
III kwartał <i>III quarter</i>	9,2	50,8
IV kwartał <i>IV quarter</i>	8,8	48,9
przeciętne w roku <i>annual averages</i>	9,1	47,9
2005 I kwartał <i>I quarter</i>	9,5	50,6
II kwartał <i>II quarter</i>	9,6	53,2
III kwartał <i>III quarter</i>	9,1	52,5
IV kwartał <i>IV quarter</i>	8,8	52,4
przeciętne w roku <i>annual averages</i>	9,3	52,2
2006 I kwartał <i>I quarter</i>	8,0	50,0
II kwartał <i>II quarter</i>	7,2	51,1
III kwartał <i>III quarter</i>	6,7	51,2
IV kwartał <i>IV quarter</i>	6,0	49,4
przeciętne w roku <i>annual averages</i>	7,0	50,4
2007 I kwartał <i>I quarter</i>	5,4	47,6
II kwartał <i>II quarter</i>	4,5	47,1
III kwartał <i>III quarter</i>	4,1	45,0
IV kwartał <i>IV quarter</i>	3,7	43,0
przeciętne w roku <i>annual averages</i>	4,4	45,8
2008 I kwartał <i>I quarter</i>	3,0	37,6
I kwartał <sup>2)</sup> <i>I quarter<sup>2)</sup></i>	2,4	29,5
II kwartał <i>II quarter</i>	2,2	31,1
III kwartał <i>III quarter</i>	1,9	28,8
IV kwartał <i>IV quarter</i>	1,8	26,5
przeciętne w roku <i>annual averages</i>	2,1	29,0
2009 I kwartał <i>I quarter</i>	2,1	24,9
II kwartał <i>II quarter</i>	1,9	24,4
III kwartał <i>III quarter</i>	2,1	26,4
IV kwartał <i>IV quarter</i>	2,1	25,2
przeciętne w roku <i>annual averages</i>	2,1	25,2

1) Patrz „Uwagi do tablic”, str. 20. 2) Od I kwartału 2008 r. czas poszukiwania pracy liczony jest od momentu zakończenia przerwy w poszukiwaniu pracy, o ile wystąpiła i trwała co najmniej 4 tygodnie. W związku z tym dane te, nie są porównywalne z wynikami z lat poprzednich.

1) See "Comments to tables", page 29. 2) Since the 1<sup>st</sup> quarter of 2008, the duration of job search has been calculated since the moment of ending the break in a job search providing that it happened and lasted at least 4 weeks. Therefore these data are not comparable with the results of the previous years.

TABL. 6. BEZROBOCIE DŁUGOTRWALE<sup>1)</sup> WEDŁUG PŁCI W LATACH 2003—2012 (cd.)  
 LONG-TERM UNEMPLOYMENT<sup>1)</sup> BY SEX IN THE YEARS 2003—2012 (cont.)

WYSZCZEGÓLNIENIE SPECIFICATION	Stopa bezrobocia długotrwałego (13 miesięcy i więcej) <i>Long-term unemployment rate (13 months and more)</i>	Udział długotrwałe bezrobotnych w ogółem bezrobotnych <i>Percentage of the long-term unemployed persons in the whole population of the unemployed</i>
	w %	in %
<b>O G Ó Ł E M (dok.) TOTAL (cont.)</b>		
2010 I kwartał <i>I quarter</i>	2,2	21,2
II kwartał <i>II quarter</i>	2,4	25,0
III kwartał <i>III quarter</i>	2,5	26,9
IV kwartał <i>IV quarter</i>	2,7	29,4
przeciętne w roku <i>annual averages</i>	2,5	25,5
2011 I kwartał <i>I quarter</i>	3,0	29,4
II kwartał <i>II quarter</i>	3,0	31,8
III kwartał <i>III quarter</i>	3,0	31,6
IV kwartał <i>IV quarter</i>	3,2	33,1
przeciętne w roku <i>annual averages</i>	3,0	31,6
2012 I kwartał <i>I quarter</i>	3,5	33,3
II kwartał <i>II quarter</i>	3,5	35,2
<b>Dane uogólnione w oparciu o NSP 2011 Data generalized on the basis of the Population and Housing Census 2011</b>		
2010 <sup>2)</sup> I kwartał <i>I quarter</i>	2,2	21,1
II kwartał <i>II quarter</i>	2,4	24,9
III kwartał <i>III quarter</i>	2,5	26,9
IV kwartał <i>IV quarter</i>	2,7	29,4
przeciętne w roku <i>annual averages</i>	2,5	25,5
2011 <sup>2)</sup> I kwartał <i>I quarter</i>	3,0	29,4
II kwartał <i>II quarter</i>	3,0	31,8
III kwartał <i>III quarter</i>	2,9	31,6
IV kwartał <i>IV quarter</i>	3,2	33,2
przeciętne w roku <i>annual averages</i>	3,0	31,6
2012 <sup>2)</sup> I kwartał <i>I quarter</i>	3,5	33,3
II kwartał <i>II quarter</i>	3,5	35,2
III kwartał <i>III quarter</i>	3,4	34,3
IV kwartał <i>IV quarter</i>	3,6	35,7
przeciętne w roku <i>annual averages</i>	3,5	34,8

1) Patrz „Uwagi do tablic”, str. 20. 2) Od III kw. 2012 r. do uogólniania wyników badania na populację generalną zastosowano dane o ludności Polski w wieku 15 lat i więcej, pochodzące z bilansów opracowanych na podstawie wyników NSP 2011. Ponadto nastąpiły zmiany metodologiczne, poza zakresem badania, pozostają osoby przebywające poza gospodarstwem domowym 12 miesięcy lub więcej — do II kw. 2012 r. było to powyżej 3 miesięcy. Dane za okres od I kw. 2010 r. do II kw. 2012 roku zostały przeliczone zgodnie z nową metodologią i nową podstawą uogólniania wyników. W związku z wprowadzonymi zmianami wyniki BAEL nie są w pełni porównywalne z wynikami badań z lat poprzedzających 2010 rok.

1) See “Comments to tables”, page 29. 2) Since the third quarter of 2012, generalization of the survey results into the general population has been done with the use of the data on the population of Poland aged 15 years and more coming from the balances compiled on the basis of the results of the Population and Housing Census 2011. In addition, some methodological changes were introduced; from the survey range are excluded persons staying outside the household for 12 months and longer — until the second quarter of 2012 it was longer than 3 months. The data for the period between the first quarter of 2010 and the second quarter 2012 have been recalculated in accordance with the new methodology and new base of the generalization of results. Due to the introduced changes, the LFS results are not fully comparable with the results of the surveys carried out in the years prior to 2010.

TABL. 6. BEZROBOCIE DŁUGOTRWALE<sup>1)</sup> WEDŁUG PŁCI W LATACH 2003—2012 (cd.)  
 LONG-TERM UNEMPLOYMENT<sup>1)</sup> BY SEX IN THE YEARS 2003—2012 (cont.)

WYSZCZEGÓLNIENIE SPECIFICATION	Stopa bezrobocia długotrwałego (13 miesięcy i więcej) <i>Long-term unemployment rate (13 months and more)</i>	Udział długotrwałe bezrobotnych w ogółem bezrobotnych <i>Percentage of the long-term unemployed persons in the whole population of the unemployed</i>
	w %	in %
<b>Mężczyźni Males</b>		
2003 I kwartał <i>I quarter</i>	9,7	48,0
II kwartał <i>II quarter</i>	8,8	46,4
III kwartał <i>III quarter</i>	9,1	49,6
IV kwartał <i>IV quarter</i>	9,3	50,6
przeciętne w roku <i>annual averages</i>	9,2	48,6
2004 I kwartał <i>I quarter</i>	8,7	43,0
II kwartał <i>II quarter</i>	8,4	45,4
III kwartał <i>III quarter</i>	8,9	50,9
IV kwartał <i>IV quarter</i>	8,2	49,2
przeciętne w roku <i>annual averages</i>	8,5	47,0
2005 I kwartał <i>I quarter</i>	8,9	50,0
II kwartał <i>II quarter</i>	8,9	52,1
III kwartał <i>III quarter</i>	8,3	52,2
IV kwartał <i>IV quarter</i>	7,8	51,0
przeciętne w roku <i>annual averages</i>	8,5	51,3
2006 I kwartał <i>I quarter</i>	7,5	48,4
II kwartał <i>II quarter</i>	6,6	49,4
III kwartał <i>III quarter</i>	5,9	49,2
IV kwartał <i>IV quarter</i>	5,4	49,2
przeciętne w roku <i>annual averages</i>	6,3	49,0
2007 I kwartał <i>I quarter</i>	5,0	46,9
II kwartał <i>II quarter</i>	4,3	47,5
III kwartał <i>III quarter</i>	3,8	45,2
IV kwartał <i>IV quarter</i>	3,3	42,8
przeciętne w roku <i>annual averages</i>	4,1	45,7
2008 I kwartał <i>I quarter</i>	2,7	35,7
I kwartał <sup>2)</sup> <i>I quarter<sup>2)</sup></i>	2,1	27,4
II kwartał <i>II quarter</i>	2,0	30,4
III kwartał <i>III quarter</i>	1,6	27,9
IV kwartał <i>IV quarter</i>	1,4	23,1
przeciętne w roku <i>annual averages</i>	1,7	27,2
2009 I kwartał <i>I quarter</i>	1,8	23,3
II kwartał <i>II quarter</i>	1,7	23,0
III kwartał <i>III quarter</i>	1,9	24,9
IV kwartał <i>IV quarter</i>	1,8	22,1
przeciętne w roku <i>annual averages</i>	1,8	23,3

1) Patrz „Uwagi do tablic”, str. 20. 2) Od I kwartału 2008 r. czas poszukiwania pracy liczony jest od momentu zakończenia przerwy w poszukiwaniu pracy, o ile wystąpiła i trwała co najmniej 4 tygodnie. W związku z tym dane te, nie są porównywalne z wynikami z lat poprzednich.

1) See "Comments to tables", page 29. 2) Since the 1<sup>st</sup> quarter of 2008, the duration of job search has been calculated since the moment of ending the break in a job search providing that it happened and lasted at least 4 weeks. Therefore these data are not comparable with the results of the previous years.

TABL. 6. BEZROBOCIE DŁUGOTRWALE<sup>1)</sup> WEDŁUG PŁCI W LATACH 2003—2012 (cd.)  
 LONG-TERM UNEMPLOYMENT<sup>1)</sup> BY SEX IN THE YEARS 2003—2012 (cont.)

WYSZCZEGÓLNIENIE SPECIFICATION	Stopa bezrobocia długotrwałego (13 miesięcy i więcej) <i>Long-term unemployment rate (13 months and more)</i>	Udział długotrwałe bezrobotnych w ogółem bezrobotnych <i>Percentage of the long-term unemployed persons in the whole population of the unemployed</i>
	w %	in %
<b>Mężczyźni (dok.) Males (cont.)</b>		
2010 I kwartał <i>I quarter</i>	2,1	20,2
II kwartał <i>II quarter</i>	2,2	24,1
III kwartał <i>III quarter</i>	2,4	27,3
IV kwartał <i>IV quarter</i>	2,7	30,1
przeciętne w roku <i>annual averages</i>	2,4	25,3
2011 I kwartał <i>I quarter</i>	2,8	28,1
II kwartał <i>II quarter</i>	2,7	30,6
III kwartał <i>III quarter</i>	2,6	31,6
IV kwartał <i>IV quarter</i>	2,9	32,5
przeciętne w roku <i>annual averages</i>	2,8	30,7
2012 I kwartał <i>I quarter</i>	3,2	32,0
II kwartał <i>II quarter</i>	3,2	34,5
<b>Dane uogólnione w oparciu o NSP 2011 Data generalized on the basis of the Population and Housing Census 2011</b>		
2010 <sup>2)</sup> I kwartał <i>I quarter</i>	2,1	20,2
II kwartał <i>II quarter</i>	2,2	24,0
III kwartał <i>III quarter</i>	2,4	27,3
IV kwartał <i>IV quarter</i>	2,7	30,0
przeciętne w roku <i>annual averages</i>	2,4	25,3
2011 <sup>2)</sup> I kwartał <i>I quarter</i>	2,8	28,1
II kwartał <i>II quarter</i>	2,7	30,7
III kwartał <i>III quarter</i>	2,6	31,5
IV kwartał <i>IV quarter</i>	2,9	32,5
przeciętne w roku <i>annual averages</i>	2,8	30,7
2012 <sup>2)</sup> I kwartał <i>I quarter</i>	3,2	32,0
II kwartał <i>II quarter</i>	3,2	34,5
III kwartał <i>III quarter</i>	3,1	34,1
IV kwartał <i>IV quarter</i>	3,2	34,8
przeciętne w roku <i>annual averages</i>	3,2	34,0

1) Patrz „Uwagi do tablic”, str. 20. 2) Od III kw. 2012 r. do uogólniania wyników badania na populację generalną zastosowano dane o ludności Polski w wieku 15 lat i więcej, pochodzące z bilansów opracowanych na podstawie wyników NSP 2011. Ponadto nastąpiły zmiany metodologiczne, poza zakresem badania, pozostają osoby przebywające poza gospodarstwem domowym 12 miesięcy lub więcej — do II kw. 2012 r. było to powyżej 3 miesięcy. Dane za okres od I kw. 2010 r. do II kw. 2012 roku zostały przeliczone zgodnie z nową metodologią i nową podstawą uogólniania wyników. W związku z wprowadzonymi zmianami wyniki BAEL nie są w pełni porównywalne z wynikami badań z lat poprzedzających 2010 rok.

1) See “Comments to tables”, page 29. 2) Since the third quarter of 2012, generalization of the survey results into the general population has been done with the use of the data on the population of Poland aged 15 years and more coming from the balances compiled on the basis of the results of the Population and Housing Census 2011. In addition, some methodological changes were introduced; from the survey range are excluded persons staying outside the household for 12 months and longer — until the second quarter of 2012 it was longer than 3 months. The data for the period between the first quarter of 2010 and the second quarter 2012 have been recalculated in accordance with the new methodology and new base of the generalization of results. Due to the introduced changes, the LFS results are not fully comparable with the results of the surveys carried out in the years prior to 2010.

TABL. 6. BEZROBOCIE DŁUGOTRWALE<sup>1)</sup> WEDŁUG PŁCI W LATACH 2003—2012 (cd.)  
 LONG-TERM UNEMPLOYMENT<sup>1)</sup> BY SEX IN THE YEARS 2003—2012 (cont.)

WYSZCZEGÓLNIENIE SPECIFICATION	Stopa bezrobocia długotrwałego (13 miesięcy i więcej) <i>Long-term unemployment rate (13 months and more)</i>	Udział długotrwałe bezrobotnych w ogółem bezrobotnych <i>Percentage of the long-term unemployed persons in the whole population of the unemployed</i>
	w %	in %
<b>Kobiety Females</b>		
2003 I kwartał <i>I quarter</i>	11,1	53,3
II kwartał <i>II quarter</i>	10,2	51,2
III kwartał <i>III quarter</i>	10,0	48,7
IV kwartał <i>IV quarter</i>	10,2	50,1
przeciętne w roku <i>annual averages</i>	10,4	50,8
2004 I kwartał <i>I quarter</i>	10,0	47,2
II kwartał <i>II quarter</i>	9,8	49,7
III kwartał <i>III quarter</i>	9,7	50,7
IV kwartał <i>IV quarter</i>	9,5	48,6
przeciętne w roku <i>annual averages</i>	9,8	49,0
2005 I kwartał <i>I quarter</i>	10,3	51,4
II kwartał <i>II quarter</i>	10,4	54,3
III kwartał <i>III quarter</i>	10,1	52,9
IV kwartał <i>IV quarter</i>	9,9	53,8
przeciętne w roku <i>annual averages</i>	10,2	53,0
2006 I kwartał <i>I quarter</i>	8,7	51,6
II kwartał <i>II quarter</i>	7,9	53,1
III kwartał <i>III quarter</i>	7,6	53,3
IV kwartał <i>IV quarter</i>	6,8	49,7
przeciętne w roku <i>annual averages</i>	7,8	51,9
2007 I kwartał <i>I quarter</i>	5,8	48,3
II kwartał <i>II quarter</i>	4,7	46,8
III kwartał <i>III quarter</i>	4,4	44,9
IV kwartał <i>IV quarter</i>	4,1	43,4
przeciętne w roku <i>annual averages</i>	4,7	45,9
2008 I kwartał <i>I quarter</i>	3,5	39,8
I kwartał <sup>2)</sup> <i>I quarter<sup>2)</sup></i>	2,7	31,7
II kwartał <i>II quarter</i>	2,5	31,9
III kwartał <i>III quarter</i>	2,3	29,5
IV kwartał <i>IV quarter</i>	2,3	29,8
przeciętne w roku <i>annual averages</i>	2,4	30,7
2009 I kwartał <i>I quarter</i>	2,4	26,5
II kwartał <i>II quarter</i>	2,2	25,8
III kwartał <i>III quarter</i>	2,4	28,0
IV kwartał <i>IV quarter</i>	2,5	28,8
przeciętne w roku <i>annual averages</i>	2,4	27,3

1) Patrz „Uwagi do tablic”, str. 20. 2) Od I kwartału 2008 r. czas poszukiwania pracy liczony jest od momentu zakończenia przerwy w poszukiwaniu pracy, o ile wystąpiła i trwała co najmniej 4 tygodnie. W związku z tym dane te, nie są porównywalne z wynikami z lat poprzednich.

1) See "Comments to tables", page 29. 2) Since the 1<sup>st</sup> quarter of 2008, the duration of job search has been calculated since the moment of ending the break in a job search providing that it happened and lasted at least 4 weeks. Therefore these data are not comparable with the results of the previous years.

TABL. 6. BEZROBOCIE DŁUGOTRWALE<sup>1)</sup> WEDŁUG PŁCI W LATACH 2003—2012 (dok.)  
 LONG-TERM UNEMPLOYMENT<sup>1)</sup> BY SEX IN THE YEARS 2003—2012 (cont.)

WYSZCZEGÓLNIENIE SPECIFICATION	Stopa bezrobocia długotrwałego (13 miesięcy i więcej) <i>Long-term unemployment rate (13 months and more)</i>	Udział długotrwałe bezrobotnych w ogółem bezrobotnych <i>Percentage of the long-term unemployed persons in the whole population of the unemployed</i>
	w %	in %
<b>Kobiety (dok.) Females (cont.)</b>		
2010 I kwartał <i>I quarter</i>	2,4	22,2
II kwartał <i>II quarter</i>	2,5	25,8
III kwartał <i>III quarter</i>	2,6	26,4
IV kwartał <i>IV quarter</i>	2,8	28,8
przeciętne w roku <i>annual averages</i>	2,6	25,8
2011 I kwartał <i>I quarter</i>	3,1	31,0
II kwartał <i>II quarter</i>	3,3	33,1
III kwartał <i>III quarter</i>	3,4	31,5
IV kwartał <i>IV quarter</i>	3,7	33,9
przeciętne w roku <i>annual averages</i>	3,4	32,5
2012 I kwartał <i>I quarter</i>	3,8	34,8
II kwartał <i>II quarter</i>	3,9	35,8
<b>Dane uogólnione w oparciu o NSP 2011 Data generalized on the basis of the Population and Housing Census 2011</b>		
2010 <sup>2)</sup> I kwartał <i>I quarter</i>	2,4	22,2
II kwartał <i>II quarter</i>	2,6	25,9
III kwartał <i>III quarter</i>	2,6	26,4
IV kwartał <i>IV quarter</i>	2,8	28,7
przeciętne w roku <i>annual averages</i>	2,6	25,9
2011 <sup>2)</sup> I kwartał <i>I quarter</i>	3,1	30,9
II kwartał <i>II quarter</i>	3,3	33,2
III kwartał <i>III quarter</i>	3,3	31,5
IV kwartał <i>IV quarter</i>	3,7	33,9
przeciętne w roku <i>annual averages</i>	3,4	32,5
2012 <sup>2)</sup> I kwartał <i>I quarter</i>	3,8	34,9
II kwartał <i>II quarter</i>	3,8	35,9
III kwartał <i>III quarter</i>	3,8	34,6
IV kwartał <i>IV quarter</i>	4,0	36,6
przeciętne w roku <i>annual averages</i>	3,9	35,5

1) Patrz „Uwagi do tablic”, str. 20. 2) Od III kw. 2012 r. do uogólniania wyników badania na populację generalną zastosowano dane o ludności Polski w wieku 15 lat i więcej, pochodzące z bilansów opracowanych na podstawie wyników NSP 2011. Ponadto nastąpiły zmiany metodologiczne, poza zakresem badania, pozostają osoby przebywające poza gospodarstwem domowym 12 miesięcy lub więcej — do II kw. 2012 r. było to powyżej 3 miesięcy. Dane za okres od I kw. 2010 r. do II kw. 2012 roku zostały przeliczone zgodnie z nową metodologią i nową podstawą uogólniania wyników. W związku z wprowadzonymi zmianami wyniki BAEL nie są w pełni porównywalne z wynikami badań z lat poprzedzających 2010 rok.

1) See “Comments to tables”, page 29. 2) Since the third quarter of 2012, generalization of the survey results into the general population has been done with the use of the data on the population of Poland aged 15 years and more coming from the balances compiled on the basis of the results of the Population and Housing Census 2011. In addition, some methodological changes were introduced; from the survey range are excluded persons staying outside the household for 12 months and longer — until the second quarter of 2012 it was longer than 3 months. The data for the period between the first quarter of 2010 and the second quarter 2012 have been recalculated in accordance with the new methodology and new base of the generalization of results. Due to the introduced changes, the LFS results are not fully comparable with the results of the surveys carried out in the years prior to 2010.

TABL. 7. LUDNOŚĆ W WIEKU 15 LAT I WIĘCEJ WEDŁUG POZIOMU WYKSZTAŁCENIA I PŁCI  
W LATACH 2003—2012  
POPULATION AGED 15 YEARS AND MORE BY LEVEL OF EDUCATION AND SEX  
IN THE YEARS 2003—2012

WYSZCZEGÓLNIENIE SPECIFICATION	Ogółem Total	Według poziomu wykształcenia By level of education					
		wyższe tertiary	policealne post- -secondary	średnie zawodowe vocational secondary	średnie ogólno- kształcące general secondary	zasadnicze zawodowe basic vocational	gimnazjalne, podstawowe i niepełne podstawowe lower secondary, primary and in- complete primary
		w tysiącach in thousands					
OGÓŁEM TOTAL							
2003 I kwartał I quarter	30860	3235	828	6230	2709	8368	9490
II kwartał II quarter	31003	3307	876	6197	2715	8335	9571
III kwartał III quarter	30941	3352	876	6105	2855	8553	9202
IV kwartał IV quarter	31007	3554	828	6143	2883	8464	9135
przeciętne w roku annual averages	30953	3362	852	6169	2790	8430	9349
2004 I kwartał I quarter	31054	3692	868	6180	2864	8356	9093
II kwartał II quarter	31096	3688	894	6168	2894	8304	9148
III kwartał III quarter	31145	3756	862	6298	3035	8333	8861
IV kwartał IV quarter	31196	3894	868	6288	3073	8266	8808
przeciętne w roku annual averages	31123	3758	873	6233	2967	8315	8977
2005 I kwartał I quarter	31239	3974	891	6212	3023	8257	8882
II kwartał II quarter	31242	4004	876	6271	3048	8243	8799
III kwartał III quarter	31217	4146	888	6403	3126	8201	8453
IV kwartał IV quarter	31335	4213	933	6422	3101	8170	8496
przeciętne w roku annual averages	31258	4084	897	6327	3075	8218	8657
2006 I kwartał I quarter	31375	4236	935	6407	3125	8150	8523
II kwartał II quarter	31362	4287	881	6416	3218	8097	8463
III kwartał III quarter	31344	4411	925	6511	3195	8066	8237
IV kwartał IV quarter	31381	4452	927	6534	3158	8027	8283
przeciętne w roku annual averages	31365	4347	917	6467	3174	8085	8376
2007 I kwartał I quarter	31460	4487	903	6355	3245	8118	8353
II kwartał II quarter	31338	4520	912	6346	3283	8011	8266
III kwartał III quarter	31369	4600	922	6514	3304	7992	8037
IV kwartał IV quarter	31402	4626	905	6473	3227	8047	8125
przeciętne w roku annual averages	31392	4558	911	6422	3265	8042	8195
2008 I kwartał I quarter	31424	4655	930	6378	3250	8087	8124
II kwartał II quarter	31330	4766	969	6262	3256	8034	8043
III kwartał III quarter	31354	4869	925	6279	3317	8088	7876
IV kwartał IV quarter	31383	4897	917	6386	3329	8005	7848
przeciętne w roku annual averages	31373	4797	935	6326	3288	8053	7973
2009 I kwartał I quarter	31403	4959	980	6303	3275	8020	7866
II kwartał II quarter	31454	5202	952	6182	3238	8083	7797
III kwartał III quarter	31479	5374	944	6231	3324	8030	7576
IV kwartał IV quarter	31505	5405	960	6378	3463	7907	7392
przeciętne w roku annual averages	31461	5235	959	6274	3325	8010	7658

TABL. 7. LUDNOŚĆ W WIEKU 15 LAT I WIĘCEJ WEDŁUG POZIOMU WYKSZTAŁCENIA I PŁCI  
W LATACH 2003—2012 (cd.)  
POPULATION AGED 15 YEARS AND MORE BY LEVEL OF EDUCATION AND SEX  
IN THE YEARS 2003—2012 (cont.)

WYSZCZEGÓLNIENIE SPECIFICATION	Ogółem Total	Według poziomu wykształcenia By level of education					
		wyższe tertiary	policealne post- -secondary	średnie zawodowe vocational secondary	średnie ogólno- kształcące general secondary	zasadnicze zawodowe basic vocational	gimnazjalne, podstawowe i niepełne podstawowe lower secondary; primary and in- complete primary
		w tysiącach in thousands					
OGÓŁEM (dok.) TOTAL (cont.)							
2010 I kwartał I quarter	31521	5536	976	6413	3283	7789	7524
II kwartał II quarter	31708	5629	944	6426	3363	7861	7484
III kwartał III quarter	31725	5890	915	6381	3400	7850	7288
IV kwartał IV quarter	31741	5925	931	6385	3391	7813	7295
przeciętne w roku annual averages	31674	5745	942	6401	3359	7829	7398
2011 I kwartał I quarter	31750	5919	949	6452	3315	7801	7313
II kwartał II quarter	31853	5913	941	6455	3303	7936	7305
III kwartał III quarter	31867	6063	936	6365	3366	7993	7144
IV kwartał IV quarter	31884	6276	990	6325	3328	7913	7052
przeciętne w roku annual averages	31838	6043	954	6399	3328	7911	7203
2012 I kwartał I quarter	31891	6335	958	6359	3283	7888	7068
II kwartał II quarter	31891	6298	939	6376	3308	7910	7059
Dane uogólnione w oparciu o NSP 2011 Data generalized on the basis of the Population and Housing Census 2011							
2010 <sup>2)</sup> I kwartał I quarter	30933	5336	949	6287	3249	7668	7444
II kwartał II quarter	30947	5394	914	6260	3292	7701	7387
III kwartał III quarter	30963	5645	885	6219	3327	7695	7193
IV kwartał IV quarter	30979	5678	901	6225	3314	7661	7201
przeciętne w roku annual averages	30955	5513	912	6248	3295	7681	7306
2011 <sup>2)</sup> I kwartał I quarter	30988	5669	919	6288	3244	7649	7219
II kwartał II quarter	30993	5640	908	6268	3211	7762	7204
III kwartał III quarter	31007	5785	904	6183	3272	7819	7045
IV kwartał IV quarter	31024	5988	955	6144	3234	7746	6956
przeciętne w roku annual averages	31003	5770	921	6221	3240	7744	7106
2012 <sup>2)</sup> I kwartał I quarter	31031	6045	924	6176	3191	7723	6971
II kwartał II quarter	31032	6011	906	6197	3207	7753	6959
III kwartał III quarter	31039	6114	938	6216	3260	7777	6733
IV kwartał IV quarter	31050	6272	972	6224	3237	7669	6674
przeciętne w roku annual averages	31038	6111	935	6203	3224	7731	6835

2) Od III kw. 2012 r. do uogólniania wyników badania na populację generalną zastosowano dane o ludności Polski w wieku 15 lat i więcej, pochodzące z bilansów opracowanych na podstawie wyników NSP 2011. Ponadto nastąpiły zmiany metodologiczne, poza zakresem badania, pozostają osoby przebywające poza gospodarstwem domowym 12 miesięcy lub więcej — do II kw. 2012 r. było to powyżej 3 miesięcy. Dane za okres od I kw. 2010 r. do II kw. 2012 roku zostały przeliczone zgodnie z nową metodologią i nową podstawą uogólniania wyników. W związku z wprowadzonymi zmianami wyniki BAEL nie są w pełni porównywalne z wynikami badań z lat poprzedzających 2010 rok.

2) Since the third quarter of 2012, generalization of the survey results into the general population has been done with the use of the data on the population of Poland aged 15 years and more coming from the balances compiled on the basis of the results of the Population and Housing Census 2011. In addition, some methodological changes were introduced; from the survey range are excluded persons staying outside the household for 12 months and longer — until the second quarter of 2012 it was longer than 3 months. The data for the period between the first quarter of 2010 and the second quarter 2012 have been recalculated in accordance with the new methodology and new base of the generalization of results. Due to the introduced changes, the LFS results are not fully comparable with the results of the surveys carried out in the years prior to 2010.

TABL. 7. LUDNOŚĆ W WIEKU 15 LAT I WIĘCEJ WEDŁUG POZIOMU WYKSZTAŁCENIA I PŁCI  
W LATACH 2003—2012 (cd.)  
POPULATION AGED 15 YEARS AND MORE BY LEVEL OF EDUCATION AND SEX  
IN THE YEARS 2003—2012 (cont.)

WYSZCZEGÓLNIENIE SPECIFICATION	Ogółem Total	Według poziomu wykształcenia By level of education					
		wyższe tertiary	policealne post- -secondary	średnie zawodowe vocational secondary	średnie ogólno- kształcące general secondary	zasadnicze zawodowe basic vocational	gimnazjalne, podstawowe i niepełne podstawowe lower secondary, primary and in- complete primary
		w tysiącach in thousands					
Mężczyźni Males							
2003 I kwartał I quarter	14703	1465	184	3060	813	5130	4050
II kwartał II quarter	14776	1491	213	3026	797	5129	4119
III kwartał III quarter	14741	1493	218	2984	851	5270	3925
IV kwartał IV quarter	14773	1581	193	3051	858	5200	3890
przeciętne w roku annual averages	14748	1508	202	3030	830	5182	3996
2004 I kwartał I quarter	14795	1644	213	3058	889	5126	3865
II kwartał II quarter	14815	1656	225	2982	911	5129	3912
III kwartał III quarter	14846	1695	205	3099	939	5115	3792
IV kwartał IV quarter	14870	1757	210	3119	971	5040	3772
przeciętne w roku annual averages	14832	1688	213	3065	927	5102	3836
2005 I kwartał I quarter	14889	1757	224	3071	973	5022	3843
II kwartał II quarter	14897	1785	210	3091	979	5062	3768
III kwartał III quarter	14882	1832	208	3200	1004	5037	3601
IV kwartał IV quarter	14939	1821	234	3211	1025	4970	3677
przeciętne w roku annual averages	14902	1799	219	3143	996	5023	3723
2006 I kwartał I quarter	14957	1862	246	3168	1049	4928	3704
II kwartał II quarter	14934	1879	226	3181	1101	4887	3660
III kwartał III quarter	14921	1907	237	3264	1092	4882	3540
IV kwartał IV quarter	14938	1924	242	3257	1057	4894	3563
przeciętne w roku annual averages	14938	1893	238	3218	1075	4898	4759
2007 I kwartał I quarter	14975	1946	228	3188	1100	4924	3587
II kwartał II quarter	14874	1946	233	3203	1122	4810	3560
III kwartał III quarter	14886	1925	259	3282	1137	4832	3452
IV kwartał IV quarter	14901	1943	246	3276	1082	4869	3485
przeciętne w roku annual averages	14909	1940	242	3237	1110	4859	3521
2008 I kwartał I quarter	14909	1975	251	3230	1073	4895	3485
II kwartał II quarter	14840	2016	260	3124	1102	4879	3459
III kwartał III quarter	14851	2039	234	3155	1124	4915	3383
IV kwartał IV quarter	14863	2025	232	3271	1131	4833	3370
przeciętne w roku annual averages	14866	2014	244	3195	1108	4881	3424
2009 I kwartał I quarter	14872	2036	269	3186	1161	4824	3395
II kwartał II quarter	14910	2169	273	3049	1143	4922	3353
III kwartał III quarter	14921	2257	254	3149	1113	4881	3267
IV kwartał IV quarter	14933	2240	248	3275	1206	4777	3186
przeciętne w roku annual averages	14909	2176	261	3165	1156	4851	3300

TABL. 7. LUDNOŚĆ W WIEKU 15 LAT I WIĘCEJ WEDŁUG POZIOMU WYKSZTAŁCENIA I PŁCI  
W LATACH 2003—2012 (cd.)  
POPULATION AGED 15 YEARS AND MORE BY LEVEL OF EDUCATION AND SEX  
IN THE YEARS 2003—2012 (cont.)

WYSZCZEGÓLNIENIE SPECIFICATION	Ogółem Total	Według poziomu wykształcenia By level of education					
		wyższe tertiary	policealne post- -secondary	średnie zawodowe vocational secondary	średnie ogólno- kształcące general secondary	zasadnicze zawodowe basic vocational	gimnazjalne, podstawowe i niepełne podstawowe lower secondary; primary and in- complete primary
		w tysiącach in thousands					
Mężczyźni (dok.) Males (cont.)							
2010 I kwartał I quarter	14940	2290	248	3258	1176	4739	3229
II kwartał II quarter	15080	2339	242	3254	1210	4775	3259
III kwartał III quarter	15087	2478	254	3244	1196	4767	3147
IV kwartał IV quarter	15094	2474	256	3272	1188	4778	3126
przeciętne w roku annual averages	15050	2395	250	3257	1193	4765	3190
2011 I kwartał I quarter	15097	2416	240	3312	1181	4786	3162
II kwartał II quarter	15165	2424	258	3265	1184	4846	3188
III kwartał III quarter	15171	2504	282	3241	1203	4850	3090
IV kwartał IV quarter	15178	2625	276	3215	1195	4831	3035
przeciętne w roku annual averages	15153	2492	264	3258	1191	4828	3119
2012 I kwartał I quarter	15181	2621	262	3220	1195	4814	3070
II kwartał II quarter	15181	2588	262	3249	1203	4790	3090
Dane uogólnione w oparciu o NSP 2011 Data generalized on the basis of the Population and Housing Census 2011							
2010 <sup>1)</sup> I kwartał I quarter	14812	2240	245	3228	1184	4707	3208
II kwartał II quarter	14819	2268	236	3191	1193	4708	3223
III kwartał III quarter	14827	2403	248	3183	1177	4703	3112
IV kwartał IV quarter	14833	2400	249	3210	1168	4715	3092
przeciętne w roku annual averages	14823	2328	244	3203	1181	4708	3159
2011 <sup>1)</sup> I kwartał I quarter	14837	2343	234	3247	1163	4721	3128
II kwartał II quarter	14839	2335	250	3186	1155	4764	3148
III kwartał III quarter	14845	2414	273	3163	1173	4770	3052
IV kwartał IV quarter	14852	2531	268	3137	1165	4754	2998
przeciętne w roku annual averages	14843	2406	256	3183	1164	4752	3082
2012 <sup>1)</sup> I kwartał I quarter	14855	2527	254	3141	1165	4737	3032
II kwartał II quarter	14856	2498	253	3171	1168	4718	3047
III kwartał III quarter	14858	2503	258	3225	1191	4736	2945
IV kwartał IV quarter	14862	2616	270	3241	1167	4662	2906
przeciętne w roku annual averages	14858	2536	259	3195	1173	4713	2983

1) Od III kw. 2012 r. do uogólniania wyników badania na populację generalną zastosowano dane o ludności Polski w wieku 15 lat i więcej, pochodzące z bilansów opracowanych na podstawie wyników NSP 2011. Ponadto nastąpiły zmiany metodologiczne, poza zakresem badania, pozostają osoby przebywające poza gospodarstwem domowym 12 miesięcy lub więcej — do II kw. 2012 r. było to powyżej 3 miesięcy. Dane za okres od I kw. 2010 r. do II kw. 2012 roku zostały przeliczone zgodnie z nową metodologią i nową podstawą uogólniania wyników. W związku z wprowadzonymi zmianami wyniki BAEL nie są w pełni porównywalne z wynikami badań z lat poprzedzających 2010 rok.

1) Since the third quarter of 2012, generalization of the survey results into the general population has been done with the use of the data on the population of Poland aged 15 years and more coming from the balances compiled on the basis of the results of the Population and Housing Census 2011. In addition, some methodological changes were introduced; from the survey range are excluded persons staying outside the household for 12 months and longer — until the second quarter of 2012 it was longer than 3 months. The data for the period between the first quarter of 2010 and the second quarter 2012 have been recalculated in accordance with the new methodology and new base of the generalization of results. Due to the introduced changes, the LFS results are not fully comparable with the results of the surveys carried out in the years prior to 2010.

TABL. 7. LUDNOŚĆ W WIEKU 15 LAT I WIĘCEJ WEDŁUG POZIOMU WYKSZTAŁCENIA I PŁCI  
W LATACH 2003—2012 (cd.)  
POPULATION AGED 15 YEARS AND MORE BY LEVEL OF EDUCATION AND SEX  
IN THE YEARS 2003—2012 (cont.)

WYSZCZEGÓLNIENIE SPECIFICATION	Ogółem Total	Według poziomu wykształcenia By level of education					
		wyższe tertiary	policealne post- -secondary	średnie zawodowe vocational secondary	średnie ogólno- kształcące general secondary	zasadnicze zawodowe basic vocational	gimnazjalne, podstawowe i niepełne podstawowe lower secondary, primary and in- complete primary
		w tysiącach in thousands					
Kobiety Females							
2003 I kwartał I quarter	16157	1769	644	3170	1896	3238	5440
II kwartał II quarter	16227	1816	664	3170	1918	3206	5453
III kwartał III quarter	16200	1859	657	3121	2004	3283	5276
IV kwartał IV quarter	16234	1973	634	3093	2025	3264	5245
przeciętne w roku annual averages	16205	1854	650	3138	1961	3248	5353
2004 I kwartał I quarter	16259	2048	655	3122	1975	3230	5228
II kwartał II quarter	16281	2032	669	3186	1982	3175	5236
III kwartał III quarter	16299	2060	657	3198	2097	3218	5069
IV kwartał IV quarter	16326	2137	659	3168	2102	3226	5035
przeciętne w roku annual averages	16291	2070	660	3169	2039	3212	5142
2005 I kwartał I quarter	16350	2217	668	3142	2050	3235	5038
II kwartał II quarter	16345	2219	665	3180	2069	3181	5031
III kwartał III quarter	16335	2314	680	3203	2122	3164	4852
IV kwartał IV quarter	16395	2391	699	3211	2076	3200	4819
przeciętne w roku annual averages	16356	2285	678	3184	2079	3195	4935
2006 I kwartał I quarter	16417	2374	690	3239	2075	3222	4818
II kwartał II quarter	16428	2408	656	3235	2117	3209	4803
III kwartał III quarter	16422	2504	688	3247	2103	3184	4696
IV kwartał IV quarter	16443	2528	685	3277	2101	3133	4722
przeciętne w roku annual averages	16428	2454	680	3250	2099	3187	4759
2007 I kwartał I quarter	16485	2541	675	3167	2144	3193	4766
II kwartał II quarter	16464	2575	679	3143	2161	3200	4706
III kwartał III quarter	16482	2674	663	3232	2167	3161	4585
IV kwartał IV quarter	16502	2684	659	3196	2145	3178	4640
przeciętne w roku annual averages	16483	2618	669	3185	2154	3183	4674
2008 I kwartał I quarter	16515	2680	679	3148	2178	3191	4640
II kwartał II quarter	16490	2750	709	3138	2155	3155	4583
III kwartał III quarter	16503	2830	691	3124	2193	3173	4493
IV kwartał IV quarter	16520	2872	685	3115	2198	3172	4479
przeciętne w roku annual averages	16507	2783	691	3131	2181	3173	4549
2009 I kwartał I quarter	16531	2923	711	3117	2114	3196	4471
II kwartał II quarter	16544	3032	679	3133	2095	3161	4444
III kwartał III quarter	16558	3117	690	3082	2211	3149	4309
IV kwartał IV quarter	16573	3164	712	3103	2258	3130	4206
przeciętne w roku annual averages	16552	3059	698	3109	2170	3159	4358

TABL. 7. LUDNOŚĆ W WIEKU 15 LAT I WIĘCEJ WEDŁUG POZIOMU WYKSZTAŁCENIA I PŁCI  
W LATACH 2003—2012 (dok.)  
POPULATION AGED 15 YEARS AND MORE BY LEVEL OF EDUCATION AND SEX  
IN THE YEARS 2003—2012 (cont.)

WYSZCZEGÓLNIENIE SPECIFICATION	Ogółem Total	Według poziomu wykształcenia By level of education					
		wyższe tertiary	policealne post- -secondary	średnie zawodowe vocational secondary	średnie ogólno- kształcące general secondary	zasadnicze zawodowe basic vocational	gimnazjalne, podstawowe i niepełne podstawowe lower secondary; primary and in- complete primary
	w tysiącach in thousands						
Kobiety (dok.) Females (cont.)							
2010 I kwartał I quarter	16581	3246	728	3154	2107	3050	4295
II kwartał II quarter	16628	3290	702	3172	2152	3087	4225
III kwartał III quarter	16638	3412	661	3137	2204	3083	4141
IV kwartał IV quarter	16647	3451	675	3114	2203	3035	4170
przeciętne w roku annual averages	16624	3350	692	3144	2167	3064	4207
2011 I kwartał I quarter	16652	3504	709	3140	2134	3015	4151
II kwartał II quarter	16688	3490	683	3189	2119	3090	4116
III kwartał III quarter	16696	3559	654	3124	2163	3143	4053
IV kwartał IV quarter	16706	3650	714	3110	2133	3082	4017
przeciętne w roku annual averages	16686	3551	690	3141	2137	3082	4084
2012 I kwartał I quarter	16710	3714	696	3139	2089	3074	3998
II kwartał II quarter	16710	3710	677	3127	2105	3121	3970
Dane uogólnione w oparciu o NSP 2011 Data generalized on the basis of the Population and Housing Census 2011							
2010 <sup>2)</sup> I kwartał I quarter	16120	3096	704	3058	2065	2961	4236
II kwartał II quarter	16127	3126	678	3069	2099	2993	4163
III kwartał III quarter	16137	3242	638	3037	2149	2992	4080
IV kwartał IV quarter	16146	3278	652	3015	2146	2946	4109
przeciętne w roku annual averages	16133	3185	668	3045	2115	2973	4147
2011 <sup>2)</sup> I kwartał I quarter	16151	3326	685	3042	2080	2928	4091
II kwartał II quarter	16154	3304	658	3081	2056	2998	4056
III kwartał III quarter	16162	3371	630	3020	2099	3049	3993
IV kwartał IV quarter	16171	3458	687	3008	2069	2992	3958
przeciętne w roku annual averages	16160	3365	665	3038	2076	2992	4024
2012 <sup>2)</sup> I kwartał I quarter	16176	3519	671	3035	2026	2986	3940
II kwartał II quarter	16177	3512	653	3026	2039	3035	3912
III kwartał III quarter	16181	3612	680	2991	2068	3041	3788
IV kwartał IV quarter	16187	3656	702	2983	2071	3007	3769
przeciętne w roku annual averages	16180	3575	676	3009	2051	3017	3852

2) Od III kw. 2012 r. do uogólniania wyników badania na populację generalną zastosowano dane o ludności Polski w wieku 15 lat i więcej, pochodzące z bilansów opracowanych na podstawie wyników NSP 2011. Ponadto nastąpiły zmiany metodologiczne, poza zakresem badania, pozostają osoby przebywające poza gospodarstwem domowym 12 miesięcy lub więcej — do II kw. 2012 r. było to powyżej 3 miesięcy. Dane za okres od I kw. 2010 r. do II kw. 2012 roku zostały przeliczone zgodnie z nową metodologią i nową podstawą uogólniania wyników. W związku z wprowadzonymi zmianami wyniki BAEL nie są w pełni porównywalne z wynikami badań z lat poprzedzających 2010 rok.

2) Since the third quarter of 2012, generalization of the survey results into the general population has been done with the use of the data on the population of Poland aged 15 years and more coming from the balances compiled on the basis of the results of the Population and Housing Census 2011. In addition, some methodological changes were introduced; from the survey range are excluded persons staying outside the household for 12 months and longer — until the second quarter of 2012 it was longer than 3 months. The data for the period between the first quarter of 2010 and the second quarter 2012 have been recalculated in accordance with the new methodology and new base of the generalization of results. Due to the introduced changes, the LFS results are not fully comparable with the results of the surveys carried out in the years prior to 2010.

TABL. 8. LUDNOŚĆ AKTYWNA ZAWODOWO WEDŁUG POZIOMU WYKSZTAŁCENIA I PŁCI  
W LATACH 2003—2012  
ECONOMICALLY ACTIVE POPULATION BY LEVEL OF EDUCATION AND SEX  
IN THE YEARS 2003—2012

WYSZCZEGÓLNIENIE SPECIFICATION	Ogółem Total	Według poziomu wykształcenia By level of education					
		wyższe tertiary	policealne post- -secondary	średnie zawodowe vocational secondary	średnie ogólno- kształcące general secondary	zasadnicze zawodowe basic vocational	gimnazjalne, podstawowe i niepełne podstawowe lower secondary, primary and in- complete primary
		w tysiącach in thousands					
OGÓŁEM TOTAL							
2003 I kwartał I quarter	16801	2578	605	4343	1298	5766	2210
II kwartał II quarter	16945	2630	645	4300	1310	5767	2293
III kwartał III quarter	17044	2685	634	4161	1345	5918	2300
IV kwartał IV quarter	16991	2836	608	4190	1360	5798	2199
przeciętne w roku annual averages	16945	2682	623	4249	1328	5812	2249
2004 I kwartał I quarter	16974	2910	617	4230	1353	5721	2143
II kwartał II quarter	16907	2885	637	4184	1342	5704	2154
III kwartał III quarter	17080	2981	631	4211	1374	5734	2149
IV kwartał IV quarter	17139	3102	630	4236	1400	5672	2098
przeciętne w roku annual averages	17025	2969	629	4215	1367	5708	2137
2005 I kwartał I quarter	16966	3137	629	4185	1370	5628	2017
II kwartał II quarter	17019	3151	620	4198	1358	5636	2057
III kwartał III quarter	17376	3301	650	4337	1435	5612	2039
IV kwartał IV quarter	17283	3385	668	4331	1436	5561	1903
przeciętne w roku annual averages	17161	3243	642	4263	1400	5609	2004
2006 I kwartał I quarter	16800	3375	674	4202	1403	5359	1786
II kwartał II quarter	16825	3426	618	4230	1412	5288	1851
III kwartał III quarter	17141	3515	655	4376	1406	5326	1862
IV kwartał IV quarter	16987	3528	661	4345	1439	5293	1722
przeciętne w roku annual averages	16938	3461	652	4288	1415	5316	1805
2007 I kwartał I quarter	16734	3597	630	4192	1442	5209	1663
II kwartał II quarter	16754	3600	632	4214	1449	5144	1715
III kwartał III quarter	16964	3617	635	4320	1462	5165	1764
IV kwartał IV quarter	16986	3709	645	4286	1423	5207	1716
przeciętne w roku annual averages	16859	3631	636	4253	1444	5181	1715
2008 I kwartał I quarter	16876	3739	654	4240	1436	5184	1622
II kwartał II quarter	16885	3794	683	4143	1455	5192	1618
III kwartał III quarter	17123	3869	648	4141	1530	5274	1661
IV kwartał IV quarter	17159	3954	652	4239	1559	5178	1577
przeciętne w roku annual averages	17011	3839	659	4191	1495	5207	1619
2009 I kwartał I quarter	17128	4040	693	4130	1578	5156	1531
II kwartał II quarter	17202	4229	654	4036	1501	5215	1567
III kwartał III quarter	17431	4306	673	4093	1559	5200	1599
IV kwartał IV quarter	17357	4362	694	4212	1626	5049	1412
przeciętne w roku annual averages	17279	4234	679	4118	1566	5155	1527

TABL. 8. LUDNOŚĆ AKTYWNA ZAWODOWO WEDŁUG POZIOMU WYKSZTAŁCENIA I PŁCI  
W LATACH 2003—2012 (cd.)  
ECONOMICALLY ACTIVE POPULATION BY LEVEL OF EDUCATION AND SEX  
IN THE YEARS 2003—2012 (cont.)

WYSZCZEGÓLNIENIE SPECIFICATION	Ogółem Total	Według poziomu wykształcenia By level of education					
		wyższe tertiary	policealne post- -secondary	średnie zawodowe vocational secondary	średnie ogólno- kształcące general secondary	zasadnicze zawodowe basic vocational	gimnazjalne, podstawowe i niepełne podstawowe lower secondary; primary and in- complete primary
		w tysiącach in thousands					
OGÓŁEM (dok.) TOTAL (cont.)							
2010 I kwartał I quarter	17413	4474	670	4305	1601	4966	1397
II kwartał II quarter	17676	4559	643	4334	1611	5073	1456
III kwartał III quarter	17827	4758	634	4257	1634	5043	1502
IV kwartał IV quarter	17724	4781	643	4249	1630	4984	1437
przeciętne w roku annual averages	17660	4643	647	4286	1619	5017	1448
2011 I kwartał I quarter	17646	4769	645	4367	1596	4910	1359
II kwartał II quarter	17853	4764	643	4346	1595	5062	1442
III kwartał III quarter	17963	4878	639	4236	1623	5117	1470
IV kwartał IV quarter	17951	5046	670	4241	1599	5008	1386
przeciętne w roku annual averages	17853	4864	650	4298	1603	5024	1414
2012 I kwartał I quarter	17864	5091	654	4241	1605	4932	1341
II kwartał II quarter	17992	5071	644	4290	1634	4983	1370
Dane uogólnione w oparciu o NSP 2011 Data generalized on the basis of the Population and Housing Census 2011							
2010 <sup>1)</sup> I kwartał I quarter	16975	4290	648	4206	1568	4882	1381
II kwartał II quarter	17108	4343	618	4201	1562	4955	1430
III kwartał III quarter	17257	4535	610	4127	1582	4929	1475
IV kwartał IV quarter	17153	4556	619	4120	1576	4873	1410
przeciętne w roku annual averages	17123	4431	624	4164	1572	4909	1424
2011 <sup>1)</sup> I kwartał I quarter	17073	4542	621	4234	1544	4799	1334
II kwartał II quarter	17204	4516	617	4195	1533	4932	1411
III kwartał III quarter	17312	4624	614	4089	1559	4986	1441
IV kwartał IV quarter	17295	4785	642	4094	1535	4881	1358
przeciętne w roku annual averages	17221	4617	623	4153	1543	4899	1386
2012 <sup>1)</sup> I kwartał I quarter	17206	4828	627	4092	1539	4808	1312
II kwartał II quarter	17320	4807	616	4136	1563	4856	1341
III kwartał III quarter	17440	4880	634	4123	1600	4853	1351
IV kwartał IV quarter	17394	5025	652	4101	1569	4739	1307
przeciętne w roku annual averages	17340	4885	632	4113	1568	4814	1328

1) Od III kw. 2012 r. do uogólniania wyników badania na populację generalną zastosowano dane o ludności Polski w wieku 15 lat i więcej, pochodzące z bilansów opracowanych na podstawie wyników NSP 2011. Ponadto nastąpiły zmiany metodologiczne, poza zakresem badania, pozostają osoby przebywające poza gospodarstwem domowym 12 miesięcy lub więcej — do II kw. 2012 r. było to powyżej 3 miesięcy. Dane za okres od I kw. 2010 r. do II kw. 2012 roku zostały przeliczone zgodnie z nową metodologią i nową podstawą uogólniania wyników. W związku z wprowadzonymi zmianami wyniki BAEL nie są w pełni porównywalne z wynikami badań z lat poprzedzających 2010 rok.

1) Since the third quarter of 2012, generalization of the survey results into the general population has been done with the use of the data on the population of Poland aged 15 years and more coming from the balances compiled on the basis of the results of the Population and Housing Census 2011. In addition, some methodological changes were introduced; from the survey range are excluded persons staying outside the household for 12 months and longer — until the second quarter of 2012 it was longer than 3 months. The data for the period between the first quarter of 2010 and the second quarter 2012 have been recalculated in accordance with the new methodology and new base of the generalization of results. Due to the introduced changes, the LFS results are not fully comparable with the results of the surveys carried out in the years prior to 2010.

TABL. 8. LUDNOŚĆ AKTYWNA ZAWODOWO WEDŁUG POZIOMU WYKSZTAŁCENIA PŁCI  
W LATACH 2003—2012 (cd.)  
ECONOMICALLY ACTIVE POPULATION BY LEVEL OF EDUCATION AND SEX  
IN THE YEARS 2003—2012 (cont.)

WYSZCZEGÓLNIENIE SPECIFICATION	Ogółem Total	Według poziomu wykształcenia By level of education					
		wyższe tertiary	policealne post- -secondary	średnie zawodowe vocational secondary	średnie ogólno- kształcące general secondary	zasadnicze zawodowe basic vocational	gimnazjalne, podstawowe i niepełne podstawowe lower secondary, primary and in- complete primary
		w tysiącach in thousands					
Mężczyźni Males							
2003 I kwartał I quarter	9100	1180	151	2277	419	3840	1233
II kwartał II quarter	9153	1188	168	2230	417	3867	1283
III kwartał III quarter	9224	1205	164	2169	447	3970	1270
IV kwartał IV quarter	9215	1281	149	2233	446	3883	1224
przeciętne w roku annual averages	9173	1213	158	2227	432	3890	1252
2004 I kwartał I quarter	9207	1315	163	2251	449	3825	1203
II kwartał II quarter	9194	1295	169	2188	475	3852	1216
III kwartał III quarter	9259	1357	160	2233	484	3827	1197
IV kwartał IV quarter	9323	1430	162	2272	492	3776	1190
przeciętne w roku annual averages	9246	1349	163	2236	475	3820	1200
2005 I kwartał I quarter	9301	1406	171	2285	492	3766	1180
II kwartał II quarter	9302	1402	167	2261	490	3810	1172
III kwartał III quarter	9442	1465	173	2337	516	3780	1172
IV kwartał IV quarter	9403	1475	187	2355	536	3724	1126
przeciętne w roku annual averages	9362	1437	175	2310	509	3770	1162
2006 I kwartał I quarter	9212	1503	197	2301	546	3603	1061
II kwartał II quarter	9238	1531	174	2311	567	3562	1093
III kwartał III quarter	9374	1539	198	2402	539	3586	1109
IV kwartał IV quarter	9308	1535	212	2377	530	3607	1047
przeciętne w roku annual averages	9283	1527	195	2348	546	3589	1078
2007 I kwartał I quarter	9211	1593	194	2301	560	3550	1013
II kwartał II quarter	9202	1598	190	2330	589	3463	1031
III kwartał III quarter	9248	1550	202	2398	565	3484	1048
IV kwartał IV quarter	9273	1570	206	2409	535	3530	1023
przeciętne w roku annual averages	9234	1578	198	2360	562	3507	1029
2008 I kwartał I quarter	9268	1625	208	2361	561	3525	988
II kwartał II quarter	9271	1662	214	2278	591	3543	983
III kwartał III quarter	9356	1666	182	2309	604	3588	1007
IV kwartał IV quarter	9372	1667	176	2426	634	3505	964
przeciętne w roku annual averages	9317	1655	195	2343	598	3540	986
2009 I kwartał I quarter	9360	1697	208	2333	674	3502	946
II kwartał II quarter	9418	1817	209	2243	629	3573	947
III kwartał III quarter	9564	1876	202	2324	637	3546	978
IV kwartał IV quarter	9479	1867	203	2430	701	3405	873
przeciętne w roku annual averages	9455	1814	206	2333	660	3507	936

TABL. 8. LUDNOŚĆ AKTYWNA ZAWODOWO WEDŁUG POZIOMU WYKSZTAŁCENIA PŁCI  
W LATACH 2003—2012 (cd.)  
ECONOMICALLY ACTIVE POPULATION BY LEVEL OF EDUCATION AND SEX  
IN THE YEARS 2003—2012 (cont.)

WYSZCZEGÓLNIENIE SPECIFICATION	Ogółem Total	Według poziomu wykształcenia By level of education					
		wyższe tertiary	policealne post- -secondary	średnie zawodowe vocational secondary	średnie ogólno- kształcące general secondary	zasadnicze zawodowe basic vocational	gimnazjalne, podstawowe i niepełne podstawowe lower secondary, primary and in- complete primary
	w tysiącach in thousands						
Mężczyźni (dok.) Males (cont.)							
2010 I kwartał I quarter	9484	1908	198	2464	688	3370	856
II kwartał II quarter	9645	1949	194	2465	698	3444	895
III kwartał III quarter	9739	2055	205	2433	703	3419	924
IV kwartał IV quarter	9703	2062	208	2439	703	3419	871
przeciętne w roku annual averages	9643	1994	201	2450	698	3413	887
2011 I kwartał I quarter	9644	2022	194	2528	969	3368	836
II kwartał II quarter	9785	2027	208	2484	705	3467	894
III kwartał III quarter	9844	2080	231	2417	722	3488	904
IV kwartał IV quarter	9813	2176	227	2425	714	3428	843
przeciętne w roku annual averages	9771	2076	215	2464	709	3438	869
2012 I kwartał I quarter	9752	2190	214	2440	723	3354	831
II kwartał II quarter	9833	2167	212	2475	732	3379	868
Dane uogólnione w oparciu o NSP 2011 Data generalized on the basis of the Population and Housing Census 2011							
2010 <sup>1)</sup> I kwartał I quarter	9366	1858	195	2433	684	3341	854
II kwartał II quarter	9425	1880	189	2406	681	3385	884
III kwartał III quarter	9516	1983	199	2375	685	3362	912
IV kwartał IV quarter	9479	1989	202	2381	685	3363	860
przeciętne w roku annual averages	9446	1928	196	2399	684	3363	877
2011 <sup>1)</sup> I kwartał I quarter	9420	1950	188	2466	679	3311	826
II kwartał II quarter	9505	1941	201	2409	681	3394	879
III kwartał III quarter	9562	1993	224	2344	696	3415	890
IV kwartał IV quarter	9530	2085	219	2352	688	3357	829
przeciętne w roku annual averages	9504	1992	208	2393	686	3369	856
2012 <sup>1)</sup> I kwartał I quarter	9468	2099	206	2365	696	3285	817
II kwartał II quarter	9543	2078	204	2397	702	3309	853
III kwartał III quarter	9615	2081	209	2404	737	3327	858
IV kwartał IV quarter	9576	2174	223	2413	718	3227	821
przeciętne w roku annual averages	9551	2108	210	2395	713	3287	837

1) Od III kw. 2012 r. do uogólniania wyników badania na populację generalną zastosowano dane o ludności Polski w wieku 15 lat i więcej, pochodzące z bilansów opracowanych na podstawie wyników NSP 2011. Ponadto nastąpiły zmiany metodologiczne, poza zakresem badania, pozostają osoby przebywające poza gospodarstwem domowym 12 miesięcy lub więcej — do II kw. 2012 r. było to powyżej 3 miesięcy. Dane za okres od I kw. 2010 r. do II kw. 2012 roku zostały przeliczone zgodnie z nową metodologią i nową podstawą uogólniania wyników. W związku z wprowadzonymi zmianami wyniki BAEL nie są w pełni porównywalne z wynikami badań z lat poprzedzających 2010 rok.

1) Since the third quarter of 2012, generalization of the survey results into the general population has been done with the use of the data on the population of Poland aged 15 years and more coming from the balances compiled on the basis of the results of the Population and Housing Census 2011. In addition, some methodological changes were introduced; from the survey range are excluded persons staying outside the household for 12 months and longer — until the second quarter of 2012 it was longer than 3 months. The data for the period between the first quarter of 2010 and the second quarter 2012 have been recalculated in accordance with the new methodology and new base of the generalization of results. Due to the introduced changes, the LFS results are not fully comparable with the results of the surveys carried out in the years prior to 2010.

TABL. 8. LUDNOŚĆ AKTYWNA ZAWODOWO WEDŁUG POZIOMU WYKSZTAŁCENIA I PŁCI  
W LATACH 2003—2012 (cd.)  
ECONOMICALLY ACTIVE POPULATION BY LEVEL OF EDUCATION AND SEX  
IN THE YEARS 2003—2012 (cont.)

WYSZCZEGÓLNIENIE SPECIFICATION	Ogółem Total	Według poziomu wykształcenia By level of education					
		wyższe tertiary	policealne post- -secondary	średnie zawodowe vocational secondary	średnie ogólno- kształcące general secondary	zasadnicze zawodowe basic vocational	gimnazjalne, podstawowe i niepełne podstawowe lower secondary, primary and in- complete primary
		w tysiącach in thousands					
Kobiety Females							
2003 I kwartał I quarter	7702	1398	455	2066	880	1926	976
II kwartał II quarter	7792	1442	477	2070	893	1901	1010
III kwartał III quarter	7821	1480	470	1992	898	1949	1031
IV kwartał IV quarter	7776	1555	459	1957	914	1915	975
przeciętne w roku annual averages	7773	1469	465	2021	896	1923	998
2004 I kwartał I quarter	7767	1595	454	1979	903	1896	940
II kwartał II quarter	7714	1591	468	1995	867	1853	940
III kwartał III quarter	7822	1624	471	1977	890	1907	952
IV kwartał IV quarter	7816	1672	468	1964	908	1896	908
przeciętne w roku annual averages	7780	1620	465	1979	892	1888	934
2005 I kwartał I quarter	7665	1731	458	1900	878	1862	837
II kwartał II quarter	7717	1749	452	1937	868	1826	884
III kwartał III quarter	7934	1836	478	2000	919	1832	868
IV kwartał IV quarter	7880	1910	481	1975	900	1837	778
przeciętne w roku annual averages	7799	1806	467	1953	891	1839	842
2006 I kwartał I quarter	7588	1871	477	1901	857	1757	724
II kwartał II quarter	7587	1895	444	1919	845	1725	759
III kwartał III quarter	7767	1976	456	1974	867	1740	752
IV kwartał IV quarter	7679	1993	449	1967	909	1686	674
przeciętne w roku annual averages	7655	1934	457	1940	870	1727	728
2007 I kwartał I quarter	7523	2004	436	1891	882	1659	650
II kwartał II quarter	7552	2002	441	1884	859	1681	684
III kwartał III quarter	7716	2066	433	1922	897	1681	717
IV kwartał IV quarter	7713	2139	439	1876	888	1677	693
przeciętne w roku annual averages	7626	2053	437	1893	882	1674	686
2008 I kwartał I quarter	7608	2114	445	1879	875	1659	635
II kwartał II quarter	7614	2132	469	1865	864	1649	635
III kwartał III quarter	7766	2203	466	1832	926	1686	653
IV kwartał IV quarter	7787	2288	475	1813	925	1673	613
przeciętne w roku annual averages	7694	2184	464	1848	898	1667	634
2009 I kwartał I quarter	7768	2343	486	1797	905	1654	585
II kwartał II quarter	7783	2413	445	1792	872	1641	620
III kwartał III quarter	7867	2430	471	1769	922	1654	621
IV kwartał IV quarter	7878	2495	492	1782	925	1644	540
przeciętne w roku annual averages	7824	2420	473	1785	906	1648	592

TABL. 8. LUDNOŚĆ AKTYWNA ZAWODOWO WEDŁUG POZIOMU WYKSZTAŁCENIA I PŁCI  
W LATACH 2003—2012 (dok.)  
ECONOMICALLY ACTIVE POPULATION BY LEVEL OF EDUCATION AND SEX  
IN THE YEARS 2003—2012 (cont.)

WYSZCZEGÓLNIENIE SPECIFICATION	Ogółem Total	Według poziomu wykształcenia By level of education					
		wyższe tertiary	policealne post- -secondary	średnie zawodowe vocational secondary	średnie ogólno- kształcące general secondary	zasadnicze zawodowe basic vocational	gimnazjalne, podstawowe i niepełne podstawowe lower secondary, primary and in- complete primary
		w tysiącach in thousands					
Kobiety (dok.) Females (cont.)							
2010 I kwartał I quarter	7929	2565	472	1841	913	1596	541
II kwartał II quarter	8031	2610	449	1869	913	1629	561
III kwartał III quarter	8088	2702	429	1824	931	1624	578
IV kwartał IV quarter	8022	2719	435	1810	927	1565	566
przeciętne w roku annual averages	8017	2649	446	1836	921	1604	562
2011 I kwartał I quarter	8002	2748	451	1839	900	1541	523
II kwartał II quarter	8068	2738	435	1863	890	1595	548
III kwartał III quarter	8119	2798	408	1819	901	1629	565
IV kwartał IV quarter	8138	2870	443	1816	886	1580	543
przeciętne w roku annual averages	8082	2788	434	1834	894	1587	545
2012 I kwartał I quarter	8112	2901	440	1800	882	1578	510
II kwartał II quarter	8159	2904	431	1815	902	1604	503
Dane uogólnione w oparciu o NSP 2011 Data generalized on the basis of the Population and Housing Census 2011							
2010 <sup>1)</sup> I kwartał I quarter	7609	2432	453	1773	884	1540	527
II kwartał II quarter	7683	2463	429	1795	881	1570	546
III kwartał III quarter	7741	2552	411	1752	897	1567	563
IV kwartał IV quarter	7675	2567	417	1740	891	1510	550
przeciętne w roku annual averages	7677	2503	427	1765	888	1547	546
2011 <sup>1)</sup> I kwartał I quarter	7653	2592	433	1768	865	1488	508
II kwartał II quarter	7699	2574	416	1786	853	1538	533
III kwartał III quarter	7750	2631	390	1744	863	1571	550
IV kwartał IV quarter	7765	2700	423	1742	847	1524	528
przeciętne w roku annual averages	7717	2624	416	1760	857	1530	530
2012 <sup>1)</sup> I kwartał I quarter	7738	2729	421	1726	843	1523	496
II kwartał II quarter	7777	2729	413	1739	861	1547	488
III kwartał III quarter	7825	2799	425	1719	863	1526	493
IV kwartał IV quarter	7818	2851	429	1688	852	1512	486
przeciętne w roku annual averages	7789	2777	422	1718	855	1527	491

1) Od III kw. 2012 r. do uogólniania wyników badania na populację generalną zastosowano dane o ludności Polski w wieku 15 lat i więcej, pochodzące z bilansów opracowanych na podstawie wyników NSP 2011. Ponadto nastąpiły zmiany metodologiczne, poza zakresem badania, pozostają osoby przebywające poza gospodarstwem domowym 12 miesięcy lub więcej — do II kw. 2012 r. było to powyżej 3 miesięcy. Dane za okres od I kw. 2010 r. do II kw. 2012 roku zostały przeliczone zgodnie z nową metodologią i nową podstawą uogólniania wyników. W związku z wprowadzonymi zmianami wyniki BAEL nie są w pełni porównywalne z wynikami badań z lat poprzedzających 2010 rok.

1) Since the third quarter of 2012, generalization of the survey results into the general population has been done with the use of the data on the population of Poland aged 15 years and more coming from the balances compiled on the basis of the results of the Population and Housing Census 2011. In addition, some methodological changes were introduced; from the survey range are excluded persons staying outside the household for 12 months and longer — until the second quarter of 2012 it was longer than 3 months. The data for the period between the first quarter of 2010 and the second quarter 2012 have been recalculated in accordance with the new methodology and new base of the generalization of results. Due to the introduced changes, the LFS results are not fully comparable with the results of the surveys carried out in the years prior to 2010.

TABL. 9. PRACUJĄCY WEDŁUG SEKTORÓW EKONOMICZNYCH<sup>1)</sup> I PŁCI W LATACH 2003—2012  
 EMPLOYED PERSONS BY ECONOMIC SECTORS<sup>1)</sup> AND SEX IN THE YEARS 2003—2012

WYSZCZEGÓLNIENIE SPECIFICATION	Ogółem Total	Według sektorów ekonomicznych By economic sectors		
		rolniczy agriculture	przemysłowy industry	usługowy services
		w tysiącach in thousands		
<b>OGÓŁEM TOTAL</b>				
2003 I kwartał I quarter	13348	2355	3753	7239
II kwartał II quarter	13657	2485	3899	7273
III kwartał III quarter	13744	2658	3996	7090
IV kwartał IV quarter	13718	2537	3921	7260
przeciętne w roku annual averages	13617	2508	3892	7217
2004 I kwartał I quarter	13465	2285	3832	7347
II kwartał II quarter	13682	2409	3973	7300
III kwartał III quarter	13974	2684	4052	7236
IV kwartał IV quarter	14058	2555	4047	7452
przeciętne w roku annual averages	13795	2483	3976	7336
2005 I kwartał I quarter	13767	2267	4020	7475
II kwartał II quarter	13947	2386	4145	7413
III kwartał III quarter	14359	2674	4166	7514
IV kwartał IV quarter	14390	2482	4178	7723
przeciętne w roku annual averages	14116	2452	4127	7531
2006 I kwartał I quarter	14098	2218	4151	7725
II kwartał II quarter	14459	2291	4341	7825
III kwartał III quarter	14906	2428	4507	7965
IV kwartał IV quarter	14911	2279	4495	8132
przeciętne w roku annual averages	14594	2304	4373	7912
2007 I kwartał I quarter	14839	2214	4446	8174
II kwartał II quarter	15152	2301	4629	8217
III kwartał III quarter	15432	2301	4793	8335
IV kwartał IV quarter	15538	2171	4858	8508
przeciętne w roku annual averages	15241	2247	4681	8309
2008 I kwartał I quarter	15515	2145	4871	8496
I kwartał <sup>2)</sup> I quarter <sup>2)</sup>	15515	2129	4925	8458
II kwartał II quarter	15689	2264	4943	8473
III kwartał III quarter	15990	2296	5149	8535
IV kwartał IV quarter	16005	2136	5128	8732
przeciętne w roku annual averages	15800	2206	5036	8549
2009 I kwartał I quarter	15714	2080	4915	8716
II kwartał II quarter	15847	2120	4910	8806
III kwartał III quarter	16026	2178	5013	8824
IV kwartał IV quarter	15885	2051	4899	8930
przeciętne w roku annual averages	15868	2107	4934	8819

1) Patrz „Uwagi do tablic”, str. 20. 2) Od I kwartału 2008 r. dane o miejscu pracy są opracowywane w oparciu o nową klasyfikację PKD 2007. W związku z tym dane te, nie są porównywalne z wynikami z lat poprzednich.

1) See "Comments to tables", page 29. 2) Since the 1<sup>st</sup> quarter of 2008 data by kind of activity of the present (or last job) is presented on the basis of the NACE rev. 2. Therefore these data are not comparable with the results of the previous years.

TABL. 9. PRACUJĄCY WEDŁUG SEKTORÓW EKONOMICZNYCH<sup>1)</sup> I PŁCI W LATACH 2003—2012 (cd.)  
 EMPLOYED PERSONS BY ECONOMIC SECTORS<sup>1)</sup> AND SEX IN THE YEARS 2003—2012 (cont.)

WYSZCZEGÓLNIENIE SPECIFICATION	Ogółem Total	Według sektorów ekonomicznych By economic sectors		
		rolniczy agriculture	przemysłowy industry	usługowy services
		w tysiącach in thousands		
<b>OGÓŁEM (dok.) TOTAL (cont.)</b>				
2010 I kwartał <i>I quarter</i>	15574	1984	4669	8909
II kwartał <i>II quarter</i>	15994	2050	4821	9108
III kwartał <i>III quarter</i>	16199	2122	4881	9185
IV kwartał <i>IV quarter</i>	16075	2044	4879	9146
przeciętne w roku <i>annual averages</i>	15961	2050	4813	9087
2011 I kwartał <i>I quarter</i>	15875	1985	4840	9043
II kwartał <i>II quarter</i>	16163	2075	4937	9144
III kwartał <i>III quarter</i>	16284	2130	4966	9183
IV kwartał <i>IV quarter</i>	16201	1989	4989	9219
przeciętne w roku <i>annual averages</i>	16131	2045	4933	9147
2012 I kwartał <i>I quarter</i>	15981	1940	4838	9198
II kwartał <i>II quarter</i>	16204	2046	4873	9278
<b>Dane uogólnione w oparciu o NSP 2011 Data generalized on the basis of the Population and Housing Census 2011</b>				
2010 <sup>2)</sup> I kwartał <i>I quarter</i>	15177	1961	4576	8628
II kwartał <i>II quarter</i>	15479	2016	4682	8766
III kwartał <i>III quarter</i>	15681	2088	4742	8841
IV kwartał <i>IV quarter</i>	15557	2010	4742	8798
przeciętne w roku <i>annual averages</i>	15473	2019	4686	8758
2011 <sup>2)</sup> I kwartał <i>I quarter</i>	15359	1952	4698	8703
II kwartał <i>II quarter</i>	15580	2037	4769	8767
III kwartał <i>III quarter</i>	15697	2091	4799	8803
IV kwartał <i>IV quarter</i>	15613	1953	4821	8835
przeciętne w roku <i>annual averages</i>	15562	2008	4772	8777
2012 <sup>2)</sup> I kwartał <i>I quarter</i>	15398	1904	4671	8817
II kwartał <i>II quarter</i>	15607	2010	4704	8886
III kwartał <i>III quarter</i>	15722	2019	4806	8891
IV kwartał <i>IV quarter</i>	15636	1908	4778	8940
przeciętne w roku <i>annual averages</i>	15591	1960	4740	8884

1) Patrz „Uwagi do tablic”, str. 20. 2) Od III kw. 2012 r. do uogólniania wyników badania na populację generalną zastosowano dane o ludności Polski w wieku 15 lat i więcej, pochodzące z bilansów opracowanych na podstawie wyników NSP 2011. Ponadto nastąpiły zmiany metodologiczne, poza zakresem badania, pozostają osoby przebywające poza gospodarstwem domowym 12 miesięcy lub więcej — do II kw. 2012 r. było to powyżej 3 miesięcy. Dane za okres od I kw. 2010 r. do II kw. 2012 roku zostały przeliczone zgodnie z nową metodologią i nową podstawą uogólniania wyników. W związku z wprowadzonymi zmianami wyniki BAEL nie są w pełni porównywalne z wynikami badań z lat poprzedzających 2010 rok.

1) See “Comments to tables”, page 29. 2) Since the third quarter of 2012, generalization of the survey results into the general population has been done with the use of the data on the population of Poland aged 15 years and more coming from the balances compiled on the basis of the results of the Population and Housing Census 2011. In addition, some methodological changes were introduced; from the survey range are excluded persons staying outside the household for 12 months and longer — until the second quarter of 2012 it was longer than 3 months. The data for the period between the first quarter of 2010 and the second quarter 2012 have been recalculated in accordance with the new methodology and new base of the generalization of results. Due to the introduced changes, the LFS results are not fully comparable with the results of the surveys carried out in the years prior to 2010.

TABL. 9. PRACUJĄCY WEDŁUG SEKTORÓW EKONOMICZNYCH<sup>1)</sup> I PŁCI W LATACH 2003—2012 (cd.)  
 EMPLOYED PERSONS BY ECONOMIC SECTORS<sup>1)</sup> AND SEX IN THE YEARS 2003—2012 (cont.)

WYSZCZEGÓLNIENIE SPECIFICATION	Ogółem Total	Według sektorów ekonomicznych By economic sectors		
		rolniczy agriculture	przemysłowy industry	usługowy services
		w tysiącach in thousands		
<b>Mężczyźni Males</b>				
2003 I kwartał I quarter	7256	1334	2691	3231
II kwartał II quarter	7419	1426	2810	3183
III kwartał III quarter	7532	1501	2931	3101
IV kwartał IV quarter	7520	1424	2876	3219
przeciętne w roku annual averages	7432	1422	2827	3183
2004 I kwartał I quarter	7351	1301	2785	3263
II kwartał II quarter	7494	1382	2877	3234
III kwartał III quarter	7648	1513	2956	3178
IV kwartał IV quarter	7768	1447	3013	3306
przeciętne w roku annual averages	7565	1410	2908	3246
2005 I kwartał I quarter	7638	1331	2973	3332
II kwartał II quarter	7706	1368	3034	3303
III kwartał III quarter	7937	1499	3080	3357
IV kwartał IV quarter	7955	1412	3102	3437
przeciętne w roku annual averages	7809	1402	3047	3357
2006 I kwartał I quarter	7783	1296	3048	3436
II kwartał II quarter	8000	1315	3226	3458
III kwartał III quarter	8252	1382	3341	3524
IV kwartał IV quarter	8288	1308	3328	3650
przeciętne w roku annual averages	8081	1325	3237	3517
2007 I kwartał I quarter	8225	1275	3295	3653
II kwartał II quarter	8360	1303	3423	3630
III kwartał III quarter	8474	1298	3534	3639
IV kwartał IV quarter	8553	1230	3587	3735
przeciętne w roku annual averages	8403	1277	3460	3664
2008 I kwartał I quarter	8567	1206	3597	3763
I kwartał <sup>2)</sup> I quarter <sup>2)</sup>	8567	1194	3665	3707
II kwartał II quarter	8665	1240	3700	3720
III kwartał III quarter	8826	1275	3869	3676
IV kwartał IV quarter	8813	1196	3841	3771
przeciętne w roku annual averages	8718	1226	3769	3719
2009 I kwartał I quarter	8636	1167	3671	3798
II kwartał II quarter	8714	1158	3733	3818
III kwartał III quarter	8836	1193	3828	3810
IV kwartał IV quarter	8701	1144	3697	3857
przeciętne w roku annual averages	8722	1165	3732	3821

1) Patrz „Uwagi do tablic”, str. 20. 2) Od I kwartału 2008 r. dane o miejscu pracy są opracowywane w oparciu o nową klasyfikację PKD 2007. W związku z tym dane te, nie są porównywalne z wynikami z lat poprzednich.

1) See "Comments to tables", page 29. 2) Since the 1<sup>st</sup> quarter of 2008 data by kind of activity of the present (or last job) is presented on the basis of the NACE rev. 2. Therefore these data are not comparable with the results of the previous years.

TABL. 9. PRACUJĄCY WEDŁUG SEKTORÓW EKONOMICZNYCH<sup>1)</sup> I PŁCI W LATACH 2003—2012 (cd.)  
 EMPLOYED PERSONS BY ECONOMIC SECTORS<sup>1)</sup> AND SEX IN THE YEARS 2003—2012 (cont.)

WYSZCZEGÓLNIENIE SPECIFICATION	Ogółem Total	Według sektorów ekonomicznych By economic sectors		
		rolniczy agriculture	przemysłowy industry	usługowy services
		w tysiącach in thousands		
<b>Mężczyźni (dok.) Males (cont.)</b>				
2010 I kwartał I quarter	8490	1128	3519	3836
II kwartał II quarter	8753	1154	3641	3953
III kwartał III quarter	8898	1172	3722	4002
IV kwartał IV quarter	8844	1147	3726	3968
przeciętne w roku annual averages	8747	1150	3652	3940
2011 I kwartał I quarter	8685	1144	3644	3894
II kwartał II quarter	8910	1197	3740	3969
III kwartał III quarter	9027	1219	3776	4030
IV kwartał IV quarter	8946	1140	3797	4007
przeciętne w roku annual averages	8892	1175	3739	3975
2012 I kwartał I quarter	8765	1123	3677	3963
II kwartał II quarter	8925	1177	3724	4019
<b>Dane uogólnione w oparciu o NSP 2011 Data generalized on the basis of the Population and Housing Census 2011</b>				
2010 <sup>2)</sup> I kwartał I quarter	8379	1128	3474	3770
II kwartał II quarter	8551	1145	3554	3847
III kwartał III quarter	8694	1164	3633	3894
IV kwartał IV quarter	8639	1139	3639	3858
przeciętne w roku annual averages	8566	1144	3575	3842
2011 <sup>2)</sup> I kwartał I quarter	8482	1134	3556	3788
II kwartał II quarter	8655	1183	3628	3840
III kwartał III quarter	8768	1205	3663	3899
IV kwartał IV quarter	8688	1127	3684	3875
przeciętne w roku annual averages	8648	1162	3633	3850
2012 <sup>2)</sup> I kwartał I quarter	8509	1109	3565	3833
II kwartał II quarter	8663	1164	3610	3885
III kwartał III quarter	8750	1182	3679	3884
IV kwartał IV quarter	8682	1136	3644	3896
przeciętne w roku annual averages	8651	1148	3625	3874

1) Patrz „Uwagi do tablic”, str. 20. 2) Od III kw. 2012 r. do uogólniania wyników badania na populację generalną zastosowano dane o ludności Polski w wieku 15 lat i więcej, pochodzące z bilansów opracowanych na podstawie wyników NSP 2011. Ponadto nastąpiły zmiany metodologiczne, poza zakresem badania, pozostają osoby przebywające poza gospodarstwem domowym 12 miesięcy lub więcej — do II kw. 2012 r. było to powyżej 3 miesięcy. Dane za okres od I kw. 2010 r. do II kw. 2012 roku zostały przeleczone zgodnie z nową metodologią i nową podstawą uogólniania wyników. W związku z wprowadzonymi zmianami wyniki BAEL nie są w pełni porównywalne z wynikami badań z lat poprzedzających 2010 rok.

1) See “Comments to tables”, page 29. 2) Since the third quarter of 2012, generalization of the survey results into the general population has been done with the use of the data on the population of Poland aged 15 years and more coming from the balances compiled on the basis of the results of the Population and Housing Census 2011. In addition, some methodological changes were introduced; from the survey range are excluded persons staying outside the household for 12 months and longer — until the second quarter of 2012 it was longer than 3 months. The data for the period between the first quarter of 2010 and the second quarter 2012 have been recalculated in accordance with the new methodology and new base of the generalization of results. Due to the introduced changes, the LFS results are not fully comparable with the results of the surveys carried out in the years prior to 2010.

TABL. 9. PRACUJĄCY WEDŁUG SEKTORÓW EKONOMICZNYCH<sup>1)</sup> I PŁCI W LATACH 2003—2012 (cd.)  
 EMPLOYED PERSONS BY ECONOMIC SECTORS<sup>1)</sup> AND SEX IN THE YEARS 2003—2012 (cont.)

WYSZCZEGÓLNIENIE SPECIFICATION	Ogółem Total	Według sektorów ekonomicznych By economic sectors		
		rolniczy agriculture	przemysłowy industry	usługowy services
		w tysiącach in thousands		
<b>Kobiety Females</b>				
2003 I kwartał I quarter	6092	1021	1062	4009
II kwartał II quarter	6238	1059	1089	4089
III kwartał III quarter	6212	1157	1065	3989
IV kwartał IV quarter	6198	1113	1045	4040
przeciętne w roku annual averages	6185	1088	1066	4032
2004 I kwartał I quarter	6114	984	1047	4084
II kwartał II quarter	6189	1027	1096	4066
III kwartał III quarter	6326	1171	1096	4058
IV kwartał IV quarter	6290	1108	1034	4146
przeciętne w roku annual averages	6230	1073	1069	4089
2005 I kwartał I quarter	6129	936	1047	4143
II kwartał II quarter	6241	1018	1112	4110
III kwartał III quarter	6421	1175	1085	4158
IV kwartał IV quarter	6434	1070	1076	4286
przeciętne w roku annual averages	6306	1050	1080	4174
2006 I kwartał I quarter	6315	922	1104	4289
II kwartał II quarter	6459	976	1115	4366
III kwartał III quarter	6654	1046	1166	4441
IV kwartał IV quarter	6624	972	1168	4482
przeciętne w roku annual averages	6513	978	1138	4395
2007 I kwartał I quarter	6614	939	1150	4521
II kwartał II quarter	6792	998	1206	4587
III kwartał III quarter	6959	1002	1259	4696
IV kwartał IV quarter	6985	941	1271	4773
przeciętne w roku annual averages	6838	970	1222	4645
2008 I kwartał I quarter	6948	939	1274	4733
I kwartał <sup>2)</sup> I quarter <sup>2)</sup>	6948	935	1260	4750
II kwartał II quarter	7024	1024	1243	4753
III kwartał III quarter	7164	1021	1279	4858
IV kwartał IV quarter	7193	940	1287	4962
przeciętne w roku annual averages	7082	980	1267	4831
2009 I kwartał I quarter	7078	913	1244	4918
II kwartał II quarter	7133	962	1177	4988
III kwartał III quarter	7190	985	1185	5014
IV kwartał IV quarter	7184	907	1203	5072
przeciętne w roku annual averages	7146	942	1202	4998

1) Patrz „Uwagi do tablic”, str. 20. 2) Od I kwartału 2008 r. dane o miejscu pracy są opracowywane w oparciu o nową klasyfikację PKD 2007. W związku z tym dane te, nie są porównywalne z wynikami z lat poprzednich.

1) See "Comments to tables", page 29. 2) Since the 1<sup>st</sup> quarter of 2008 data by kind of activity of the present (or last job) is presented on the basis of the NACE rev. 2. Therefore these data are not comparable with the results of the previous years.

TABL. 9. PRACUJĄCY WEDŁUG SEKTORÓW EKONOMICZNYCH<sup>1)</sup> I PŁCI W LATACH 2003—2012 (dok.)  
 EMPLOYED PERSONS BY ECONOMIC SECTORS<sup>1)</sup> AND SEX IN THE YEARS 2003—2012 (cont.)

WYSZCZEGÓLNIENIE SPECIFICATION	Ogółem Total	Według sektorów ekonomicznych By economic sectors		
		rolniczy agriculture	przemysłowy industry	usługowy services
	w tysiącach in thousands			
Kobiety (dok.) Females (cont.)				
2010 I kwartał I quarter	7084	856	1156	5073
II kwartał II quarter	7241	897	1180	5155
III kwartał III quarter	7301	950	1159	5183
IV kwartał IV quarter	7231	896	1154	5178
przeciętne w roku annual averages	7214	900	1161	5147
2011 I kwartał I quarter	7190	842	1196	5149
II kwartał II quarter	7253	878	1197	5176
III kwartał III quarter	7257	912	1190	5152
IV kwartał IV quarter	7255	848	1192	5213
przeciętne w roku annual averages	7239	870	1194	5172
2012 I kwartał I quarter	7216	816	1161	5235
II kwartał II quarter	7279	869	1149	5259
Dane uogólnione w oparciu o NSP 2011 Data generalized on the basis of the Population and Housing Census 2011				
2010 <sup>2)</sup> I kwartał I quarter	6798	833	1102	4859
II kwartał II quarter	6927	871	1128	4919
III kwartał III quarter	6987	924	1109	4947
IV kwartał IV quarter	6918	871	1103	4940
przeciętne w roku annual averages	6908	875	1110	4916
2011 <sup>2)</sup> I kwartał I quarter	6877	818	1142	4915
II kwartał II quarter	6925	854	1141	4928
III kwartał III quarter	6929	886	1136	4904
IV kwartał IV quarter	6925	825	1137	4960
przeciętne w roku annual averages	6914	846	1139	4927
2012 <sup>2)</sup> I kwartał I quarter	6888	794	1107	4985
II kwartał II quarter	6944	847	1094	5001
III kwartał III quarter	6972	837	1127	5006
IV kwartał IV quarter	6954	772	1133	5044
przeciętne w roku annual averages	6940	813	1115	5009

1) Patrz „Uwagi do tablic”, str. 20. 2) Od III kw. 2012 r. do uogólniania wyników badania na populację generalną zastosowano dane o ludności Polski w wieku 15 lat i więcej, pochodzące z bilansów opracowanych na podstawie wyników NSP 2011. Ponadto nastąpiły zmiany metodologiczne, poza zakresem badania, pozostają osoby przebywające poza gospodarstwem domowym 12 miesięcy lub więcej — do II kw. 2012 r. było to powyżej 3 miesięcy. Dane za okres od I kw. 2010 r. do II kw. 2012 roku zostały przeleczone zgodnie z nową metodologią i nową podstawą uogólniania wyników. W związku z wprowadzonymi zmianami wyniki BAEL nie są w pełni porównywalne z wynikami badań z lat poprzedzających 2010 rok.

1) See “Comments to tables”, page 29. 2) Since the third quarter of 2012, generalization of the survey results into the general population has been done with the use of the data on the population of Poland aged 15 years and more coming from the balances compiled on the basis of the results of the Population and Housing Census 2011. In addition, some methodological changes were introduced; from the survey range are excluded persons staying outside the household for 12 months and longer — until the second quarter of 2012 it was longer than 3 months. The data for the period between the first quarter of 2010 and the second quarter 2012 have been recalculated in accordance with the new methodology and new base of the generalization of results. Due to the introduced changes, the LFS results are not fully comparable with the results of the surveys carried out in the years prior to 2010.

# WSKAŹNIKI STRUKTURALNE<sup>1)</sup> WYZNACZANE NA PODSTAWIE BAEŁ W POLSCE I UNII EUROPEJSKIEJ W LATACH 2003—2011<sup>2)</sup>

## STRUCTURAL INDICATORS<sup>1)</sup> COMPILED ON THE BASIS OF THE LABOUR FORCE SURVEY IN POLAND AND EUROPEAN UNION IN THE YEARS 2003—2011<sup>2)</sup>

TABL. 10. WSKAŹNIK ZATRUDNIENIA OSÓB W WIEKU 15—64 LATA

Przeciętne w roku

EMPLOYMENT RATE OF PERSONS AGED 15—64

Annual averages

WYSZCZEGÓLNIENIE SPECIFICATION	Wskaźnik zatrudnienia (15—64) Employment rate (15—64)			
	Polska Poland	EU 15	EU 25	EU 27
	w % in %			
<b>OGÓŁEM</b> . . . . . 2003	51,4	64,4	63,0	62,7
<b>TOTAL</b> . . . . . 2004	51,4	64,6	63,1	62,8
. . . . . 2005	52,8	65,3	63,9	63,4
. . . . . 2006	54,5	66,1	64,8	64,4
. . . . . 2007	57,0	66,8	65,7	65,3
. . . . . 2008	59,2	67,1	66,1	65,8
. . . . . 2009	59,3	65,8	64,8	64,5
. . . . . 2010	59,3	65,4	64,4	64,1
. . . . . 2011	59,7	65,5	64,6	64,3
. . . . . 2012 <sup>3)</sup>	59,7	65,2	×	64,2
<b>Mężczyźni</b> . . . . . 2003	56,4	72,7	70,9	70,3
<b>Males</b> . . . . . 2004	56,8	72,5	70,7	70,2
. . . . . 2005	58,9	73,0	71,4	70,8
. . . . . 2006	60,9	73,6	72,1	71,6
. . . . . 2007	63,6	74,2	73,0	72,5
. . . . . 2008	66,3	74,1	73,1	72,7
. . . . . 2009	66,1	71,9	71,0	70,7
. . . . . 2010	65,6	71,3	70,4	70,1
. . . . . 2011	66,3	71,2	70,5	70,1
. . . . . 2012 <sup>3)</sup>	66,3	70,6	×	69,8
<b>Kobiety</b> . . . . . 2003	46,4	56,2	55,2	55,0
<b>Females</b> . . . . . 2004	46,1	56,7	55,5	55,4
. . . . . 2005	46,8	57,6	56,4	56,1
. . . . . 2006	48,2	58,6	57,4	57,2
. . . . . 2007	50,6	59,5	58,4	58,2
. . . . . 2008	52,4	60,1	59,2	58,9
. . . . . 2009	52,8	59,6	58,7	58,4
. . . . . 2010	53,0	59,4	58,5	58,2
. . . . . 2011	53,1	59,7	58,8	58,5
. . . . . 2012 <sup>3)</sup>	53,1	59,8	×	58,6

1) Por. definicję w „Uwagach metodycznych” str. 19. 2) Dane pobrane ze strony internetowej Eurostat w dniu 22 kwietnia 2013 r. 3) Od III kwartału 2012 r. wprowadzono zmiany metodologiczne — patrz „Uwagi metodyczne”, str. 13; dane za 2012 r. zaprezentowano z uwzględnieniem tych zmian, dane nieporównywalne dla okresów wcześniejszych.

1) Cf. the definition in "Methodological issues" on page 29. 2) Data are downloaded from Eurostat website on 22<sup>nd</sup> April 2013. 3) Since the third quarter of 2012 there were introduced methodological changes — see "Methodological notes" on page 23; those changes were taken into account while presenting data for 2012, therefore figures for 2012 are incomparable with data for previous periods.

TABL. 11. WSKAŹNIK ZATRUDNIENIA OSÓB STARSZYCH (W WIEKU 55—64 LATA)

Przeciętne w roku

EMPLOYMENT RATE OF OLDER PERSONS (AGED 55—64)

Annual averages

WYSZCZEGÓLNIENIE SPECIFICATION	Wskaźnik zatrudnienia (55—64) Employment rate (55—64)			
	Polska Poland	EU 15	EU 25	EU 27
	w % in %			
<b>OGÓŁEM</b> . . . . . 2003	27,1	41,5	40,1	39,9
<b>TOTAL</b> . . . . . 2004	26,1	42,3	40,8	40,5
. . . . . 2005	27,2	44,2	42,6	42,3
. . . . . 2006	28,1	45,3	43,6	43,5
. . . . . 2007	29,7	46,5	44,8	44,6
. . . . . 2008	31,6	47,4	45,7	45,6
. . . . . 2009	32,3	47,9	46,2	46,0
. . . . . 2010	34,0	48,4	46,6	46,3
. . . . . 2011	36,9	49,5	47,8	47,4
. . . . . 2012 <sup>3)</sup>	38,7	50,9	×	48,9
<b>Mężczyźni</b> . . . . . 2003	35,3	51,4	50,1	49,7
<b>Males</b> . . . . . 2004	34,3	52,0	50,6	50,1
. . . . . 2005	35,9	53,3	51,9	51,6
. . . . . 2006	38,4	54,1	52,8	52,6
. . . . . 2007	41,4	55,2	54,1	53,9
. . . . . 2008	44,1	56,2	55,0	55,0
. . . . . 2009	44,3	56,2	54,9	54,8
. . . . . 2010	45,3	56,2	54,8	54,6
. . . . . 2011	47,8	56,8	55,5	55,2
. . . . . 2012 <sup>3)</sup>	49,3	58,0	×	56,4
<b>Kobiety</b> . . . . . 2003	20,1	32,0	30,6	30,6
<b>Females</b> . . . . . 2004	19,1	32,9	31,5	31,4
. . . . . 2005	19,7	35,5	33,8	33,6
. . . . . 2006	19,0	36,8	34,9	34,8
. . . . . 2007	19,4	38,0	36,0	35,9
. . . . . 2008	20,7	39,0	36,9	36,8
. . . . . 2009	21,9	40,1	38,0	37,8
. . . . . 2010	24,2	41,0	38,9	38,6
. . . . . 2011	27,3	42,5	40,6	40,2
. . . . . 2012 <sup>3)</sup>	29,2	44,3	×	41,8

TABL. 12. STOPA BEZROBOCIA  
Przeciętne w roku  
UNEMPLOYMENT RATE  
Annual averages

WYSZCZEGÓLNIENIE SPECIFICATION	Stopa bezrobocia Unemployment rate			
	Polska Poland	EU 15	EU 25	EU 27
	w % in %			
OGÓŁEM . . . . . 2003 TOTAL	19,4	8,0	9,0	9,0
	2004	19,1	8,3	9,2
	2005	17,8	8,2	9,0
	2006	13,9	7,7	8,2
	2007	9,6	7,0	7,2
	2008	7,1	7,1	7,1
	2009	8,2	9,1	9,1
	2010	9,6	9,5	9,7
	2011	9,7	9,6	9,7
	2012 <sup>3)</sup>	10,1	10,6	×
Mężczyźni . . . . . 2003 Males	18,9	7,4	8,4	8,4
	2004	18,5	7,6	8,5
	2005	16,6	7,5	8,3
	2006	13,0	7,0	7,5
	2007	9,0	6,4	6,5
	2008	6,4	6,7	6,6
	2009	7,8	9,1	9,1
	2010	9,3	9,5	9,7
	2011	9,0	9,5	9,6
	2012 <sup>3)</sup>	9,4	10,6	×
Kobiety . . . . . 2003 Females	20,0	8,9	9,9	9,8
	2004	19,8	9,1	10,1
	2005	19,2	9,0	9,9
	2006	14,9	8,6	9,1
	2007	10,4	7,8	8,0
	2008	8,0	7,7	7,6
	2009	8,7	9,0	9,0
	2010	10,0	9,5	9,7
	2011	10,5	9,7	9,8
	2012 <sup>3)</sup>	10,9	10,6	×

TABL. 13. STOPA BEZROBOCIA DŁUGOTRWALEGO

Przeciętne w roku

LONG-TERM UNEMPLOYMENT RATE

Annual averages

WYSZCZEGÓLNIENIE SPECIFICATION	Stopa bezrobocia długotrwałego (12 miesięcy i więcej) Long-term unemployment rate (12 months and more)			
	Polska Poland	EU 15	EU 25	EU 27
	w %    in %			
<b>OGÓŁEM</b> . . . . . 2003	11,1	3,4	4,1	4,2
<b>TOTAL</b> . . . . . 2004	10,3	3,5	4,2	4,3
. . . . . 2005	10,3	3,4	4,1	4,1
. . . . . 2006	7,8	3,3	3,7	3,7
. . . . . 2007	4,9	2,9	3,1	3,1
. . . . . 2008	2,4	2,6	2,6	2,6
. . . . . 2009	2,5	3,0	3,0	3,0
. . . . . 2010	3,0	3,8	3,9	3,9
. . . . . 2011	3,6	4,1	4,1	4,1
. . . . . 2012 <sup>3)</sup>	4,1	4,7	×	4,6
<b>Mężczyźni</b> . . . . . 2003	10,4	3,0	3,7	3,8
<b>Males</b> . . . . . 2004	9,7	3,2	3,8	3,9
. . . . . 2005	9,4	3,1	3,7	3,8
. . . . . 2006	7,1	3,0	3,4	3,5
. . . . . 2007	4,6	2,6	2,8	2,9
. . . . . 2008	2,0	2,4	2,4	2,4
. . . . . 2009	2,2	2,9	2,9	2,9
. . . . . 2010	2,9	3,9	4,0	3,9
. . . . . 2011	3,3	4,1	4,1	4,2
. . . . . 2012 <sup>3)</sup>	3,7	4,7	×	4,6
<b>Kobiety</b> . . . . . 2003	11,8	3,8	4,6	4,6
<b>Females</b> . . . . . 2004	11,2	4,0	4,7	4,7
. . . . . 2005	11,5	3,8	4,6	4,5
. . . . . 2006	8,7	3,6	4,1	4,1
. . . . . 2007	5,4	3,2	3,4	3,4
. . . . . 2008	2,8	2,8	2,9	2,8
. . . . . 2009	2,8	3,2	3,2	3,1
. . . . . 2010	3,2	3,8	3,8	3,8
. . . . . 2011	4,0	4,1	4,1	4,1
. . . . . 2012 <sup>3)</sup>	4,6	4,7	×	4,6

TABL. 14. OSOBY W WIEKU 18—59 LAT W GOSPODARSTWACH DOMOWYCH BEZ OSÓB PRACUJĄCYCH  
Przeciętne w roku  
PERSONS AGED 18—59 LIVING IN JOBLESS HOUSEHOLDS  
Annual average

WYSZCZEGÓLNIENIE SPECIFICATION		Osoby w wieku 18—59 lat w gospodarstwach domowych bez osób pracujących <i>Persons aged 18—59 living in jobless households</i>			
		Polska <i>Poland</i>	EU 15	EU 25	EU 27
		w %    in %			
OGÓŁEM . . . . . <i>TOTAL</i>	2003	15,0	9,8	10,2	10,4
	2004	15,5	9,8	10,3	10,4
	2005	14,8	9,8	10,2	10,3
	2006	13,2	9,5	9,7	9,8
	2007	11,6	9,0	9,2	9,3
	2008	10,1	9,0	9,1	9,1
	2009	10,2	10,1	10,1	10,1
	2010	10,3	10,4	10,4	10,4
	2011	10,0	10,5	10,4	10,5
Mężczyźni . . . . . <i>Males</i>	2003	14,0	8,6	9,0	9,2
	2004	14,5	8,7	9,2	9,4
	2005	13,5	8,7	9,1	9,2
	2006	11,9	8,4	8,7	8,8
	2007	10,4	8,0	8,2	8,2
	2008	8,7	8,1	8,1	8,2
	2009	8,8	9,3	9,2	9,3
	2010	9,2	9,7	9,7	9,7
	2011	8,9	9,9	9,7	9,8
Kobiety . . . . . <i>Females</i>	2003	16,0	11,0	11,4	11,5
	2004	16,5	10,9	11,3	11,4
	2005	16,0	10,8	11,2	11,3
	2006	14,4	10,5	10,8	10,8
	2007	12,7	10,1	10,2	10,3
	2008	11,5	10,0	10,1	10,1
	2009	11,6	10,8	10,9	10,9
	2010	11,4	11,1	11,1	11,1
	2011	11,0	11,2	11,1	11,2

TABL. 15. DZIECI W GOSPODARSTWACH DOMOWYCH BEZ OSÓB PRACUJĄCYCH

Przeciętne roczne

**CHILDREN LIVING IN JOBLESS HOUSEHOLDS***Annual average*

WYSZCZEGÓLNIENIE SPECIFICATION	Dzieci (w wieku 0—17 lat) w gospodarstwach domowych bez osób pracujących <i>Children (aged 0—17) living in jobless households</i>			
	Polska <i>Poland</i>	EU 15	EU 25	EU 27
	w %    in %			
<b>OGÓŁEM</b> . . . . . 2003	×	9,9	10,0	10,1
<b>TOTAL</b> . . . . . 2004	×	9,7	9,8	10,0
2005	×	9,6	9,7	9,9
2006	11,1	9,5	9,6	9,7
2007	9,5	9,2	9,2	9,3
2008	8,2	9,1	9,1	9,2
2009	8,0	10,2	10,1	10,1
2010	8,7	10,7	10,6	10,6
2011	8,7	10,7	10,6	10,7

TABL. 16. OSOBY DOROSŁE UCZESTNICZĄCE W KSZTAŁCENIU I SZKOLENIU

Przeciętne w roku

**LIFE-LONG LEARNING (adult participation in education and training)***Annual average*

WYSZCZEGÓLNIENIE SPECIFICATION	Kształcenie ustawiczne dorosłych (w wieku 25—64 lata) <i>Life-long learning (aged 25—64)</i>			
	Polska <i>Poland</i>	EU 15	EU 25	EU 27
	w %    in %			
<b>OGÓŁEM</b> . . . . . 2003	4,4	9,7	8,9	8,5
<b>TOTAL</b> . . . . . 2004	5,0	10,5	9,7	9,2
2005	4,9	11,1	10,1	9,6
2006	4,7	11,0	10,0	9,5
2007	5,1	10,7	9,8	9,3
2008	4,7	10,8	9,9	9,4
2009	4,7	10,7	9,8	9,3
2010	5,3	10,4	9,6	9,1
2011	4,5	10,1	9,4	8,9
2012 <sup>3)</sup>	4,5	10,3	9,5	9,0
<b>Mężczyźni</b> . . . . . 2003	3,9	9,1	8,3	7,9
<b>Males</b> . . . . . 2004	4,3	9,8	9,0	8,5
2005	4,3	10,2	9,3	8,8
2006	4,3	10,0	9,1	8,6
2007	4,7	9,6	8,9	8,4
2008	4,2	9,7	8,9	8,5
2009	4,3	9,7	8,8	8,4
2010	4,8	9,4	8,7	8,3
2011	4,0	9,3	8,6	8,2
2012 <sup>3)</sup>	3,8	9,5	8,8	8,4
<b>Kobiety</b> . . . . . 2003	4,9	10,4	9,6	9,0
<b>Females</b> . . . . . 2004	5,7	11,3	10,4	9,9
2005	5,4	12,0	11,0	10,4
2006	5,1	12,0	10,9	10,4
2007	5,5	11,7	10,7	10,2
2008	5,2	11,7	10,8	10,2
2009	5,1	11,7	10,7	10,2
2010	5,9	11,4	10,5	10,0
2011	5,0	10,8	10,1	9,6
2012 <sup>3)</sup>	5,1	11,0	10,2	9,7

TABL. 17. WYKSZTAŁCENIE OSÓB MŁODYCH  
Przeciętne w roku  
*YOUTH EDUCATION ATTAINMENT LEVEL*  
*Annual average*

WYSZCZEGÓLNIENIE SPECIFICATION	Wykształcenie osób młodych (w wieku 20—24 lata) Youth education attainment level (aged 20—24)				
	Polska Poland	EU 15	EU 25	EU 27	
	w % in %				
OGÓŁEM . . . . . TOTAL	2003	90,3	74,3	77,2	77,1
	2004	90,9	74,5	77,4	77,2
	2005	91,1	74,7	77,5	77,4
	2006	91,7	75,1	77,9	77,9
	2007	91,6	75,3	78,1	78,1
	2008	91,3	75,8	78,4	78,5
	2009	91,3	76,0	78,5	78,6
	2010	91,1	76,7	79,0	79,0
	2011	90,0	77,3	79,4	79,5
	2012 <sup>3)</sup>	89,8	78,3	80,2	80,2
Mężczyźni . . . . . Males	2003	87,9	71,5	74,6	74,6
	2004	88,7	71,3	74,4	74,4
	2005	88,9	71,7	74,8	74,8
	2006	89,6	71,8	74,9	75,1
	2007	89,7	72,3	75,3	75,5
	2008	89,3	72,5	75,3	75,6
	2009	89,3	72,9	75,6	75,9
	2010	88,4	73,5	76,1	76,3
	2011	87,4	74,2	76,4	76,7
	2012 <sup>3)</sup>	86,6	75,4	77,3	77,5
Kobiety . . . . . Females	2003	92,8	77,0	79,8	79,5
	2004	93,1	77,6	80,3	80,0
	2005	93,3	77,7	80,3	80,1
	2006	93,8	78,4	81,0	80,9
	2007	93,4	78,4	80,9	80,8
	2008	93,3	79,1	81,5	81,4
	2009	93,2	79,3	81,5	81,4
	2010	93,8	79,8	82,0	81,9
	2011	92,8	80,4	82,4	82,4
	2012 <sup>3)</sup>	93,2	81,3	83,1	83,0

TABL. 18. ZRÓŻNICOWANIE REGIONALNE (NTS 2) WSKAŹNIKA ZATRUDNIENIA  
(DLA OSÓB W WIEKU 15—64 LATA)

Przeciętne w roku

*DISPERSION OF REGIONAL (NUTS 2) EMPLOYMENT RATES  
(OF PERSONS AGED 15—64)*

*Annual average*

WYSZCZEGÓLNIENIE SPECIFICATION	Zróżnicowanie regionalne wskaźnika zatrudnienia (dla osób w wieku 15—64 lata) <i>Dispersion of regional employment rates (of persons aged 15—64)</i>	
	Polska Poland	EU 27
	w %	in %
<b>OGÓŁEM</b> . . . . . 2003	6,8	12,8
<b>TOTAL</b> . . . . . 2004	6,4	12,2
. . . . . 2005	5,6	11,9
. . . . . 2006	5,1	11,5
. . . . . 2007	4,5	11,2
. . . . . 2008	5,1	11,4
. . . . . 2009	4,5	11,7
. . . . . 2010	4,5	12,0
. . . . . 2011	5,0	12,5
 <b>Mężczyźni</b> . . . . . 2003	6,2	10,7
<b>Males</b> . . . . . 2004	6,4	10,5
. . . . . 2005	5,1	10,0
. . . . . 2006	3,7	9,4
. . . . . 2007	3,4	8,9
. . . . . 2008	4,6	8,7
. . . . . 2009	3,9	9,1
. . . . . 2010	4,2	9,6
. . . . . 2011	4,4	10,0
 <b>Kobiety</b> . . . . . 2003	8,6	18,2
<b>Females</b> . . . . . 2004	7,5	16,8
. . . . . 2005	7,0	16,6
. . . . . 2006	7,4	15,9
. . . . . 2007	6,7	15,7
. . . . . 2008	6,6	15,8
. . . . . 2009	6,1	16,1
. . . . . 2010	5,7	16,0
. . . . . 2011	6,6	16,4

TABL. 19. ŚREDNI WIEK DEZAKTYWIZACJI ZAWODOWEJ (WYJŚCIA Z SIŁY ROBOCZEJ)  
Przeciętne w roku  
AVERAGE EXIT AGE FROM THE LABOUR FORCE  
Annual average

WYSZCZEGÓLNIENIE SPECIFICATION		Średni wiek dezaktywizacji zawodowej (wyjścia z siły roboczej) Average exit age from the labour force			
		Polska Poland	EU 15	EU 25	EU 27
		w latach    years			
OGÓŁEM . . . . . TOTAL	2003	57,9	61,4	61,0	61,0
	2004	57,7	60,9	60,5	60,5
	2005	59,5	61,1	60,9	61,0
	2006	x	61,3	61,0	61,2
	2007	59,3	61,5	61,2	61,2
	2008	x	61,5	61,3	61,4
	2009	x	61,6	61,4	61,4
	2010	x	61,7	61,6	61,5
Mężczyźni . . . . . Males	2003	59,8	61,7	61,5	61,5
	2004	60,0	61,0	61,0	60,9
	2005	62,0	61,4	61,4	61,6
	2006	x	61,6	61,4	61,7
	2007	61,4	62,0	61,9	61,9
	2008	x	61,9	61,9	62,0
	2009	x	61,9	61,9	61,8
	2010	x	61,8	61,8	61,7
Kobiety . . . . . Females	2003	56,4	61,1	60,6	60,6
	2004	55,8	60,7	60,2	60,1
	2005	57,4	60,8	60,4	60,4
	2006	x	61,1	60,5	60,7
	2007	57,5	61,1	60,6	60,5
	2008	x	61,1	60,8	60,8
	2009	x	61,3	61,0	61,0
	2010	x	61,6	61,4	61,3

TABL. 20. MŁODZIEŻ NIEKONTYNUUJĄCA NAUKI

Przeciętne w roku

EARLY LEAVERS FROM EDUCATION AND TRAINING

Annual average

WYSZCZEGÓLNIENIE SPECIFICATION	Młodzież niekontynuująca nauki (w wieku 18—24 lata) Early leavers from education and training (aged 18—24)			
	Polska Poland	EU 15	EU 25	EU 27
	w % in %			
<b>OGÓŁEM</b> . . . . . 2003	6,0	18,1	16,0	16,5
<b>TOTAL</b> . . . . . 2004	5,6	17,7	15,6	16,1
. . . . . 2005	5,3	17,5	15,5	15,8
. . . . . 2006	5,4	17,2	15,3	15,5
. . . . . 2007	5,0	16,8	14,9	15,0
. . . . . 2008	5,0	16,5	14,7	14,8
. . . . . 2009	5,3	15,8	14,2	14,3
. . . . . 2010	5,4	15,4	13,8	14,0
. . . . . 2011	5,6	14,7	13,3	13,5
. . . . . 2012 <sup>3)</sup>	5,7	13,7	12,5	12,8
<b>Mężczyźni</b> . . . . . 2003	7,6	20,5	18,2	18,6
<b>Males</b> . . . . . 2004	7,3	20,3	18,0	18,4
. . . . . 2005	6,8	19,8	17,6	17,8
. . . . . 2006	6,9	19,7	17,5	17,5
. . . . . 2007	6,2	19,2	17,1	17,0
. . . . . 2008	6,1	18,9	16,9	16,8
. . . . . 2009	6,6	18,0	16,2	16,2
. . . . . 2010	7,2	17,6	15,8	15,9
. . . . . 2011	7,4	16,8	15,2	15,3
. . . . . 2012 <sup>3)</sup>	7,8	15,6	14,3	14,5
<b>Kobiety</b> . . . . . 2003	4,4	15,7	13,9	14,4
<b>Females</b> . . . . . 2004	3,9	15,1	13,3	13,8
. . . . . 2005	3,7	15,2	13,4	13,8
. . . . . 2006	3,9	14,8	13,0	13,4
. . . . . 2007	3,8	14,4	12,6	12,9
. . . . . 2008	3,9	14,1	12,5	12,8
. . . . . 2009	3,9	13,6	12,1	12,4
. . . . . 2010	3,5	13,1	11,7	12,1
. . . . . 2011	3,8	12,6	11,3	11,6
. . . . . 2012 <sup>3)</sup>	3,5	11,8	10,6	11,0

# WYBRANE WYNIKI ZE WSKAŹNIKAMI PRECYZJI

## SELECTED RESULTS WITH PRECISION INDEXES

TABL. 0.1. AKTYWNOŚĆ EKONOMICZNA LUDNOŚCI WEDŁUG WYBRANYCH CECH  
OSZACOWANIA WZGLĘDNYCH BŁĘDÓW STANDARDOWYCH DLA SZACUNKÓW STANU  
W IV KWARTALE 2012 R. — W %  
SELECTED ITEMS OF ECONOMIC ACTIVITY  
ESTIMATES OF RELATIVE STANDARD ERRORS FOR LEVEL ESTIMATES  
FOR IV QUARTER 2012 — IN %

WYSZCZEGÓLNIENIE SPECIFICATION	Ogółem Total	Aktywni zawodowo Economically active population					Bierni zawo- dowo Economically inactive persons	Współ- czynnik aktyw- ności zawodo- wej Activity rate	Wskaż- nik za- trud- nienia Employ- ment rate	Stopa bezro- bocia Unemploy- ment rate
		razem total	pracujący employed persons		bezro- botni unem- ployed persons					
			razem total	w wymiarze czasu pracy working						
				pełnym full-time		nie- pełnym part-time				
OGÓŁEM . . . . . TOTAL	0,0	0,3	0,4	0,4	2,1	1,8	0,4	0,3	0,4	1,8
Według płci: By sex:										
Mężczyźni Males . . . . .	0,0	0,3	0,4	0,4	3,2	2,5	0,6	0,3	0,4	2,5
Kobiety Females . . . . .	0,0	0,4	0,5	0,6	2,5	2,5	0,4	0,4	0,5	2,5
Według miejsca zamieszkania: By place of residence:										
Miasta Urban areas . . . . .	0,0	0,4	0,5	0,5	2,8	2,3	0,5	0,4	0,5	2,3
z tego o liczbie ludności: of which with the number of inhabitants:										
500 tysięcy i więcej . . . . . thousand and more	1,6	2,0	2,0	2,1	6,0	6,2	2,0	1,0	1,1	6,0
100000—499999 . . . . .	2,0	2,3	2,4	2,5	5,7	4,9	2,2	1,0	1,1	4,4
50000— 99999 . . . . .	3,6	4,0	4,0	4,1	7,9	6,7	3,8	1,4	1,5	5,4
20000— 49999 . . . . .	3,5	3,7	3,7	3,8	7,6	6,1	3,7	1,1	1,3	4,7
10000— 19999 . . . . .	4,5	5,0	5,1	5,0	11,9	7,8	4,6	1,5	1,7	6,2
poniżej 10000 . . . . . less than 10000	5,4	5,7	5,8	5,9	10,7	8,4	5,5	1,4	1,7	6,3
Wieś Rural areas . . . . .	0,0	0,4	0,6	0,6	3,3	2,8	0,6	0,4	0,6	2,8
Według regionów: By region:										
Centralny . . . . .	1,3	1,6	1,7	1,8	5,3	4,8	1,7	0,8	1,0	4,7
łódzkie . . . . .	2,1	2,5	2,7	2,7	8,4	6,5	2,5	1,2	1,5	6,2
mazowieckie . . . . .	1,8	2,3	2,4	2,5	6,9	6,9	2,4	1,2	1,3	6,8
Południowy . . . . .	1,3	1,7	1,8	1,9	5,0	4,3	1,5	0,9	1,1	4,2
małopolskie . . . . .	2,2	2,9	3,0	3,1	7,0	6,8	2,3	1,3	1,5	6,3
śląskie . . . . .	1,7	2,4	2,5	2,5	6,7	5,7	2,0	1,3	1,5	5,4
Wschodni . . . . .	1,2	1,5	1,6	1,6	4,6	3,6	1,5	0,7	0,9	3,3
lubelskie . . . . .	2,3	3,0	3,1	3,3	7,7	7,4	2,7	1,6	1,8	6,8
podkarpackie . . . . .	2,5	3,0	3,2	3,2	8,9	6,6	2,8	1,4	1,7	5,9
świętokrzyskie . . . . .	2,9	3,6	3,8	3,9	10,7	6,7	3,2	1,6	1,9	6,0
podlaskie . . . . .	3,1	3,7	3,9	3,9	8,7	7,3	3,4	1,6	1,8	6,6
Północno-zachodni . . . . .	1,3	1,7	1,7	1,7	5,6	4,8	1,6	0,9	1,0	4,4
wielkopolskie . . . . .	1,9	2,4	2,5	2,5	7,8	6,8	2,3	1,2	1,3	6,4
zachodniopomorskie . . . . .	2,9	3,7	3,5	3,5	11,0	9,2	3,3	1,8	1,9	7,6
lubuskie . . . . .	2,8	3,6	3,7	3,8	10,2	8,7	3,3	1,8	2,0	7,9
Południowo-zachodni . . . . .	1,8	2,2	2,3	2,3	6,5	5,6	2,2	1,1	1,3	5,0
dolnośląskie . . . . .	2,2	2,7	2,9	2,9	8,4	6,6	2,7	1,4	1,7	6,1
opolskie . . . . .	2,6	3,1	3,2	3,2	7,6	7,6	3,0	1,5	1,7	6,9
Północny . . . . .	1,4	1,8	1,9	2,0	5,5	4,4	1,7	1,0	1,1	4,2
kujawsko-pomorskie . . . . .	2,2	2,7	3,0	3,1	9,9	7,1	2,9	1,5	1,7	6,9
warmińsko-mazurskie . . . . .	2,9	3,3	3,6	3,6	10,2	8,5	3,5	1,8	2,0	8,1
pomorskie . . . . .	2,7	3,3	3,5	3,6	8,1	6,6	3,3	1,6	1,8	6,3

TABL. 0.1. AKTYWNOŚĆ EKONOMICZNA LUDNOŚCI WEDŁUG WYBRANYCH CECH  
OSZACOWANIA WZGLĘDNYCH BŁĘDÓW STANDARDOWYCH DLA SZACUNKÓW STANU  
W IV KWARTALE 2012 R. — W % (dok.)  
SELECTED ITEMS OF ECONOMIC ACTIVITY  
ESTIMATES OF RELATIVE STANDARD ERRORS FOR LEVEL ESTIMATES  
FOR IV QUARTER 2012 — IN % (cont.)

WYSZCZEGÓLNIENIE SPECIFICATION	Ogółem Total	Aktywni zawodowo Economically active population					Bierni zawo- dowo Economically inactive persons	Współ- czynnik aktyw- ności zawodo- wej Activity rate	Wskaż- nik za- trud- nienia Employ- ment rate	Stopa bezro- bocia Unemploy- ment rate
		razem total	pracujący employed persons		bezro- botni unem- ployed persons					
			razem total	w wymiarze czasu pracy working						
				pełnym full-time		nie- pełnym part-time				
Według wieku: By age:										
15—17 lat years . . . . .	0,0	11,7	11,8	51,4	12,1	75,3	0,2	11,7	11,8	72,6
18—19 . . . . .	0,0	5,1	7,3	9,3	12,6	7,7	0,9	5,1	7,3	5,6
20—24 . . . . .	0,0	1,2	1,6	1,8	6,0	3,5	1,6	1,2	1,6	3,2
25—29 . . . . .	0,0	0,6	0,8	0,9	6,8	4,1	3,0	0,6	0,8	4,0
30—34 . . . . .	0,0	0,5	0,7	0,8	6,3	5,0	3,3	0,5	0,7	5,0
35—39 . . . . .	0,0	0,5	0,6	0,6	6,5	4,9	3,6	0,5	0,6	4,9
40—44 . . . . .	0,0	0,5	0,7	0,7	7,5	5,2	3,8	0,5	0,7	5,2
45—49 . . . . .	0,0	0,6	0,8	0,9	6,6	5,1	3,2	0,6	0,8	5,1
50—54 . . . . .	0,0	0,7	0,8	0,9	6,1	4,9	2,3	0,7	0,8	4,9
55—59 . . . . .	0,0	1,1	1,2	1,3	5,2	5,9	1,5	1,1	1,2	6,0
60—64 . . . . .	0,0	2,3	2,4	2,6	5,5	10,1	0,8	2,3	2,4	10,0
65 lat i więcej years and more . .	0,0	4,0	4,1	5,7	6,0	36,8	0,2	4,0	4,1	36,9
Według poziomu wykształcenia: By level of education:										
wyższe tertiary . . . . .	1,0	1,1	1,1	1,2	4,7	4,3	2,1	0,4	0,5	4,2
policealne post-secondary . . . .	2,4	2,8	3,0	3,1	8,9	8,8	3,9	1,5	1,8	8,3
średnie zawodowe vocational secondary	0,8	1,0	1,1	1,2	4,4	3,6	1,4	0,6	0,7	3,6
średnie ogólnokształcące . . . . . general secondary	1,1	1,9	2,0	2,1	6,3	4,6	1,5	1,3	1,5	4,3
zasadnicze zawodowe basic vocational	0,7	0,9	1,0	1,1	4,0	2,9	1,3	0,6	0,7	2,8
gimnazjalne, podstawowe i niepełne podstawowe . . . . . lower secondary, primary and incomplete primary	0,8	2,2	2,4	2,7	4,7	4,6	0,7	1,8	2,0	4,0
Według stopnia pokrewieństwa z głową gospodarstwa domowego: By relationship to the head of household:										
głowa gospodarstwa . . . . . head of the household	0,3	0,5	0,5	0,5	3,2	3,6	0,7	0,4	0,4	3,6
współmałżonek spouse . . . . .	0,4	0,6	0,7	0,8	3,4	3,0	0,9	0,6	0,7	2,9
syn, córka, zięć, synowa children . .	0,7	1,2	1,3	1,4	4,5	2,7	0,8	0,7	0,9	2,5
pozostali członkowie gospodarstwa domowego . . . . . others household members	1,6	3,8	4,2	4,7	8,0	7,1	1,7	3,1	3,6	6,3
Z ogółem wybrane kategorie: Of total selected categories:										
niepełnosprawni disabled persons . .	1,2	3,2	3,4	3,9	6,0	7,1	1,3	2,8	3,1	6,4
uczniowie apprentices . . . . .	0,7	2,5	2,8	3,0	5,8	5,7	0,7	2,2	2,4	5,2
dokształcający się persons participating in the non-school forms of education	4,1	4,4	4,5	4,7	14,1	13,9	8,1	1,4	1,7	13,2
absolwenci school leavers . . . . .	2,5	2,7	3,3	3,6	12,1	5,0	6,8	0,9	2,1	4,3

**TABL. 0.2. AKTYWNOŚĆ EKONOMICZNA LUDNOŚCI WEDŁUG WYBRANYCH CECH  
OSZACOWANIA WZGLĘDNYCH<sup>1)</sup> BŁĘDÓW STANDARDOWYCH DLA ZMIAN STANU  
W CIĄGU KWARTAŁU (III—IV KW. 2012 R.) — W %**  
**SELECTED ITEMS OF ECONOMIC ACTIVITY. ESTIMATES OF RELATIVE<sup>1)</sup> STANDARD  
ERRORS FOR QUARTERLY CHANGES (III—IV Q 2012) — IN %**

WYSZCZEGÓLNIENIE SPECIFICATION	Ogółem Total	Aktywni zawodowo Economically active population					Bierni zawo- dowo Economically inactive persons	Współ- czynnik aktyw- ności zawodo- wej Activity rate	Wskaź- nik za- trud- nienia Employ- ment rate	Stopa bezro- bocia Unemploy- ment rate
		razem total	pracujący employed persons		bezro- botni unem- ployed persons					
			razem total	w wymiarze czasu pracy working						
				pełnym full-time		nie- pełnym part-time				
OGÓŁEM . . . . . TOTAL	0,0	0,3	0,4	0,4	2,3	2,0	0,4	0,3	0,4	2,0
Według płci: By sex:										
Mężczyźni Males . . . . .	0,0	0,3	0,4	0,4	3,7	2,7	0,6	0,3	0,4	2,7
Kobiety Females . . . . .	0,0	0,5	0,5	0,6	2,8	2,6	0,4	0,5	0,5	2,5
Według miejsca zamieszkania: By place of residence:										
Miasta Urban areas . . . . .	0,0	0,4	0,5	0,5	3,1	2,5	0,5	0,4	0,5	2,4
z tego o liczbie ludności: of which with the number of inhabitants:										
500 tysięcy i więcej . . . . . thousand and more	1,5	1,8	1,9	2,0	6,5	7,2	2,1	1,1	1,2	6,8
100000—499999 . . . . .	2,0	2,3	2,4	2,4	6,6	5,5	2,2	1,0	1,2	5,2
50000— 99999 . . . . .	3,4	3,8	3,9	3,9	9,0	7,2	3,6	1,4	1,6	5,9
20000— 49999 . . . . .	3,4	3,7	3,7	3,8	7,0	6,4	3,4	1,1	1,3	5,0
10000— 19999 . . . . .	4,4	4,8	5,0	5,0	11,3	8,6	4,6	1,5	1,7	7,6
poniżej 10000 . . . . . less than 10000	5,3	5,5	5,5	5,6	10,8	9,3	5,7	1,5	1,7	7,1
Wieś Rural areas . . . . .	0,0	0,4	0,6	0,6	3,3	3,2	0,6	0,4	0,6	3,2
Według regionów: By region:										
Centralny . . . . .	1,2	1,6	1,7	1,7	6,0	5,3	1,5	0,8	0,9	4,9
łódzkie . . . . .	2,0	2,5	2,7	2,8	8,1	7,3	2,3	1,3	1,5	6,9
mazowieckie . . . . .	1,7	2,2	2,3	2,4	8,0	7,3	2,3	1,2	1,3	6,8
Południowy . . . . .	1,2	1,6	1,6	1,7	5,2	5,1	1,4	0,9	1,0	4,8
małopolskie . . . . .	2,0	2,6	2,6	2,6	7,4	7,9	2,3	1,3	1,5	7,1
śląskie . . . . .	1,6	2,1	2,2	2,3	6,8	6,9	2,0	1,2	1,5	6,7
Wschodni . . . . .	1,0	1,4	1,5	1,5	4,7	3,9	1,3	0,8	0,9	3,6
lubelskie . . . . .	2,1	2,7	2,9	3,0	7,7	8,6	2,6	1,5	1,7	8,2
podkarpackie . . . . .	2,0	2,5	2,6	2,6	7,7	6,2	2,5	1,3	1,5	5,6
świętokrzyskie . . . . .	2,3	2,9	3,1	3,1	11,6	7,2	2,7	1,5	1,8	6,8
podlaskie . . . . .	2,2	3,1	3,3	3,2	11,7	7,6	2,7	1,7	2,0	7,3
Północno-zachodni . . . . .	1,3	1,6	1,7	1,7	5,9	5,8	1,6	0,9	1,0	5,4
wielkopolskie . . . . .	1,9	2,4	2,5	2,5	7,8	8,5	2,4	1,2	1,3	8,0
zachodniopomorskie . . . . .	2,4	3,3	3,3	3,3	12,6	9,8	3,0	1,9	2,0	8,5
lubuskie . . . . .	2,2	3,0	3,2	3,3	12,6	9,5	3,0	1,9	2,1	9,1
Południowo-zachodni . . . . .	1,7	2,2	2,2	2,3	7,7	6,3	2,0	1,2	1,3	5,8
dolnośląskie . . . . .	2,1	2,7	2,8	3,0	9,7	7,7	2,6	1,5	1,8	7,1
opolskie . . . . .	2,4	3,0	3,1	3,2	9,5	9,2	2,7	1,5	1,6	8,4
Północny . . . . .	1,2	1,7	1,7	1,8	5,4	4,9	1,5	0,9	1,0	4,5
kujawsko-pomorskie . . . . .	2,1	2,8	2,7	2,8	9,9	8,7	2,8	1,6	1,6	7,5
warmińsko-mazurskie . . . . .	2,3	3,0	3,1	3,3	9,2	9,0	2,9	1,8	1,9	8,2
pomorskie . . . . .	2,1	2,7	2,8	2,9	8,6	8,4	2,6	1,5	1,7	7,9

1) Por. definicję w „Uwagach metodycznych” str. 14—16.

1) Cf. the definition in "Methodological issues" on page 24—26.

**TABL. 0.2. AKTYWNOŚĆ EKONOMICZNA LUDNOŚCI WEDŁUG WYBRANYCH CECH  
OSZACOWANIA WZGLĘDNYCH<sup>1)</sup> BŁĘDÓW STANDARDOWYCH DLA ZMIAN STANU  
W CIĄGU KWARTAŁU (III—IV KW. 2012 R.) — W % (dok.)  
SELECTED ITEMS OF ECONOMIC ACTIVITY. ESTIMATES OF RELATIVE<sup>1)</sup> STANDARD  
ERRORS FOR QUARTERLY CHANGES (III—IV Q 2012) — IN % (cont.)**

WYSZCZEGÓLNIENIE SPECIFICATION	Ogółem Total	Aktywni zawodowo Economically active population					Bierni zawo- dowo Economically inactive persons	Współ- czynnik aktyw- ności zawodo- wej Activity rate	Wskaż- nik za- trud- nienia Employ- ment rate	Stopa bezro- bocia Unemploy- ment rate
		razem total	pracujący employed persons		bezro- botni unem- ployed persons					
			razem total	w wymiarze czasu pracy working						
				pełnym full-time		nie- pełnym part-time				
Według wieku: By age:										
15—17 lat years . . . . .	0,0	14,7	15,7	46,5	16,7	56,7	0,3	14,3	15,3	56,5
18—19 . . . . .	0,0	5,7	8,0	10,9	13,2	9,1	1,0	5,7	8,0	6,9
20—24 . . . . .	0,0	1,4	1,9	2,1	7,0	4,1	1,8	1,4	1,9	3,8
25—29 . . . . .	0,0	0,7	0,9	1,0	7,6	4,5	3,6	0,7	0,9	4,4
30—34 . . . . .	0,0	0,6	0,7	0,8	7,7	5,6	3,5	0,6	0,7	5,5
35—39 . . . . .	0,0	0,5	0,7	0,8	7,7	5,6	3,8	0,5	0,7	5,6
40—44 . . . . .	0,0	0,5	0,7	0,8	7,7	5,9	3,9	0,5	0,7	5,9
45—49 . . . . .	0,0	0,6	0,8	0,9	6,7	5,8	3,4	0,6	0,8	5,7
50—54 . . . . .	0,0	0,8	0,9	1,0	6,4	5,6	2,6	0,7	0,9	5,5
55—59 . . . . .	0,0	1,2	1,3	1,4	5,5	6,8	1,6	1,2	1,3	6,7
60—64 . . . . .	0,0	2,3	2,4	2,6	6,1	12,0	0,8	2,3	2,4	11,6
65 lat i więcej years and more . .	0,0	4,2	4,2	5,8	6,1	41,2	0,2	4,2	4,3	41,4
Według poziomu wykształcenia: By level of education:										
wyższe tertiary . . . . .	1,0	1,1	1,1	1,2	5,0	4,7	2,3	0,5	0,5	4,6
policealne post-secondary . . . .	2,3	2,9	3,0	3,2	10,6	8,7	3,6	1,5	1,8	8,2
średnie zawodowe vocational secondary	0,8	1,1	1,1	1,1	5,3	4,1	1,4	0,6	0,7	3,9
średnie ogólnokształcące . . . . . general secondary	1,2	1,8	2,0	2,1	7,1	5,3	1,7	1,3	1,5	5,0
zasadnicze zawodowe basic vocational	0,8	1,0	1,0	1,0	4,2	3,7	1,3	0,6	0,7	3,4
gimnazjalne, podstawowe i niepełne podstawowe . . . . . lower secondary, primary and incomplete primary	0,8	2,1	2,3	2,6	4,6	5,2	0,7	1,7	1,9	4,5
Według stopnia pokrewieństwa z głową gospodarstwa domowego: By relationship to the head of household:										
głowa gospodarstwa . . . . . head of the household	0,3	0,5	0,5	0,6	3,5	4,0	0,7	0,4	0,4	4,0
współmałżonek spouse . . . . .	0,4	0,7	0,8	0,9	3,8	3,5	0,9	0,6	0,7	3,4
syn, córka, zięć, synowa children . .	0,7	1,2	1,3	1,4	4,9	3,1	0,9	0,7	1,0	2,8
pozostali członkowie gospodarstwa domowego . . . . . others household members	1,5	3,8	4,1	4,7	7,7	8,4	1,6	3,2	3,5	7,1
Z ogółem wybrane kategorie: Of total selected categories:										
niepełnosprawni disabled persons . .	1,2	3,0	3,3	3,7	6,2	7,8	1,3	2,6	3,0	7,4
uczniowie apprentices . . . . .	0,7	2,6	3,0	3,4	6,7	7,1	0,8	2,2	2,6	6,8
dokształcający się persons participating in the non-school forms of education	5,1	5,7	6,1	6,4	19,5	16,2	10,2	2,1	2,6	19,2
absolwenci school leavers . . . . .	2,6	2,9	3,7	4,0	14,4	5,9	7,0	1,4	2,5	5,2

1) Por. definicję w „Uwagach metodycznych” str. 14—16.

1) Cf. the definition in "Methodological issues" on page 24—26.

TABL. 0.3. WSPÓŁCZYNNIK AKTYWNOŚCI ZAWODOWEJ WEDŁUG WYBRANYCH CECH  
OSZACOWANIA WZGLĘDNYCH BŁĘDÓW STANDARDOWYCH DLA SZACUNKÓW STANU  
W LATACH 2006—2012 — W %  
ACTIVITY RATE BY SELECTED ITEMS ESTIMATES OF RELATIVE STANDARD ERRORS  
FOR LEVEL ESTIMATES IN THE YEARS 2006—2012 — IN %

WYSZCZEGÓLNIENIE SPECIFICATION	Współczynnik aktywności zawodowej Activity rate								
	Ogółem Total	według wieku by age							
		15—24 lat years	25—34	35—44	45—54	55—59/64	60/65 lat i więcej years and more	15—64 lat years	produk- cyjnego (18—59/ /64) working
		w % in %							
<b>OGÓŁEM TOTAL</b>									
2006 I kwartał <i>I quarter</i>	0,4	1,6	0,5	0,5	0,6	2,3	5,1	0,4	0,4
II kwartał <i>II quarter</i>	0,4	1,7	0,6	0,5	0,7	2,1	5,4	0,4	0,4
III kwartał <i>III quarter</i>	0,4	1,6	0,5	0,5	0,7	2,1	5,2	0,4	0,4
IV kwartał <i>IV quarter</i>	0,4	1,6	0,5	0,5	0,7	2,3	5,0	0,4	0,4
przeciętne w roku <i>annual averages</i>	0,3	1,1	0,3	0,3	0,4	1,6	3,8	0,2	0,2
2007 I kwartał <i>I quarter</i>	0,4	1,5	0,6	0,5	0,7	2,1	5,4	0,4	0,4
II kwartał <i>II quarter</i>	0,4	1,7	0,6	0,6	0,7	1,9	5,4	0,4	0,4
III kwartał <i>III quarter</i>	0,4	1,5	0,6	0,6	0,7	2,2	5,1	0,4	0,4
IV kwartał <i>IV quarter</i>	0,4	1,8	0,5	0,6	0,7	2,0	4,7	0,4	0,4
przeciętne w roku <i>annual averages</i>	0,3	1,2	0,4	0,4	0,5	1,3	3,3	0,3	0,3
2008 I kwartał <i>I quarter</i>	0,4	1,7	0,6	0,5	0,7	1,8	5,7	0,4	0,4
II kwartał <i>II quarter</i>	0,4	1,6	0,6	0,6	0,7	2,2	5,6	0,4	0,4
III kwartał <i>III quarter</i>	0,4	1,7	0,6	0,5	0,7	2,0	5,2	0,4	0,4
IV kwartał <i>IV quarter</i>	0,4	1,6	0,5	0,5	0,6	1,7	4,9	0,3	0,3
przeciętne w roku <i>annual averages</i>	0,3	1,1	0,4	0,3	0,5	1,2	3,6	0,3	0,2
2009 I kwartał <i>I quarter</i>	0,4	1,5	0,5	0,5	0,7	1,8	5,3	0,4	0,4
II kwartał <i>II quarter</i>	0,4	1,8	0,6	0,5	0,7	2,0	5,1	0,4	0,4
III kwartał <i>III quarter</i>	0,4	1,6	0,5	0,5	0,6	2,0	4,8	0,4	0,4
IV kwartał <i>IV quarter</i>	0,4	1,6	0,5	0,5	0,7	1,8	5,6	0,4	0,4
przeciętne w roku <i>annual averages</i>	0,2	1,0	0,4	0,3	0,5	1,3	3,4	0,2	0,2
2010 I kwartał <i>I quarter</i>	0,3	1,2	0,4	0,4	0,5	1,3	3,8	0,3	0,3
II kwartał <i>II quarter</i>	0,3	1,2	0,4	0,3	0,4	1,1	3,6	0,3	0,3
III kwartał <i>III quarter</i>	0,3	1,2	0,4	0,4	0,5	1,2	3,5	0,3	0,3
IV kwartał <i>IV quarter</i>	0,3	1,2	0,4	0,4	0,5	1,1	3,4	0,3	0,3
przeciętne w roku <i>annual averages</i>	0,3	1,2	0,4	0,4	0,5	1,2	3,6	0,3	0,3

**TABL. 0.3. WSPÓŁCZYNNIK AKTYWNOŚCI ZAWODOWEJ WEDŁUG WYBRANYCH CECH OSZACOWANIA WZGLĘDNYCH BŁĘDÓW STANDARDOWYCH DLA SZACUNKÓW STANU W LATACH 2006—2012 — W % (cd.)**

**ACTIVITY RATE BY SELECTED ITEMS ESTIMATES OF RELATIVE STANDARD ERRORS FOR LEVEL ESTIMATES IN THE YEARS 2006—2012 — IN % (cont.)**

WYSZCZEGÓLNIENIE SPECIFICATION	Współczynnik aktywności zawodowej Activity rate								
	Ogółem Total	według wieku by age							
		15—24 lat years	25—34	35—44	45—54	55—59/64	60/65 lat i więcej years and more	15—64 lat years	produk- cyjnego (18—59/ /64) working
		w % in %							
<b>OGÓŁEM (dok.) TOTAL (cont.)</b>									
2011 I kwartał <i>I quarter</i>	0,3	1,3	0,4	0,4	0,5	1,1	3,5	0,3	0,3
II kwartał <i>II quarter</i>	0,3	1,3	0,4	0,4	0,5	1,1	3,3	0,3	0,3
III kwartał <i>III quarter</i>	0,3	1,2	0,4	0,3	0,5	1,0	3,1	0,3	0,3
IV kwartał <i>IV quarter</i>	0,3	1,2	0,4	0,4	0,5	1,1	3,4	0,3	0,3
przeciętne w roku <i>annual averages</i>	0,3	1,2	0,4	0,4	0,5	1,1	3,1	0,3	0,3
2012 I kwartał <i>I quarter</i>	0,3	1,3	0,4	0,3	0,5	1,1	3,4	0,3	0,3
II kwartał <i>II quarter</i>	0,3	1,3	0,4	0,3	0,5	1,1	3,2	0,3	0,3
<b>Dane uogólnione w oparciu o NSP 2011 Data generalized on the basis of the Population and Housing Census 2011</b>									
2010 <sup>3)</sup> I kwartał <i>I quarter</i>	0,3	1,1	0,4	0,4	0,5	1,2	3,5	0,3	0,3
II kwartał <i>II quarter</i>	0,3	1,3	0,4	0,3	0,5	1,3	3,5	0,3	0,3
III kwartał <i>III quarter</i>	0,3	1,2	0,4	0,4	0,5	1,2	3,6	0,3	0,3
IV kwartał <i>IV quarter</i>	0,3	1,2	0,4	0,4	0,5	1,1	3,2	0,3	0,3
przeciętne w roku <i>annual averages</i>	0,3	1,2	0,4	0,4	0,5	1,2	3,4	0,3	0,3
2011 <sup>3)</sup> I kwartał <i>I quarter</i>	0,3	1,3	0,4	0,3	0,5	1,2	3,3	0,3	0,3
II kwartał <i>II quarter</i>	0,3	1,3	0,4	0,4	0,5	1,0	3,2	0,3	0,3
III kwartał <i>III quarter</i>	0,3	1,2	0,4	0,4	0,5	1,1	3,3	0,3	0,3
IV kwartał <i>IV quarter</i>	0,3	1,3	0,4	0,3	0,5	1,0	3,5	0,3	0,3
przeciętne w roku <i>annual averages</i>	0,3	1,2	0,4	0,3	0,5	1,1	3,4	0,3	0,3
2012 <sup>3)</sup> I kwartał <i>I quarter</i>	0,3	1,3	0,4	0,4	0,5	1,1	3,5	0,3	0,3
II kwartał <i>II quarter</i>	0,3	1,3	0,4	0,3	0,5	1,1	3,2	0,3	0,3
III kwartał <i>III quarter</i>	0,3	1,3	0,4	0,4	0,5	1,0	3,0	0,3	0,3
IV kwartał <i>IV quarter</i>	0,3	1,2	0,4	0,4	0,5	1,0	3,1	0,3	0,3
przeciętne w roku <i>annual averages</i>	0,3	1,3	0,4	0,4	0,5	1,0	3,1	0,3	0,3

3) Od III kw. 2012 r. do uogólniania wyników badania na populację generalną zastosowano dane o ludności Polski w wieku 15 lat i więcej, pochodzące z bilansów opracowanych na podstawie wyników NSP 2011. Ponadto nastąpiły zmiany metodologiczne, poza zakresem badania, pozostają osoby przebywające poza gospodarstwem domowym 12 miesięcy lub więcej — do II kw. 2012 r. było to powyżej 3 miesięcy. Dane za okres od I kw. 2010 r. do II kw. 2012 roku zostały przeliczone zgodnie z nową metodologią i nową podstawą uogólniania wyników. W związku z wprowadzonymi zmianami wyniki BAEL nie są w pełni porównywalne z wynikami badań z lat poprzedzających 2010 rok.

3) Since the third quarter of 2012, generalization of the survey results into the general population has been done with the use of the data on the population of Poland aged 15 years and more coming from the balances compiled on the basis of the results of the Population and Housing Census 2011. In addition, some methodological changes were introduced; from the survey range are excluded persons staying outside the household for 12 months and longer — until the second quarter of 2012 it was longer than 3 months. The data for the period between the first quarter of 2010 and the second quarter 2012 have been recalculated in accordance with the new methodology and new base of the generalization of results. Due to the introduced changes, the LFS results are not fully comparable with the results of the surveys carried out in the years prior to 2010.

TABL. 0.3. WSPÓŁCZYNNIK AKTYWNOŚCI ZAWODOWEJ WEDŁUG WYBRANYCH CECH  
OSZACOWANIA WZGLĘDNYCH BŁĘDÓW STANDARDOWYCH DLA SZACUNKÓW STANU  
W LATACH 2006—2012— W % (cd.)  
ACTIVITY RATE BY SELECTED ITEMS ESTIMATES OF RELATIVE STANDARD ERRORS  
FOR LEVEL ESTIMATES IN THE YEARS 2006—2012— IN % (cont.)

WYSZCZEGÓLNIENIE SPECIFICATION	Współczynnik aktywności zawodowej Activity rate								
	Ogółem Total	według wieku by age							
		15—24 lat years	25—34	35—44	45—54	55—59/64	60/65 lat i więcej years and more	15—64 lat years	produk- cyjnego (18—59/ /64) working
		w % in %							
<b>Mężczyźni Males</b>									
2006 I kwartał I quarter	0,4	2,0	0,5	0,5	0,8	2,4	6,3	0,4	0,4
II kwartał II quarter	0,4	2,0	0,6	0,5	0,8	2,3	6,6	0,4	0,4
III kwartał III quarter	0,5	1,8	0,5	0,6	0,8	2,4	7,4	0,5	0,5
IV kwartał IV quarter	0,4	2,0	0,5	0,5	0,8	2,4	6,8	0,4	0,4
przeciętne w roku annual averages	0,3	1,4	0,3	0,3	0,5	1,6	4,7	0,3	0,3
2007 I kwartał I quarter	0,5	1,9	0,6	0,6	0,8	2,3	6,6	0,4	0,4
II kwartał II quarter	0,5	2,1	0,6	0,6	0,8	2,0	7,1	0,4	0,4
III kwartał III quarter	0,5	2,0	0,6	0,6	0,9	2,3	6,7	0,4	0,4
IV kwartał IV quarter	0,4	2,0	0,5	0,5	0,8	2,1	6,6	0,4	0,4
przeciętne w roku annual averages	0,3	1,3	0,4	0,4	0,6	1,5	4,6	0,3	0,3
2008 I kwartał I quarter	0,4	2,0	0,6	0,6	0,9	1,9	6,9	0,4	0,4
II kwartał II quarter	0,4	1,8	0,5	0,5	0,8	2,2	7,0	0,4	0,4
III kwartał III quarter	0,5	1,9	0,6	0,5	0,8	2,1	7,1	0,5	0,5
IV kwartał IV quarter	0,4	2,0	0,5	0,5	0,8	1,9	6,4	0,4	0,4
przeciętne w roku annual averages	0,3	1,3	0,3	0,4	0,6	1,4	5,0	0,3	0,3
2009 I kwartał I quarter	0,4	1,7	0,5	0,5	0,9	1,9	7,2	0,4	0,4
II kwartał II quarter	0,4	2,1	0,5	0,5	0,8	2,1	7,4	0,4	0,4
III kwartał III quarter	0,4	1,8	0,5	0,5	0,8	2,0	6,1	0,4	0,4
IV kwartał IV quarter	0,4	1,8	0,5	0,5	0,9	1,9	7,4	0,4	0,4
przeciętne w roku annual averages	0,3	1,2	0,3	0,4	0,5	1,3	4,9	0,3	0,3
2010 I kwartał I quarter	0,3	1,4	0,4	0,4	0,6	1,4	5,6	0,3	0,3
II kwartał II quarter	0,3	1,5	0,4	0,4	0,5	1,3	5,1	0,3	0,3
III kwartał III quarter	0,3	1,4	0,4	0,4	0,6	1,3	5,0	0,3	0,3
IV kwartał IV quarter	0,3	1,4	0,4	0,4	0,6	1,2	5,1	0,3	0,3
przeciętne w roku annual averages	0,3	1,4	0,4	0,4	0,6	1,4	5,4	0,3	0,3

**TABL. 0.3. WSPÓŁCZYNNIK AKTYWNOŚCI ZAWODOWEJ WEDŁUG WYBRANYCH CECH OSZACOWANIA WZGLĘDNYCH BŁĘDÓW STANDARDOWYCH DLA SZACUNKÓW STANU W LATACH 2006—2012— W % (cd.)**

**ACTIVITY RATE BY SELECTED ITEMS ESTIMATES OF RELATIVE STANDARD ERRORS FOR LEVEL ESTIMATES IN THE YEARS 2006—2012— IN % (cont.)**

WYSZCZEGÓLNIENIE SPECIFICATION	Współczynnik aktywności zawodowej Activity rate									
	Ogółem Total	według wieku by age							15—64 lat years	produk- cyjnego (18—59/ /64) working
		15—24 lat years	25—34	35—44	45—54	55—59/64	60/65 lat i więcej years and more			
		w % in %								
Mężczyźni (dok.) Males (cont.)										
2011 I kwartał I quarter	0,3	1,5	0,4	0,4	0,6	1,3	5,1	0,3	0,3	
II kwartał II quarter	0,3	1,4	0,4	0,4	0,6	1,2	5,0	0,3	0,3	
III kwartał III quarter	0,3	1,4	0,4	0,4	0,6	1,2	4,7	0,3	0,3	
IV kwartał IV quarter	0,3	1,4	0,4	0,4	0,6	1,2	4,7	0,3	0,3	
przeciętne w roku annual averages	0,3	1,4	0,4	0,4	0,6	1,2	5,1	0,3	0,3	
2012 I kwartał I quarter	0,3	1,5	0,4	0,4	0,6	1,2	4,9	0,3	0,3	
II kwartał II quarter	0,3	1,5	0,4	0,4	0,6	1,2	4,5	0,3	0,3	
Dane uogólnione w oparciu o NSP 2011 Data generalized on the basis of the Population and Housing Census 2011										
2010 <sup>3)</sup> I kwartał I quarter	0,3	1,4	0,4	0,4	0,6	1,3	5,2	0,3	0,3	
II kwartał II quarter	0,3	1,3	0,4	0,3	0,6	1,3	4,9	0,3	0,3	
III kwartał III quarter	0,3	1,4	0,4	0,4	0,6	1,3	5,1	0,3	0,3	
IV kwartał IV quarter	0,3	1,4	0,4	0,4	0,6	1,3	4,9	0,3	0,3	
przeciętne w roku annual averages	0,3	1,5	0,4	0,4	0,6	1,3	5,1	0,3	0,3	
2011 <sup>3)</sup> I kwartał I quarter	0,3	1,4	0,4	0,4	0,6	1,2	5,1	0,3	0,3	
II kwartał II quarter	0,3	1,5	0,4	0,4	0,6	1,2	4,8	0,3	0,3	
III kwartał III quarter	0,3	1,4	0,4	0,4	0,6	1,2	4,8	0,3	0,3	
IV kwartał IV quarter	0,3	1,5	0,3	0,4	0,6	1,1	4,6	0,3	0,3	
przeciętne w roku annual averages	0,3	1,3	0,4	0,4	0,6	1,2	5,0	0,3	0,3	
2012 <sup>3)</sup> I kwartał I quarter	0,3	1,5	0,4	0,4	0,6	1,2	5,0	0,3	0,3	
II kwartał II quarter	0,3	1,5	0,4	0,4	0,6	1,2	4,5	0,3	0,3	
III kwartał III quarter	0,3	1,5	0,4	0,4	0,6	1,1	4,9	0,3	0,3	
IV kwartał IV quarter	0,3	1,4	0,4	0,4	0,6	1,2	4,8	0,3	0,3	
przeciętne w roku annual averages	0,3	1,5	0,4	0,4	0,6	1,2	5,1	0,3	0,3	

3) Od III kw. 2012 r. do uogólniania wyników badania na populację generalną zastosowano dane o ludności Polski w wieku 15 lat i więcej, pochodzące z bilansów opracowanych na podstawie wyników NSP 2011. Ponadto nastąpiły zmiany metodologiczne, poza zakresem badania, pozostają osoby przebywające poza gospodarstwem domowym 12 miesięcy lub więcej — do II kw. 2012 r. było to powyżej 3 miesięcy. Dane za okres od I kw. 2010 r. do II kw. 2012 roku zostały przeliczone zgodnie z nową metodologią i nową podstawą uogólniania wyników. W związku z wprowadzonymi zmianami wyniki BAEL nie są w pełni porównywalne z wynikami badań z lat poprzedzających 2010 rok.

3) Since the third quarter of 2012, generalization of the survey results into the general population has been done with the use of the data on the population of Poland aged 15 years and more coming from the balances compiled on the basis of the results of the Population and Housing Census 2011. In addition, some methodological changes were introduced; from the survey range are excluded persons staying outside the household for 12 months and longer — until the second quarter of 2012 it was longer than 3 months. The data for the period between the first quarter of 2010 and the second quarter 2012 have been recalculated in accordance with the new methodology and new base of the generalization of results. Due to the introduced changes, the LFS results are not fully comparable with the results of the surveys carried out in the years prior to 2010.

TABL. 0.3. WSPÓŁCZYNNIK AKTYWNOŚCI ZAWODOWEJ WEDŁUG WYBRANYCH CECH  
OSZACOWANIA WZGLĘDNYCH BŁĘDÓW STANDARDOWYCH DLA SZACUNKÓW STANU  
W LATACH 2006—2012 — W % (cd.)

ACTIVITY RATE BY SELECTED ITEMS ESTIMATES OF RELATIVE STANDARD ERRORS  
FOR LEVEL ESTIMATES IN THE YEARS 2006—2012 — IN % (cont.)

WYSZCZEGÓLNIENIE SPECIFICATION	Współczynnik aktywności zawodowej Activity rate								
	Ogółem Total	według wieku by age							
		15—24 lat years	25—34	35—44	45—54	55—59/64	60/65 lat i więcej years and more	15—64 lat years	produk- cyjnego (18—59/ /64) working
		w % in %							
<b>Kobiety Females</b>									
2006 I kwartał I quarter	0,6	2,3	1,0	0,9	1,0	4,6	6,7	0,6	0,6
II kwartał II quarter	0,6	2,3	1,0	0,9	1,2	3,7	6,7	0,6	0,6
III kwartał III quarter	0,6	2,2	1,1	0,9	1,1	4,2	5,7	0,6	0,6
IV kwartał IV quarter	0,6	2,3	1,0	0,9	1,0	4,4	5,9	0,6	0,6
przeciętne w roku annual averages	0,4	1,6	0,6	0,6	0,7	3,0	4,6	0,4	0,4
2007 I kwartał I quarter	0,6	2,3	1,0	0,8	1,0	4,4	6,6	0,6	0,6
II kwartał II quarter	0,6	2,5	1,1	0,9	1,1	4,2	6,2	0,6	0,6
III kwartał III quarter	0,6	2,2	1,0	0,9	1,0	4,1	6,2	0,6	0,6
IV kwartał IV quarter	0,6	2,6	1,0	0,9	1,1	4,0	5,3	0,6	0,6
przeciętne w roku annual averages	0,4	1,7	0,7	0,6	0,8	2,5	4,0	0,4	0,4
2008 I kwartał I quarter	0,7	2,8	1,0	0,9	1,0	4,0	7,1	0,6	0,6
II kwartał II quarter	0,7	2,7	1,2	0,9	1,1	4,2	6,4	0,7	0,7
III kwartał III quarter	0,7	2,6	1,1	0,9	1,2	3,7	5,7	0,7	0,7
IV kwartał IV quarter	0,6	2,5	1,0	0,9	1,0	3,7	6,0	0,6	0,5
przeciętne w roku annual averages	0,4	1,7	0,7	0,6	0,7	2,4	4,0	0,4	0,4
2009 I kwartał I quarter	0,6	2,7	1,0	0,8	1,0	3,6	6,4	0,6	0,6
II kwartał II quarter	0,6	2,7	1,1	0,9	1,1	3,9	5,7	0,6	0,6
III kwartał III quarter	0,6	2,7	1,1	0,8	1,0	3,7	5,8	0,6	0,6
IV kwartał IV quarter	0,6	2,6	1,0	0,9	1,0	3,3	6,4	0,5	0,5
przeciętne w roku annual averages	0,4	1,7	0,7	0,6	0,7	2,5	3,7	0,4	0,4
2010 I kwartał I quarter	0,5	1,9	0,8	0,7	0,7	2,4	4,4	0,5	0,5
II kwartał II quarter	0,4	1,8	0,7	0,5	0,7	2,2	4,4	0,4	0,4
III kwartał III quarter	0,4	1,8	0,7	0,6	0,7	2,2	4,2	0,4	0,4
IV kwartał IV quarter	0,4	1,9	0,7	0,6	0,7	2,2	3,8	0,4	0,4
przeciętne w roku annual averages	0,5	1,9	0,7	0,6	0,7	2,2	4,1	0,5	0,5

**TABL. 0.3. WSPÓŁCZYNNIK AKTYWNOŚCI ZAWODOWEJ WEDŁUG WYBRANYCH CECH OSZACOWANIA WZGLĘDNYCH BŁĘDÓW STANDARDOWYCH DLA SZACUNKÓW STANU W LATACH 2006—2012 — W % (dok.)**

**ACTIVITY RATE BY SELECTED ITEMS ESTIMATES OF RELATIVE STANDARD ERRORS FOR LEVEL ESTIMATES IN THE YEARS 2006—2012 — IN % (cont.)**

WYSZCZEGÓLNIENIE SPECIFICATION	Współczynnik aktywności zawodowej Activity rate								
	Ogółem Total	według wieku by age							
		15—24 lat years	25—34	35—44	45—54	55—59/64	60/65 lat i więcej years and more	15—64 lat years	produk- cyjnego (18—59/ /64) working
		w % in %							
Kobiety (dok.) Females (cont.)									
2011 I kwartał I quarter	0,4	2,1	0,7	0,6	0,7	2,0	4,0	0,4	0,4
II kwartał II quarter	0,5	1,9	0,8	0,6	0,7	2,0	3,9	0,4	0,4
III kwartał III quarter	0,4	1,9	0,7	0,6	0,7	1,9	3,8	0,4	0,4
IV kwartał IV quarter	0,4	1,9	0,7	0,6	0,7	1,9	3,8	0,4	0,4
przeciętne w roku annual averages	0,4	2,0	0,8	0,6	0,7	2,0	3,6	0,4	0,4
2012 I kwartał I quarter	0,5	2,1	0,7	0,6	0,7	2,0	3,9	0,5	0,4
II kwartał II quarter	0,4	2,1	0,7	0,6	0,7	1,8	3,7	0,4	0,4
Dane uogólnione w oparciu o NSP 2011 Data generalized on the basis of the Population and Housing Census 2011									
2010 <sup>3)</sup> I kwartał I quarter	0,4	1,9	0,8	0,6	0,7	2,3	4,1	0,4	0,4
II kwartał II quarter	0,5	2,2	0,7	0,6	0,7	2,2	4,2	0,5	0,4
III kwartał III quarter	0,4	1,9	0,8	0,6	0,7	2,2	4,3	0,4	0,4
IV kwartał IV quarter	0,4	2,0	0,7	0,6	0,7	2,1	3,8	0,4	0,4
przeciętne w roku annual averages	0,4	1,9	0,7	0,6	0,7	2,1	4,0	0,4	0,4
2011 <sup>3)</sup> I kwartał I quarter	0,4	2,1	0,8	0,6	0,7	2,1	3,8	0,4	0,4
II kwartał II quarter	0,4	2,1	0,7	0,6	0,6	2,0	3,9	0,4	0,4
III kwartał III quarter	0,4	1,9	0,7	0,6	0,7	2,0	3,8	0,5	0,4
IV kwartał IV quarter	0,4	2,1	0,7	0,6	0,7	1,8	4,0	0,4	0,4
przeciętne w roku annual averages	0,4	2,1	0,7	0,6	0,7	1,9	3,9	0,4	0,4
2012 <sup>3)</sup> I kwartał I quarter	0,4	2,1	0,7	0,6	0,7	2,0	4,0	0,4	0,4
II kwartał II quarter	0,4	2,1	0,7	0,6	0,7	1,8	3,7	0,4	0,4
III kwartał III quarter	0,4	2,1	0,8	0,6	0,7	1,7	3,4	0,4	0,4
IV kwartał IV quarter	0,4	2,1	0,7	0,6	0,7	1,7	3,6	0,4	0,4
przeciętne w roku annual averages	0,4	2,2	0,8	0,6	0,7	1,7	3,5	0,4	0,4

3) Od III kw. 2012 r. do uogólniania wyników badania na populację generalną zastosowano dane o ludności Polski w wieku 15 lat i więcej, pochodzące z bilansów opracowanych na podstawie wyników NSP 2011. Ponadto nastąpiły zmiany metodologiczne, poza zakresem badania, pozostają osoby przebywające poza gospodarstwem domowym 12 miesięcy lub więcej — do II kw. 2012 r. było to powyżej 3 miesięcy. Dane za okres od I kw. 2010 r. do II kw. 2012 roku zostały przeliczone zgodnie z nową metodologią i nową podstawą uogólniania wyników. W związku z wprowadzonymi zmianami wyniki BAEL nie są w pełni porównywalne z wynikami badań z lat poprzedzających 2010 rok.

3) Since the third quarter of 2012, generalization of the survey results into the general population has been done with the use of the data on the population of Poland aged 15 years and more coming from the balances compiled on the basis of the results of the Population and Housing Census 2011. In addition, some methodological changes were introduced; from the survey range are excluded persons staying outside the household for 12 months and longer — until the second quarter of 2012 it was longer than 3 months. The data for the period between the first quarter of 2010 and the second quarter 2012 have been recalculated in accordance with the new methodology and new base of the generalization of results. Due to the introduced changes, the LFS results are not fully comparable with the results of the surveys carried out in the years prior to 2010.

TABL. 0.4. WSKAŹNIK ZATRUDNIENIA WEDŁUG WYBRANYCH CECH OŚZACOWANIA  
WZGLĘDNYCH BŁĘDÓW STANDARDOWYCH DLA SZACUNKÓW STANU  
W LATACH 2006—2012 — W %  
EMPLOYMENT RATE BY SELECTED ITEMS ESTIMATES OF RELATIVE STANDARD ERRORS  
FOR LEVEL ESTIMATES IN THE YEARS 2006—2012 — IN %

WYSZCZEGÓLNIENIE SPECIFICATION	Wskaźnik zatrudnienia <i>Employment rate</i>								
	Ogółem <i>Total</i>	według wieku <i>by age</i>							
		15—24 lat <i>years</i>	25—34	35—44	45—54	55—59/64	60/65 lat i więcej <i>years and more</i>	15—64 lat <i>years</i>	produk- cyjnego (18—59/ /64) <i>working</i>
		w % <i>in %</i>							
<b>OGÓŁEM TOTAL</b>									
2006 I kwartał <i>I quarter</i>	0,6	2,1	0,8	0,9	0,9	2,6	5,1	0,6	0,5
II kwartał <i>II quarter</i>	0,6	2,2	0,9	0,8	0,9	2,2	5,5	0,6	0,5
III kwartał <i>III quarter</i>	0,5	2,0	0,7	0,7	0,8	2,2	5,4	0,5	0,5
IV kwartał <i>IV quarter</i>	0,5	2,0	0,7	0,6	0,8	2,5	4,9	0,5	0,5
przeciętne w roku <i>annual averages</i>	0,4	1,5	0,5	0,5	0,6	1,7	3,8	0,4	0,4
2007 I kwartał <i>I quarter</i>	0,5	2,1	0,8	0,7	0,8	2,3	5,6	0,5	0,5
II kwartał <i>II quarter</i>	0,5	2,1	0,8	0,7	0,8	2,1	5,4	0,5	0,5
III kwartał <i>III quarter</i>	0,5	1,8	0,7	0,6	0,9	2,4	5,1	0,5	0,5
IV kwartał <i>IV quarter</i>	0,5	2,2	0,7	0,7	0,8	2,1	4,8	0,5	0,5
przeciętne w roku <i>annual averages</i>	0,4	1,4	0,5	0,5	0,5	1,5	3,4	0,4	0,3
2008 I kwartał <i>I quarter</i>	0,5	2,2	0,7	0,6	0,8	2,0	5,6	0,5	0,5
II kwartał <i>II quarter</i>	0,5	1,9	0,8	0,7	0,8	2,2	5,6	0,5	0,5
III kwartał <i>III quarter</i>	0,5	2,0	0,7	0,6	0,8	2,1	5,2	0,5	0,5
IV kwartał <i>IV quarter</i>	0,4	1,9	0,7	0,7	0,7	1,9	5,0	0,4	0,4
przeciętne w roku <i>annual averages</i>	0,3	1,3	0,5	0,4	0,5	1,3	3,6	0,3	0,3
2009 I kwartał <i>I quarter</i>	0,5	2,0	0,8	0,6	0,8	2,0	5,3	0,5	0,4
II kwartał <i>II quarter</i>	0,5	2,0	0,8	0,6	0,8	2,1	5,2	0,5	0,5
III kwartał <i>III quarter</i>	0,4	1,9	0,7	0,6	0,7	2,1	4,9	0,4	0,4
IV kwartał <i>IV quarter</i>	0,5	2,2	0,7	0,6	0,8	1,8	5,7	0,4	0,5
przeciętne w roku <i>annual averages</i>	0,3	1,3	0,5	0,4	0,5	1,3	3,4	0,3	0,3
2010 I kwartał <i>I quarter</i>	0,4	1,6	0,6	0,5	0,6	1,4	3,8	0,4	0,4
II kwartał <i>II quarter</i>	0,5	2,3	0,9	0,7	0,8	2,3	4,4	0,5	0,5
III kwartał <i>III quarter</i>	0,3	1,5	0,5	0,4	0,6	1,3	3,5	0,3	0,3
IV kwartał <i>IV quarter</i>	0,3	1,5	0,5	0,4	0,6	1,3	3,5	0,3	0,3
przeciętne w roku <i>annual averages</i>	0,2	1,0	0,3	0,3	0,4	0,9	2,4	0,2	0,2

**TABL. 0.4. WSKAŹNIK ZATRUDNIENIA WEDŁUG WYBRANYCH CECH OSZACOWANIA WZGLĘDNYCH BŁĘDÓW STANDARDOWYCH DLA SZACUNKÓW STANU W LATACH 2006—2012 — W % (cd.)**  
**EMPLOYMENT RATE BY SELECTED ITEMS ESTIMATES OF RELATIVE STANDARD ERRORS FOR LEVEL ESTIMATES IN THE YEARS 2006—2012 — IN % (cont.)**

WYSZCZEGÓLNIENIE SPECIFICATION	Wskaźnik zatrudnienia <i>Employment rate</i>								
	Ogółem <i>Total</i>	według wieku <i>by age</i>							
		15—24 lat <i>years</i>	25—34	35—44	45—54	55—59/64	60/65 lat i więcej <i>years and more</i>	15—64 lat <i>years</i>	produk- cyjnego (18—59/ /64) <i>working</i>
		w % <i>in %</i>							
<b>OGÓŁEM (dok.) TOTAL (cont.)</b>									
2011 I kwartał <i>I quarter</i>	0,3	1,6	0,5	0,5	0,6	1,2	3,5	0,3	0,3
II kwartał <i>II quarter</i>	0,4	1,6	0,5	0,5	0,6	1,2	3,3	0,3	0,3
III kwartał <i>III quarter</i>	0,3	1,6	0,5	0,4	0,6	1,1	3,2	0,3	0,3
IV kwartał <i>IV quarter</i>	0,3	1,6	0,5	0,4	0,6	1,2	3,5	0,3	0,3
przeciętne w roku <i>annual averages</i>	0,2	1,0	0,3	0,3	0,4	0,8	2,1	0,2	0,2
2012 I kwartał <i>I quarter</i>	0,4	1,7	0,5	0,4	0,6	1,2	3,4	0,3	0,3
II kwartał <i>II quarter</i>	0,3	1,7	0,5	0,5	0,6	1,2	3,2	0,3	0,3
<b>Dane uogólnione w oparciu o NSP 2011 Data generalized on the basis of the Population and Housing Census 2011</b>									
2010 <sup>3)</sup> I kwartał <i>I quarter</i>	0,3	1,5	0,5	0,5	0,6	1,3	3,6	0,3	0,3
II kwartał <i>II quarter</i>	0,4	1,7	0,5	0,5	0,6	1,4	3,5	0,4	0,3
III kwartał <i>III quarter</i>	0,3	1,6	0,6	0,5	0,6	1,3	3,6	0,3	0,3
IV kwartał <i>IV quarter</i>	0,3	1,5	0,5	0,5	0,6	1,2	3,3	0,3	0,3
przeciętne w roku <i>annual averages</i>	0,2	1,0	0,4	0,3	0,4	0,9	2,3	0,2	0,2
2011 <sup>3)</sup> I kwartał <i>I quarter</i>	0,3	1,7	0,5	0,5	0,6	1,3	3,4	0,3	0,3
II kwartał <i>II quarter</i>	0,4	1,7	0,5	0,5	0,6	1,1	3,3	0,3	0,3
III kwartał <i>III quarter</i>	0,4	1,6	0,5	0,5	0,6	1,1	3,3	0,4	0,3
IV kwartał <i>IV quarter</i>	0,4	1,6	0,5	0,4	0,6	1,1	3,5	0,3	0,3
przeciętne w roku <i>annual averages</i>	0,2	1,0	0,3	0,3	0,4	0,8	2,3	0,2	0,2
2012 <sup>3)</sup> I kwartał <i>I quarter</i>	0,3	1,7	0,5	0,4	0,6	1,2	3,5	0,3	0,3
II kwartał <i>II quarter</i>	0,3	1,7	0,5	0,5	0,6	1,2	3,2	0,3	0,3
III kwartał <i>III quarter</i>	0,3	1,6	0,5	0,5	0,6	1,1	3,1	0,3	0,3
IV kwartał <i>IV quarter</i>	0,4	1,6	0,6	0,5	0,6	1,2	3,2	0,4	0,3
przeciętne w roku <i>annual averages</i>	0,2	1,1	0,3	0,3	0,4	0,7	2,1	0,2	0,2

3) Od III kw. 2012 r. do uogólniania wyników badania na populację generalną zastosowano dane o ludności Polski w wieku 15 lat i więcej, pochodzące z bilansów opracowanych na podstawie wyników NSP 2011. Ponadto nastąpiły zmiany metodologiczne, poza zakresem badania, pozostają osoby przebywające poza gospodarstwem domowym 12 miesięcy lub więcej — do II kw. 2012 r. było to powyżej 3 miesięcy. Dane za okres od I kw. 2010 r. do II kw. 2012 roku zostały przeliczone zgodnie z nową metodologią i nową podstawą uogólniania wyników. W związku z wprowadzonymi zmianami wyniki BAEL nie są w pełni porównywalne z wynikami badań z lat poprzedzających 2010 rok.

3) Since the third quarter of 2012, generalization of the survey results into the general population has been done with the use of the data on the population of Poland aged 15 years and more coming from the balances compiled on the basis of the results of the Population and Housing Census 2011. In addition, some methodological changes were introduced; from the survey range are excluded persons staying outside the household for 12 months and longer — until the second quarter of 2012 it was longer than 3 months. The data for the period between the first quarter of 2010 and the second quarter 2012 have been recalculated in accordance with the new methodology and new base of the generalization of results. Due to the introduced changes, the LFS results are not fully comparable with the results of the surveys carried out in the years prior to 2010.

**TABL. 0.4. WSKAŹNIK ZATRUDNIENIA WEDŁUG WYBRANYCH CECH OSZACOWANIA  
WZGLĘDNYCH BŁĘDÓW STANDARDOWYCH DLA SZACUNKÓW STANU  
W LATACH 2006—2012 — W % (cd.)**  
**EMPLOYMENT RATE BY SELECTED ITEMS ESTIMATES OF RELATIVE STANDARD ERRORS  
FOR LEVEL ESTIMATES IN THE YEARS 2006—2012 — IN % (cont.)**

WYSZCZEGÓLNIENIE SPECIFICATION	Wskaźnik zatrudnienia <i>Employment rate</i>								
	Ogółem <i>Total</i>	według wieku <i>by age</i>							
		15—24 lat <i>years</i>	25—34	35—44	45—54	55—59/64	60/65 lat i więcej <i>years and more</i>	15—64 lat <i>years</i>	produk- cyjnego (18—59/ /64) <i>working</i>
		w % <i>in %</i>							
<b>Mężczyźni <i>Males</i></b>									
2006 I kwartał <i>I quarter</i>	0,6	2,8	0,9	0,9	1,1	2,6	6,4	0,6	0,6
II kwartał <i>II quarter</i>	0,6	2,9	1,0	0,9	1,1	2,4	6,7	0,6	0,6
III kwartał <i>III quarter</i>	0,6	2,4	0,8	0,8	1,0	2,6	7,4	0,6	0,6
IV kwartał <i>IV quarter</i>	0,6	2,5	0,8	0,8	1,1	2,6	6,8	0,6	0,6
przeciętne w roku <i>annual averages</i>	0,4	1,9	0,6	0,5	0,7	1,8	4,7	0,4	0,4
2007 I kwartał <i>I quarter</i>	0,6	2,5	0,9	0,8	1,0	2,5	6,7	0,6	0,6
II kwartał <i>II quarter</i>	0,6	2,6	0,9	0,8	1,0	2,1	7,2	0,5	0,5
III kwartał <i>III quarter</i>	0,5	2,4	0,8	0,8	1,1	2,4	6,7	0,5	0,5
IV kwartał <i>IV quarter</i>	0,5	2,4	0,8	0,7	1,0	2,1	6,8	0,5	0,5
przeciętne w roku <i>annual averages</i>	0,4	1,7	0,5	0,6	0,7	1,6	4,6	0,4	0,4
2008 I kwartał <i>I quarter</i>	0,5	2,5	0,8	0,7	1,0	2,1	6,8	0,5	0,5
II kwartał <i>II quarter</i>	0,5	2,4	0,7	0,7	1,0	2,3	7,0	0,5	0,5
III kwartał <i>III quarter</i>	0,5	2,4	0,7	0,6	0,9	2,3	7,2	0,5	0,5
IV kwartał <i>IV quarter</i>	0,5	2,2	0,7	0,7	1,0	2,0	6,4	0,5	0,5
przeciętne w roku <i>annual averages</i>	0,4	1,6	0,5	0,5	0,6	1,5	5,1	0,4	0,4
2009 I kwartał <i>I quarter</i>	0,5	2,1	0,8	0,7	1,1	2,1	7,2	0,5	0,5
II kwartał <i>II quarter</i>	0,5	2,3	0,7	0,6	1,0	2,2	7,6	0,5	0,5
III kwartał <i>III quarter</i>	0,5	2,2	0,8	0,7	1,0	2,1	6,1	0,5	0,5
IV kwartał <i>IV quarter</i>	0,5	2,6	0,7	0,7	1,1	2,1	7,4	0,5	0,5
przeciętne w roku <i>annual averages</i>	0,3	1,6	0,5	0,5	0,6	1,3	4,9	0,3	0,3
2010 I kwartał <i>I quarter</i>	0,4	1,9	0,7	0,6	0,7	1,5	5,7	0,4	0,4
II kwartał <i>II quarter</i>	0,4	1,8	0,6	0,6	0,7	1,4	5,1	0,4	0,4
III kwartał <i>III quarter</i>	0,4	1,8	0,6	0,6	0,7	1,4	5,0	0,4	0,4
IV kwartał <i>IV quarter</i>	0,4	1,8	0,6	0,5	0,7	1,3	5,2	0,4	0,4
przeciętne w roku <i>annual averages</i>	0,3	1,2	0,4	0,4	0,5	1,0	3,6	0,3	0,3

**TABL. 0.4. WSKAŹNIK ZATRUDNIENIA WEDŁUG WYBRANYCH CECH OSZACOWANIA WZGLĘDNYCH BŁĘDÓW STANDARDOWYCH DLA SZACUNKÓW STANU W LATACH 2006—2012 — W % (cd.)**  
**EMPLOYMENT RATE BY SELECTED ITEMS ESTIMATES OF RELATIVE STANDARD ERRORS FOR LEVEL ESTIMATES IN THE YEARS 2006—2012 — IN % (cont.)**

WYSZCZEGÓLNIENIE SPECIFICATION	Wskaźnik zatrudnienia <i>Employment rate</i>								
	Ogółem <i>Total</i>	według wieku <i>by age</i>							
		15—24 lat <i>years</i>	25—34	35—44	45—54	55—59/64	60/65 lat i więcej <i>years and more</i>	15—64 lat <i>years</i>	produk- cyjnego (18—59/ /64) <i>working</i>
		w % <i>in %</i>							
<b>Mężczyźni (dok.) <i>Males (cont.)</i></b>									
2011 I kwartał <i>I quarter</i>	0,4	2,0	0,6	0,6	0,7	1,4	5,1	0,4	0,4
II kwartał <i>II quarter</i>	0,4	1,8	0,6	0,5	0,7	1,3	5,0	0,4	0,4
III kwartał <i>III quarter</i>	0,4	1,9	0,6	0,5	0,8	1,3	4,8	0,4	0,4
IV kwartał <i>IV quarter</i>	0,4	1,8	0,5	0,5	0,7	1,3	4,7	0,4	0,4
przeciętne w roku <i>annual averages</i>	0,3	1,2	0,4	0,4	0,5	0,9	3,4	0,3	0,3
2012 I kwartał <i>I quarter</i>	0,4	2,0	0,6	0,6	0,7	1,3	4,9	0,4	0,4
II kwartał <i>II quarter</i>	0,4	1,9	0,6	0,5	0,8	1,3	4,6	0,4	0,4
<b>Dane uogólnione w oparciu o NSP 2011 <i>Data generalized on the basis of the Population and Housing Census 2011</i></b>									
2010 <sup>3)</sup> I kwartał <i>I quarter</i>	0,4	1,8	0,6	0,6	0,7	1,4	5,2	0,4	0,4
II kwartał <i>II quarter</i>	0,4	1,9	0,6	0,5	0,8	1,5	5,0	0,4	0,4
III kwartał <i>III quarter</i>	0,4	1,9	0,6	0,6	0,7	1,4	5,1	0,4	0,4
IV kwartał <i>IV quarter</i>	0,4	1,8	0,6	0,6	0,7	1,4	4,9	0,4	0,4
przeciętne w roku <i>annual averages</i>	0,3	1,2	0,4	0,4	0,5	1,0	3,4	0,3	0,3
2011 <sup>3)</sup> I kwartał <i>I quarter</i>	0,4	2,0	0,6	0,6	0,8	1,4	5,1	0,4	0,4
II kwartał <i>II quarter</i>	0,4	2,0	0,5	0,5	0,7	1,2	4,8	0,4	0,4
III kwartał <i>III quarter</i>	0,4	1,8	0,6	0,5	0,7	1,3	4,8	0,4	0,4
IV kwartał <i>IV quarter</i>	0,4	1,9	0,6	0,5	0,8	1,2	4,6	0,4	0,4
przeciętne w roku <i>annual averages</i>	0,3	1,2	0,4	0,3	0,5	0,9	3,3	0,3	0,3
2012 <sup>3)</sup> I kwartał <i>I quarter</i>	0,4	2,0	0,6	0,5	0,7	1,3	5,0	0,4	0,4
II kwartał <i>II quarter</i>	0,4	1,9	0,6	0,5	0,8	1,3	4,6	0,4	0,4
III kwartał <i>III quarter</i>	0,4	1,8	0,6	0,5	0,7	1,2	5,0	0,4	0,4
IV kwartał <i>IV quarter</i>	0,4	1,9	0,6	0,5	0,7	1,3	4,9	0,4	0,4
przeciętne w roku <i>annual averages</i>	0,3	1,3	0,4	0,4	0,5	0,8	3,4	0,2	0,2

3) Od III kw. 2012 r. do uogólniania wyników badania na populację generalną zastosowano dane o ludności Polski w wieku 15 lat i więcej, pochodzące z bilansów opracowanych na podstawie wyników NSP 2011. Ponadto nastąpiły zmiany metodologiczne, poza zakresem badania, pozostają osoby przebywające poza gospodarstwem domowym 12 miesięcy lub więcej — do II kw. 2012 r. było to powyżej 3 miesięcy. Dane za okres od I kw. 2010 r. do II kw. 2012 roku zostały przeliczone zgodnie z nową metodologią i nową podstawą uogólniania wyników. W związku z wprowadzonymi zmianami wyniki BAEL nie są w pełni porównywalne z wynikami badań z lat poprzedzających 2010 rok.

3) Since the third quarter of 2012, generalization of the survey results into the general population has been done with the use of the data on the population of Poland aged 15 years and more coming from the balances compiled on the basis of the results of the Population and Housing Census 2011. In addition, some methodological changes were introduced; from the survey range are excluded persons staying outside the household for 12 months and longer — until the second quarter of 2012 it was longer than 3 months. The data for the period between the first quarter of 2010 and the second quarter 2012 have been recalculated in accordance with the new methodology and new base of the generalization of results. Due to the introduced changes, the LFS results are not fully comparable with the results of the surveys carried out in the years prior to 2010.

**TABL. 0.4. WSKAŹNIK ZATRUDNIENIA WEDŁUG WYBRANYCH CECH OSZACOWANIA  
WZGLĘDNYCH BŁĘDÓW STANDARDOWYCH DLA SZACUNKÓW STANU  
W LATACH 2006—2012 — W % (cd.)**  
**EMPLOYMENT RATE BY SELECTED ITEMS ESTIMATES OF RELATIVE STANDARD ERRORS  
FOR LEVEL ESTIMATES IN THE YEARS 2006—2012 — IN % (cont.)**

WYSZCZEGÓLNIENIE SPECIFICATION	Wskaźnik zatrudnienia <i>Employment rate</i>								
	Ogółem <i>Total</i>	według wieku <i>by age</i>							
		15—24 lat <i>years</i>	25—34	35—44	45—54	55—59/64	60/65 lat i więcej <i>years and more</i>	15—64 lat <i>years</i>	produk- cyjnego (18—59/ /64) <i>working</i>
		w % <i>in %</i>							
<b>Kobiety <i>Females</i></b>									
2006 I kwartał <i>I quarter</i>	0,9	3,2	1,4	1,4	1,2	4,8	6,7	0,9	0,9
II kwartał <i>II quarter</i>	0,8	3,1	1,3	1,3	1,4	3,9	6,8	0,8	0,8
III kwartał <i>III quarter</i>	0,8	3,0	1,3	1,2	1,3	4,3	5,9	0,8	0,8
IV kwartał <i>IV quarter</i>	0,7	3,2	1,3	1,0	1,2	4,5	5,9	0,7	0,7
przeciętne w roku <i>annual averages</i>	0,5	2,1	0,8	0,9	0,9	3,3	4,5	0,5	0,5
2007 I kwartał <i>I quarter</i>	0,8	3,2	1,1	1,0	1,3	4,4	6,8	0,7	0,7
II kwartał <i>II quarter</i>	0,8	3,2	1,3	1,1	1,3	4,5	6,2	0,8	0,8
III kwartał <i>III quarter</i>	0,8	2,8	1,2	1,0	1,2	4,3	6,3	0,8	0,7
IV kwartał <i>IV quarter</i>	0,7	3,3	1,2	1,1	1,3	4,2	5,4	0,7	0,7
przeciętne w roku <i>annual averages</i>	0,5	2,2	0,9	0,7	0,8	2,6	4,1	0,5	0,5
2008 I kwartał <i>I quarter</i>	0,7	3,5	1,2	1,0	1,2	4,2	7,1	0,7	0,7
II kwartał <i>II quarter</i>	0,7	3,2	1,3	1,1	1,1	4,3	6,4	0,7	0,7
III kwartał <i>III quarter</i>	0,8	3,2	1,3	1,0	1,2	3,8	5,7	0,8	0,8
IV kwartał <i>IV quarter</i>	0,7	3,1	1,2	1,0	1,0	3,8	6,0	0,7	0,6
przeciętne w roku <i>annual averages</i>	0,5	2,1	0,8	0,7	0,8	2,5	4,0	0,5	0,5
2009 I kwartał <i>I quarter</i>	0,7	3,3	1,2	1,0	1,2	3,8	6,6	0,7	0,7
II kwartał <i>II quarter</i>	0,8	3,2	1,3	1,1	1,2	4,1	5,8	0,7	0,7
III kwartał <i>III quarter</i>	0,7	3,2	1,3	0,9	1,1	3,8	5,9	0,7	0,7
IV kwartał <i>IV quarter</i>	0,6	3,3	1,2	1,1	1,1	3,3	6,5	0,6	0,6
przeciętne w roku <i>annual averages</i>	0,5	2,1	0,9	0,7	0,8	2,6	3,8	0,5	0,5
2010 I kwartał <i>I quarter</i>	0,5	2,4	1,0	0,8	0,9	2,5	4,4	0,5	0,6
II kwartał <i>II quarter</i>	0,5	2,3	0,9	0,7	0,8	2,3	4,4	0,5	0,5
III kwartał <i>III quarter</i>	0,5	2,3	0,9	0,7	0,9	2,3	4,2	0,5	0,5
IV kwartał <i>IV quarter</i>	0,5	2,4	0,9	0,7	0,9	2,4	3,8	0,5	0,5
przeciętne w roku <i>annual averages</i>	0,3	1,6	0,6	0,5	0,5	1,5	2,8	0,3	0,3

**TABL. 0.4. WSKAŹNIK ZATRUDNIENIA WEDŁUG WYBRANYCH CECH OŚZACOWANIA WZGLĘDNYCH BŁĘDÓW STANDARDOWYCH DLA SZACUNKÓW STANU W LATACH 2006—2012 — W % (dok.)**  
**EMPLOYMENT RATE BY SELECTED ITEMS ESTIMATES OF RELATIVE STANDARD ERRORS FOR LEVEL ESTIMATES IN THE YEARS 2006—2012 — IN % (cont.)**

WYSZCZEGÓLNIENIE SPECIFICATION	Wskaźnik zatrudnienia <i>Employment rate</i>								
	Ogółem <i>Total</i>	według wieku <i>by age</i>							
		15—24 lat <i>years</i>	25—34	35—44	45—54	55—59/64	60/65 lat i więcej <i>years and more</i>	15—64 lat <i>years</i>	produk- cyjnego (18—59/ /64) <i>working</i>
		w % <i>in %</i>							
<b>Kobiety (dok.) <i>Females (cont.)</i></b>									
2011 I kwartał <i>I quarter</i>	0,5	2,7	0,9	0,8	0,9	2,1	4,1	0,5	0,5
II kwartał <i>II quarter</i>	0,5	2,7	0,9	0,7	0,8	2,1	4,0	0,5	0,5
III kwartał <i>III quarter</i>	0,5	2,5	0,9	0,8	0,8	2,1	3,8	0,5	0,5
IV kwartał <i>IV quarter</i>	0,5	2,6	0,9	0,7	0,9	2,1	3,9	0,5	0,5
przeciętne w roku <i>annual averages</i>	0,3	1,7	0,6	0,5	0,5	1,4	2,4	0,3	0,3
2012 I kwartał <i>I quarter</i>	0,5	2,9	1,0	0,7	0,8	2,1	3,9	0,5	0,5
II kwartał <i>II quarter</i>	0,5	2,7	0,9	0,8	0,8	2,0	3,7	0,5	0,5
<b>Dane uogólnione w oparciu o NSP 2011</b> <b><i>Data generalized on the basis of the</i></b> <b><i>Population and Housing Census 2011</i></b>									
2010 <sup>3)</sup> I kwartał <i>I quarter</i>	0,5	2,4	1,0	0,8	0,8	2,5	4,2	0,5	0,5
II kwartał <i>II quarter</i>	0,6	2,7	0,9	0,8	0,9	2,4	4,3	0,6	0,6
III kwartał <i>III quarter</i>	0,5	2,4	1,0	0,7	0,8	2,3	4,3	0,5	0,5
IV kwartał <i>IV quarter</i>	0,5	2,5	0,9	0,8	0,8	2,2	3,9	0,5	0,5
przeciętne w roku <i>annual averages</i>	0,3	1,6	0,6	0,5	0,5	1,5	2,7	0,3	0,3
2011 <sup>3)</sup> I kwartał <i>I quarter</i>	0,5	2,7	1,0	0,7	0,8	2,2	3,8	0,5	0,5
II kwartał <i>II quarter</i>	0,5	2,6	0,9	0,7	0,8	2,1	3,9	0,5	0,5
III kwartał <i>III quarter</i>	0,5	2,6	0,9	0,8	0,8	2,2	3,8	0,5	0,5
IV kwartał <i>IV quarter</i>	0,5	2,7	0,9	0,7	0,8	2,0	4,2	0,5	0,5
przeciętne w roku <i>annual averages</i>	0,3	1,8	0,6	0,5	0,5	1,3	2,6	0,3	0,3
2012 <sup>3)</sup> I kwartał <i>I quarter</i>	0,5	2,8	0,9	0,8	0,8	2,1	4,1	0,5	0,5
II kwartał <i>II quarter</i>	0,5	2,7	0,9	0,8	0,8	2,0	3,7	0,5	0,5
III kwartał <i>III quarter</i>	0,5	2,8	1,0	0,8	0,8	1,9	3,5	0,5	0,5
IV kwartał <i>IV quarter</i>	0,5	2,7	1,0	0,8	0,8	1,9	3,7	0,5	0,5
przeciętne w roku <i>annual averages</i>	0,4	1,9	0,6	0,5	0,5	1,2	2,4	0,4	0,4

3) Od III kw. 2012 r. do uogólniania wyników badania na populację generalną zastosowano dane o ludności Polski w wieku 15 lat i więcej, pochodzące z bilansów opracowanych na podstawie wyników NSP 2011. Ponadto nastąpiły zmiany metodologiczne, poza zakresem badania, pozostają osoby przebywające poza gospodarstwem domowym 12 miesięcy lub więcej — do II kw. 2012 r. było to powyżej 3 miesięcy. Dane za okres od I kw. 2010 r. do II kw. 2012 roku zostały przeliczone zgodnie z nową metodologią i nową podstawą uogólniania wyników. W związku z wprowadzonymi zmianami wyniki BAEL nie są w pełni porównywalne z wynikami badań z lat poprzedzających 2010 rok.

3) Since the third quarter of 2012, generalization of the survey results into the general population has been done with the use of the data on the population of Poland aged 15 years and more coming from the balances compiled on the basis of the results of the Population and Housing Census 2011. In addition, some methodological changes were introduced; from the survey range are excluded persons staying outside the household for 12 months and longer — until the second quarter of 2012 it was longer than 3 months. The data for the period between the first quarter of 2010 and the second quarter 2012 have been recalculated in accordance with the new methodology and new base of the generalization of results. Due to the introduced changes, the LFS results are not fully comparable with the results of the surveys carried out in the years prior to 2010.

**TABL. 0.5. STOPA BEZROBOCIA WEDŁUG WYBRANYCH CECH OSZACOWANIA  
WZGLĘDNYCH BŁĘDÓW STANDARDOWYCH DLA SZACUNKÓW STANU  
W LATACH 2006—2012 — W %**

**UNEMPLOYMENT RATE BY SELECTED ITEMS ESTIMATES OF RELATIVE STANDARD ERRORS  
FOR LEVEL ESTIMATES IN THE YEARS 2006—2012 — IN %**

WYSZCZEGÓLNIENIE SPECIFICATION	Stopa bezrobocia Unemployment rate							
	Ogółem Total	według wieku by age						
		15—24 lat years	25—34	35—44	45 lat i więcej years and over	15—64 lat years	60/65 lat i więcej years and over	produk- cyjnego (18—59/ /64) working
	w % in %							
<b>OGÓŁEM TOTAL</b>								
2006 I kwartał <i>I quarter</i>	1,9	2,6	3,2	4,1	3,6	1,9	43,1	1,9
II kwartał <i>II quarter</i>	2,1	3,3	3,9	4,0	3,6	2,1	31,3	2,1
III kwartał <i>III quarter</i>	1,9	3,3	3,5	4,4	3,8	1,9	28,1	1,9
IV kwartał <i>IV quarter</i>	2,1	3,7	3,9	4,6	4,0	2,1	27,2	2,1
przeciętne w roku <i>annual averages</i>	1,5	2,3	2,4	2,7	2,7	1,5	25,0	1,5
2007 I kwartał <i>I quarter</i>	2,2	3,9	4,1	4,3	4,1	2,2	32,8	2,3
II kwartał <i>II quarter</i>	2,3	4,5	4,4	5,0	4,1	2,4	38,2	2,4
III kwartał <i>III quarter</i>	2,9	4,5	5,3	5,2	4,8	2,9	36,5	2,9
IV kwartał <i>IV quarter</i>	2,6	5,1	4,6	6,1	4,5	2,6	25,0	2,6
przeciętne w roku <i>annual averages</i>	1,7	2,9	3,1	3,2	2,8	1,7	21,0	1,7
2008 I kwartał <i>I quarter</i>	2,9	5,1	4,9	6,1	4,5	2,9	30,3	2,9
II kwartał <i>II quarter</i>	3,0	5,3	5,1	6,6	5,3	3,0	42,4	3,0
III kwartał <i>III quarter</i>	3,3	5,3	6,0	6,6	5,7	3,3	37,3	3,3
IV kwartał <i>IV quarter</i>	3,1	5,0	5,9	7,1	5,1	3,1	36,4	3,1
przeciętne w roku <i>annual averages</i>	1,8	3,3	3,5	3,6	3,3	1,8	23,5	1,8
2009 I kwartał <i>I quarter</i>	2,7	4,8	5,3	6,3	4,8	2,7	34,3	2,7
II kwartał <i>II quarter</i>	2,8	4,3	5,2	6,1	4,9	2,8	44,3	2,8
III kwartał <i>III quarter</i>	2,7	4,6	4,9	5,6	4,7	2,7	58,3	2,7
IV kwartał <i>IV quarter</i>	2,6	4,7	4,8	5,4	4,5	2,6	39,9	2,6
przeciętne w roku <i>annual averages</i>	1,8	2,8	3,4	4,3	3,0	1,8	24,0	1,8
2010 I kwartał <i>I quarter</i>	1,8	3,2	2,9	3,6	3,1	1,8	20,1	1,8
II kwartał <i>II quarter</i>	1,9	3,3	3,1	3,9	3,1	1,9	24,3	1,9
III kwartał <i>III quarter</i>	1,7	3,0	3,3	4,0	3,3	1,7	25,9	1,7
IV kwartał <i>IV quarter</i>	1,8	2,9	3,2	3,8	3,1	1,8	22,5	1,8
przeciętne w roku <i>annual averages</i>	1,1	1,9	1,9	2,6	1,9	1,1	13,7	1,1

**TABL. 0.5. STOPA BEZROBOCIA WEDŁUG WYBRANYCH CECH OSZACOWANIA  
WZGLĘDNYCH BŁĘDÓW STANDARDOWYCH DLA SZACUNKÓW STANU  
W LATACH 2006—2012 — W % (cd.)**

**UNEMPLOYMENT RATE BY SELECTED ITEMS ESTIMATES OF RELATIVE STANDARD ERRORS  
FOR LEVEL ESTIMATES IN THE YEARS 2006—2012 — IN % (cont.)**

WYSZCZEGÓLNIENIE SPECIFICATION	Stopa bezrobocia <i>Unemployment rate</i>							
	Ogółem <i>Total</i>	według wieku <i>by age</i>						
		15—24 lat <i>years</i>	25—34	35—44	45 lat i więcej <i>years and over</i>	15—64 lat <i>years</i>	60/65 lat i więcej <i>years and over</i>	produk- cyjnego (18—59/ /64) <i>working</i>
		w % <i>in %</i>						
<b>O G Ó Ł E M (dok.) TOTAL (cont.)</b>								
2011 I kwartał <i>I quarter</i>	1,8	2,9	3,3	3,9	3,2	1,8	23,4	1,8
II kwartał <i>II quarter</i>	1,7	3,1	3,1	3,9	3,2	1,7	25,4	1,8
III kwartał <i>III quarter</i>	1,8	2,9	3,0	3,9	3,4	1,8	25,0	1,8
IV kwartał <i>IV quarter</i>	1,6	3,0	2,8	3,8	3,2	1,6	20,0	1,6
przeciętne w roku <i>annual averages</i>	1,2	1,8	2,0	2,6	2,1	1,2	14,3	1,2
2012 I kwartał <i>I quarter</i>	1,8	3,0	3,0	3,6	3,0	1,8	24,5	1,8
II kwartał <i>II quarter</i>	1,7	2,9	3,1	3,9	3,0	1,7	21,8	1,7
<b>Dane uogólnione w oparciu o NSP 2011 Data generalized on the basis of the Population and Housing Census 2011</b>								
2010 <sup>3)</sup> I kwartał <i>I quarter</i>	1,8	3,0	2,9	3,9	3,0	1,8	20,6	1,8
II kwartał <i>II quarter</i>	1,9	3,2	3,3	4,1	3,0	1,9	23,6	1,9
III kwartał <i>III quarter</i>	1,8	3,0	3,4	4,4	3,1	1,7	26,7	1,8
IV kwartał <i>IV quarter</i>	1,8	3,0	3,3	4,1	3,0	1,8	23,5	1,8
przeciętne w roku <i>annual averages</i>	1,2	1,9	2,0	2,5	2,1	1,2	13,8	1,2
2011 <sup>3)</sup> I kwartał <i>I quarter</i>	1,7	3,0	3,0	3,8	3,1	1,7	22,7	1,7
II kwartał <i>II quarter</i>	1,8	3,2	3,0	3,8	3,1	1,8	25,1	1,7
III kwartał <i>III quarter</i>	1,9	3,0	3,1	4,0	3,4	1,9	23,7	1,9
IV kwartał <i>IV quarter</i>	1,8	2,8	3,2	3,8	3,2	1,8	20,1	1,8
przeciętne w roku <i>annual averages</i>	1,2	1,8	2,2	2,5	2,0	1,2	14,6	1,2
2012 <sup>3)</sup> I kwartał <i>I quarter</i>	1,7	2,9	3,0	3,6	3,0	1,7	23,8	1,7
II kwartał <i>II quarter</i>	1,7	2,9	3,1	3,9	3,0	1,7	21,8	1,7
III kwartał <i>III quarter</i>	1,7	2,8	3,1	3,7	3,0	1,7	17,4	1,7
IV kwartał <i>IV quarter</i>	1,9	3,0	3,2	3,6	3,0	1,9	20,3	1,9
przeciętne w roku <i>annual averages</i>	1,2	1,8	2,0	2,6	1,9	1,2	12,5	1,2

3) Od III kw. 2012 r. do uogólniania wyników badania na populację generalną zastosowano dane o ludności Polski w wieku 15 lat i więcej, pochodzące z bilansów opracowanych na podstawie wyników NSP 2011. Ponadto nastąpiły zmiany metodologiczne, poza zakresem badania, pozostają osoby przebywające poza gospodarstwem domowym 12 miesięcy lub więcej — do II kw. 2012 r. było to powyżej 3 miesięcy. Dane za okres od I kw. 2010 r. do II kw. 2012 roku zostały przeliczone zgodnie z nową metodologią i nową podstawą uogólniania wyników. W związku z wprowadzonymi zmianami wyniki BAEL nie są w pełni porównywalne z wynikami badań z lat poprzedzających 2010 rok.

3) Since the third quarter of 2012, generalization of the survey results into the general population has been done with the use of the data on the population of Poland aged 15 years and more coming from the balances compiled on the basis of the results of the Population and Housing Census 2011. In addition, some methodological changes were introduced; from the survey range are excluded persons staying outside the household for 12 months and longer — until the second quarter of 2012 it was longer than 3 months. The data for the period between the first quarter of 2010 and the second quarter 2012 have been recalculated in accordance with the new methodology and new base of the generalization of results. Due to the introduced changes, the LFS results are not fully comparable with the results of the surveys carried out in the years prior to 2010.

TABL. 0.5. STOPA BEZROBOCIA WEDŁUG WYBRANYCH CECH OSZACOWANIA  
WZGLĘDNYCH BŁĘDÓW STANDARDOWYCH DLA SZACUNKÓW STANU  
W LATACH 2006—2012 — W % (cd.)

UNEMPLOYMENT RATE BY SELECTED ITEMS ESTIMATES OF RELATIVE STANDARD ERRORS  
FOR LEVEL ESTIMATES IN THE YEARS 2006—2012 — IN % (cont.)

WYSZCZEGÓLNIENIE SPECIFICATION	Stopa bezrobocia Unemployment rate							
	Ogółem Total	według wieku by age						
		15—24 lat years	25—34	35—44	45 lat i więcej years and over	15—64 lat years	60/65 lat i więcej years and over	produk- cyjnego (18—59/ /64) working
	w % in %							
<b>Mężczyźni Males</b>								
2006 I kwartał I quarter	2,4	3,9	4,4	5,3	4,2	2,4	79,9	2,3
II kwartał II quarter	2,8	4,7	5,3	6,1	4,6	2,8	62,4	2,8
III kwartał III quarter	2,6	4,6	5,0	7,0	5,1	2,6	52,5	2,6
IV kwartał IV quarter	2,8	4,6	5,7	6,7	5,2	2,8	49,5	2,8
przeciętne w roku annual averages	1,8	3,0	3,2	4,0	3,0	1,8	38,4	1,8
2007 I kwartał I quarter	3,1	5,0	5,8	6,3	5,3	3,1	58,6	3,1
II kwartał II quarter	3,2	5,7	6,4	8,0	5,2	3,2	57,2	3,2
III kwartał III quarter	3,8	6,7	7,1	8,3	5,7	3,8	91,9	3,8
IV kwartał IV quarter	3,5	6,7	6,4	10,1	5,5	3,5	48,0	3,6
przeciętne w roku annual averages	2,4	4,0	4,1	5,1	3,6	2,5	36,3	2,5
2008 I kwartał I quarter	3,7	7,0	6,8	8,0	6,0	3,7	45,6	3,7
II kwartał II quarter	3,8	6,7	6,5	8,8	7,4	3,8	59,5	3,8
III kwartał III quarter	4,2	7,3	8,1	9,9	8,1	4,2	76,3	4,2
IV kwartał IV quarter	4,3	7,4	8,7	10,3	7,0	4,3	70,6	4,4
przeciętne w roku annual averages	2,4	4,5	4,7	5,2	4,3	2,4	43,5	2,4
2009 I kwartał I quarter	3,6	6,2	7,8	8,9	6,1	3,6	99,3	3,6
II kwartał II quarter	3,5	6,5	6,5	8,4	6,0	3,5	100,8	3,5
III kwartał III quarter	3,4	6,1	7,4	8,2	6,2	3,4	—	3,4
IV kwartał IV quarter	3,2	5,7	6,8	8,1	5,9	3,2	95,4	3,2
przeciętne w roku annual averages	2,2	4,0	4,6	6,0	3,8	2,3	56,8	2,3
2010 I kwartał I quarter	2,3	4,2	3,9	5,2	3,9	2,2	35,0	2,2
II kwartał II quarter	2,5	4,2	4,1	5,4	3,8	2,5	44,6	2,4
III kwartał III quarter	2,5	4,2	4,6	6,1	4,3	2,5	49,6	2,5
IV kwartał IV quarter	2,4	4,1	4,4	5,5	3,9	2,4	48,6	2,4
przeciętne w roku annual averages	1,5	2,5	2,6	3,8	2,4	1,5	29,7	1,5

**TABL. 0.5. STOPA BEZROBOCIA WEDŁUG WYBRANYCH CECH OSZACOWANIA  
WZGLĘDNYCH BŁĘDÓW STANDARDOWYCH DLA SZACUNKÓW STANU  
W LATACH 2006—2012 — W % (cd.)**

**UNEMPLOYMENT RATE BY SELECTED ITEMS ESTIMATES OF RELATIVE STANDARD ERRORS  
FOR LEVEL ESTIMATES IN THE YEARS 2006—2012 — IN % (cont.)**

WYSZCZEGÓLNIENIE SPECIFICATION	Stopa bezrobocia Unemployment rate							
	Ogółem Total	według wieku by age						
		15—24 lat years	25—34	35—44	45 lat i więcej years and over	15—64 lat years	60/65 lat i więcej years and over	produk- cyjnego (18—59/ /64) working
		w % in %						
<b>Mężczyźni (dok.) Males (cont.)</b>								
2011 I kwartał <i>I quarter</i>	2,3	3,7	4,5	5,2	4,0	2,3	40,2	2,3
II kwartał <i>II quarter</i>	2,4	4,1	4,6	5,7	3,8	2,4	42,1	2,4
III kwartał <i>III quarter</i>	2,5	4,3	4,7	5,8	4,5	2,5	45,7	2,5
IV kwartał <i>IV quarter</i>	2,2	3,8	4,3	5,6	4,1	2,2	43,7	2,2
przeciętne w roku <i>annual averages</i>	1,5	2,4	2,9	3,6	2,8	1,5	27,6	1,5
2012 I kwartał <i>I quarter</i>	2,4	3,8	4,6	5,1	3,9	2,4	40,1	2,4
II kwartał <i>II quarter</i>	2,3	3,9	4,4	5,5	3,8	2,3	28,6	2,3
<b>Dane uogólnione w oparciu o NSP 2011 Data generalized on the basis of the Population and Housing Census 2011</b>								
2010 <sup>3)</sup> I kwartał <i>I quarter</i>	2,1	3,8	3,7	5,2	4,1	2,1	38,8	2,1
II kwartał <i>II quarter</i>	2,5	4,4	4,5	5,7	3,9	2,5	46,6	2,5
III kwartał <i>III quarter</i>	2,4	4,1	4,8	6,4	4,0	2,4	50,0	2,4
IV kwartał <i>IV quarter</i>	2,3	4,0	4,3	5,8	4,1	2,3	48,6	2,3
przeciętne w roku <i>annual averages</i>	1,5	2,4	2,8	3,6	2,7	1,5	26,7	1,5
2011 <sup>3)</sup> I kwartał <i>I quarter</i>	2,3	4,0	4,3	5,6	3,9	2,3	43,0	2,3
II kwartał <i>II quarter</i>	2,3	4,0	4,3	5,8	4,0	2,3	42,6	2,3
III kwartał <i>III quarter</i>	2,5	4,2	4,8	5,9	4,5	2,5	47,6	2,5
IV kwartał <i>IV quarter</i>	2,5	4,0	4,7	5,5	4,2	2,5	45,1	2,5
przeciętne w roku <i>annual averages</i>	1,6	2,6	3,0	3,8	2,7	1,6	27,5	1,6
2012 <sup>3)</sup> I kwartał <i>I quarter</i>	2,2	3,8	4,2	4,9	3,9	2,2	42,3	2,2
II kwartał <i>II quarter</i>	2,3	3,9	4,4	5,5	3,8	2,3	28,6	2,3
III kwartał <i>III quarter</i>	2,3	3,8	4,7	6,1	3,9	2,1	30,9	2,3
IV kwartał <i>IV quarter</i>	2,5	4,0	4,6	5,6	3,9	2,5	44,4	2,5
przeciętne w roku <i>annual averages</i>	1,6	2,6	2,9	3,7	2,6	1,6	22,1	1,6

3) Od III kw. 2012 r. do uogólniania wyników badania na populację generalną zastosowano dane o ludności Polski w wieku 15 lat i więcej, pochodzące z bilansów opracowanych na podstawie wyników NSP 2011. Ponadto nastąpiły zmiany metodologiczne, poza zakresem badania, pozostają osoby przebywające poza gospodarstwem domowym 12 miesięcy lub więcej — do II kw. 2012 r. było to powyżej 3 miesięcy. Dane za okres od I kw. 2010 r. do II kw. 2012 roku zostały przeliczone zgodnie z nową metodologią i nową podstawą uogólniania wyników. W związku z wprowadzonymi zmianami wyniki BAEL nie są w pełni porównywalne z wynikami badań z lat poprzedzających 2010 rok.

3) Since the third quarter of 2012, generalization of the survey results into the general population has been done with the use of the data on the population of Poland aged 15 years and more coming from the balances compiled on the basis of the results of the Population and Housing Census 2011. In addition, some methodological changes were introduced; from the survey range are excluded persons staying outside the household for 12 months and longer — until the second quarter of 2012 it was longer than 3 months. The data for the period between the first quarter of 2010 and the second quarter 2012 have been recalculated in accordance with the new methodology and new base of the generalization of results. Due to the introduced changes, the LFS results are not fully comparable with the results of the surveys carried out in the years prior to 2010.

TABL. 0.5. STOPA BEZROBOCIA WEDŁUG WYBRANYCH CECH OSZACOWANIA  
WZGLĘDNYCH BŁĘDÓW STANDARDOWYCH DLA SZACUNKÓW STANU  
W LATACH 2006—2012 — W % (cd.)

UNEMPLOYMENT RATE BY SELECTED ITEMS ESTIMATES OF RELATIVE STANDARD ERRORS  
FOR LEVEL ESTIMATES IN THE YEARS 2006—2012 — IN % (cont.)

WYSZCZEGÓLNIENIE SPECIFICATION	Stopa bezrobocia Unemployment rate							
	Ogółem Total	według wieku by age						
		15—24 lat years	25—34	35—44	45 lat i więcej years and over	15—64 lat years	60/65 lat i więcej years and over	produk- cyjnego (18—59/ /64) working
	w % in %							
<b>Kobiety Females</b>								
2006 I kwartał <i>I quarter</i>	2,6	4,0	4,4	5,5	4,8	2,6	46,5	2,6
II kwartał <i>II quarter</i>	2,7	4,7	4,9	5,3	5,2	2,7	37,4	2,7
III kwartał <i>III quarter</i>	2,7	4,7	5,1	5,4	4,8	2,7	34,1	2,7
IV kwartał <i>IV quarter</i>	2,6	4,9	5,3	5,5	5,2	2,6	30,7	2,6
przeciętne w roku <i>annual averages</i>	1,9	3,0	3,2	3,6	3,7	1,9	27,5	1,9
2007 I kwartał <i>I quarter</i>	3,1	5,8	5,6	6,2	5,7	3,0	41,6	3,1
II kwartał <i>II quarter</i>	3,5	6,6	6,7	6,1	6,1	3,6	56,8	3,5
III kwartał <i>III quarter</i>	3,7	5,6	6,9	6,8	7,2	3,7	40,3	3,7
IV kwartał <i>IV quarter</i>	3,4	6,8	6,5	7,8	6,5	3,4	27,2	3,4
przeciętne w roku <i>annual averages</i>	2,1	3,8	4,2	4,0	3,9	2,1	25,3	2,1
2008 I kwartał <i>I quarter</i>	3,9	6,7	7,2	8,9	6,7	3,9	38,5	3,9
II kwartał <i>II quarter</i>	3,9	7,3	6,8	8,6	7,2	3,9	50,2	3,9
III kwartał <i>III quarter</i>	4,2	7,1	7,3	8,5	7,4	4,2	45,6	4,2
IV kwartał <i>IV quarter</i>	3,7	6,5	7,5	8,5	7,1	3,8	40,2	3,8
przeciętne w roku <i>annual averages</i>	2,3	4,4	4,9	5,0	4,5	2,3	25,5	2,3
2009 I kwartał <i>I quarter</i>	3,5	6,5	6,4	7,9	6,2	3,4	34,9	3,4
II kwartał <i>II quarter</i>	3,6	6,9	7,3	7,9	6,7	3,6	38,4	3,6
III kwartał <i>III quarter</i>	3,7	6,2	6,7	7,5	6,3	3,7	58,2	3,7
IV kwartał <i>IV quarter</i>	3,6	6,9	6,7	7,3	6,7	3,6	43,9	3,6
przeciętne w roku <i>annual averages</i>	2,5	4,4	4,5	5,4	4,1	2,4	24,4	2,4
2010 I kwartał <i>I quarter</i>	2,4	4,8	4,3	5,1	4,3	2,4	23,5	2,4
II kwartał <i>II quarter</i>	2,5	4,3	4,3	5,7	4,5	2,5	26,8	2,5
III kwartał <i>III quarter</i>	2,4	4,1	4,5	5,3	4,6	2,4	26,2	2,4
IV kwartał <i>IV quarter</i>	2,4	4,3	4,5	5,2	4,5	2,4	24,3	2,4
przeciętne w roku <i>annual averages</i>	1,5	2,5	2,7	3,3	2,8	1,5	14,8	1,5

**TABL. 0.5. STOPA BEZROBOCIA WEDŁUG WYBRANYCH CECH OSZACOWANIA  
WZGLĘDNYCH BŁĘDÓW STANDARDOWYCH DLA SZACUNKÓW STANU  
W LATACH 2006—2012 — W % (dok.)**

**UNEMPLOYMENT RATE BY SELECTED ITEMS ESTIMATES OF RELATIVE STANDARD ERRORS  
FOR LEVEL ESTIMATES IN THE YEARS 2006—2012 — IN % (cont.)**

WYSZCZEGÓLNIENIE SPECIFICATION	Stopa bezrobocia Unemployment rate							
	Ogółem Total	według wieku by age						
		15—24 lat years	25—34	35—44	45 lat i więcej years and over	15—64 lat years	60/65 lat i więcej years and over	produk- cyjnego (18—59/ /64) working
	w % in %							
<b>Kobiety (dok.) Females (cont.)</b>								
2011 I kwartał <i>I quarter</i>	2,5	4,4	4,5	5,3	4,4	2,5	28,0	2,5
II kwartał <i>II quarter</i>	2,3	4,3	4,1	5,3	4,7	2,3	30,5	2,3
III kwartał <i>III quarter</i>	2,3	3,7	4,2	5,1	4,4	2,3	29,5	2,3
IV kwartał <i>IV quarter</i>	2,1	3,9	3,9	4,7	4,4	2,1	23,0	2,2
przeciętne w roku <i>annual averages</i>	1,5	2,6	2,6	3,4	2,7	1,5	16,6	1,5
2012 I kwartał <i>I quarter</i>	2,2	4,2	3,9	4,9	4,1	2,2	30,1	2,2
II kwartał <i>II quarter</i>	2,2	4,2	4,0	5,0	4,1	2,2	29,8	2,2
<b>Dane uogólnione w oparciu o NSP 2011 Data generalized on the basis of the Population and Housing Census 2011</b>								
2010 <sup>3)</sup> I kwartał <i>I quarter</i>	2,5	4,4	4,4	5,1	4,3	2,5	24,3	2,5
II kwartał <i>II quarter</i>	2,5	4,3	4,4	5,1	4,5	2,5	25,5	2,5
III kwartał <i>III quarter</i>	2,4	4,2	4,6	5,5	4,6	2,4	27,7	2,4
IV kwartał <i>IV quarter</i>	2,4	4,4	4,7	5,4	4,1	2,4	25,0	2,4
przeciętne w roku <i>annual averages</i>	1,5	2,7	2,6	3,2	2,8	1,5	15,2	1,5
2011 <sup>3)</sup> I kwartał <i>I quarter</i>	2,3	4,3	4,2	5,0	4,4	2,3	27,1	2,3
II kwartał <i>II quarter</i>	2,3	4,4	3,9	4,8	4,4	2,3	31,2	2,3
III kwartał <i>III quarter</i>	2,3	4,0	3,8	5,4	4,2	2,3	28,3	2,3
IV kwartał <i>IV quarter</i>	2,3	3,8	4,0	4,7	4,3	2,3	23,2	2,3
przeciętne w roku <i>annual averages</i>	1,5	2,6	2,7	3,4	2,7	1,5	16,6	1,5
2012 <sup>3)</sup> I kwartał <i>I quarter</i>	2,2	4,1	3,8	5,0	4,3	2,2	27,6	2,2
II kwartał <i>II quarter</i>	2,2	4,2	4,0	5,0	4,1	2,2	29,8	2,2
III kwartał <i>III quarter</i>	2,3	4,2	4,3	4,4	4,6	2,3	20,5	2,3
IV kwartał <i>IV quarter</i>	2,5	4,0	4,2	4,9	4,5	2,5	22,9	2,5
przeciętne w roku <i>annual averages</i>	1,6	2,6	2,5	3,2	2,8	1,6	14,8	1,6

3) Od III kw. 2012 r. do uogólniania wyników badania na populację generalną zastosowano dane o ludności Polski w wieku 15 lat i więcej, pochodzące z bilansów opracowanych na podstawie wyników NSP 2011. Ponadto nastąpiły zmiany metodologiczne, poza zakresem badania, pozostają osoby przebywające poza gospodarstwem domowym 12 miesięcy lub więcej — do II kw. 2012 r. było to powyżej 3 miesięcy. Dane za okres od I kw. 2010 r. do II kw. 2012 roku zostały przeliczone zgodnie z nową metodologią i nową podstawą uogólniania wyników. W związku z wprowadzonymi zmianami wyniki BAEL nie są w pełni porównywalne z wynikami badań z lat poprzedzających 2010 rok.

3) Since the third quarter of 2012, generalization of the survey results into the general population has been done with the use of the data on the population of Poland aged 15 years and more coming from the balances compiled on the basis of the results of the Population and Housing Census 2011. In addition, some methodological changes were introduced; from the survey range are excluded persons staying outside the household for 12 months and longer — until the second quarter of 2012 it was longer than 3 months. The data for the period between the first quarter of 2010 and the second quarter 2012 have been recalculated in accordance with the new methodology and new base of the generalization of results. Due to the introduced changes, the LFS results are not fully comparable with the results of the surveys carried out in the years prior to 2010.

**TABL. 0.6. BEZROBOCIE DŁUGOTRWALE WEDŁUG WYBRANYCH CECH, OSZACOWANIA  
WZGLĘDNYCH BŁĘDÓW STANDARDOWYCH DLA SZACUNKÓW STANU  
W LATACH 2006—2012 — W %**

**LONG-TERM UNEMPLOYMENT BY SELECTED ITEMS ESTIMATES OF RELATIVE STANDARD  
ERRORS FOR LEVEL ESTIMATES IN THE YEARS 2006—2012 — IN %**

WYSZCZEGÓLNIENIE SPECIFICATION	Stopa bezrobocia długotrwałego (13 miesięcy i więcej) <i>Long-term unemployment rate (13 months and more)</i>	Udział długotrwałe bezrobotnych w ogółem bezrobotnych <i>Percentage of the long-term unemployed persons in the whole population of the unemployed</i>
	w %	in %
<b>OGÓŁEM TOTAL</b>		
2006 I kwartał <i>I quarter</i>	2,8	2,0
II kwartał <i>II quarter</i>	3,2	2,1
III kwartał <i>III quarter</i>	2,9	2,1
IV kwartał <i>IV quarter</i>	3,2	2,3
przeciętne w roku <i>annual averages</i>	2,2	1,3
2007 I kwartał <i>I quarter</i>	3,6	2,6
II kwartał <i>II quarter</i>	3,9	2,9
III kwartał <i>III quarter</i>	4,2	2,8
IV kwartał <i>IV quarter</i>	3,9	2,9
przeciętne w roku <i>annual averages</i>	2,5	1,8
2008 I kwartał <i>I quarter</i>	4,5	3,5
II kwartał <i>II quarter</i>	4,6	3,5
III kwartał <i>III quarter</i>	5,3	4,0
IV kwartał <i>IV quarter</i>	5,1	3,8
przeciętne w roku <i>annual averages</i>	3,6	3,0
2009 I kwartał <i>I quarter</i>	5,5	4,7
II kwartał <i>II quarter</i>	5,8	4,9
III kwartał <i>III quarter</i>	5,4	4,7
IV kwartał <i>IV quarter</i>	5,5	4,7
przeciętne w roku <i>annual averages</i>	3,3	2,7
2010 I kwartał <i>I quarter</i>	3,8	3,2
II kwartał <i>II quarter</i>	3,7	3,2
III kwartał <i>III quarter</i>	3,5	3,0
IV kwartał <i>IV quarter</i>	3,2	2,7
przeciętne w roku <i>annual averages</i>	2,2	1,8

**TABL. 0.6. BEZROBOCIE DŁUGOTRWALE WEDŁUG WYBRANYCH CECH, OSZACOWANIA WZGLĘDNYCH BŁĘDÓW STANDARDOWYCH DLA SZACUNKÓW STANU W LATACH 2006—2012 — W % (cd.)**

**LONG-TERM UNEMPLOYMENT BY SELECTED ITEMS ESTIMATES OF RELATIVE STANDARD ERRORS FOR LEVEL ESTIMATES IN THE YEARS 2006—2012 — IN % (cont.)**

WYSZCZEGÓLNIENIE SPECIFICATION	Stopa bezrobocia długotrwałego (13 miesięcy i więcej) <i>Long-term unemployment rate (13 months and more)</i>	Udział długotrwałe bezrobotnych w ogółem bezrobotnych <i>Percentage of the long-term unemployed persons in the whole population of the unemployed</i>
	w %	in %
<b>OGÓŁEM (dok.) TOTAL (cont.)</b>		
2011 I kwartał <i>I quarter</i>	3,5	2,9
II kwartał <i>II quarter</i>	3,6	2,9
III kwartał <i>III quarter</i>	3,3	2,8
IV kwartał <i>IV quarter</i>	2,9	2,3
przeciętne w roku <i>annual averages</i>	2,1	1,7
2012 I kwartał <i>I quarter</i>	3,0	2,5
II kwartał <i>II quarter</i>	3,0	2,5
<b>Dane uogólnione w oparciu o NSP 2011 Data generalized on the basis of the Population and Housing Census 2011</b>		
2010 <sup>3)</sup> I kwartał <i>I quarter</i>	3,8	3,4
II kwartał <i>II quarter</i>	3,6	3,0
III kwartał <i>III quarter</i>	3,6	3,0
IV kwartał <i>IV quarter</i>	3,3	2,7
przeciętne w roku <i>annual averages</i>	2,2	1,8
2011 <sup>3)</sup> I kwartał <i>I quarter</i>	3,5	2,9
II kwartał <i>II quarter</i>	3,4	2,8
III kwartał <i>III quarter</i>	3,1	2,5
IV kwartał <i>IV quarter</i>	3,2	2,6
przeciętne w roku <i>annual averages</i>	2,2	1,7
2012 <sup>3)</sup> I kwartał <i>I quarter</i>	3,1	2,5
II kwartał <i>II quarter</i>	3,0	2,5
III kwartał <i>III quarter</i>	3,1	2,5
IV kwartał <i>IV quarter</i>	3,0	2,4
przeciętne w roku <i>annual averages</i>	2,0	1,5

3) Od III kw. 2012 r. do uogólniania wyników badania na populację generalną zastosowano dane o ludności Polski w wieku 15 lat i więcej, pochodzące z bilansów opracowanych na podstawie wyników NSP 2011. Ponadto nastąpiły zmiany metodologiczne, poza zakresem badania, pozostają osoby przebywające poza gospodarstwem domowym 12 miesięcy lub więcej — do II kw. 2012 r. było to powyżej 3 miesięcy. Dane za okres od I kw. 2010 r. do II kw. 2012 roku zostały przeliczone zgodnie z nową metodologią i nową podstawą uogólniania wyników. W związku z wprowadzonymi zmianami wyniki BAEL nie są w pełni porównywalne z wynikami badań z lat poprzedzających 2010 rok.

3) Since the third quarter of 2012, generalization of the survey results into the general population has been done with the use of the data on the population of Poland aged 15 years and more coming from the balances compiled on the basis of the results of the Population and Housing Census 2011. In addition, some methodological changes were introduced; from the survey range are excluded persons staying outside the household for 12 months and longer — until the second quarter of 2012 it was longer than 3 months. The data for the period between the first quarter of 2010 and the second quarter 2012 have been recalculated in accordance with the new methodology and new base of the generalization of results. Due to the introduced changes, the LFS results are not fully comparable with the results of the surveys carried out in the years prior to 2010.

**TABL. 0.6. BEZROBOCIE DŁUGOTRWALE WEDŁUG WYBRANYCH CECH, OSZACOWANIA  
WZGLĘDNYCH BŁĘDÓW STANDARDOWYCH DLA SZACUNKÓW STANU  
W LATACH 2006—2012 — W % (cd.)**  
**LONG-TERM UNEMPLOYMENT BY SELECTED ITEMS ESTIMATES OF RELATIVE STANDARD  
ERRORS FOR LEVEL ESTIMATES IN THE YEARS 2006—2012 — IN % (cont.)**

WYSZCZEGÓLNIENIE SPECIFICATION	Stopa bezrobocia długotrwałego (13 miesięcy i więcej) <i>Long-term unemployment rate (13 months and more)</i>	Udział długotrwałe bezrobotnych w ogółem bezrobotnych <i>Percentage of the long-term unemployed persons in the whole population of the unemployed</i>
	w %	in %
<b>Mężczyźni Males</b>		
2006 I kwartał <i>I quarter</i>	3,6	2,6
II kwartał <i>II quarter</i>	4,3	2,9
III kwartał <i>III quarter</i>	3,8	2,9
IV kwartał <i>IV quarter</i>	4,1	3,1
przeciętne w roku <i>annual averages</i>	2,7	1,6
2007 I kwartał <i>I quarter</i>	4,7	3,3
II kwartał <i>II quarter</i>	5,2	4,0
III kwartał <i>III quarter</i>	5,5	3,7
IV kwartał <i>IV quarter</i>	5,6	4,3
przeciętne w roku <i>annual averages</i>	3,4	2,4
2008 I kwartał <i>I quarter</i>	6,7	5,2
II kwartał <i>II quarter</i>	5,9	4,8
III kwartał <i>III quarter</i>	7,0	5,8
IV kwartał <i>IV quarter</i>	6,9	5,8
przeciętne w roku <i>annual averages</i>	4,8	4,2
2009 I kwartał <i>I quarter</i>	7,2	6,2
II kwartał <i>II quarter</i>	7,6	6,5
III kwartał <i>III quarter</i>	7,2	6,5
IV kwartał <i>IV quarter</i>	7,3	6,6
przeciętne w roku <i>annual averages</i>	4,3	3,9
2010 I kwartał <i>I quarter</i>	4,8	4,3
II kwartał <i>II quarter</i>	4,7	4,3
III kwartał <i>III quarter</i>	4,9	4,2
IV kwartał <i>IV quarter</i>	4,3	3,6
przeciętne w roku <i>annual averages</i>	2,9	2,4

**TABL. 0.6. BEZROBOCIE DŁUGOTRWALE WEDŁUG WYBRANYCH CECH, OSZACOWANIA WZGLĘDNYCH BŁĘDÓW STANDARDOWYCH DLA SZACUNKÓW STANU W LATACH 2006—2012 — W % (cd.)**

**LONG-TERM UNEMPLOYMENT BY SELECTED ITEMS ESTIMATES OF RELATIVE STANDARD ERRORS FOR LEVEL ESTIMATES IN THE YEARS 2006—2012 — IN % (cont.)**

WYSZCZEGÓLNIENIE SPECIFICATION	Stopa bezrobocia długotrwałego (13 miesięcy i więcej) <i>Long-term unemployment rate (13 months and more)</i>	Udział długotrwałe bezrobotnych w ogóle bezrobotnych <i>Percentage of the long-term unemployed persons in the whole population of the unemployed</i>
	w %	in %
<b>Mężczyźni (dok.) Males (cont.)</b>		
2011 I kwartał <i>I quarter</i>	4,4	3,5
II kwartał <i>II quarter</i>	4,7	3,8
III kwartał <i>III quarter</i>	4,4	3,7
IV kwartał <i>IV quarter</i>	4,1	3,5
przeciętne w roku <i>annual averages</i>	2,8	2,2
2012 I kwartał <i>I quarter</i>	4,1	3,4
II kwartał <i>II quarter</i>	4,3	3,6
<b>Dane uogólnione w oparciu o NSP 2011</b> <i>Data generalized on the basis of the Population and Housing Census 2011</i>		
2010 <sup>3)</sup> I kwartał <i>I quarter</i>	5,2	4,6
II kwartał <i>II quarter</i>	4,8	4,1
III kwartał <i>III quarter</i>	4,6	3,9
IV kwartał <i>IV quarter</i>	4,3	3,6
przeciętne w roku <i>annual averages</i>	3,0	2,5
2011 <sup>3)</sup> I kwartał <i>I quarter</i>	4,6	3,9
II kwartał <i>II quarter</i>	4,5	3,8
III kwartał <i>III quarter</i>	4,3	3,6
IV kwartał <i>IV quarter</i>	4,4	3,6
przeciętne w roku <i>annual averages</i>	2,8	2,2
2012 <sup>3)</sup> I kwartał <i>I quarter</i>	4,1	3,4
II kwartał <i>II quarter</i>	4,3	3,6
III kwartał <i>III quarter</i>	4,2	3,5
IV kwartał <i>IV quarter</i>	4,0	3,3
przeciętne w roku <i>annual averages</i>	2,6	2,0

3) Od III kw. 2012 r. do uogólniania wyników badania na populację generalną zastosowano dane o ludności Polski w wieku 15 lat i więcej, pochodzące z bilansów opracowanych na podstawie wyników NSP 2011. Ponadto nastąpiły zmiany metodologiczne, poza zakresem badania, pozostają osoby przebywające poza gospodarstwem domowym 12 miesięcy lub więcej — do II kw. 2012 r. było to powyżej 3 miesięcy. Dane za okres od I kw. 2010 r. do II kw. 2012 roku zostały przeliczone zgodnie z nową metodologią i nową podstawą uogólniania wyników. W związku z wprowadzonymi zmianami wyniki BAEL nie są w pełni porównywalne z wynikami badań z lat poprzedzających 2010 rok.

3) Since the third quarter of 2012, generalization of the survey results into the general population has been done with the use of the data on the population of Poland aged 15 years and more coming from the balances compiled on the basis of the results of the Population and Housing Census 2011. In addition, some methodological changes were introduced; from the survey range are excluded persons staying outside the household for 12 months and longer — until the second quarter of 2012 it was longer than 3 months. The data for the period between the first quarter of 2010 and the second quarter 2012 have been recalculated in accordance with the new methodology and new base of the generalization of results. Due to the introduced changes, the LFS results are not fully comparable with the results of the surveys carried out in the years prior to 2010.

**TABL. 0.6. BEZROBOCIE DŁUGOTRWALE WEDŁUG WYBRANYCH CECH, OSZACOWANIA WZGLĘDNYCH BŁĘDÓW STANDARDOWYCH DLA SZACUNKÓW STANU W LATACH 2006—2012 — W % (cd.)**  
**LONG-TERM UNEMPLOYMENT BY SELECTED ITEMS ESTIMATES OF RELATIVE STANDARD ERRORS FOR LEVEL ESTIMATES IN THE YEARS 2006—2012 — IN % (cont.)**

WYSZCZEGÓLNIENIE SPECIFICATION	Stopa bezrobocia długotrwałego (13 miesięcy i więcej) <i>Long-term unemployment rate (13 months and more)</i>	Udział długotrwałe bezrobotnych w ogóle bezrobotnych <i>Percentage of the long-term unemployed persons in the whole population of the unemployed</i>
	w %	in %
<b>Kobiety Females</b>		
2006 I kwartał <i>I quarter</i>	3,8	2,6
II kwartał <i>II quarter</i>	3,9	2,7
III kwartał <i>III quarter</i>	4,0	2,8
IV kwartał <i>IV quarter</i>	4,1	3,1
przeciętne w roku <i>annual averages</i>	2,7	1,8
2007 I kwartał <i>I quarter</i>	4,7	3,3
II kwartał <i>II quarter</i>	5,3	3,7
III kwartał <i>III quarter</i>	5,6	4,0
IV kwartał <i>IV quarter</i>	5,1	3,8
przeciętne w roku <i>annual averages</i>	3,0	2,2
2008 I kwartał <i>I quarter</i>	5,4	4,0
II kwartał <i>II quarter</i>	6,6	5,0
III kwartał <i>III quarter</i>	6,9	5,1
IV kwartał <i>IV quarter</i>	6,1	4,8
przeciętne w roku <i>annual averages</i>	4,6	3,7
2009 I kwartał <i>I quarter</i>	7,4	6,3
II kwartał <i>II quarter</i>	7,7	6,4
III kwartał <i>III quarter</i>	7,2	6,0
IV kwartał <i>IV quarter</i>	6,3	5,6
przeciętne w roku <i>annual averages</i>	4,3	3,3
2010 I kwartał <i>I quarter</i>	5,0	4,3
II kwartał <i>II quarter</i>	5,2	4,5
III kwartał <i>III quarter</i>	4,8	4,3
IV kwartał <i>IV quarter</i>	4,5	3,9
przeciętne w roku <i>annual averages</i>	2,9	2,4

**TABL. 0.6. BEZROBOCIE DŁUGOTRWALE WEDŁUG WYBRANYCH CECH, OSZACOWANIA WZGLĘDNYCH BŁĘDÓW STANDARDOWYCH DLA SZACUNKÓW STANU W LATACH 2006—2012 — W % (dok.)**

**LONG-TERM UNEMPLOYMENT BY SELECTED ITEMS ESTIMATES OF RELATIVE STANDARD ERRORS FOR LEVEL ESTIMATES IN THE YEARS 2006—2012 — IN % (cont.)**

WYSZCZEGÓLNIENIE SPECIFICATION	Stopa bezrobocia długotrwałego (13 miesięcy i więcej) <i>Long-term unemployment rate (13 months and more)</i>	Udział długotrwałe bezrobotnych w ogóle bezrobotnych <i>Percentage of the long-term unemployed persons in the whole population of the unemployed</i>
	w %	in %
<b>Kobiety (dok.) Females (cont.)</b>		
2011 I kwartał <i>I quarter</i>	4,7	4,0
II kwartał <i>II quarter</i>	4,6	3,8
III kwartał <i>III quarter</i>	4,0	3,5
IV kwartał <i>IV quarter</i>	3,9	3,1
przeciętne w roku <i>annual averages</i>	2,8	2,3
2012 I kwartał <i>I quarter</i>	4,0	3,3
II kwartał <i>II quarter</i>	4,0	3,3
<b>Dane uogólnione w oparciu o NSP 2011</b> <i>Data generalized on the basis of the Population and Housing Census 2011</i>		
2010 <sup>3)</sup> I kwartał <i>I quarter</i>	5,0	4,4
II kwartał <i>II quarter</i>	4,8	4,1
III kwartał <i>III quarter</i>	5,2	4,4
IV kwartał <i>IV quarter</i>	4,6	3,9
przeciętne w roku <i>annual averages</i>	3,1	2,6
2011 <sup>3)</sup> I kwartał <i>I quarter</i>	4,5	3,8
II kwartał <i>II quarter</i>	4,1	3,4
III kwartał <i>III quarter</i>	4,0	3,4
IV kwartał <i>IV quarter</i>	4,2	3,4
przeciętne w roku <i>annual averages</i>	2,8	2,2
2012 <sup>3)</sup> I kwartał <i>I quarter</i>	4,0	3,1
II kwartał <i>II quarter</i>	4,0	3,3
III kwartał <i>III quarter</i>	4,1	3,2
IV kwartał <i>IV quarter</i>	3,9	3,1
przeciętne w roku <i>annual averages</i>	2,6	2,0

3) Od III kw. 2012 r. do uogólniania wyników badania na populację generalną zastosowano dane o ludności Polski w wieku 15 lat i więcej, pochodzące z bilansów opracowanych na podstawie wyników NSP 2011. Ponadto nastąpiły zmiany metodologiczne, poza zakresem badania, pozostają osoby przebywające poza gospodarstwem domowym 12 miesięcy lub więcej — do II kw. 2012 r. było to powyżej 3 miesięcy. Dane za okres od I kw. 2010 r. do II kw. 2012 roku zostały przeliczone zgodnie z nową metodologią i nową podstawą uogólniania wyników. W związku z wprowadzonymi zmianami wyniki BAEL nie są w pełni porównywalne z wynikami badań z lat poprzedzających 2010 rok.

3) Since the third quarter of 2012, generalization of the survey results into the general population has been done with the use of the data on the population of Poland aged 15 years and more coming from the balances compiled on the basis of the results of the Population and Housing Census 2011. In addition, some methodological changes were introduced; from the survey range are excluded persons staying outside the household for 12 months and longer — until the second quarter of 2012 it was longer than 3 months. The data for the period between the first quarter of 2010 and the second quarter 2012 have been recalculated in accordance with the new methodology and new base of the generalization of results. Due to the introduced changes, the LFS results are not fully comparable with the results of the surveys carried out in the years prior to 2010.

TABL. 0.7. LUDNOŚĆ W WIEKU 15 LAT I WIĘCEJ WEDŁUG WYBRANYCH CECH OSZACOWANIA  
WZGLĘDNYCH BŁĘDÓW STANDARDOWYCH DLA SZACUNKÓW STANU  
W LATACH 2006—2012 — W %  
POPULATION AGED 15 YEARS AND MORE BY SELECTED ITEMS ESTIMATES  
OF RELATIVE STANDARD ERRORS FOR LEVEL ESTIMATES  
IN THE YEARS 2006—2012 — IN %

WYSZCZEGÓLNIENIE SPECIFICATION	Ludność w wieku 15 lat i więcej według poziomu wykształcenia By level of education					
	wyższe tertiary	policealne post- secondary	średnie zawodowe vocational secondary	średnie ogólno- kształcące general secondary	zasadnicze zawodowe basic vocational	gimnazjalne, podstawowe i niepełne podstawowe lower secondary, primary and in- complete primary
	w %, in %					
<b>OGÓŁEM TOTAL</b>						
2006 I kwartał <i>I quarter</i>	1,7	3,2	1,1	1,7	0,9	0,8
II kwartał <i>II quarter</i>	1,8	3,3	1,2	1,6	1,0	0,8
III kwartał <i>III quarter</i>	2,0	3,0	1,2	1,8	1,1	0,9
IV kwartał <i>IV quarter</i>	1,8	3,1	1,0	1,7	1,0	0,9
przeciętne w roku <i>annual averages</i>	1,3	2,2	0,8	1,1	0,7	0,6
2007 I kwartał <i>I quarter</i>	1,7	3,3	1,1	1,6	1,0	0,8
II kwartał <i>II quarter</i>	0,7	3,7	1,3	1,5	1,0	0,8
III kwartał <i>III quarter</i>	1,8	3,1	1,2	1,7	1,0	0,9
IV kwartał <i>IV quarter</i>	1,7	3,4	1,2	1,7	1,1	0,9
przeciętne w roku <i>annual averages</i>	1,2	2,1	0,8	1,1	0,8	1,1
2008 I kwartał <i>I quarter</i>	1,6	3,5	1,2	1,7	1,0	0,9
II kwartał <i>II quarter</i>	1,6	3,0	1,3	1,5	1,0	1,0
III kwartał <i>III quarter</i>	1,6	3,2	1,1	1,7	1,1	1,0
IV kwartał <i>IV quarter</i>	1,5	3,4	1,2	1,6	1,0	0,9
przeciętne w roku <i>annual averages</i>	1,1	2,4	0,8	1,1	0,7	0,6
2009 I kwartał <i>I quarter</i>	1,7	3,5	1,2	1,7	1,1	1,0
II kwartał <i>II quarter</i>	1,5	3,4	1,3	1,5	1,1	0,9
III kwartał <i>III quarter</i>	1,4	3,3	1,2	1,6	1,0	1,0
IV kwartał <i>IV quarter</i>	1,5	3,1	1,2	1,6	1,1	1,0
przeciętne w roku <i>annual averages</i>	1,1	2,2	0,8	1,1	0,8	0,6
2010 I kwartał <i>I quarter</i>	1,1	2,5	0,8	1,1	0,8	0,7
II kwartał <i>II quarter</i>	1,2	2,4	0,8	1,1	0,8	0,7
III kwartał <i>III quarter</i>	1,0	2,3	0,9	1,2	0,8	0,7
IV kwartał <i>IV quarter</i>	1,1	2,4	0,9	1,2	0,8	0,7
przeciętne w roku <i>annual averages</i>	0,8	1,6	0,6	0,8	0,5	0,5

**TABL. 0.7. LUDNOŚĆ W WIEKU 15 LAT I WIĘCEJ WEDŁUG WYBRANYCH CECH OSZACOWANIA  
WZGLĘDNYCH BŁĘDÓW STANDARDOWYCH DLA SZACUNKÓW STANU  
W LATACH 2006—2012 — W % (cd.)**  
**POPULATION AGED 15 YEARS AND MORE BY SELECTED ITEMS ESTIMATES  
OF RELATIVE STANDARD ERRORS FOR LEVEL ESTIMATES  
IN THE YEARS 2006—2012 — IN % (cont.)**

WYSZCZEGÓLNIENIE SPECIFICATION	Ludność w wieku 15 lat i więcej według poziomu wykształcenia By level of education					
	wyższe tertiary	policealne post- secondary	średnie zawodowe vocational secondary	średnie ogólno- kształcące general secondary	zasadnicze zawodowe basic vocational	gimnazjalne, podstawowe i niepełne podstawowe lower secondary, primary and in- complete primary
	w %, in %					
<b>OGÓŁEM (dok.) TOTAL (cont.)</b>						
2011 I kwartał <i>I quarter</i>	1,1	2,4	0,9	1,2	0,8	0,7
II kwartał <i>II quarter</i>	1,1	2,4	0,9	1,1	0,8	0,7
III kwartał <i>III quarter</i>	1,0	2,3	0,8	1,2	0,7	0,7
IV kwartał <i>IV quarter</i>	1,0	2,4	0,8	1,1	0,7	0,7
przeciętne w roku <i>annual averages</i>	0,7	1,6	0,6	0,8	0,5	0,5
2012 I kwartał <i>I quarter</i>	1,1	2,4	0,9	1,1	0,8	0,7
II kwartał <i>II quarter</i>	1,0	2,3	0,8	1,3	0,8	0,7
<b>Dane uogólnione w oparciu o NSP 2011 Data generalized on the basis of the Population and Housing Census 2011</b>						
2010 <sup>3)</sup> I kwartał <i>I quarter</i>	1,2	2,3	0,8	1,2	0,8	0,7
II kwartał <i>II quarter</i>	1,1	2,6	0,8	1,1	0,8	0,7
III kwartał <i>III quarter</i>	1,1	2,4	0,8	1,2	0,7	0,7
IV kwartał <i>IV quarter</i>	1,0	2,4	0,8	1,2	0,7	0,7
przeciętne w roku <i>annual averages</i>	0,8	1,6	0,6	0,8	0,5	0,5
2011 <sup>3)</sup> I kwartał <i>I quarter</i>	1,0	2,3	0,9	1,1	0,8	0,7
II kwartał <i>II quarter</i>	1,0	2,4	0,8	1,1	0,8	0,7
III kwartał <i>III quarter</i>	1,0	2,3	0,9	1,2	0,8	0,7
IV kwartał <i>IV quarter</i>	1,1	2,3	0,8	1,2	0,7	0,7
przeciętne w roku <i>annual averages</i>	0,7	1,5	0,6	0,8	0,5	0,5
2012 <sup>3)</sup> I kwartał <i>I quarter</i>	1,1	2,3	0,8	1,1	0,8	0,7
II kwartał <i>II quarter</i>	1,0	2,3	0,8	1,3	0,8	0,7
III kwartał <i>III quarter</i>	1,0	2,5	0,8	1,2	0,8	0,7
IV kwartał <i>IV quarter</i>	1,0	2,5	0,8	1,2	0,8	0,8
przeciętne w roku <i>annual averages</i>	0,7	1,6	0,6	0,8	0,5	0,5

3) Od III kw. 2012 r. do uogólniania wyników badania na populację generalną zastosowano dane o ludności Polski w wieku 15 lat i więcej, pochodzące z bilansów opracowanych na podstawie wyników NSP 2011. Ponadto nastąpiły zmiany metodologiczne, poza zakresem badania, pozostają osoby przebywające poza gospodarstwem domowym 12 miesięcy lub więcej — do II kw. 2012 r. było to powyżej 3 miesięcy. Dane za okres od I kw. 2010 r. do II kw. 2012 roku zostały przeliczone zgodnie z nową metodologią i nową podstawą uogólniania wyników. W związku z wprowadzonymi zmianami wyniki BAEL nie są w pełni porównywalne z wynikami badań z lat poprzedzających 2010 rok.

3) Since the third quarter of 2012, generalization of the survey results into the general population has been done with the use of the data on the population of Poland aged 15 years and more coming from the balances compiled on the basis of the results of the Population and Housing Census 2011. In addition, some methodological changes were introduced; from the survey range are excluded persons staying outside the household for 12 months and longer — until the second quarter of 2012 it was longer than 3 months. The data for the period between the first quarter of 2010 and the second quarter 2012 have been recalculated in accordance with the new methodology and new base of the generalization of results. Due to the introduced changes, the LFS results are not fully comparable with the results of the surveys carried out in the years prior to 2010.

TABL. 0.7. LUDNOŚĆ W WIEKU 15 LAT I WIĘCEJ WEDŁUG WYBRANYCH CECH OSZACOWANIA  
WZGLĘDNYCH BŁĘDÓW STANDARDOWYCH DLA SZACUNKÓW STANU  
W LATACH 2006—2012 — W % (cd.)  
POPULATION AGED 15 YEARS AND MORE BY SELECTED ITEMS ESTIMATES  
OF RELATIVE STANDARD ERRORS FOR LEVEL ESTIMATES  
IN THE YEARS 2006—2012 — IN % (cont.)

WYSZCZEGÓLNIENIE SPECIFICATION	Ludność w wieku 15 lat i więcej według poziomu wykształcenia By level of education					
	wyższe tertiary	policealne post- secondary	średnie zawodowe vocational secondary	średnie ogólno- kształcące general secondary	zasadnicze zawodowe basic vocational	gimnazjalne, podstawowe i niepełne podstawowe lower secondary, primary and in- complete primary
	w %, in %					
<b>Mężczyźni Males</b>						
2006 I kwartał I quarter	2,2	5,8	1,4	2,6	1,0	1,2
II kwartał II quarter	2,1	6,5	1,6	2,9	1,1	1,1
III kwartał III quarter	2,5	6,1	1,5	2,9	1,2	1,2
IV kwartał IV quarter	2,4	6,1	1,4	2,9	1,1	1,3
przeciętne w roku annual averages	1,7	4,1	1,0	2,0	0,8	0,8
2007 I kwartał I quarter	2,3	6,6	1,5	2,8	1,2	1,1
II kwartał II quarter	1,0	6,4	1,7	2,7	1,1	1,1
III kwartał III quarter	2,5	5,7	1,6	2,6	1,1	1,2
IV kwartał IV quarter	2,3	5,9	1,6	2,7	1,1	1,2
przeciętne w roku annual averages	1,6	4,2	1,0	1,8	0,8	0,8
2008 I kwartał I quarter	2,3	6,1	1,5	2,9	1,2	1,2
II kwartał II quarter	2,3	5,7	1,6	2,4	1,1	1,2
III kwartał III quarter	2,2	6,0	1,5	2,9	1,1	1,4
IV kwartał IV quarter	2,0	6,8	1,5	2,6	1,1	1,3
przeciętne w roku annual averages	1,6	4,5	1,0	1,9	0,8	0,8
2009 I kwartał I quarter	2,3	5,8	1,5	2,6	1,3	1,3
II kwartał II quarter	2,2	5,9	1,6	2,8	1,2	1,2
III kwartał III quarter	1,8	6,2	1,6	2,6	1,1	1,3
IV kwartał IV quarter	2,2	5,9	1,6	2,6	1,2	1,4
przeciętne w roku annual averages	1,5	4,0	1,0	1,7	0,8	0,8
2010 I kwartał I quarter	1,5	5,1	1,1	2,0	0,8	1,0
II kwartał II quarter	1,6	4,8	1,2	1,8	0,8	0,9
III kwartał III quarter	1,4	4,4	1,1	1,9	0,8	1,0
IV kwartał IV quarter	1,5	4,3	1,1	1,9	0,9	1,0
przeciętne w roku annual averages	1,1	3,0	0,7	1,4	0,6	0,7

**TABL. 0.7. LUDNOŚĆ W WIEKU 15 LAT I WIĘCEJ WEDŁUG WYBRANYCH CECH OSZACOWANIA WZGLĘDNYCH BŁĘDÓW STANDARDOWYCH DLA SZACUNKÓW STANU W LATACH 2006—2012 — W % (cd.)**  
**POPULATION AGED 15 YEARS AND MORE BY SELECTED ITEMS ESTIMATES OF RELATIVE STANDARD ERRORS FOR LEVEL ESTIMATES IN THE YEARS 2006—2012 — IN % (cont.)**

WYSZCZEGÓLNIENIE SPECIFICATION	Ludność w wieku 15 lat i więcej według poziomu wykształcenia By level of education					
	wyższe tertiary	policealne post- -secondary	średnie zawodowe vocational secondary	średnie ogólno- kształcące general secondary	zasadnicze zawodowe basic vocational	gimnazjalne, podstawowe i niepełne podstawowe lower secondary, primary and in- complete primary
	w %, in %					
<b>Mężczyźni (dok.) Males (cont.)</b>						
2011 I kwartał <i>I quarter</i>	1,5	4,4	1,1	2,0	0,9	1,0
II kwartał <i>II quarter</i>	1,5	4,5	1,1	1,9	0,9	1,0
III kwartał <i>III quarter</i>	1,3	4,5	1,1	1,9	0,8	1,0
IV kwartał <i>IV quarter</i>	1,4	4,5	1,1	1,8	0,8	1,0
przeciętne w roku <i>annual averages</i>	1,0	2,9	0,7	1,3	0,6	0,6
2012 I kwartał <i>I quarter</i>	1,5	4,2	1,1	1,9	0,8	0,9
II kwartał <i>II quarter</i>	1,4	4,3	1,1	2,0	0,9	1,0
<b>Dane uogólnione w oparciu o NSP 2011 Data generalized on the basis of the Population and Housing Census 2011</b>						
2010 <sup>3)</sup> I kwartał <i>I quarter</i>	1,5	4,6	1,1	1,8	0,9	1,0
II kwartał <i>II quarter</i>	1,5	4,8	1,1	2,0	0,8	0,9
III kwartał <i>III quarter</i>	1,4	4,4	1,1	1,8	0,8	1,0
IV kwartał <i>IV quarter</i>	1,5	4,4	1,0	1,9	0,8	1,0
przeciętne w roku <i>annual averages</i>	1,1	3,3	0,7	1,4	0,6	0,7
2011 <sup>3)</sup> I kwartał <i>I quarter</i>	1,6	4,5	1,1	1,8	0,9	0,9
II kwartał <i>II quarter</i>	1,4	4,7	1,1	1,9	0,8	1,0
III kwartał <i>III quarter</i>	1,4	4,0	1,1	1,9	0,8	1,0
IV kwartał <i>IV quarter</i>	1,4	4,4	1,1	2,0	0,8	1,0
przeciętne w roku <i>annual averages</i>	0,9	2,9	0,7	1,3	0,6	0,7
2012 <sup>3)</sup> I kwartał <i>I quarter</i>	1,4	4,6	1,1	1,9	0,9	1,0
II kwartał <i>II quarter</i>	1,4	4,3	1,1	2,0	0,9	1,0
III kwartał <i>III quarter</i>	1,4	4,7	1,1	1,9	0,8	1,0
IV kwartał <i>IV quarter</i>	1,4	4,4	1,2	2,0	0,8	1,1
przeciętne w roku <i>annual averages</i>	1,0	3,1	0,8	1,3	0,6	0,7

3) Od III kw. 2012 r. do uogólniania wyników badania na populację generalną zastosowano dane o ludności Polski w wieku 15 lat i więcej, pochodzące z bilansów opracowanych na podstawie wyników NSP 2011. Ponadto nastąpiły zmiany metodologiczne, poza zakresem badania, pozostają osoby przebywające poza gospodarstwem domowym 12 miesięcy lub więcej — do II kw. 2012 r. było to powyżej 3 miesięcy. Dane za okres od I kw. 2010 r. do II kw. 2012 roku zostały przeliczone zgodnie z nową metodologią i nową podstawą uogólniania wyników. W związku z wprowadzonymi zmianami wyniki BAEL nie są w pełni porównywalne z wynikami badań z lat poprzedzających 2010 rok.

3) Since the third quarter of 2012, generalization of the survey results into the general population has been done with the use of the data on the population of Poland aged 15 years and more coming from the balances compiled on the basis of the results of the Population and Housing Census 2011. In addition, some methodological changes were introduced; from the survey range are excluded persons staying outside the household for 12 months and longer — until the second quarter of 2012 it was longer than 3 months. The data for the period between the first quarter of 2010 and the second quarter 2012 have been recalculated in accordance with the new methodology and new base of the generalization of results. Due to the introduced changes, the LFS results are not fully comparable with the results of the surveys carried out in the years prior to 2010.

TABL. 0.7. LUDNOŚĆ W WIEKU 15 LAT I WIĘCEJ WEDŁUG WYBRANYCH CECH OSZACOWANIA  
WZGLĘDNYCH BŁĘDÓW STANDARDOWYCH DLA SZACUNKÓW STANU  
W LATACH 2006—2012 — W % (cd.)  
POPULATION AGED 15 YEARS AND MORE BY SELECTED ITEMS ESTIMATES  
OF RELATIVE STANDARD ERRORS FOR LEVEL ESTIMATES  
IN THE YEARS 2006—2012 — IN % (cont.)

WYSZCZEGÓLNIENIE SPECIFICATION	Ludność w wieku 15 lat i więcej według poziomu wykształcenia By level of education					
	wyższe tertiary	policealne post- secondary	średnie zawodowe vocational secondary	średnie ogólno- kształcące general secondary	zasadnicze zawodowe basic vocational	gimnazjalne, podstawowe i niepełne podstawowe lower secondary, primary and in- complete primary
	w %, in %					
<b>Kobiety Females</b>						
2006 I kwartał <i>I quarter</i>	1,9	3,7	1,4	2,0	1,4	0,9
II kwartał <i>II quarter</i>	2,1	3,8	1,4	1,9	1,5	0,9
III kwartał <i>III quarter</i>	2,1	3,3	1,5	2,0	1,6	1,0
IV kwartał <i>IV quarter</i>	1,9	3,6	1,3	1,8	1,3	0,9
przeciętne w roku <i>annual averages</i>	1,2	2,3	1,0	1,2	1,0	0,6
2007 I kwartał <i>I quarter</i>	1,7	3,5	1,5	1,9	1,4	0,9
II kwartał <i>II quarter</i>	0,9	4,0	1,5	1,7	1,4	0,8
III kwartał <i>III quarter</i>	1,7	3,4	1,5	1,9	1,5	1,0
IV kwartał <i>IV quarter</i>	1,9	3,9	1,5	1,9	1,6	1,0
przeciętne w roku <i>annual averages</i>	1,3	2,3	1,1	1,3	1,0	0,6
2008 I kwartał <i>I quarter</i>	1,7	3,8	1,5	1,9	1,4	1,0
II kwartał <i>II quarter</i>	1,7	3,5	1,6	1,7	1,4	1,1
III kwartał <i>III quarter</i>	1,7	3,5	1,4	1,8	1,5	1,0
IV kwartał <i>IV quarter</i>	1,6	3,7	1,6	1,8	1,5	1,0
przeciętne w roku <i>annual averages</i>	1,1	2,6	1,0	1,3	1,0	0,7
2009 I kwartał <i>I quarter</i>	1,7	3,8	1,5	1,9	1,5	1,1
II kwartał <i>II quarter</i>	1,6	3,7	1,6	1,7	1,4	1,0
III kwartał <i>III quarter</i>	1,5	3,6	1,5	1,9	1,6	1,1
IV kwartał <i>IV quarter</i>	1,5	3,5	1,4	1,9	1,6	1,0
przeciętne w roku <i>annual averages</i>	1,2	2,4	1,0	1,3	1,1	0,7
2010 I kwartał <i>I quarter</i>	1,2	2,6	1,1	1,3	1,2	0,7
II kwartał <i>II quarter</i>	1,3	2,6	1,1	1,3	1,1	0,7
III kwartał <i>III quarter</i>	1,1	2,7	1,1	1,4	1,2	0,8
IV kwartał <i>IV quarter</i>	1,1	2,6	1,1	1,4	1,1	0,7
przeciętne w roku <i>annual averages</i>	0,8	1,7	0,8	0,9	0,7	0,5

**TABL. 0.7. LUDNOŚĆ W WIEKU 15 LAT I WIĘCEJ WEDŁUG WYBRANYCH CECH OSZACOWANIA  
WZGLĘDNYCH BŁĘDÓW STANDARDOWYCH DLA SZACUNKÓW STANU  
W LATACH 2006—2012 — W % (dok.)  
POPULATION AGED 15 YEARS AND MORE BY SELECTED ITEMS ESTIMATES  
OF RELATIVE STANDARD ERRORS FOR LEVEL ESTIMATES  
IN THE YEARS 2006—2012 — IN % (cont.)**

WYSZCZEGÓLNIENIE SPECIFICATION	Ludność w wieku 15 lat i więcej według poziomu wykształcenia By level of education					
	wyższe tertiary	policealne post- secondary	średnie zawodowe vocational secondary	średnie ogólno- kształcące general secondary	zasadnicze zawodowe basic vocational	gimnazjalne, podstawowe i niepełne podstawowe lower secondary, primary and in- complete primary
	w %, in %					
<b>Kobiety (dok.) Females (cont.)</b>						
2011 I kwartał <i>I quarter</i>	1,2	2,6	1,1	1,4	1,1	0,8
II kwartał <i>II quarter</i>	1,1	2,8	1,2	1,3	1,1	0,8
III kwartał <i>III quarter</i>	1,0	2,5	1,1	1,3	1,1	0,8
IV kwartał <i>IV quarter</i>	1,0	2,5	1,1	1,4	1,0	0,8
przeciętne w roku <i>annual averages</i>	0,7	1,7	0,7	0,9	0,7	0,5
2012 I kwartał <i>I quarter</i>	1,0	2,7	1,1	1,3	1,1	0,8
II kwartał <i>II quarter</i>	1,1	2,7	1,0	1,4	1,1	0,8
<b>Dane uogólnione w oparciu o NSP 2011 Data generalized on the basis of the Population and Housing Census 2011</b>						
2010 <sup>3)</sup> I kwartał <i>I quarter</i>	1,2	2,6	1,1	1,4	1,1	0,7
II kwartał <i>II quarter</i>	1,2	2,7	1,0	1,3	1,1	0,7
III kwartał <i>III quarter</i>	1,1	2,8	1,1	1,4	1,1	0,8
IV kwartał <i>IV quarter</i>	1,0	2,6	1,1	1,4	1,1	0,7
przeciętne w roku <i>annual averages</i>	0,8	1,8	0,7	0,9	0,8	0,5
2011 <sup>3)</sup> I kwartał <i>I quarter</i>	1,1	2,7	1,1	1,3	1,2	0,8
II kwartał <i>II quarter</i>	1,0	2,7	1,1	1,3	1,1	0,8
III kwartał <i>III quarter</i>	1,1	2,7	1,1	1,3	1,1	0,8
IV kwartał <i>IV quarter</i>	1,1	2,5	1,1	1,3	1,1	0,7
przeciętne w roku <i>annual averages</i>	0,7	1,7	0,8	0,9	0,8	0,6
2012 <sup>3)</sup> I kwartał <i>I quarter</i>	1,1	2,5	1,1	1,4	1,1	0,8
II kwartał <i>II quarter</i>	1,1	2,7	1,0	1,4	1,1	0,8
III kwartał <i>III quarter</i>	1,0	2,7	1,1	1,4	1,1	0,8
IV kwartał <i>IV quarter</i>	1,1	2,7	1,1	1,4	1,1	0,8
przeciętne w roku <i>annual averages</i>	0,7	1,8	0,8	0,9	0,8	0,5

3) Od III kw. 2012 r. do uogólniania wyników badania na populację generalną zastosowano dane o ludności Polski w wieku 15 lat i więcej, pochodzące z bilansów opracowanych na podstawie wyników NSP 2011. Ponadto nastąpiły zmiany metodologiczne, poza zakresem badania, pozostają osoby przebywające poza gospodarstwem domowym 12 miesięcy lub więcej — do II kw. 2012 r. było to powyżej 3 miesięcy. Dane za okres od I kw. 2010 r. do II kw. 2012 roku zostały przeliczone zgodnie z nową metodologią i nową podstawą uogólniania wyników. W związku z wprowadzonymi zmianami wyniki BAEL nie są w pełni porównywalne z wynikami badań z lat poprzedzających 2010 rok.

3) Since the third quarter of 2012, generalization of the survey results into the general population has been done with the use of the data on the population of Poland aged 15 years and more coming from the balances compiled on the basis of the results of the Population and Housing Census 2011. In addition, some methodological changes were introduced; from the survey range are excluded persons staying outside the household for 12 months and longer — until the second quarter of 2012 it was longer than 3 months. The data for the period between the first quarter of 2010 and the second quarter 2012 have been recalculated in accordance with the new methodology and new base of the generalization of results. Due to the introduced changes, the LFS results are not fully comparable with the results of the surveys carried out in the years prior to 2010.

**TABL. 0.8. LUDNOŚĆ AKTYWNA ZAWODOWO WEDŁUG WYBRANYCH CECH OSZACOWANIA  
WZGLĘDNYCH BŁĘDÓW STANDARDOWYCH DLA SZACUNKÓW STANU  
W LATACH 2006—2012 — W %**  
**ECONOMICALLY ACTIVE POPULATION BY SELECTED ITEMS ESTIMATES  
OF RELATIVE STANDARD ERRORS FOR LEVEL ESTIMATES  
IN THE YEARS 2006—2012 — IN %**

WYSZCZEGÓLNIENIE SPECIFICATION	Ludność w wieku 15 lat i więcej według poziomu wykształcenia By level of education					
	wyższe tertiary	policealne post- -secondary	średnie zawodowe vocational secondary	średnie ogólno- kształcące general secondary	zasadnicze zawodowe basic vocational	gimnazjalne, podstawowe i niepełne podstawowe lower secondary, primary and in- complete primary
	w %    in %					
<b>OGÓŁEM TOTAL</b>						
2006 I kwartał <i>I quarter</i>	1,9	3,6	1,3	2,8	1,1	2,3
II kwartał <i>II quarter</i>	1,9	3,7	1,3	2,8	1,3	2,5
III kwartał <i>III quarter</i>	2,1	3,4	1,4	2,4	1,3	2,5
IV kwartał <i>IV quarter</i>	1,9	3,7	1,3	2,6	1,3	2,6
przeciętne w roku <i>annual averages</i>	1,4	2,4	0,9	1,8	0,8	1,7
2007 I kwartał <i>I quarter</i>	1,8	3,7	1,3	2,4	1,3	2,6
II kwartał <i>II quarter</i>	1,6	4,1	1,4	2,4	1,2	2,4
III kwartał <i>III quarter</i>	1,9	3,6	1,3	2,4	1,2	2,4
IV kwartał <i>IV quarter</i>	1,7	4,0	1,5	2,6	1,3	2,5
przeciętne w roku <i>annual averages</i>	1,3	2,5	1,0	1,6	1,0	1,6
2008 I kwartał <i>I quarter</i>	1,7	3,9	1,4	2,7	1,3	2,8
II kwartał <i>II quarter</i>	1,7	3,6	1,5	2,4	1,3	2,7
III kwartał <i>III quarter</i>	1,8	4,0	1,4	2,7	1,3	2,8
IV kwartał <i>IV quarter</i>	1,6	4,1	1,3	2,5	1,2	2,6
przeciętne w roku <i>annual averages</i>	1,1	2,7	1,0	1,6	0,9	1,8
2009 I kwartał <i>I quarter</i>	1,8	4,0	1,3	2,2	1,3	2,7
II kwartał <i>II quarter</i>	1,6	4,0	1,5	2,5	1,3	2,8
III kwartał <i>III quarter</i>	1,5	4,0	1,5	2,5	1,3	2,8
IV kwartał <i>IV quarter</i>	1,6	3,7	1,4	2,5	1,3	3,1
przeciętne w roku <i>annual averages</i>	1,2	2,5	0,9	1,6	0,9	1,8
2010 I kwartał <i>I quarter</i>	1,2	3,0	0,9	1,8	0,9	2,2
II kwartał <i>II quarter</i>	1,3	2,8	1,0	1,8	1,0	2,1
III kwartał <i>III quarter</i>	1,1	2,8	1,1	1,8	1,0	2,0
IV kwartał <i>IV quarter</i>	1,2	2,7	1,1	1,7	1,0	2,1
przeciętne w roku <i>annual averages</i>	0,8	2,0	0,7	1,3	0,6	1,4

**TABL. 0.8. LUDNOŚĆ AKTYWNA ZAWODOWO WEDŁUG WYBRANYCH CECH OSZACOWANIA  
WZGLĘDNYCH BŁĘDÓW STANDARDOWYCH DLA SZACUNKÓW STANU  
W LATACH 2006—2012 — W % (cd.)**  
**ECONOMICALLY ACTIVE POPULATION BY SELECTED ITEMS ESTIMATES  
OF RELATIVE STANDARD ERRORS FOR LEVEL ESTIMATES  
IN THE YEARS 2006—2012 — IN % (cont.)**

WYSZCZEGÓLNIENIE SPECIFICATION	Ludność w wieku 15 lat i więcej według poziomu wykształcenia By level of education					
	wyższe tertiary	policealne post- -secondary	średnie zawodowe vocational secondary	średnie ogólno- kształcące general secondary	zasadnicze zawodowe basic vocational	gimnazjalne, podstawowe i niepełne podstawowe lower secondary, primary and in- complete primary
	w % in %					
<b>OGÓŁEM TOTAL</b>						
2011 I kwartał <i>I quarter</i>	1,2	2,8	1,0	1,8	1,0	2,2
II kwartał <i>II quarter</i>	1,1	3,0	1,0	1,8	1,0	2,0
III kwartał <i>III quarter</i>	1,1	2,7	1,0	1,7	0,9	2,1
IV kwartał <i>IV quarter</i>	1,1	2,8	1,0	1,7	0,9	2,0
przeciętne w roku <i>annual averages</i>	0,8	1,9	0,7	1,2	0,6	1,4
2012 I kwartał <i>I quarter</i>	1,1	2,9	1,0	1,7	1,0	2,1
II kwartał <i>II quarter</i>	1,1	2,8	1,0	1,8	1,0	2,0
<b>Dane uogólnione w oparciu o NSP 2011 Data generalized on the basis of the Population and Housing Census 2011</b>						
2010 <sup>3)</sup> I kwartał <i>I quarter</i>	1,2	2,8	1,0	1,8	1,0	2,2
II kwartał <i>II quarter</i>	1,2	3,1	1,0	1,8	1,0	2,0
III kwartał <i>III quarter</i>	1,1	2,9	1,1	1,7	0,9	2,0
IV kwartał <i>IV quarter</i>	1,1	2,8	1,0	1,8	0,9	2,1
przeciętne w roku <i>annual averages</i>	0,8	2,0	0,7	1,1	0,7	1,4
2011 <sup>3)</sup> I kwartał <i>I quarter</i>	1,2	2,9	1,0	1,8	1,0	2,1
II kwartał <i>II quarter</i>	1,0	3,0	0,9	1,8	0,9	1,9
III kwartał <i>III quarter</i>	1,1	2,8	1,1	1,8	0,9	2,0
IV kwartał <i>IV quarter</i>	1,1	2,7	1,0	1,7	0,9	2,0
przeciętne w roku <i>annual averages</i>	0,7	1,8	0,7	1,2	0,7	1,5
2012 <sup>3)</sup> I kwartał <i>I quarter</i>	1,1	2,9	1,0	1,8	1,0	2,0
II kwartał <i>II quarter</i>	1,1	2,8	1,0	1,8	1,0	2,0
III kwartał <i>III quarter</i>	1,1	3,0	1,0	1,7	1,0	2,0
IV kwartał <i>IV quarter</i>	1,1	2,8	1,0	1,9	0,9	2,2
przeciętne w roku <i>annual averages</i>	0,8	1,9	0,7	1,2	0,7	1,4

3) Od III kw. 2012 r. do uogólniania wyników badania na populację generalną zastosowano dane o ludności Polski w wieku 15 lat i więcej, pochodzące z bilansów opracowanych na podstawie wyników NSP 2011. Ponadto nastąpiły zmiany metodologiczne, poza zakresem badania, pozostają osoby przebywające poza gospodarstwem domowym 12 miesięcy lub więcej — do II kw. 2012 r. było to powyżej 3 miesięcy. Dane za okres od I kw. 2010 r. do II kw. 2012 roku zostały przeliczone zgodnie z nową metodologią i nową podstawą uogólniania wyników. W związku z wprowadzonymi zmianami wyniki BAEL nie są w pełni porównywalne z wynikami badań z lat poprzedzających 2010 rok.

3) Since the third quarter of 2012, generalization of the survey results into the general population has been done with the use of the data on the population of Poland aged 15 years and more coming from the balances compiled on the basis of the results of the Population and Housing Census 2011. In addition, some methodological changes were introduced; from the survey range are excluded persons staying outside the household for 12 months and longer — until the second quarter of 2012 it was longer than 3 months. The data for the period between the first quarter of 2010 and the second quarter 2012 have been recalculated in accordance with the new methodology and new base of the generalization of results. Due to the introduced changes, the LFS results are not fully comparable with the results of the surveys carried out in the years prior to 2010.

TABL. 0.8. LUDNOŚĆ AKTYWNA ZAWODOWO WEDŁUG WYBRANYCH CECH OSZACOWANIA  
WZGLĘDNYCH BŁĘDÓW STANDARDOWYCH DLA SZACUNKÓW STANU  
W LATACH 2006—2012 — W % (cd.)  
ECONOMICALLY ACTIVE POPULATION BY SELECTED ITEMS ESTIMATES  
OF RELATIVE STANDARD ERRORS FOR LEVEL ESTIMATES  
IN THE YEARS 2006—2012 — IN % (cont.)

WYSZCZEGÓLNIENIE SPECIFICATION	Ludność w wieku 15 lat i więcej według poziomu wykształcenia By level of education					
	wyższe tertiary	policealne post- -secondary	średnie zawodowe vocational secondary	średnie ogólno- kształcące general secondary	zasadnicze zawodowe basic vocational	gimnazjalne, podstawowe i niepełne podstawowe lower secondary, primary and in- complete primary
	w %    in %					
<b>Mężczyźni   Males</b>						
2006 I kwartał <i>I quarter</i>	2,3	6,4	1,5	3,9	1,1	2,7
II kwartał <i>II quarter</i>	2,4	7,3	1,7	4,2	1,3	2,8
III kwartał <i>III quarter</i>	2,7	6,7	1,7	4,0	1,4	2,7
IV kwartał <i>IV quarter</i>	2,5	6,6	1,7	4,2	1,3	3,0
przeciętne w roku <i>annual averages</i>	1,9	4,2	1,1	2,7	0,8	2,0
2007 I kwartał <i>I quarter</i>	2,6	7,3	1,8	3,7	1,4	3,0
II kwartał <i>II quarter</i>	2,3	7,3	1,9	4,1	1,3	2,9
III kwartał <i>III quarter</i>	2,8	6,7	1,7	4,1	1,3	2,7
IV kwartał <i>IV quarter</i>	2,5	6,4	1,9	4,3	1,3	2,9
przeciętne w roku <i>annual averages</i>	1,8	4,7	1,2	2,7	0,9	2,0
2008 I kwartał <i>I quarter</i>	2,5	6,6	1,8	4,4	1,4	3,1
II kwartał <i>II quarter</i>	2,5	6,4	1,9	3,7	1,3	3,1
III kwartał <i>III quarter</i>	2,4	7,2	1,7	3,8	1,3	3,1
IV kwartał <i>IV quarter</i>	2,3	7,8	1,8	3,8	1,2	3,0
przeciętne w roku <i>annual averages</i>	1,8	5,0	1,2	2,7	0,9	1,9
2009 I kwartał <i>I quarter</i>	2,5	6,7	1,7	3,6	1,4	3,2
II kwartał <i>II quarter</i>	2,3	6,6	1,8	4,0	1,4	3,1
III kwartał <i>III quarter</i>	2,0	7,2	1,8	3,9	1,3	3,2
IV kwartał <i>IV quarter</i>	2,3	6,6	1,8	3,6	1,4	3,4
przeciętne w roku <i>annual averages</i>	1,6	4,5	1,2	2,5	0,9	1,9
2010 I kwartał <i>I quarter</i>	1,6	5,7	1,3	2,9	1,0	2,5
II kwartał <i>II quarter</i>	1,8	5,0	1,4	2,6	1,0	2,4
III kwartał <i>III quarter</i>	1,5	4,9	1,4	2,6	1,0	2,2
IV kwartał <i>IV quarter</i>	1,6	4,9	1,3	2,6	1,0	2,4
przeciętne w roku <i>annual averages</i>	1,2	3,4	0,8	2,0	0,7	1,7

**TABL. 0.8. LUDNOŚĆ AKTYWNA ZAWODOWO WEDŁUG WYBRANYCH CECH OSZACOWANIA WZGLĘDNYCH BŁĘDÓW STANDARDOWYCH DLA SZACUNKÓW STANU W LATACH 2006—2012 — W % (cd.)**  
**ECONOMICALLY ACTIVE POPULATION BY SELECTED ITEMS ESTIMATES OF RELATIVE STANDARD ERRORS FOR LEVEL ESTIMATES IN THE YEARS 2006—2012 — IN % (cont.)**

WYSZCZEGÓLNIENIE SPECIFICATION	Ludność w wieku 15 lat i więcej według poziomu wykształcenia By level of education					
	wyższe tertiary	policealne post- -secondary	średnie zawodowe vocational secondary	średnie ogólno- kształcące general secondary	zasadnicze zawodowe basic vocational	gimnazjalne, podstawowe i niepełne podstawowe lower secondary, primary and in- complete primary
	w %			in %		
<b>Mężczyźni (dok.) Males (cont.)</b>						
2011 I kwartał <i>I quarter</i>	1,6	4,9	1,3	2,7	1,1	2,5
II kwartał <i>II quarter</i>	1,6	5,0	1,2	2,7	1,1	2,3
III kwartał <i>III quarter</i>	1,5	5,0	1,3	2,7	1,0	2,4
IV kwartał <i>IV quarter</i>	1,5	4,9	1,3	2,6	1,0	2,3
przeciętne w roku <i>annual averages</i>	1,1	3,3	0,8	1,8	0,7	1,6
2012 I kwartał <i>I quarter</i>	1,6	4,8	1,3	2,5	1,0	2,5
II kwartał <i>II quarter</i>	1,5	4,7	1,2	2,6	1,0	2,4
<b>Dane uogólnione w oparciu o NSP 2011</b> <b>Data generalized on the basis of the</b> <b>Population and Housing Census 2011</b>						
2010 <sup>3)</sup> I kwartał <i>I quarter</i>	1,7	5,2	1,2	2,7	1,0	2,5
II kwartał <i>II quarter</i>	1,7	5,2	1,3	2,8	1,0	2,3
III kwartał <i>III quarter</i>	1,5	5,1	1,3	2,5	1,0	2,3
IV kwartał <i>IV quarter</i>	1,6	4,9	1,2	2,8	0,9	2,4
przeciętne w roku <i>annual averages</i>	1,2	3,7	0,8	1,8	0,7	1,7
2011 <sup>3)</sup> I kwartał <i>I quarter</i>	1,7	5,1	1,3	2,7	1,1	2,4
II kwartał <i>II quarter</i>	1,5	5,3	1,2	2,6	1,0	2,2
III kwartał <i>III quarter</i>	1,5	4,6	1,3	2,8	1,0	2,3
IV kwartał <i>IV quarter</i>	1,5	4,9	1,3	2,6	0,9	2,4
przeciętne w roku <i>annual averages</i>	1,0	3,2	0,8	1,8	0,7	1,7
2012 <sup>3)</sup> I kwartał <i>I quarter</i>	1,5	5,0	1,3	2,6	1,1	2,5
II kwartał <i>II quarter</i>	1,5	4,7	1,2	2,6	1,0	2,4
III kwartał <i>III quarter</i>	1,5	5,1	1,3	2,6	1,0	2,4
IV kwartał <i>IV quarter</i>	1,5	4,8	1,3	2,7	1,0	2,5
przeciętne w roku <i>annual averages</i>	1,0	3,4	0,9	1,7	0,7	1,6

3) Od III kw. 2012 r. do uogólniania wyników badania na populację generalną zastosowano dane o ludności Polski w wieku 15 lat i więcej, pochodzące z bilansów opracowanych na podstawie wyników NSP 2011. Ponadto nastąpiły zmiany metodologiczne, poza zakresem badania, pozostają osoby przebywające poza gospodarstwem domowym 12 miesięcy lub więcej — do II kw. 2012 r. było to powyżej 3 miesięcy. Dane za okres od I kw. 2010 r. do II kw. 2012 roku zostały przeliczone zgodnie z nową metodologią i nową podstawą uogólniania wyników. W związku z wprowadzonymi zmianami wyniki BAEL nie są w pełni porównywalne z wynikami badań z lat poprzedzających 2010 rok.

3) Since the third quarter of 2012, generalization of the survey results into the general population has been done with the use of the data on the population of Poland aged 15 years and more coming from the balances compiled on the basis of the results of the Population and Housing Census 2011. In addition, some methodological changes were introduced; from the survey range are excluded persons staying outside the household for 12 months and longer — until the second quarter of 2012 it was longer than 3 months. The data for the period between the first quarter of 2010 and the second quarter 2012 have been recalculated in accordance with the new methodology and new base of the generalization of results. Due to the introduced changes, the LFS results are not fully comparable with the results of the surveys carried out in the years prior to 2010.

TABL. 0.8. LUDNOŚĆ AKTYWNA ZAWODOWO WEDŁUG WYBRANYCH CECH OSZACOWANIA  
WZGLĘDNYCH BŁĘDÓW STANDARDOWYCH DLA SZACUNKÓW STANU  
W LATACH 2006—2012 — W % (cd.)  
ECONOMICALLY ACTIVE POPULATION BY SELECTED ITEMS ESTIMATES  
OF RELATIVE STANDARD ERRORS FOR LEVEL ESTIMATES  
IN THE YEARS 2006—2012 — IN % (cont.)

WYSZCZEGÓLNIENIE SPECIFICATION	Ludność w wieku 15 lat i więcej według poziomu wykształcenia By level of education					
	wyższe tertiary	policealne post- secondary	średnie zawodowe vocational secondary	średnie ogólno- kształcące general secondary	zasadnicze zawodowe basic vocational	gimnazjalne, podstawowe i niepełne podstawowe lower secondary, primary and in- complete primary
	w %    in %					
<b>Kobiety Females</b>						
2006 I kwartał <i>I quarter</i>	2,1	4,1	1,7	3,3	1,9	3,2
II kwartał <i>II quarter</i>	2,2	4,5	1,8	3,2	2,0	3,3
III kwartał <i>III quarter</i>	2,1	3,9	1,8	3,0	2,0	3,5
IV kwartał <i>IV quarter</i>	2,0	4,4	1,7	2,9	2,0	3,5
przeciętne w roku <i>annual averages</i>	1,3	2,6	1,2	2,0	1,3	2,1
2007 I kwartał <i>I quarter</i>	1,7	4,0	1,7	3,1	1,8	3,2
II kwartał <i>II quarter</i>	1,7	4,8	1,8	2,9	2,0	3,1
III kwartał <i>III quarter</i>	1,8	4,2	1,8	3,0	2,0	3,0
IV kwartał <i>IV quarter</i>	1,9	4,6	1,9	2,8	2,1	3,2
przeciętne w roku <i>annual averages</i>	1,4	3,0	1,3	1,9	1,4	2,3
2008 I kwartał <i>I quarter</i>	1,8	4,2	1,9	3,1	2,0	4,1
II kwartał <i>II quarter</i>	1,7	4,0	2,1	3,0	2,0	4,0
III kwartał <i>III quarter</i>	1,9	4,5	2,1	3,2	2,1	4,0
IV kwartał <i>IV quarter</i>	1,7	4,5	2,0	3,0	2,0	3,8
przeciętne w roku <i>annual averages</i>	1,0	3,1	1,3	2,0	1,5	2,6
2009 I kwartał <i>I quarter</i>	1,8	4,2	1,9	2,7	1,9	4,0
II kwartał <i>II quarter</i>	1,6	4,3	2,0	3,2	1,8	3,8
III kwartał <i>III quarter</i>	1,7	4,5	2,0	3,2	2,2	4,0
IV kwartał <i>IV quarter</i>	1,7	4,3	1,9	3,0	1,9	4,2
przeciętne w roku <i>annual averages</i>	1,2	2,8	1,2	2,0	1,4	2,6
2010 I kwartał <i>I quarter</i>	1,2	3,1	1,3	2,2	1,5	2,8
II kwartał <i>II quarter</i>	1,3	3,1	1,3	2,0	1,5	2,8
III kwartał <i>III quarter</i>	1,2	3,4	1,5	2,2	1,5	2,8
IV kwartał <i>IV quarter</i>	1,2	3,1	1,4	2,1	1,6	2,6
przeciętne w roku <i>annual averages</i>	0,8	2,3	1,0	1,5	1,0	1,9

**TABL. 0.8. LUDNOŚĆ AKTYWNA ZAWODOWO WEDŁUG WYBRANYCH CECH OSZACOWANIA  
WZGLĘDNYCH BŁĘDÓW STANDARDOWYCH DLA SZACUNKÓW STANU  
W LATACH 2006—2012 — W % (dok.)**  
**ECONOMICALLY ACTIVE POPULATION BY SELECTED ITEMS ESTIMATES  
OF RELATIVE STANDARD ERRORS FOR LEVEL ESTIMATES  
IN THE YEARS 2006—2012 — IN % (cont.)**

WYSZCZEGÓLNIENIE SPECIFICATION	Ludność w wieku 15 lat i więcej według poziomu wykształcenia By level of education					
	wyższe tertiary	policealne post- secondary	średnie zawodowe vocational secondary	średnie ogólno- kształcące general secondary	zasadnicze zawodowe basic vocational	gimnazjalne, podstawowe i niepełne podstawowe lower secondary, primary and in- complete primary
	w %		in %			
<b>Kobiety (dok.) Females (cont.)</b>						
2011 I kwartał <i>I quarter</i>	1,2	3,1	1,4	2,1	1,6	2,9
II kwartał <i>II quarter</i>	1,1	3,5	1,5	2,2	1,5	2,9
III kwartał <i>III quarter</i>	1,1	3,1	1,4	2,1	1,6	2,8
IV kwartał <i>IV quarter</i>	1,1	3,1	1,5	2,2	1,5	2,9
przeciętne w roku <i>annual averages</i>	0,8	2,1	1,0	1,5	1,0	1,8
2012 I kwartał <i>I quarter</i>	1,1	3,3	1,5	2,3	1,5	3,0
II kwartał <i>II quarter</i>	1,1	3,4	1,4	2,3	1,6	2,7
<b>Dane uogólnione w oparciu o NSP 2011 Data generalized on the basis of the Population and Housing Census 2011</b>						
2010 <sup>3)</sup> I kwartał <i>I quarter</i>	1,3	3,3	1,4	2,2	1,6	2,9
II kwartał <i>II quarter</i>	1,2	3,4	1,3	2,1	1,5	2,7
III kwartał <i>III quarter</i>	1,1	3,4	1,4	2,2	1,5	2,8
IV kwartał <i>IV quarter</i>	1,1	3,3	1,4	2,3	1,5	2,7
przeciętne w roku <i>annual averages</i>	0,9	2,3	0,9	1,4	1,1	1,8
2011 <sup>3)</sup> I kwartał <i>I quarter</i>	1,2	3,2	1,3	2,2	1,6	2,8
II kwartał <i>II quarter</i>	1,1	3,5	1,3	2,3	1,6	2,6
III kwartał <i>III quarter</i>	1,2	3,4	1,5	2,2	1,6	2,6
IV kwartał <i>IV quarter</i>	1,1	3,2	1,4	2,2	1,5	2,7
przeciętne w roku <i>annual averages</i>	0,8	2,1	1,0	1,5	1,1	1,9
2012 <sup>3)</sup> I kwartał <i>I quarter</i>	1,1	3,2	1,4	2,3	1,5	2,8
II kwartał <i>II quarter</i>	1,1	3,4	1,4	2,3	1,6	2,7
III kwartał <i>III quarter</i>	1,1	3,4	1,4	2,1	1,6	2,8
IV kwartał <i>IV quarter</i>	1,1	3,3	1,5	2,4	1,5	3,0
przeciętne w roku <i>annual averages</i>	0,8	2,2	1,0	1,6	1,1	2,0

3) Od III kw. 2012 r. do uogólniania wyników badania na populację generalną zastosowano dane o ludności Polski w wieku 15 lat i więcej, pochodzące z bilansów opracowanych na podstawie wyników NSP 2011. Ponadto nastąpiły zmiany metodologiczne, poza zakresem badania, pozostają osoby przebywające poza gospodarstwem domowym 12 miesięcy lub więcej — do II kw. 2012 r. było to powyżej 3 miesięcy. Dane za okres od I kw. 2010 r. do II kw. 2012 roku zostały przeliczone zgodnie z nową metodologią i nową podstawą uogólniania wyników. W związku z wprowadzonymi zmianami wyniki BAEL nie są w pełni porównywalne z wynikami badań z lat poprzedzających 2010 rok.

3) Since the third quarter of 2012, generalization of the survey results into the general population has been done with the use of the data on the population of Poland aged 15 years and more coming from the balances compiled on the basis of the results of the Population and Housing Census 2011. In addition, some methodological changes were introduced; from the survey range are excluded persons staying outside the household for 12 months and longer — until the second quarter of 2012 it was longer than 3 months. The data for the period between the first quarter of 2010 and the second quarter 2012 have been recalculated in accordance with the new methodology and new base of the generalization of results. Due to the introduced changes, the LFS results are not fully comparable with the results of the surveys carried out in the years prior to 2010.

**TABL. 0.9. PRACUJĄCY WEDŁUG SEKTORÓW EKONOMICZNYCH<sup>1)</sup>**  
**OSZACOWANIA WZGLĘDNYCH BŁĘDÓW STANDARDOWYCH DLA SZACUNKÓW STANU**  
**W LATACH 2006—2012 — W %**  
**EMPLOYED PERSONS BY ECONOMIC SECTORS<sup>1)</sup>**  
**ESTIMATES OF RELATIVE STANDARD ERRORS FOR LEVEL ESTIMATES**  
**IN THE YEARS 2006—2012 — IN %**

WYSZCZEGÓLNIENIE SPECIFICATION	Według sektorów ekonomicznych By economic sectors		
	rolniczy agriculture	przemysłowy industry	usługowy services
	w % in %		
<b>OGÓŁEM</b> <b>TOTAL</b>			
2006 I kwartał <i>I quarter</i>	2,6	1,3	0,9
II kwartał <i>II quarter</i>	2,7	1,3	0,9
III kwartał <i>III quarter</i>	2,7	1,4	0,9
IV kwartał <i>IV quarter</i>	2,5	1,4	0,8
przeciętne w roku <i>annual averages</i>	1,9	1,0	0,6
2007 I kwartał <i>I quarter</i>	2,7	1,5	0,9
II kwartał <i>II quarter</i>	2,6	1,3	0,9
III kwartał <i>III quarter</i>	2,9	1,5	0,9
IV kwartał <i>IV quarter</i>	2,8	1,3	0,8
przeciętne w roku <i>annual averages</i>	2,0	0,8	0,6
2008 I kwartał <i>I quarter</i>	2,8	1,3	0,8
II kwartał <i>II quarter</i>	2,8	1,4	0,9
III kwartał <i>III quarter</i>	2,9	1,3	0,9
IV kwartał <i>IV quarter</i>	3,1	1,4	0,9
przeciętne w roku <i>annual averages</i>	1,8	1,0	0,6
2009 I kwartał <i>I quarter</i>	3,0	1,3	0,9
II kwartał <i>II quarter</i>	2,8	1,3	0,8
III kwartał <i>III quarter</i>	3,1	1,2	0,8
IV kwartał <i>IV quarter</i>	3,2	1,4	0,9
przeciętne w roku <i>annual averages</i>	2,0	0,9	0,6
2010 I kwartał <i>I quarter</i>	2,4	1,0	0,7
II kwartał <i>II quarter</i>	2,2	1,1	0,6
III kwartał <i>III quarter</i>	2,2	1,0	0,6
IV kwartał <i>IV quarter</i>	2,1	0,9	0,5
przeciętne w roku <i>annual averages</i>	1,6	0,7	0,4

1) Patrz „Uwagi do tablic”, str. 20.

1) See "Comments to tables", page 29.

**TABL. 0.9. PRACUJĄCY WEDŁUG SEKTORÓW EKONOMICZNYCH<sup>1)</sup>**  
**OSZACOWANIA WZGLĘDNYCH BŁĘDÓW STANDARDOWYCH DLA SZACUNKÓW STANU**  
**W LATACH 2006—2012 — W % (cd.)**  
**EMPLOYED PERSONS BY ECONOMIC SECTORS<sup>1)</sup>**  
**ESTIMATES OF RELATIVE STANDARD ERRORS FOR LEVEL ESTIMATES**  
**IN THE YEARS 2006—2012 — IN % (cont.)**

WYSZCZEGÓLNIENIE SPECIFICATION	Według sektorów ekonomicznych By economic sectors		
	rolniczy agriculture	przemysłowy industry	usługowy services
	w % in %		
<b>OGÓŁEM (dok.)</b> <b>TOTAL (cont.)</b>			
2011 I kwartał <i>I quarter</i>	2,1	1,0	0,6
II kwartał <i>II quarter</i>	2,1	0,9	0,6
III kwartał <i>III quarter</i>	2,1	0,9	0,6
IV kwartał <i>IV quarter</i>	2,2	0,9	0,5
przeciętne w roku <i>annual averages</i>	1,5	0,7	0,4
2012 I kwartał <i>I quarter</i>	2,2	1,0	0,5
II kwartał <i>II quarter</i>	2,2	1,0	0,6
<b>Dane uogólnione w oparciu o NSP 2011</b> <b>Data generalized on the basis of the</b> <b>Population and Housing Census 2011</b>			
2010 <sup>2)</sup> I kwartał <i>I quarter</i>	2,3	1,0	0,6
II kwartał <i>II quarter</i>	2,2	1,0	0,6
III kwartał <i>III quarter</i>	2,0	1,0	0,6
IV kwartał <i>IV quarter</i>	2,3	1,0	0,6
przeciętne w roku <i>annual averages</i>	1,6	0,7	0,4
2011 <sup>2)</sup> I kwartał <i>I quarter</i>	2,1	1,0	0,6
II kwartał <i>II quarter</i>	2,2	1,0	0,6
III kwartał <i>III quarter</i>	2,2	1,0	0,6
IV kwartał <i>IV quarter</i>	2,2	1,0	0,6
przeciętne w roku <i>annual averages</i>	1,5	0,7	0,4
2012 <sup>2)</sup> I kwartał <i>I quarter</i>	2,2	1,1	0,6
II kwartał <i>II quarter</i>	2,2	1,0	0,6
III kwartał <i>III quarter</i>	2,1	1,0	0,6
IV kwartał <i>IV quarter</i>	2,3	0,9	0,6
przeciętne w roku <i>annual averages</i>	1,6	0,7	0,4

1) Patrz „Uwagi do tablic”, str. 20. 2) Od III kw. 2012 r. do uogólniania wyników badania na populację generalną zastosowano dane o ludności Polski w wieku 15 lat i więcej, pochodzące z bilansów opracowanych na podstawie wyników NSP 2011. Ponadto nastąpiły zmiany metodologiczne, poza zakresem badania, pozostają osoby przebywające poza gospodarstwem domowym 12 miesięcy lub więcej — do II kw. 2012 r. było to powyżej 3 miesięcy. Dane za okres od I kw. 2010 r. do II kw. 2012 roku zostały przeliczone zgodnie z nową metodologią i nową podstawą uogólniania wyników. W związku z wprowadzonymi zmianami wyniki BAEL nie są w pełni porównywalne z wynikami badań z lat poprzedzających 2010 rok.

1) See "Comments to tables", page 29. 2) Since the third quarter of 2012, generalization of the survey results into the general population has been done with the use of the data on the population of Poland aged 15 years and more coming from the balances compiled on the basis of the results of the Population and Housing Census 2011. In addition, some methodological changes were introduced; from the survey range are excluded persons staying outside the household for 12 months and longer — until the second quarter of 2012 it was longer than 3 months. The data for the period between the first quarter of 2010 and the second quarter 2012 have been recalculated in accordance with the new methodology and new base of the generalization of results. Due to the introduced changes, the LFS results are not fully comparable with the results of the surveys carried out in the years prior to 2010.

TABL. 0.9. PRACUJĄCY WEDŁUG SEKTORÓW EKONOMICZNYCH<sup>1)</sup>  
 OSZACOWANIA WZGLĘDNYCH BŁĘDÓW STANDARDOWYCH DLA SZACUNKÓW STANU  
 W LATACH 2006—2012 — W % (cd.)  
 EMPLOYED PERSONS BY ECONOMIC SECTORS<sup>1)</sup>  
 ESTIMATES OF RELATIVE STANDARD ERRORS FOR LEVEL ESTIMATES  
 IN THE YEARS 2006—2012 — IN % (cont.)

WYSZCZEGÓLNIENIE SPECIFICATION	Według sektorów ekonomicznych By economic sectors		
	rolniczy agriculture	przemysłowy industry	usługowy services
	w % in %		
<b>Mężczyźni Males</b>			
2006 I kwartał <i>I quarter</i>	2,8	1,2	1,2
II kwartał <i>II quarter</i>	2,7	1,4	1,5
III kwartał <i>III quarter</i>	2,9	1,5	1,5
IV kwartał <i>IV quarter</i>	2,7	1,4	1,2
przeciętne w roku <i>annual averages</i>	1,9	0,9	0,9
2007 I kwartał <i>I quarter</i>	2,8	1,5	1,3
II kwartał <i>II quarter</i>	2,9	1,3	1,2
III kwartał <i>III quarter</i>	3,1	1,4	1,3
IV kwartał <i>IV quarter</i>	3,0	1,4	1,3
przeciętne w roku <i>annual averages</i>	2,1	0,9	0,9
2008 I kwartał <i>I quarter</i>	3,0	1,3	1,2
II kwartał <i>II quarter</i>	2,9	1,3	1,3
III kwartał <i>III quarter</i>	3,1	1,3	1,5
IV kwartał <i>IV quarter</i>	3,2	1,4	1,4
przeciętne w roku <i>annual averages</i>	2,0	0,9	0,9
2009 I kwartał <i>I quarter</i>	3,2	1,3	1,3
II kwartał <i>II quarter</i>	3,0	1,3	1,3
III kwartał <i>III quarter</i>	3,2	1,1	1,2
IV kwartał <i>IV quarter</i>	3,2	1,4	1,3
przeciętne w roku <i>annual averages</i>	2,1	0,9	1,0
2010 I kwartał <i>I quarter</i>	2,5	1,0	1,0
II kwartał <i>II quarter</i>	2,3	1,0	1,0
III kwartał <i>III quarter</i>	2,3	1,0	1,0
IV kwartał <i>IV quarter</i>	2,2	0,9	0,9
przeciętne w roku <i>annual averages</i>	1,7	0,7	0,7

1) Patrz „Uwagi do tablic”, str. 20.

1) See "Comments to tables", page 29.

**TABL. 0.9. PRACUJĄCY WEDŁUG SEKTORÓW EKONOMICZNYCH<sup>1)</sup>**  
**OSZACOWANIA WZGLĘDNYCH BŁĘDÓW STANDARDOWYCH DLA SZACUNKÓW STANU**  
**W LATACH 2006—2012 — W % (cd.)**  
**EMPLOYED PERSONS BY ECONOMIC SECTORS<sup>1)</sup>**  
**ESTIMATES OF RELATIVE STANDARD ERRORS FOR LEVEL ESTIMATES**  
**IN THE YEARS 2006—2012 — IN % (cont.)**

WYSZCZEGÓLNIENIE SPECIFICATION	Według sektorów ekonomicznych By economic sectors		
	rolniczy agriculture	przemysłowy industry	usługowy services
	w % in %		
<b>Mężczyźni (dok.) Males (cont.)</b>			
2011 I kwartał <i>I quarter</i>	2,3	1,0	0,9
II kwartał <i>II quarter</i>	2,4	1,0	0,9
III kwartał <i>III quarter</i>	2,1	0,9	0,9
IV kwartał <i>IV quarter</i>	2,4	0,9	0,9
przeciętne w roku <i>annual averages</i>	1,6	0,7	0,6
2012 I kwartał <i>I quarter</i>	2,3	1,0	0,9
II kwartał <i>II quarter</i>	2,2	1,0	0,9
<b>Dane uogólnione w oparciu o NSP 2011</b> <i>Data generalized on the basis of the</i> <i>Population and Housing Census 2011</i>			
2010 <sup>2)</sup> I kwartał <i>I quarter</i>	2,4	1,0	0,9
II kwartał <i>II quarter</i>	2,4	1,0	0,9
III kwartał <i>III quarter</i>	2,2	1,0	0,9
IV kwartał <i>IV quarter</i>	2,4	1,0	0,9
przeciętne w roku <i>annual averages</i>	1,6	0,7	0,6
2011 <sup>2)</sup> I kwartał <i>I quarter</i>	2,2	1,0	0,9
II kwartał <i>II quarter</i>	2,4	1,0	0,9
III kwartał <i>III quarter</i>	2,3	1,0	0,9
IV kwartał <i>IV quarter</i>	2,3	0,9	0,9
przeciętne w roku <i>annual averages</i>	1,6	0,7	0,6
2012 <sup>2)</sup> I kwartał <i>I quarter</i>	2,3	1,0	0,9
II kwartał <i>II quarter</i>	2,2	1,0	0,9
III kwartał <i>III quarter</i>	2,3	1,0	0,9
IV kwartał <i>IV quarter</i>	2,4	1,0	0,9
przeciętne w roku <i>annual averages</i>	1,6	0,7	0,6

1) Patrz „Uwagi do tablic”, str. 20. 2) Od III kw. 2012 r. do uogólniania wyników badania na populację generalną zastosowano dane o ludności Polski w wieku 15 lat i więcej, pochodzące z bilansów opracowanych na podstawie wyników NSP 2011. Ponadto nastąpiły zmiany metodologiczne, poza zakresem badania, pozostają osoby przebywające poza gospodarstwem domowym 12 miesięcy lub więcej — do II kw. 2012 r. było to powyżej 3 miesięcy. Dane za okres od I kw. 2010 r. do II kw. 2012 roku zostały przeliczone zgodnie z nową metodologią i nową podstawą uogólniania wyników. W związku z wprowadzonymi zmianami wyniki BAEL nie są w pełni porównywalne z wynikami badań z lat poprzedzających 2010 rok.

1) See "Comments to tables", page 29. 2) Since the third quarter of 2012, generalization of the survey results into the general population has been done with the use of the data on the population of Poland aged 15 years and more coming from the balances compiled on the basis of the results of the Population and Housing Census 2011. In addition, some methodological changes were introduced; from the survey range are excluded persons staying outside the household for 12 months and longer — until the second quarter of 2012 it was longer than 3 months. The data for the period between the first quarter of 2010 and the second quarter 2012 have been recalculated in accordance with the new methodology and new base of the generalization of results. Due to the introduced changes, the LFS results are not fully comparable with the results of the surveys carried out in the years prior to 2010.

TABL. 0.9. PRACUJĄCY WEDŁUG SEKTORÓW EKONOMICZNYCH<sup>1)</sup>  
 OSZACOWANIA WZGLĘDNYCH BŁĘDÓW STANDARDOWYCH DLA SZACUNKÓW STANU  
 W LATACH 2006—2012 — W % (cd.)  
 EMPLOYED PERSONS BY ECONOMIC SECTORS<sup>1)</sup>  
 ESTIMATES OF RELATIVE STANDARD ERRORS FOR LEVEL ESTIMATES  
 IN THE YEARS 2006—2012 — IN % (cont.)

WYSZCZEGÓLNIENIE SPECIFICATION	Według sektorów ekonomicznych By economic sectors		
	rolniczy agriculture	przemysłowy industry	usługowy services
	w % in %		
<b>Kobiety Females</b>			
2006 I kwartał <i>I quarter</i>	3,0	2,6	0,9
II kwartał <i>II quarter</i>	3,2	2,6	0,8
III kwartał <i>III quarter</i>	3,2	2,6	0,9
IV kwartał <i>IV quarter</i>	2,9	2,6	0,8
przeciętne w roku <i>annual averages</i>	2,2	1,8	0,6
2007 I kwartał <i>I quarter</i>	3,3	2,7	0,8
II kwartał <i>II quarter</i>	3,2	2,5	0,9
III kwartał <i>III quarter</i>	3,3	2,6	0,9
IV kwartał <i>IV quarter</i>	3,1	2,3	0,8
przeciętne w roku <i>annual averages</i>	2,4	1,6	0,6
2008 I kwartał <i>I quarter</i>	3,4	2,5	0,8
II kwartał <i>II quarter</i>	3,4	2,7	0,8
III kwartał <i>III quarter</i>	3,3	2,7	0,9
IV kwartał <i>IV quarter</i>	3,5	2,5	0,8
przeciętne w roku <i>annual averages</i>	2,1	1,8	0,6
2009 I kwartał <i>I quarter</i>	3,5	2,6	0,8
II kwartał <i>II quarter</i>	3,4	2,5	0,8
III kwartał <i>III quarter</i>	3,6	2,9	0,8
IV kwartał <i>IV quarter</i>	3,7	2,7	0,8
przeciętne w roku <i>annual averages</i>	2,3	1,6	0,6
2010 I kwartał <i>I quarter</i>	2,7	2,1	0,6
II kwartał <i>II quarter</i>	2,6	2,0	0,6
III kwartał <i>III quarter</i>	2,5	1,8	0,5
IV kwartał <i>IV quarter</i>	2,4	1,9	0,5
przeciętne w roku <i>annual averages</i>	1,8	1,3	0,4

1) Patrz „uwagi do tablic”, str. 20.

1) See "comments to tables", page 29.

**TABL. 0.9. PRACUJĄCY WEDŁUG SEKTORÓW EKONOMICZNYCH<sup>1)</sup>**  
**OSZACOWANIA WZGLĘDNYCH BŁĘDÓW STANDARDOWYCH DLA SZACUNKÓW STANU**  
**W LATACH 2006—2012 — W % (dok.)**  
**EMPLOYED PERSONS BY ECONOMIC SECTORS<sup>1)</sup>**  
**ESTIMATES OF RELATIVE STANDARD ERRORS FOR LEVEL ESTIMATES**  
**IN THE YEARS 2006—2012 — IN % (cont.)**

WYSZCZEGÓLNIENIE SPECIFICATION	Według sektorów ekonomicznych By economic sectors		
	rolniczy agriculture	przemysłowy industry	usługowy services
	w % in %		
<b>Kobiety (dok.) Females (cont.)</b>			
2011 I kwartał <i>I quarter</i>	2,5	1,9	0,6
II kwartał <i>II quarter</i>	2,4	1,9	0,5
III kwartał <i>III quarter</i>	2,5	1,9	0,6
IV kwartał <i>IV quarter</i>	2,5	1,9	0,5
przeciętne w roku <i>annual averages</i>	1,8	1,4	0,4
2012 I kwartał <i>I quarter</i>	2,5	1,8	0,5
II kwartał <i>II quarter</i>	2,5	2,0	0,5
<b>Dane uogólnione w oparciu o NSP 2011</b> <b>Data generalized on the basis of the</b> <b>Population and Housing Census 2011</b>			
2010 <sup>2)</sup> I kwartał <i>I quarter</i>	2,7	2,1	0,6
II kwartał <i>II quarter</i>	2,5	2,0	0,6
III kwartał <i>III quarter</i>	2,4	2,0	0,6
IV kwartał <i>IV quarter</i>	2,7	1,9	0,6
przeciętne w roku <i>annual averages</i>	1,8	1,3	0,4
2011 <sup>2)</sup> I kwartał <i>I quarter</i>	2,4	2,0	0,6
II kwartał <i>II quarter</i>	2,5	2,0	0,6
III kwartał <i>III quarter</i>	2,5	1,9	0,6
IV kwartał <i>IV quarter</i>	2,4	1,9	0,5
przeciętne w roku <i>annual averages</i>	1,8	1,4	0,4
2012 <sup>2)</sup> I kwartał <i>I quarter</i>	2,6	2,1	0,6
II kwartał <i>II quarter</i>	2,5	2,0	0,5
III kwartał <i>III quarter</i>	2,5	1,9	0,5
IV kwartał <i>IV quarter</i>	2,6	2,0	0,5
przeciętne w roku <i>annual averages</i>	1,8	1,3	0,4

1) Patrz „Uwagi do tablic”, str. 20. 2) Od III kw. 2012 r. do uogólniania wyników badania na populację generalną zastosowano dane o ludności Polski w wieku 15 lat i więcej, pochodzące z bilansów opracowanych na podstawie wyników NSP 2011. Ponadto nastąpiły zmiany metodologiczne, poza zakresem badania, pozostają osoby przebywające poza gospodarstwem domowym 12 miesięcy lub więcej — do II kw. 2012 r. było to powyżej 3 miesięcy. Dane za okres od I kw. 2010 r. do II kw. 2012 roku zostały przeliczone zgodnie z nową metodologią i nową podstawą uogólniania wyników. W związku z wprowadzonymi zmianami wyniki BAEL nie są w pełni porównywalne z wynikami badań z lat poprzedzających 2010 rok.

1) See "Comments to tables", page 29. 2) Since the third quarter of 2012, generalization of the survey results into the general population has been done with the use of the data on the population of Poland aged 15 years and more coming from the balances compiled on the basis of the results of the Population and Housing Census 2011. In addition, some methodological changes were introduced; from the survey range are excluded persons staying outside the household for 12 months and longer — until the second quarter of 2012 it was longer than 3 months. The data for the period between the first quarter of 2010 and the second quarter 2012 have been recalculated in accordance with the new methodology and new base of the generalization of results. Due to the introduced changes, the LFS results are not fully comparable with the results of the surveys carried out in the years prior to 2010.

**TABL. 0.10. WSKAŹNIKI STRUKTURALNE OBLICZANE NA PODSTAWIE BAEŁ<sup>a)</sup>  
OSZACOWANIA WZGLĘDNYCH BŁĘDÓW STANDARDOWYCH DLA SZACUNKÓW STANU  
W II KWARTALE 2011 R. — W %**  
*STRUCTURAL INDICATORS COMPILED ON THE BASIS OF THE LFS<sup>a)</sup>  
ESTIMATES OF RELATIVE STANDARD ERRORS FOR LEVEL ESTIMATES  
FOR II QUARTER 2011 — IN %*

WYSZCZEGÓLNIENIE SPECIFICATION	Ogółem Total	Mężczyźni Males	Kobiety Females
Młodzież niekontynuująca nauki . . . . . <i>Early school leavers</i>	5,7	7,5	3,8
Osoby w wieku 18—59 lat w gospodarstwach domowych bez osób pracujących . . . . . <i>People aged 18—59 living in jobless households</i>	9,8	8,7	10,9
Dzieci (w wieku 0—17 lat) w gospodarstwach domowych bez osób pracujących . . . . . <i>Children aged 0—17 living in jobless households</i>	8,2	8,4	8,0

**TABL. 0.11. WSKAŹNIKI STRUKTURALNE OBLICZANE NA PODSTAWIE BAEŁ<sup>a)</sup>  
OSZACOWANIA WZGLĘDNYCH BŁĘDÓW STANDARDOWYCH DLA SZACUNKÓW STANU  
W II KWARTALE 2012 R. — W %**  
*STRUCTURAL INDICATORS COMPILED ON THE BASIS OF THE LFS<sup>a)</sup>  
ESTIMATES OF RELATIVE STANDARD ERRORS FOR LEVEL ESTIMATES  
FOR II QUARTER 2012 — IN %*

WYSZCZEGÓLNIENIE SPECIFICATION	Ogółem Total	Mężczyźni Males	Kobiety Females
Młodzież niekontynuująca nauki . . . . . <i>Early school leavers</i>	4,7	5,4	7,9
Osoby w wieku 18—59 lat w gospodarstwach domowych bez osób pracujących . . . . . <i>People aged 18—59 living in jobless households</i>	1,9	2,4	2,0
Dzieci (w wieku 0—17 lat) w gospodarstwach domowych bez osób pracujących . . . . . <i>Children aged 0—17 living in jobless households</i>	3,9	4,6	4,8

a) Dane uogólnione w oparciu o NSP 2011.

a) Data generalized on the basis of the Population and Housing Census 2011.

**TABL. 0.12. WSKAŹNIKI STRUKTURALNE OBLICZANE NA PODSTAWIE BAEŁ<sup>a)</sup>**  
**OSZACOWANIA WZGLĘDNYCH BŁĘDÓW STANDARDOWYCH DLA ZMIAN STANU**  
**W CIĄGU ROKU (W II KW. 2011 R. — II KW. 2012 R.) — W %**  
**STRUCTURAL INDICATORS COMPILED ON THE BASIS OF THE LFS<sup>a)</sup>**  
**ESTIMATES OF RELATIVE STANDARD ERRORS FOR ANNUAL CHANGES**  
**(II Q 2011 — II Q 2012) — IN %**

WYSZCZEGÓLNIENIE SPECIFICATION	Ogółem Total	Mężczyźni Males	Kobiety Females
Młodzież niekontynuująca nauki . . . . . <i>Early school leavers</i>	5,5	6,0	10,4
Osoby w wieku 18—59 lat w gospodarstwach domowych bez osób pracujących . . . . . <i>People aged 18—59 living in jobless households</i>	3,1	3,2	3,8
Dzieci (w wieku 0—17 lat) w gospodarstwach domowych bez osób pracujących . . . . . <i>Children aged 0—17 living in jobless households</i>	5,4	4,9	7,7

**TABL. 0.13. WSKAŹNIKI STRUKTURALNE OBLICZANE NA PODSTAWIE BAEŁ<sup>a)</sup>**  
**OSZACOWANIA WZGLĘDNYCH BŁĘDÓW STANDARDOWYCH DLA SZACUNKÓW STANU**  
**W 2012 R. (przeciętne roczne) — W %**  
**STRUCTURAL INDICATORS COMPILED ON THE BASIS OF THE LFS<sup>a)</sup>**  
**ESTIMATES OF RELATIVE STANDARD ERRORS FOR LEVEL ESTIMATES**  
**IN 2012 (annual averages) — IN %**

WYSZCZEGÓLNIENIE SPECIFICATION	Ogółem Total	Mężczyźni Males	Kobiety Females
Wskaźnik zatrudnienia osób w wieku 15—64 lata . . . . . <i>Employment rate of persons aged 15—64</i>	0,2	0,3	0,4
Wskaźnik zatrudnienia osób starszych (55—64 lata) . . . . . <i>Employment rate of older persons (aged 55—64)</i>	0,7	0,8	1,2
Stopa bezrobocia długoterminowego (13 miesięcy i więcej) . . . . . <i>Long-term unemployment rate (13 month and more)</i>	1,8	2,4	2,4
Kształcenie ustawiczne dorosłych . . . . . <i>Life-long learning</i>	1,7	2,4	1,9
Wykształcenie osób młodych . . . . . <i>Youth education attainment level</i>	0,3	0,5	0,3

a) Dane uogólnione w oparciu o NSP 2011.

a) Data generalized on the basis of the Population and Housing Census 2011.

**STRUKTURA LUDNOŚCI W WIEKU 15 LAT I WIĘCEJ WEDŁUG  
AKTYWNOŚCI EKONOMICZNEJ, PŁCI I MIEJSCA ZAMIESZKANIA**  
**STRUCTURE OF THE POPULATION AGED 15 AND MORE BY ECONOMIC ACTIVITY,  
SEX AND PLACE OF RESIDENCE**

**Ogółem Total**

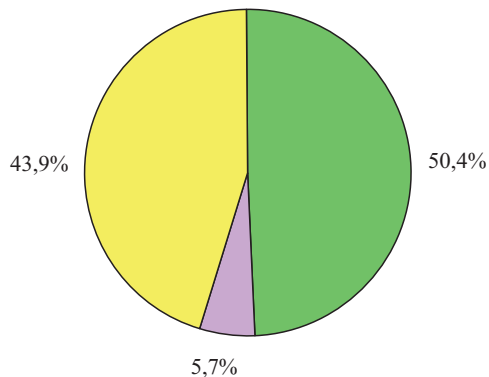

**Mężczyźni Males**

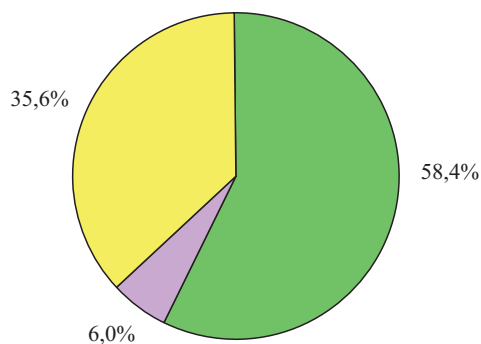

**Kobiety Females**

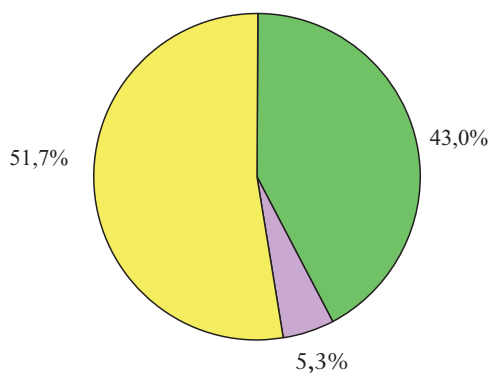

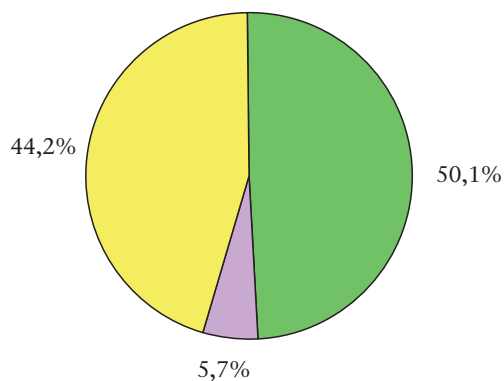

**Miasta Urban areas**

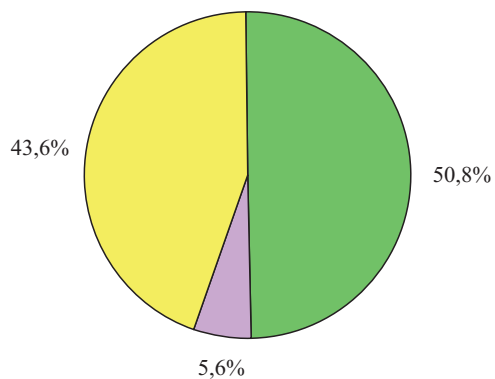

**Wieś Rural areas**



 Pracujący  
Employed persons

 Bezrobotni  
Unemployed persons

 Bierni zawodowo  
Persons economically inactive

# 1. AKTYWNOŚĆ EKONOMICZNA LUDNOŚCI

## ECONOMIC ACTIVITY OF THE POPULATION

TABL. 1.1. AKTYWNOŚĆ EKONOMICZNA LUDNOŚCI W WIEKU 15 LAT I WIĘCEJ  
WEDŁUG MIEJSCA ZAMIESZKANIA  
ECONOMIC ACTIVITY OF THE POPULATION AGED 15 AND MORE BY PLACE OF RESIDENCE

WYSZCZEGÓLNIENIE SPECIFICATION	Ogółem Total	Aktywni zawodowo Economically active population					Bierni zawo- dowo Economi- cally inactive persons	Współ- czynnik aktyw- ności zawodo- wej Activity rate	Wskaź- nik za- trud- nienia Employ- ment rate	Stopa bezro- bocia Unem- ployment rate
		razem total	pracujący employed persons			bez- robotni unem- ployed persons				
			razem total	w wymiarze czasu pracy working						
				pełnym full- time	niepeł- nym part- time					
	w tysiącach in thousands							w % in %		
OGÓŁEM . . . . . TOTAL	31050	17394	15636	14403	1233	1757	13656	56,0	50,4	10,1
Miasta Urban areas . . . . . z tego o liczbie ludności: of which with the number of inhabitants:	18988	10590	9511	8821	690	1079	8397	55,8	50,1	10,2
500 tysięcy i więcej . . . . . thousand and more	4441	2606	2421	2214	208	185	1835	58,7	54,5	7,1
100000—499999 . . . . .	4649	2594	2326	2153	172	268	2056	55,8	50,0	10,3
50000— 99999 . . . . .	2662	1416	1245	1154	91	171	1246	53,2	46,8	12,1
20000— 49999 . . . . .	3564	1970	1751	1640	111	219	1594	55,3	49,1	11,1
10000— 19999 . . . . .	2119	1166	1033	975	58	133	954	55,0	48,7	11,4
poniżej 10000 . . . . . less than 10000	1552	838	735	685	50	103	713	54,0	47,4	12,3
Wieś Rural areas . . . . .	12062	6803	6125	5582	543	678	5259	56,4	50,8	10,0
MĘŻCZYŻNI MALES . . . . .	14862	9576	8682	8223	459	894	5287	64,4	58,4	9,3
Miasta Urban areas . . . . . z tego o liczbie ludności: of which with the number of inhabitants:	8875	5647	5106	4864	241	541	3228	63,6	57,5	9,6
500 tysięcy i więcej . . . . . thousand and more	2012	1352	1266	1190	76	86	661	67,2	62,9	6,4
100000—499999 . . . . .	2184	1364	1234	1182	52	130	820	62,5	56,5	9,5
50000— 99999 . . . . .	1252	768	678	644	34	90	484	61,3	54,2	11,7
20000— 49999 . . . . .	1678	1059	945	909	36	114	619	63,1	56,3	10,8
10000— 19999 . . . . .	1007	641	573	549	25	68	366	63,7	56,9	10,6
poniżej 10000 . . . . . less than 10000	743	462	409	391	19	53	280	62,2	55,0	11,5
Wieś Rural areas . . . . .	5987	3929	3576	3358	218	353	2058	65,6	59,7	9,0
KOBIETY FEMALES . . . . .	16187	7818	6954	6180	774	864	8369	48,3	43,0	11,1
Miasta Urban areas . . . . . z tego o liczbie ludności: of which with the number of inhabitants:	10113	4944	4405	3956	449	538	5169	48,9	43,6	10,9
500 tysięcy i więcej . . . . . thousand and more	2428	1254	1156	1024	132	99	1174	51,6	47,6	7,9
100000—499999 . . . . .	2466	1230	1092	971	120	138	1236	49,9	44,3	11,2
50000— 99999 . . . . .	1411	648	567	510	57	81	762	45,9	40,2	12,5
20000— 49999 . . . . .	1886	911	806	731	75	105	975	48,3	42,7	11,5
10000— 19999 . . . . .	1113	524	459	426	33	65	588	47,1	41,2	12,4
poniżej 10000 . . . . . less than 10000	809	376	326	294	31	50	433	46,5	40,3	13,3
Wieś Rural areas . . . . .	6074	2874	2549	2224	325	325	3200	47,3	42,0	11,3

TABL. 1.2. AKTYWNOŚĆ EKONOMICZNA LUDNOŚCI W WIEKU 15 LAT I WIĘCEJ  
WEDŁUG REGIONÓW I WOJEWÓDZTW  
ECONOMIC ACTIVITY OF THE POPULATION AGED 15 AND MORE  
BY REGIONS AND VOIVODSHIPS

WYSZCZEGÓLNIENIE SPECIFICATION	Ogółem Total	Aktywni zawodowo Economically active population					Bierni zawo- dowo Economi- cally inactive persons	Współ- czynnik aktyw- ności zawodo- wej Activity rate	Wskaż- nik za- trud- nienia Employ- ment rate	Stopa bezro- bozia Unem- ployment rate
		razem total	pracujący employed persons		bez- robotni unem- ployed persons					
			razem total	w wymiarze czasu pracy working						
				pełnym full- time		niepeł- nym part- time				
	w tysiącach in thousands								w % in %	
OGÓŁEM . . . . . TOTAL	31050	17394	15636	14403	1233	1757	13656	56,0	50,4	10,1
Centralny . . . . .	6781	3990	3635	3384	251	355	2791	58,8	53,6	8,9
łódzkie . . . . .	2373	1354	1208	1127	81	146	1018	57,1	50,9	10,8
mazowieckie . . . . .	4408	2636	2427	2257	170	209	1772	59,8	55,1	7,9
Południowy . . . . .	6581	3582	3224	2957	267	358	2999	54,4	49,0	10,0
małopolskie . . . . .	2611	1458	1311	1200	112	147	1153	55,8	50,2	10,1
śląskie . . . . .	3970	2124	1913	1758	156	211	1846	53,5	48,2	9,9
Wschodni . . . . .	5550	3128	2761	2482	278	367	2422	56,4	49,7	11,7
lubelskie . . . . .	1818	1024	924	813	110	101	793	56,3	50,8	9,9
podkarpackie . . . . .	1667	942	810	706	104	132	725	56,5	48,6	14,0
podlaskie . . . . .	910	510	458	428	30	51	400	56,0	50,3	10,0
świętokrzyskie . . . . .	1155	652	569	535	34	83	504	56,5	49,3	12,7
Północno-zachodni . . . . .	4647	2577	2346	2186	160	231	2071	55,5	50,5	9,0
lubuskie . . . . .	837	451	410	387	23	41	385	53,9	49,0	9,1
wielkopolskie . . . . .	2579	1477	1362	1262	100	114	1102	57,3	52,8	7,7
zachodniopomorskie . . . . .	1232	649	574	537	37	75	583	52,7	46,6	11,6
Południowo-zachodni . . . . .	2983	1627	1448	1337	111	179	1357	54,5	48,5	11,0
dolnośląskie . . . . .	2256	1234	1093	1010	82	142	1021	54,7	48,4	11,5
opolskie . . . . .	728	392	355	327	29	37	335	53,8	48,8	9,4
Północny . . . . .	4507	2490	2222	2057	165	268	2017	55,2	49,3	10,8
kujawsko-pomorskie . . . . .	1564	877	778	715	63	100	686	56,1	49,7	11,4
pomorskie . . . . .	1823	1034	930	855	75	105	788	56,7	51,0	10,2
warmińsko-mazurskie . . . . .	1120	578	515	487	27	63	542	51,6	46,0	10,9

**TABL. 1.2. AKTYWNOŚĆ EKONOMICZNA LUDNOŚCI W WIEKU 15 LAT I WIĘCEJ  
WEDŁUG REGIONÓW I WOJEWÓDZTW (cd.)  
ECONOMIC ACTIVITY OF THE POPULATION AGED 15 AND MORE  
BY REGIONS AND VOIVODSHIPS (cont.)**

WYSZCZEGÓLNIENIE SPECIFICATION	Ogółem Total	Aktywni zawodowo Economically active population					Bierni zawo- dowo Economi- cally inactive persons	Współ- czynnik aktyw- ności zawodo- wej Activity rate	Wskaź- nik za- trud- nienia Employ- ment rate	Stopa bezro- bocia Unem- ployment rate
		razem total	pracujący employed persons			bez- robotni unem- ployed persons				
			razem total	w wymiarze czasu pracy working						
				pełnym full- time	niepeł- nym part- time					
	w tysiącach in thousands							w % in %		
Mężczyźni Males	14862	9576	8682	8223	459	894	5287	64,4	58,4	9,3
Centralny	3194	2159	1975	1885	90	184	1035	67,6	61,8	8,5
łódzkie	1106	730	655	627	28	75	376	66,0	59,2	10,3
mazowieckie	2088	1429	1320	1258	62	109	659	68,4	63,2	7,6
Południowy	3159	1963	1789	1688	100	174	1196	62,1	56,6	8,9
małopolskie	1258	806	734	686	48	72	452	64,1	58,3	8,9
śląskie	1901	1157	1055	1002	53	102	744	60,9	55,5	8,8
Wschodni	2697	1726	1530	1419	111	196	971	64,0	56,7	11,4
lubelskie	874	563	506	461	46	56	311	64,4	57,9	9,9
podkarpackie	817	520	448	409	39	72	297	63,6	54,8	13,8
podlaskie	436	274	248	235	13	26	162	62,8	56,9	9,5
świętokrzyskie	571	370	327	313	14	42	201	64,8	57,3	11,4
Północno-zachodni	2225	1439	1323	1266	57	116	786	64,7	59,5	8,1
lubuskie	405	250	228	219	9	22	155	61,7	56,3	8,8
wielkopolskie	1238	829	778	741	37	51	409	67,0	62,8	6,2
zachodniopomorskie	582	360	317	306	12	42	222	61,9	54,5	11,7
Południowo-zachodni	1413	899	807	767	40	92	514	63,6	57,1	10,2
dolnośląskie	1072	681	609	577	32	73	391	63,5	56,8	10,7
opolskie	341	218	198	190	9	19	123	63,9	58,1	8,7
Północny	2174	1390	1258	1198	60	132	784	63,9	57,9	9,5
kujawsko-pomorskie	747	489	441	418	23	48	257	65,5	59,0	9,8
pomorskie	881	575	524	497	27	50	307	65,3	59,5	8,7
warmińsko-mazurskie	546	326	293	283	10	33	220	59,7	53,7	10,1
Kobiety Females	16187	7818	6954	6180	774	864	8369	48,3	43,0	11,1
Centralny	3587	1831	1660	1499	161	171	1755	51,0	46,3	9,3
łódzkie	1267	624	553	500	53	71	642	49,3	43,6	11,4
mazowieckie	2320	1207	1107	999	108	100	1113	52,0	47,7	8,3
Południowy	3422	1619	1436	1269	167	184	1803	47,3	42,0	11,4
małopolskie	1353	652	577	513	64	75	701	48,2	42,6	11,5
śląskie	2069	968	859	756	103	109	1101	46,8	41,5	11,3
Wschodni	2853	1402	1231	1064	167	171	1451	49,1	43,1	12,2
lubelskie	944	462	417	353	65	45	482	48,9	44,2	9,7
podkarpackie	850	422	362	297	65	60	428	49,6	42,6	14,2
podlaskie	474	236	210	193	18	25	238	49,8	44,3	10,6
świętokrzyskie	585	282	242	222	20	40	303	48,2	41,4	14,2
Północno-zachodni	2422	1138	1023	920	103	115	1284	47,0	42,2	10,1
lubuskie	431	201	182	168	14	19	230	46,6	42,2	9,5
wielkopolskie	1341	648	585	521	64	63	693	48,3	43,6	9,7
zachodniopomorskie	650	289	256	231	25	33	361	44,5	39,4	11,4
Południowo-zachodni	1571	728	641	570	71	87	843	46,3	40,8	12,0
dolnośląskie	1183	553	484	433	51	69	630	46,7	40,9	12,5
opolskie	387	175	157	137	20	18	213	45,2	40,6	10,3
Północny	2333	1100	964	859	105	136	1233	47,1	41,3	12,4
kujawsko-pomorskie	817	388	337	297	40	52	429	47,5	41,2	13,4
pomorskie	941	460	405	357	48	54	482	48,9	43,0	11,7
warmińsko-mazurskie	574	252	222	205	17	30	322	43,9	38,7	11,9

TABL. 1.2. AKTYWNOŚĆ EKONOMICZNA LUDNOŚCI W WIEKU 15 LAT I WIĘCEJ  
WEDŁUG REGIONÓW I WOJEWÓDZTW (dok.)  
ECONOMIC ACTIVITY OF THE POPULATION AGED 15 AND MORE  
BY REGIONS AND VOIVODSHIPS (cont.)

WYSZCZEGÓLNIENIE SPECIFICATION	Ogółem Total	Aktywni zawodowo Economically active population					Bierni zawo- dowo Economi- cally inactive persons	Współ- czynnik aktyw- ności zawodo- wej Activity rate	Wskaż- nik za- trud- nienia Employ- ment rate	Stopa bezro- bocia Unem- ployment rate
		razem total	pracujący employed persons		bez- robotni unem- ployed persons					
			razem total	w wymiarze czasu pracy working						
				pełnym full- time		niepeł- nym part- time				
	w tysiącach in thousands							w % in %		
MIASTA URBAN AREAS . . . . .	18988	10590	9511	8821	690	1079	8397	55,8	50,1	10,2
Centralny . . . . .	4367	2589	2370	2211	159	219	1778	59,3	54,3	8,5
łódzkie . . . . .	1526	856	758	718	40	98	670	56,1	49,7	11,4
mazowieckie . . . . .	2841	1733	1612	1493	119	121	1108	61,0	56,7	7,0
Południowy . . . . .	4396	2369	2119	1952	167	250	2027	53,9	48,2	10,6
małopolskie . . . . .	1288	713	630	588	41	83	575	55,4	48,9	11,6
śląskie . . . . .	3108	1656	1489	1363	126	167	1452	53,3	47,9	10,1
Wschodni . . . . .	2688	1493	1302	1213	88	191	1195	55,5	48,4	12,8
lubelskie . . . . .	853	470	415	382	33	55	383	55,1	48,7	11,7
podkarpackie . . . . .	712	394	343	319	23	51	318	55,3	48,2	12,9
podlaskie . . . . .	560	323	283	265	18	40	237	57,7	50,5	12,4
świętokrzyskie . . . . .	562	306	262	247	14	44	257	54,4	46,6	14,4
Północno-zachodni . . . . .	2749	1522	1386	1287	98	136	1227	55,4	50,4	8,9
lubuskie . . . . .	557	311	280	264	15	32	246	55,8	50,3	10,3
wielkopolskie . . . . .	1381	786	723	664	59	62	595	56,9	52,4	7,9
zachodniopomorskie . . . . .	811	425	383	359	24	42	386	52,4	47,2	9,9
Południowo-zachodni . . . . .	1978	1075	951	871	80	125	903	54,3	48,1	11,6
dolnośląskie . . . . .	1580	865	761	695	66	104	715	54,7	48,2	12,0
opolskie . . . . .	397	210	190	176	13	21	187	52,9	47,9	10,0
Północny . . . . .	2810	1543	1384	1286	98	159	1268	54,9	49,3	10,3
kujawsko-pomorskie . . . . .	935	508	447	416	31	62	427	54,3	47,8	12,2
pomorskie . . . . .	1189	668	609	558	51	60	520	56,2	51,2	9,0
warmińsko-mazurskie . . . . .	686	366	329	313	16	37	320	53,4	48,0	10,1
WIEŚ RURAL AREAS . . . . .	12062	6803	6125	5582	543	678	5259	56,4	50,8	10,0
Centralny . . . . .	2414	1401	1265	1172	92	136	1013	58,0	52,4	9,7
łódzkie . . . . .	846	498	450	409	41	48	348	58,9	53,2	9,6
mazowieckie . . . . .	1567	903	814	764	51	88	665	57,6	51,9	9,7
Południowy . . . . .	2185	1214	1106	1006	100	108	972	55,6	50,6	8,9
małopolskie . . . . .	1323	745	681	611	70	64	578	56,3	51,5	8,6
śląskie . . . . .	862	469	425	395	30	44	394	54,4	49,3	9,4
Wschodni . . . . .	2862	1635	1459	1269	190	176	1227	57,1	51,0	10,8
lubelskie . . . . .	965	555	509	432	78	46	410	57,5	52,7	8,3
podkarpackie . . . . .	955	548	467	387	80	81	407	57,4	48,9	14,8
podlaskie . . . . .	350	187	175	163	12	11	163	53,4	50,0	5,9
świętokrzyskie . . . . .	593	346	307	288	20	39	247	58,3	51,8	11,3
Północno-zachodni . . . . .	1898	1055	960	899	62	95	843	55,6	50,6	9,0
lubuskie . . . . .	279	140	131	123	8	9	139	50,2	47,0	6,4
wielkopolskie . . . . .	1198	691	639	598	41	52	507	57,7	53,3	7,5
zachodniopomorskie . . . . .	421	224	191	178	13	33	197	53,2	45,4	14,7
Południowo-zachodni . . . . .	1006	551	497	466	31	54	454	54,8	49,4	9,8
dolnośląskie . . . . .	675	369	332	315	16	38	306	54,7	49,2	10,3
opolskie . . . . .	330	182	166	150	15	17	148	55,2	50,3	9,3
Północny . . . . .	1697	947	838	771	68	109	749	55,8	49,4	11,5
kujawsko-pomorskie . . . . .	629	369	331	299	32	38	259	58,7	52,6	10,3
pomorskie . . . . .	634	366	321	297	24	45	268	57,7	50,6	12,3
warmińsko-mazurskie . . . . .	434	212	186	175	11	26	222	48,8	42,9	12,3

TABL. 1.3. AKTYWNOŚĆ EKONOMICZNA LUDNOŚCI W WIEKU 15 LAT I WIĘCEJ WEDŁUG WIEKU  
*ECONOMIC ACTIVITY OF THE POPULATION AGED 15 AND MORE BY AGE*

WYSZCZEGÓLNIENIE SPECIFICATION	Ogółem Total	Aktywni zawodowo Economically active population					Bierni zawo- dowo Economi- cally inactive persons	Współ- czynnik aktyw- ności zawodo- wej Activity rate	Wskaź- nik za- trud- nienia Employ- ment rate	Stopa bezro- bocia Unem- ployment rate
		razem total	pracujący employed persons		bez- robotni unem- ployed persons					
			razem total	w wymiarze czasu pracy working						
				pełnym full- time		niepeł- nym part- time				
	w tysiącach in thousands							w % in %		
OGÓŁEM TOTAL	31050	17394	15636	14403	1233	1757	13656	56,0	50,4	10,
15 — 17 lat years	1210	23	22	.	21	.	1187	1,9	1,8	x
18 — 19	898	137	70	43	27	67	762	15,3	7,8	48,9
20 — 24	2485	1404	1043	903	140	361	1082	56,5	42,0	25,7
25 — 29	2840	2392	2087	1965	122	305	448	84,2	73,5	12,8
30 — 34	2880	2487	2271	2157	113	216	393	86,4	78,9	8,7
35 — 39	2743	2426	2246	2139	108	180	317	88,4	81,9	7,4
40 — 44	2332	2052	1896	1820	76	155	281	88,0	81,3	7,6
45 — 49	2257	1900	1752	1656	96	149	357	84,2	77,6	7,8
50 — 54	2632	2021	1863	1744	118	159	611	76,8	70,8	7,9
55 — 59	2860	1657	1532	1383	150	125	1203	57,9	53,6	7,5
60 — 64	2507	640	601	465	136	39	1866	25,5	24,0	6,1
65 lat i więcej years and more	5405	255	253	127	126	.	5150	4,7	4,7	x
w wieku: in the age:										
15 — 64 lat years	25644	17138	15383	14276	1107	1755	8506	66,8	60,0	10,2
20 — 64	23536	16979	15291	14232	1059	1687	6558	72,1	65,0	9,9
55 — 64	5367	2297	2134	1848	286	163	3070	42,8	39,8	7,1
przedprodukcyjnym pre-working	1210	23	22	.	21	.	1187	1,9	1,8	x
produkcyjnym working	23086	16907	15161	14150	1011	1746	6180	73,2	65,7	10,3
mobilnym mobile	14178	10896	9613	9026	587	1283	3282	76,9	67,8	11,8
poprodukcyjnym post-working	6754	464	453	252	202	11	6290	6,9	6,7	2,4
Mężczyźni Males	14862	9576	8682	8223	459	894	5287	64,4	58,4	9,3
15 — 17 lat years	619	14	14	.	13	—	605	2,3	2,3	—
18 — 19	460	81	45	30	15	36	379	17,6	9,8	44,4
20 — 24	1280	834	641	586	55	193	446	65,2	50,1	23,1
25 — 29	1459	1336	1189	1146	44	147	123	91,6	81,5	11,0
30 — 34	1465	1382	1276	1248	28	106	82	94,3	87,1	7,7
35 — 39	1390	1308	1225	1192	32	84	82	94,1	88,1	6,4
40 — 44	1176	1082	1008	991	18	74	94	92,0	85,7	6,8
45 — 49	1127	970	898	868	30	72	157	86,1	79,7	7,4
50 — 54	1291	1040	959	918	40	82	250	80,6	74,3	7,9
55 — 59	1369	936	869	816	53	67	433	68,4	63,5	7,2
60 — 64	1158	432	401	340	61	31	726	37,3	34,6	7,2
65 lat i więcej years and more	2068	159	157	86	71	.	1909	7,7	7,6	x
w wieku: in the age:										
15 — 64 lat years	12794	9416	8525	8136	388	892	3377	73,6	66,6	9,5
20 — 64	11714	9321	8465	8105	360	856	2393	79,6	72,3	9,2
55 — 64	2527	1368	1270	1156	113	98	1159	54,1	50,3	7,2
przedprodukcyjnym pre-working	619	14	14	.	13	—	605	2,3	2,3	—
produkcyjnym working	12175	9402	8511	8135	375	892	2773	77,2	69,9	9,5
mobilnym mobile	7230	6024	5385	5193	192	640	1206	83,3	74,5	10,6
poprodukcyjnym post-working	2068	159	157	86	71	.	1909	7,7	7,6	x
Kobiety Females	16187	7818	6954	6180	774	864	8369	48,3	43,0	11,1
15 — 17 lat years	590	9	8	.	7	.	582	1,5	1,4	x
18 — 19	438	56	25	13	12	31	382	12,8	5,7	55,4
20 — 24	1205	570	402	317	84	168	635	47,3	33,4	29,5
25 — 29	1381	1056	898	819	79	158	325	76,5	65,0	15,0
30 — 34	1415	1105	995	909	86	110	310	78,1	70,3	10,0
35 — 39	1353	1117	1022	946	75	96	236	82,6	75,5	8,6
40 — 44	1156	969	888	829	59	81	187	83,8	76,8	8,4
45 — 49	1130	931	854	788	66	77	199	82,4	75,6	8,3
50 — 54	1342	981	904	826	78	77	361	73,1	67,4	7,8
55 — 59	1491	721	664	567	97	57	770	48,4	44,5	7,9
60 — 64	1349	209	201	125	76	8	1140	15,5	14,9	3,8
65 lat i więcej years and more	3337	96	96	40	55	.	3241	2,9	2,9	x
w wieku: in the age:										
15 — 64 lat years	12850	7722	6859	6140	719	863	5129	60,1	53,4	11,2
20 — 64	11822	7657	6826	6127	699	831	4165	64,8	57,7	10,9
55 — 64	2840	929	864	691	173	65	1910	32,7	30,4	7,0
przedprodukcyjnym pre-working	590	9	8	.	7	.	582	1,5	1,4	x
produkcyjnym working	10911	7504	6650	6015	636	854	3407	68,8	60,9	11,4
mobilnym mobile	6948	4872	4228	3834	395	644	2076	70,1	60,9	13,2
poprodukcyjnym post-working	4685	305	296	165	131	9	4381	6,5	6,3	3,0

TABL. 1.3. AKTYWNOŚĆ EKONOMICZNA LUDNOŚCI W WIEKU 15 LAT I WIĘCEJ WEDŁUG WIEKU (dok.)  
ECONOMIC ACTIVITY OF THE POPULATION AGED 15 AND MORE BY AGE (cont.)

WYSZCZEGÓLNIENIE SPECIFICATION	Ogółem Total	Aktywni zawodowo Economically active population					Bierni zawo- dowo Economi- cally inactive persons	Współ- czynnik aktyw- ności zawodo- wej Activity rate	Wskaź- nik za- trud- nienia Employ- ment rate	Stopa bezro- bocia Unem- ployment rate
		razem total	pracujący employed persons		bez- robotni unem- ployed persons					
			razem total	w wymiarze czasu pracy working						
				pełnym full- time		niepeł- nym part- time				
	w tysiącach in thousands								w % in %	
MIASTA URBAN AREAS . . . . .	18988	10590	9511	8821	690	1079	8397	55,8	50,1	10,2
15 — 17 lat years . . . . .	635	7	6	.	5	.	628	1,1	0,9	×
18 — 19 . . . . .	482	63	31	18	14	32	419	13,1	6,4	50,8
20 — 24 . . . . .	1397	722	534	448	86	188	675	51,7	38,2	26,0
25 — 29 . . . . .	1734	1484	1298	1229	68	187	249	85,6	74,9	12,6
30 — 34 . . . . .	1804	1585	1448	1377	71	137	219	87,9	80,3	8,6
35 — 39 . . . . .	1680	1507	1391	1334	57	115	173	89,7	82,8	7,6
40 — 44 . . . . .	1369	1214	1120	1085	35	95	155	88,7	81,8	7,8
45 — 49 . . . . .	1316	1115	1019	971	48	96	201	84,7	77,4	8,6
50 — 54 . . . . .	1605	1233	1123	1058	65	110	372	76,8	70,0	8,9
55 — 59 . . . . .	1861	1079	991	904	88	88	782	58,0	53,3	8,2
60 — 64 . . . . .	1669	428	400	318	82	29	1240	25,6	24,0	6,8
65 lat i więcej years and more . .	3437	153	151	78	73	.	3284	4,5	4,4	×
w wieku: in the age:										
15 — 64 lat years . . . . .	15551	10438	9361	8743	618	1077	5113	67,1	60,2	10,3
20 — 64 . . . . .	14434	10368	9323	8725	599	1045	4067	71,8	64,6	10,1
55 — 64 . . . . .	3530	1507	1391	1221	170	116	2022	42,7	39,4	7,7
przedprodukcyjnym pre-working	635	7	6	.	5	.	628	1,1	0,9	×
produkcyjnym working . . . . .	13992	10287	9218	8655	563	1069	3705	73,5	65,9	10,4
mobilnym mobile . . . . .	8465	6575	5821	5491	330	753	1890	77,7	68,8	11,5
poprodukcyjnym post-working . .	4361	297	287	165	122	10	4065	6,8	6,6	3,4
WIEŚ RURAL AREAS . . . . .	12062	6803	6125	5582	543	678	5259	56,4	50,8	10,0
15 — 17 lat years . . . . .	575	16	16	.	15	—	559	2,8	2,8	—
18 — 19 . . . . .	417	74	39	25	14	35	343	17,7	9,4	47,3
20 — 24 . . . . .	1088	682	509	455	54	173	406	62,7	46,8	25,4
25 — 29 . . . . .	1106	907	789	735	54	118	199	82,0	71,3	13,0
30 — 34 . . . . .	1076	902	823	780	43	79	174	83,8	76,5	8,8
35 — 39 . . . . .	1064	919	855	805	50	64	144	86,4	80,4	7,0
40 — 44 . . . . .	963	837	776	735	42	61	126	86,9	80,6	7,3
45 — 49 . . . . .	941	785	733	685	48	52	156	83,4	77,9	6,6
50 — 54 . . . . .	1027	788	739	686	54	48	240	76,7	72,0	6,1
55 — 59 . . . . .	999	578	541	479	62	37	421	57,9	54,2	6,4
60 — 64 . . . . .	838	212	202	147	54	10	626	25,3	24,1	4,7
65 lat i więcej years and more . .	1968	103	102	49	53	.	1865	5,2	5,2	×
w wieku: in the age:										
15 — 64 lat years . . . . .	10093	6700	6023	5533	490	678	3393	66,4	59,7	10,1
20 — 64 . . . . .	9102	6611	5968	5507	461	643	2491	72,6	65,6	9,7
55 — 64 . . . . .	1837	790	743	627	116	47	1047	43,0	40,4	5,9
przedprodukcyjnym pre-working	575	16	16	.	15	—	559	2,8	2,8	—
produkcyjnym working . . . . .	9094	6620	5943	5495	448	677	2474	72,8	65,4	10,2
mobilnym mobile . . . . .	5713	4322	3792	3535	257	530	1392	75,7	66,4	12,3
poprodukcyjnym post-working . .	2393	167	166	86	80	.	2225	7,0	6,9	×

**TABL. 1.4. AKTYWNOŚĆ EKONOMICZNA LUDNOŚCI W WIEKU 15 LAT I WIĘCEJ  
WEDŁUG POZIOMU WYKSZTAŁCENIA  
ECONOMIC ACTIVITY OF THE POPULATION AGED 15 AND MORE  
BY LEVEL OF EDUCATION**

WYSZCZEGÓLNIENIE SPECIFICATION	Ogółem Total	Aktywni zawodowo Economically active population					Bierni zawo- dowo Economi- cally inactive persons	Współ- czynnik aktyw- ności zawodo- wej Activity rate	Wskaź- nik za- trud- nienia Employ- ment rate	Stopa bezro- bocia Unem- ployment rate
		razem total	pracujący employed persons			bez- robotni unem- ployed persons				
			razem total	w wymiarze czasu pracy working						
				pełnym full- time	niepeł- nym part- time					
	w tysiącach in thousands							w % in %		
OGÓŁEM . . . . . TOTAL	31050	17394	15636	14403	1233	1757	13656	56,0	50,4	10,1
wyższe tertiary . . . . .	6272	5025	4739	4454	285	286	1247	80,1	75,6	5,7
policealne post-secondary . . . . .	972	652	583	534	49	69	321	67,1	60,0	10,6
średnie zawodowe vocational secondary	6224	4101	3735	3501	234	366	2124	65,9	60,0	8,9
średnie ogólnokształcące . . . . . general secondary	3237	1569	1339	1202	138	230	1668	48,5	41,4	14,7
zasadnicze zawodowe basic vocational	7669	4739	4177	3857	320	562	2930	61,8	54,5	11,9
gimnazjalne, podstawowe i niepełne podstawowe . . . . . lower secondary, primary and incomplete primary	6674	1307	1063	856	207	244	5367	19,6	15,9	18,7
Mężczyźni Males . . . . .	14862	9576	8682	8223	459	894	5287	64,4	58,4	9,3
wyższe tertiary . . . . .	2616	2174	2065	1983	82	109	442	83,1	78,9	5,0
policealne post-secondary . . . . .	270	223	203	193	10	20	48	82,6	75,2	9,0
średnie zawodowe vocational secondary	3241	2413	2226	2143	83	187	828	74,5	68,7	7,7
średnie ogólnokształcące . . . . . general secondary	1167	718	634	598	36	83	449	61,5	54,3	11,6
zasadnicze zawodowe basic vocational	4662	3227	2880	2734	146	347	1435	69,2	61,8	10,8
gimnazjalne, podstawowe i niepełne podstawowe . . . . . lower secondary, primary and incomplete primary	2906	821	673	572	102	148	2085	28,3	23,2	18,0
Kobiety Females . . . . .	16187	7818	6954	6180	774	864	8369	48,3	43,0	11,1
wyższe tertiary . . . . .	3656	2851	2674	2471	203	177	805	78,0	73,1	6,2
policealne post-secondary . . . . .	702	429	380	341	39	49	273	61,1	54,1	11,4
średnie zawodowe vocational secondary	2983	1688	1509	1358	151	179	1295	56,6	50,6	10,6
średnie ogólnokształcące . . . . . general secondary	2071	852	705	604	101	147	1219	41,1	34,0	17,3
zasadnicze zawodowe basic vocational	3007	1512	1297	1123	174	215	1495	50,3	43,1	14,2
gimnazjalne, podstawowe i niepełne podstawowe . . . . . lower secondary, primary and incomplete primary	3769	486	390	284	106	96	3282	12,9	10,3	19,8

TABL. 1.4. AKTYWNOŚĆ EKONOMICZNA LUDNOŚCI W WIEKU 15 LAT I WIĘCEJ  
WEDŁUG POZIOMU WYKSZTAŁCENIA  
ECONOMIC ACTIVITY OF THE POPULATION AGED 15 AND MORE  
BY LEVEL OF EDUCATION

WYSZCZEGÓLNIENIE SPECIFICATION	Ogółem Total	Aktywni zawodowo Economically active population					Bierni zawo- dowo Economi- cally inactive persons	Współ- czynnik aktyw- ności zawodo- wej Activity rate	Wskaż- nik za- trud- nienia Employ- ment rate	Stopa bezro- bocia Unem- ployment rate
		razem total	pracujący employed persons		bez- robotni unem- ployed persons					
			razem total	w wymiarze czasu pracy working						
				pełnym full- time		niepeł- nym part- time				
		w tysiącach in thousands						w % in %		
MIASTA URBAN AREAS . . . . .	18988	10590	9511	8821	690	1079	8397	55,8	50,1	10,2
wyższe tertiary . . . . .	4885	3864	3661	3436	225	203	1021	79,1	74,9	5,3
policealne post-secondary . . . . .	706	466	417	383	34	49	240	66,0	59,1	10,5
średnie zawodowe vocational secondary	4038	2480	2251	2115	135	230	1557	61,4	55,7	9,3
średnie ogólnokształcące . . . . . general secondary	2329	1078	922	827	95	155	1251	46,3	39,6	14,4
zasadnicze zawodowe basic vocational	4012	2200	1887	1751	136	312	1812	54,8	47,0	14,2
gimnazjalne, podstawowe i niepełne podstawowe . . . . . lower secondary, primary and incomplete primary	3019	503	373	308	64	130	2516	16,7	12,4	25,8
Mężczyźni Males . . . . .	8875	5647	5106	4864	241	541	3228	63,6	57,5	9,6
wyższe tertiary . . . . .	2095	1716	1633	1564	69	83	380	81,9	77,9	4,8
policealne post-secondary . . . . .	197	161	147	141	5	14	37	81,7	74,6	8,7
średnie zawodowe vocational secondary	2111	1486	1368	1319	49	118	625	70,4	64,8	7,9
średnie ogólnokształcące . . . . . general secondary	837	496	437	409	28	59	341	59,3	52,2	11,9
zasadnicze zawodowe basic vocational	2370	1483	1291	1231	61	192	887	62,6	54,5	12,9
gimnazjalne, podstawowe i niepełne podstawowe . . . . . lower secondary, primary and incomplete primary	1264	306	230	201	29	75	958	24,2	18,2	24,5
Kobiety Females . . . . .	10113	4944	4405	3956	449	538	5169	48,9	43,6	10,9
wyższe tertiary . . . . .	2789	2148	2028	1872	156	120	641	77,0	72,7	5,6
policealne post-secondary . . . . .	508	305	270	242	28	34	203	60,0	53,1	11,1
średnie zawodowe vocational secondary	1926	995	883	797	86	112	932	51,7	45,8	11,3
średnie ogólnokształcące . . . . . general secondary	1492	582	485	418	68	97	910	39,0	32,5	16,7
zasadnicze zawodowe basic vocational	1642	717	596	521	76	121	925	43,7	36,3	16,9
gimnazjalne, podstawowe i niepełne podstawowe . . . . . lower secondary, primary and incomplete primary	1755	197	142	107	35	55	1558	11,2	8,1	27,9

**TABL. 1.4. AKTYWNOŚĆ EKONOMICZNA LUDNOŚCI W WIEKU 15 LAT I WIĘCEJ  
WEDŁUG POZIOMU WYKSZTAŁCENIA  
ECONOMIC ACTIVITY OF THE POPULATION AGED 15 AND MORE  
BY LEVEL OF EDUCATION**

WYSZCZEGÓLNIENIE SPECIFICATION	Ogółem Total	Aktywni zawodowo Economically active population					Bierni zawo- dowo Economi- cally inactive persons	Współ- czynnik aktyw- ności zawodo- wej Activity rate	Wskaź- nik za- trud- nienia Employ- ment rate	Stopa bezro- bocia Unem- ployment rate
		razem total	pracujący employed persons			bez- robotni unem- ployed persons				
			razem total	w wymiarze czasu pracy working						
				pełnym full- time	niepeł- nym part- time					
	w tysiącach in thousands								w % in %	
WIEŚ RURAL AREAS . . . . .	12062	6803	6125	5582	543	678	5259	56,4	50,8	10,0
wyższe tertiary . . . . .	1387	1161	1078	1018	60	83	226	83,7	77,7	7,1
policealne post-secondary . . . . .	266	186	166	150	15	20	81	69,9	62,4	10,8
średnie zawodowe vocational secondary	2187	1620	1484	1385	99	137	566	74,1	67,9	8,5
średnie ogólnokształcące . . . . . general secondary	908	492	417	375	42	75	416	54,2	45,9	15,2
zasadnicze zawodowe basic vocational	3657	2540	2290	2106	184	250	1118	69,5	62,6	9,8
gimnazjalne, podstawowe i niepełne podstawowe . . . . . lower secondary, primary and incomplete primary	3656	805	691	548	143	114	2851	22,0	18,9	14,2
Mężczyźni Males . . . . .	5987	3929	3576	3358	218	353	2058	65,6	59,7	9,0
wyższe tertiary . . . . .	520	458	433	420	13	26	62	88,1	83,3	5,7
policealne post-secondary . . . . .	73	62	56	51	5	5	11	84,9	76,7	8,1
średnie zawodowe vocational secondary	1130	927	858	824	34	69	203	82,0	75,9	7,4
średnie ogólnokształcące . . . . . general secondary	330	222	198	189	9	25	108	67,3	60,0	11,3
zasadnicze zawodowe basic vocational	2292	1744	1589	1504	86	155	548	76,1	69,3	8,9
gimnazjalne, podstawowe i niepełne podstawowe . . . . . lower secondary, primary and incomplete primary	1642	515	443	370	72	72	1127	31,4	27,0	14,0
Kobiety Females . . . . .	6074	2874	2549	2224	325	325	3200	47,3	42,0	11,3
wyższe tertiary . . . . .	867	702	645	599	47	57	165	81,0	74,4	8,1
policealne post-secondary . . . . .	193	124	109	99	11	15	69	64,2	56,5	12,1
średnie zawodowe vocational secondary	1057	693	626	561	65	67	364	65,6	59,2	9,7
średnie ogólnokształcące . . . . . general secondary	578	270	219	186	33	50	309	46,7	37,9	18,5
zasadnicze zawodowe basic vocational	1365	795	701	602	99	94	570	58,2	51,4	11,8
gimnazjalne, podstawowe i niepełne podstawowe . . . . . lower secondary, primary and incomplete primary	2014	289	248	177	71	41	1724	14,3	12,3	14,2

TABL. 1.5. AKTYWNOŚĆ EKONOMICZNA LUDNOŚCI W WIEKU 15 LAT I WIĘCEJ  
WEDŁUG WOJEWÓDZTW I POZIOMU WYKSZTAŁCENIA  
ECONOMIC ACTIVITY OF THE POPULATION AGED 15 AND MORE BY VOIVODSHIPS  
AND LEVEL OF EDUCATION

WYSZCZEGÓLNIENIE SPECIFICATION	Ogółem Total	Aktywni zawodowo Economically active population					Bierni za- wodo- wo Economi- cally inactive persons	Współ- czynnik aktyw- ności zawodo- wej Activity rate	Wskaź- nik za- trud- nienia Employ- ment rate	Stopa bezro- bocia Unem- ployment rate		
		razem total	pracujący employed persons		bez- robotni unem- ployed persons							
			razem total	w wymiarze czasu pracy working								
				pełnym full-time		niepeł- nym part-time						
w tysiącach in thousands											w % in %	
OGÓŁEM . . . . . TOTAL	31050	17394	15636	14403	1233	1757	13656	56,0	50,4	10,1		
wyższe tertiary . . . . .	6272	5025	4739	4454	285	286	1247	80,1	75,6	5,7		
policealne i średnie zawodowe . . . . post-secondary and vocational secondary	7197	4752	4317	4034	283	435	2444	66,0	60,0	9,2		
średnie ogólnokształcące . . . . . general secondary	3237	1569	1339	1202	138	230	1668	48,5	41,4	14,7		
zasadnicze zawodowe basic vocational	7669	4739	4177	3857	320	562	2930	61,8	54,5	11,9		
gimnazjalne, podstawowe i niepełne podstawowe lower secondary, primary and incomplete primary	6674	1307	1063	856	207	244	5367	19,6	15,9	18,7		
DOLNOŚLĄSKIE . . . . .	2256	1234	1093	1010	82	142	1021	54,7	48,4	11,5		
wyższe tertiary . . . . .	442	347	328	305	24	19	95	78,5	74,2	5,5		
policealne i średnie zawodowe . . . . post-secondary and vocational secondary	541	351	316	297	19	35	190	64,9	58,4	10,0		
średnie ogólnokształcące . . . . . general secondary	248	120	102	89	14	18	128	48,4	41,1	15,0		
zasadnicze zawodowe basic vocational	560	323	277	261	15	46	238	57,7	49,5	14,2		
gimnazjalne, podstawowe i niepełne podstawowe lower secondary, primary and incomplete primary	465	93	70	59	11	24	371	20,0	15,1	25,8		
KUJAWSKO-POMORSKIE . . . . .	1564	877	778	715	63	100	686	56,1	49,7	11,4		
wyższe tertiary . . . . .	251	199	186	174	12	13	52	79,3	74,1	6,5		
policealne i średnie zawodowe . . . . post-secondary and vocational secondary	338	233	213	201	12	20	105	68,9	63,0	8,6		
średnie ogólnokształcące . . . . . general secondary	166	85	72	64	8	12	81	51,2	43,4	14,1		
zasadnicze zawodowe basic vocational	450	283	248	230	18	35	168	62,9	55,1	12,4		
gimnazjalne, podstawowe i niepełne podstawowe lower secondary, primary and incomplete primary	360	78	58	45	14	20	281	21,7	16,1	25,6		
LUBELSKIE . . . . .	1818	1024	924	813	110	101	793	56,3	50,8	9,9		
wyższe tertiary . . . . .	362	296	274	257	17	22	66	81,8	75,7	7,4		
policealne i średnie zawodowe . . . . post-secondary and vocational secondary	418	290	263	235	28	28	128	69,4	62,9	9,7		
średnie ogólnokształcące . . . . . general secondary	176	77	63	51	12	13	100	43,8	35,8	16,9		
zasadnicze zawodowe basic vocational	407	268	243	211	31	25	139	65,8	59,7	9,3		
gimnazjalne, podstawowe i niepełne podstawowe lower secondary, primary and incomplete primary	456	94	81	59	21	13	362	20,6	17,8	13,8		
LUBUSKIE . . . . .	837	451	410	387	23	41	385	53,9	49,0	9,1		
wyższe tertiary . . . . .	135	108	104	99	5	.	27	80,0	77,0	x		
policealne i średnie zawodowe . . . . post-secondary and vocational secondary	201	126	114	107	7	12	75	62,7	56,7	9,5		
średnie ogólnokształcące . . . . . general secondary	80	44	38	35	.	6	36	55,0	47,5	13,6		
zasadnicze zawodowe basic vocational	228	140	126	120	6	14	88	61,4	55,3	10,0		
gimnazjalne, podstawowe i niepełne podstawowe lower secondary, primary and incomplete primary	192	34	29	27	.	5	159	17,7	15,1	14,7		

**TABL. 1.5. AKTYWNOŚĆ EKONOMICZNA LUDNOŚCI W WIEKU 15 LAT I WIĘCEJ  
WEDŁUG WOJEWÓDZTW I POZIOMU WYKSZTAŁCENIA (cd.)  
ECONOMIC ACTIVITY OF THE POPULATION AGED 15 AND MORE BY VOIVODSHIPS  
AND LEVEL OF EDUCATION (cont.)**

WYSZCZEGÓLNIENIE SPECIFICATION	Ogółem Total	Aktywni zawodowo Economically active population					Bierni zawo- dowo Economi- cally inactive persons	Współ- czynnik aktyw- ności zawodo- wej Activity rate	Wskaź- nik za- trud- nienia Employ- ment rate	Stopa bezro- bocia Unem- ployment rate
		razem total	pracujący employed persons			bez- robotni unem- ployed persons				
			razem total	w wymiarze czasu pracy working						
				pełnym full-time	niepeł- nym part-time					
w tysiącach in thousands							w % in %			
ŁÓDZKIE . . . . .	2373	1354	1208	1127	81	146	1018	57,1	50,9	10,8
wyższe tertiary . . . . .	448	352	329	312	17	23	97	78,6	73,4	6,5
policealne i średnie zawodowe . . . . post-secondary and vocational secondary	540	374	342	324	18	32	166	69,3	63,3	8,6
średnie ogólnokształcące . . . . . general secondary	277	147	130	122	8	17	130	53,1	46,9	11,6
zasadnicze zawodowe basic vocational	539	355	304	283	21	51	184	65,9	56,4	14,4
gimnazjalne, podstawowe i niepełne podstawowe . . . . . lower secondary, primary and incomplete primary	568	127	104	86	17	24	441	22,4	18,3	18,9
MAŁOPOLSKIE . . . . .	2611	1458	1311	1200	112	147	1153	55,8	50,2	10,1
wyższe tertiary . . . . .	541	428	398	383	15	31	112	79,1	73,6	7,2
policealne i średnie zawodowe . . . . post-secondary and vocational secondary	592	389	351	325	26	38	203	65,7	59,3	9,8
średnie ogólnokształcące . . . . . general secondary	276	115	95	86	10	20	161	41,7	34,4	17,4
zasadnicze zawodowe basic vocational	675	431	387	346	42	44	243	63,9	57,3	10,2
gimnazjalne, podstawowe i niepełne podstawowe . . . . . lower secondary, primary and incomplete primary	527	93	79	60	20	14	434	17,6	15,0	15,1
MAZOWIECKIE . . . . .	4408	2636	2427	2257	170	209	1772	59,8	55,1	7,9
wyższe tertiary . . . . .	1207	983	947	876	72	36	224	81,4	78,5	3,7
policealne i średnie zawodowe . . . . post-secondary and vocational secondary	1026	678	627	594	34	50	348	66,1	61,1	7,4
średnie ogólnokształcące . . . . . general secondary	515	267	233	211	21	34	248	51,8	45,2	12,7
zasadnicze zawodowe basic vocational	831	529	474	448	26	55	302	63,7	57,0	10,4
gimnazjalne, podstawowe i niepełne podstawowe . . . . . lower secondary, primary and incomplete primary	830	179	145	128	17	34	651	21,6	17,5	19,0
OPOLSKIE . . . . .	728	392	355	327	29	37	335	53,8	48,8	9,4
wyższe tertiary . . . . .	117	87	83	79	5	.	29	74,4	70,9	×
policealne i średnie zawodowe . . . . post-secondary and vocational secondary	168	105	96	91	6	9	63	62,5	57,1	8,6
średnie ogólnokształcące . . . . . general secondary	65	34	29	27	.	5	31	52,3	44,6	14,7
zasadnicze zawodowe basic vocational	214	138	123	114	9	14	76	64,5	57,5	10,1
gimnazjalne, podstawowe i niepełne podstawowe . . . . . lower secondary, primary and incomplete primary	165	28	23	17	6	5	137	17,0	13,9	17,9

TABL. 1.5. AKTYWNOŚĆ EKONOMICZNA LUDNOŚCI W WIEKU 15 LAT I WIĘCEJ  
WEDŁUG WOJEWÓDZTW I POZIOMU WYKSZTAŁCENIA (cd.)  
ECONOMIC ACTIVITY OF THE POPULATION AGED 15 AND MORE BY VOIVODSHIPS  
AND LEVEL OF EDUCATION (cont.)

WYSZCZEGÓLNIENIE SPECIFICATION	Ogółem Total	Aktywni zawodowo Economically active population					Bierni zawo- dowo Economi- cally inactive persons	Współ- czynnik aktyw- ności zawodo- wej Activity rate	Wskaż- nik za- trud- nienia Employ- ment rate	Stopa bezro- bocia Unem- ployment rate
		razem total	pracujący employed persons		bez- robotni unem- ployed persons					
			razem total	w wymiarze czasu pracy working						
				pełnym full-time		niepeł- nym part-time				
w tysiącach in thousands							w % in %			
PODKARPACKIE . . . . .	1667	942	810	706	104	132	725	56,5	48,6	14,0
wyższe tertiary . . . . .	278	225	205	192	12	21	52	80,9	73,7	9,3
policealne i średnie zawodowe . . . . post-secondary and vocational secondary	406	278	239	219	20	39	128	68,5	58,9	14,0
średnie ogólnokształcące . . . . . general secondary	144	68	54	48	6	15	75	47,2	37,5	22,1
zasadnicze zawodowe basic vocational	442	288	243	207	36	45	155	65,2	55,0	15,6
gimnazjalne, podstawowe i niepełne podstawowe . . . . . lower secondary, primary and incomplete primary	397	83	70	40	30	13	315	20,9	17,6	15,7
PODLASKIE . . . . .	910	510	458	428	30	51	400	56,0	50,3	10,0
wyższe tertiary . . . . .	176	144	136	127	8	8	32	81,8	77,3	5,6
policealne i średnie zawodowe . . . . post-secondary and vocational secondary	211	142	127	120	7	15	69	67,3	60,2	10,6
średnie ogólnokształcące . . . . . general secondary	90	44	35	32	.	8	46	48,9	38,9	18,2
zasadnicze zawodowe basic vocational	188	129	115	110	6	13	59	68,6	61,2	10,1
gimnazjalne, podstawowe i niepełne podstawowe . . . . . lower secondary, primary and incomplete primary	245	52	45	39	6	7	193	21,2	18,4	13,5
POMORSKIE . . . . .	1823	1034	930	855	75	105	788	56,7	51,0	10,2
wyższe tertiary . . . . .	383	309	293	276	17	16	74	80,7	76,5	5,2
policealne i średnie zawodowe . . . . post-secondary and vocational secondary	392	259	233	216	17	27	133	66,1	59,4	10,4
średnie ogólnokształcące . . . . . general secondary	212	105	93	82	11	11	108	49,5	43,9	10,5
zasadnicze zawodowe basic vocational	453	277	241	223	18	36	177	61,1	53,2	13,0
gimnazjalne, podstawowe i niepełne podstawowe . . . . . lower secondary, primary and incomplete primary	382	85	69	58	11	15	297	22,3	18,1	17,6
ŚLĄSKIE . . . . .	3970	2124	1913	1758	156	211	1846	53,5	48,2	9,9
wyższe tertiary . . . . .	797	643	611	578	32	32	154	80,7	76,7	5,0
policealne i średnie zawodowe . . . . post-secondary and vocational secondary	995	620	567	525	42	53	375	62,3	57,0	8,5
średnie ogólnokształcące . . . . . general secondary	376	182	153	136	18	29	194	48,4	40,7	15,9
zasadnicze zawodowe basic vocational	1113	579	506	459	47	73	533	52,0	45,5	12,6
gimnazjalne, podstawowe i niepełne podstawowe . . . . . lower secondary, primary and incomplete primary	689	100	76	60	17	23	590	14,5	11,0	23,0

**TABL. 1.5. AKTYWNOŚĆ EKONOMICZNA LUDNOŚCI W WIEKU 15 LAT I WIĘCEJ  
WEDŁUG WOJEWÓDZTW I POZIOMU WYKSZTAŁCENIA (dok.)  
ECONOMIC ACTIVITY OF THE POPULATION AGED 15 AND MORE BY VOIVODSHIPS  
AND LEVEL OF EDUCATION (cont.)**

WYSZCZEGÓLNIENIE SPECIFICATION	Ogółem Total	Aktywni zawodowo Economically active population					Bierni zawo- dowo Economi- cally inactive persons	Współ- czynnik aktyw- ności zawodo- wej Activity rate	Wskaź- nik za- trud- nienia Employ- ment rate	Stopa bezro- bocia Unem- ployment rate
		razem total	pracujący employed persons			bez- robotni unem- ployed persons				
			razem total	w wymiarze czasu pracy working						
				pełnym full-time	niepeł- nym part-time					
w tysiącach in thousands							w % in %			
ŚWIĘTOKRZYSKIE . . . . .	1155	652	569	535	34	83	504	56,5	49,3	12,7
wyższe tertiary . . . . .	214	171	154	144	10	17	43	79,9	72,0	9,9
policealne i średnie zawodowe . . . . post-secondary and vocational secondary	272	184	160	153	8	23	88	67,6	58,8	12,5
średnie ogólnokształcące . . . . . general secondary	102	45	36	34	.	9	57	44,1	35,3	20,0
zasadnicze zawodowe basic vocational	282	190	166	158	8	24	92	67,4	58,9	12,6
gimnazjalne, podstawowe i niepełne podstawowe . . . . . lower secondary, primary and incomplete primary	285	62	53	46	7	8	223	21,8	18,6	12,9
WARMIŃSKO-MAZURSKIE . . . .	1120	578	515	487	27	63	542	51,6	46,0	10,9
wyższe tertiary . . . . .	184	150	140	134	6	10	35	81,5	76,1	6,7
policealne i średnie zawodowe . . . . post-secondary and vocational secondary	230	152	138	131	7	14	78	66,1	60,0	9,2
średnie ogólnokształcące . . . . . general secondary	129	60	51	49	.	9	69	46,5	39,5	15,0
zasadnicze zawodowe basic vocational	260	159	139	133	6	20	100	61,2	53,5	12,6
gimnazjalne, podstawowe i niepełne podstawowe . . . . . lower secondary, primary and incomplete primary	318	57	46	40	6	11	261	17,9	14,5	19,3
WIELKOPOLSKIE . . . . .	2579	1477	1362	1262	100	114	1102	57,3	52,8	7,7
wyższe tertiary . . . . .	508	407	387	361	26	21	100	80,1	76,2	5,2
policealne i średnie zawodowe . . . . post-secondary and vocational secondary	602	408	380	356	24	28	195	67,8	63,1	6,9
średnie ogólnokształcące . . . . . general secondary	249	114	101	87	14	13	134	45,8	40,6	11,4
zasadnicze zawodowe basic vocational	719	464	423	401	22	40	255	64,5	58,8	8,6
gimnazjalne, podstawowe i niepełne podstawowe . . . . . lower secondary, primary and incomplete primary	501	83	71	57	14	12	417	16,6	14,2	14,5
ZACHODNIOPOMORSKIE . . . . .	1232	649	574	537	37	75	583	52,7	46,6	11,6
wyższe tertiary . . . . .	230	175	165	157	7	10	55	76,1	71,7	5,7
policealne i średnie zawodowe . . . . post-secondary and vocational secondary	265	163	150	141	9	13	102	61,5	56,6	8,0
średnie ogólnokształcące . . . . . general secondary	133	62	52	49	.	10	71	46,6	39,1	16,1
zasadnicze zawodowe basic vocational	309	188	162	152	10	27	120	60,8	52,4	14,4
gimnazjalne, podstawowe i niepełne podstawowe . . . . . lower secondary, primary and incomplete primary	295	60	45	37	7	15	235	20,3	15,3	25,0

TABL. 1.6. AKTYWNOŚĆ EKONOMICZNA LUDNOŚCI W WIEKU 15 LAT I WIĘCEJ  
WEDŁUG STANU CYWILNEGO  
ECONOMIC ACTIVITY OF THE POPULATION AGED 15 AND MORE BY MARITAL STATUS

WYSZCZEGÓLNIENIE SPECIFICATION	Ogółem Total	Aktywni zawodowo Economically active population					Bierni zawo- dowo Economi- cally inactive persons	Współ- czynnik aktyw- ności zawodo- wej Activity rate	Wskaź- nik za- trud- nienia Employ- ment rate	Stopa bezro- bocia Unem- ployment rate
		razem total	pracujący employed persons		bez- robotni unem- ployed persons					
			razem total	w wymiarze czasu pracy working						
				pełnym full- time		niepeł- nym part- time				
	w tysiącach in thousands							w % in %		
OGÓŁEM . . . . . TOTAL	31050	17394	15636	14403	1233	1757	13656	56,0	50,4	10,1
kawaler/panna single persons . . . .	8458	4559	3730	3387	343	829	3899	53,9	44,1	18,2
żonaty/zamężna married . . . . .	18252	11558	10799	10046	752	759	6694	63,3	59,2	6,6
wdowiec/wdowa widowed . . . . .	2993	418	381	305	76	37	2576	14,0	12,7	8,9
rozwiedziony/rozwiedziona divorced w separacji in separation . . . . .	1346	859	727	665	62	132	488	63,8	54,0	15,4
Mężczyźni Males . . . . .	14862	9576	8682	8223	459	894	5287	64,4	58,4	9,3
kawaler single persons . . . . .	4780	2833	2342	2166	176	491	1947	59,3	49,0	17,3
żonaty married . . . . .	9141	6330	5990	5731	259	340	2811	69,2	65,5	5,4
wdowiec widowed . . . . .	468	93	85	75	10	9	374	19,9	18,2	9,7
rozwiedziony divorced w separacji in separation . . . . .	474	320	265	251	14	55	154	67,5	55,9	17,2
Kobiety Females . . . . .	16187	7818	6954	6180	774	864	8369	48,3	43,0	11,1
panna single persons . . . . .	3678	1727	1388	1221	167	338	1952	47,0	37,7	19,6
zamężna married . . . . .	9111	5228	4808	4316	493	420	3883	57,4	52,8	8,0
wdowa widowed . . . . .	2526	324	296	230	66	28	2201	12,8	11,7	8,6
rozwiedziona divorced w separacji in separation . . . . .	872	539	461	414	48	77	334	61,8	52,9	14,3
MIASTA URBAN AREAS . . . . .	18988	10590	9511	8821	690	1079	8397	55,8	50,1	10,2
kawaler/panna single persons . . . .	4949	2700	2222	2028	194	479	2249	54,6	44,9	17,7
żonaty/zamężna married . . . . .	11116	6946	6475	6071	405	471	4170	62,5	58,2	6,8
wdowiec/wdowa widowed . . . . .	1847	262	237	195	42	25	1585	14,2	12,8	9,5
rozwiedziony/rozwiedziona divorced w separacji in separation . . . . .	1076	683	577	527	50	105	393	63,5	53,6	15,4
WIEŚ RURAL AREAS . . . . .	12062	6803	6125	5582	543	678	5259	56,4	50,8	10,0
kawaler/panna single persons . . . .	3509	1859	1508	1359	149	350	1650	53,0	43,0	18,8
żonaty/zamężna married . . . . .	7136	4612	4323	3976	348	289	2524	64,6	60,6	6,3
wdowiec/wdowa widowed . . . . .	1147	156	144	110	34	12	990	13,6	12,6	7,7
rozwiedziony/rozwiedziona divorced w separacji in separation . . . . .	270	176	149	138	12	27	94	65,2	55,2	15,3

**TABL. 1.7. AKTYWNOŚĆ EKONOMICZNA LUDNOŚCI W WIEKU 15 LAT I WIĘCEJ WEDŁUG STOPNIA POKREWIEŃSTWA Z GŁOWĄ GOSPODARSTWA DOMOWEGO**  
**ECONOMIC ACTIVITY OF THE POPULATION AGED 15 AND MORE BY RELATIONSHIP TO THE HEAD OF A HOUSEHOLD**

WYSZCZEGÓLNIENIE SPECIFICATION	Ogółem Total	Aktywni zawodowo Economically active population					Bierni zawo- dowo Economi- cally inactive persons	Współ- czynnik aktyw- ności zawodo- wej Activity rate	Wskaź- nik za- trud- nienia Employ- ment rate	Stopa bezro- bocia Unem- ployment rate
		razem total	pracujący employed persons		bez- robotni unem- ployed persons					
			razem total	w wymiarze czasu pracy working						
				pełnym full- time		niepeł- nym part- time				
	w tysiącach in thousands								w % in %	
OGÓŁEM . . . . . TOTAL	31050	17394	15636	14403	1233	1757	13656	56,0	50,4	10,1
głowa gospodarstwa domowego . . head of a household	13436	8203	7819	7374	445	384	5233	61,1	58,2	4,7
współmałżonek, partner . . . . . spouse, partner	8378	4808	4311	3887	424	497	3569	57,4	51,5	10,3
syn, córka, zięć, synowa . . . . . children	7138	3888	3116	2831	284	772	3251	54,5	43,7	19,9
pozostali członkowie gospodarstwa domowego . . . . . others household members	2098	495	390	310	80	105	1603	23,6	18,6	21,2
Mężczyźni Males . . . . .	14862	9576	8682	8223	459	894	5287	64,4	58,4	9,3
głowa gospodarstwa domowego . . head of a household	8313	5773	5561	5337	224	212	2540	69,4	66,9	3,7
współmałżonek, partner . . . . . spouse, partner	1747	1091	922	864	58	169	656	62,4	52,8	15,5
syn, córka, zięć, synowa . . . . . children	4040	2444	1988	1846	141	456	1596	60,5	49,2	18,7
pozostali członkowie gospodarstwa domowego . . . . . others household members	762	267	211	175	35	57	495	35,0	27,7	21,3
Kobiety Females . . . . .	16187	7818	6954	6180	774	864	8369	48,3	43,0	11,1
głowa gospodarstwa domowego . head of a household	5123	2430	2258	2037	220	172	2693	47,4	44,1	7,1
współmałżonek, partner . . . . . spouse, partner	6631	3717	3389	3023	366	328	2914	56,1	51,1	8,8
syn, córka, zięć, synowa . . . . . children	3098	1443	1128	985	143	315	1655	46,6	36,4	21,8
pozostali członkowie gospodarstwa domowego . . . . . others household members	1335	227	179	135	44	48	1108	17,0	13,4	21,1
MIASTA URBAN AREAS . . . . .	18988	10590	9511	8821	690	1079	8397	55,8	50,1	10,2
głowa gospodarstwa domowego . head of a household	9063	5413	5136	4842	293	277	3651	59,7	56,7	5,1
współmałżonek, partner . . . . . spouse, partner	5373	3042	2708	2464	243	335	2331	56,6	50,4	11,0
syn, córka, zięć, synowa . . . . . children	3689	1933	1520	1388	132	413	1756	52,4	41,2	21,4
pozostali członkowie gospodarstwa domowego . . . . . others household members	863	202	147	126	21	55	660	23,4	17,0	27,2
WIEŚ RURAL AREAS . . . . .	12062	6803	6125	5582	543	678	5259	56,4	50,8	10,0
głowa gospodarstwa domowego . head of a household	4372	2791	2684	2532	152	107	1582	63,8	61,4	3,8
współmałżonek, partner . . . . . spouse, partner	3005	1766	1604	1423	181	162	1239	58,8	53,4	9,2
syn, córka, zięć, synowa . . . . . children	3450	1954	1595	1443	152	359	1495	56,6	46,2	18,4
pozostali członkowie gospodarstwa domowego . . . . . others household members	1235	292	242	184	58	50	943	23,6	19,6	17,1

TABL. 1.8. AKTYWNOŚĆ EKONOMICZNA ABSOLWENTÓW (w wieku 15—30 lat)  
WEDŁUG POZIOMU WYKSZTAŁCENIA, PŁCI I MIEJSCA ZAMIESZKANIA  
ECONOMIC ACTIVITY OF SCHOOL — LEAVERS (aged 15—30) BY LEVEL  
OF EDUCATION, SEX AND PLACE OF RESIDENCE

WYSZCZEGÓLNIENIE SPECIFICATION	Ogółem Total	Aktywni zawodowo Economically active population			Bierni zawodowo Economi- cally inactive persons	Współ- czynnik aktywności zawodowej Activity rate	Wskaźnik zatrudnienia Employment rate	Stopa bezrobocia Unem- ployment rate
		razem total	pracujący employed persons	bezrobotni unemployed persons				
	w tysiącach in thousands					w % in %		
OGÓŁEM . . . . . TOTAL	649	566	395	171	83	87,2	60,9	30,2
w tym absolwenci szkół: of which school leavers:								
wyższych tertiary . . . . .	345	319	255	64	26	92,5	73,9	20,1
połicealnych i średnich zawodowych post-secondary and vocational secondary	159	135	83	51	24	84,9	52,2	37,8
średnich ogólnokształcących . . . . . general secondary	68	49	26	23	19	72,1	38,2	46,9
zasadniczych zawodowych . . . . . basic vocational	62	55	29	26	8	88,7	46,8	47,3
Mężczyźni Males . . . . .	313	281	195	86	32	89,8	62,3	30,6
Kobiety Females . . . . .	336	285	199	85	51	84,8	59,2	29,8
MIASTA URBAN AREAS . . . . .	357	317	234	82	40	88,8	65,5	25,9
WIEŚ RURAL AREAS . . . . .	291	249	160	89	43	85,6	55,0	35,7

TABL. 1.9. LUDNOŚĆ WIEJSKA W WIEKU 15 LAT I WIECEJ WEDŁUG ZWIĄZKU  
Z GOSPODARSTWEM ROLNYM, PŁCI I AKTYWNOŚCI EKONOMICZNEJ  
POPULATION AGED 15 AND MORE IN RURAL AREAS BY CONNECTION  
WITH AGRICULTURAL FARM, SEX AND ECONOMIC ACTIVITY

WYSZCZEGÓLNIENIE SPECIFICATION	Ogółem Total	Mężczyźni Males	Kobiety Females	Ludność związana z gospodarstwem rolnym Population connected with agricultural farm			Ludność niezwiązana z gospodarstwem rolnym (bezrolna) Population not connected with agricultural farm		
				ogółem total	mężczyźni males	kobiety females	ogółem total	mężczyźni males	kobiety females
w tysiącach in thousands									
OGÓŁEM . . . . . TOTAL	12062	5987	6074	4716	2428	2289	7345	3560	3786
Aktywni zawodowo . . . . . Economically active population	6803	3929	2874	3131	1804	1327	3673	2125	1547
pracujący employed persons	6125	3576	2549	2948	1711	1236	3177	1865	1312
w pełnym wymiarze czasu pracy full-time	5582	3358	2224	2582	1553	1029	3000	1805	1195
w niepełnym wymiarze czasu pracy part-time . . . . .	543	218	325	366	158	207	177	60	117
bezrobotni unemployed persons	678	353	325	183	93	90	495	260	235
Bierni zawodowo . . . . . Economically inactive persons	5259	2058	3200	1586	624	962	3673	1435	2238
w % in %									
Współczynnik aktywności zawodowej Activity rate	56,4	65,6	47,3	66,4	74,3	58,0	50,0	59,7	40,9
Wskaźnik zatrudnienia . . . . . Employment rate	50,8	59,7	42,0	62,5	70,5	54,0	43,3	52,4	34,7
Stopa bezrobocia . . . . . Unemployment rate	10,0	9,0	11,3	5,8	5,2	6,8	13,5	12,2	15,2

**TABL. 1.10. LUDNOŚĆ WIEJSKA W WIEKU 15 LAT I WIECEJ WEDŁUG AKTYWNOŚCI EKONOMICZNEJ, WIEKU I ZWIĄZKU Z GOSPODARSTWEM RÓLNYM**  
**POPULATION AGED 15 AND MORE IN RURAL AREAS BY ECONOMIC ACTIVITY, AGE AND CONNECTION WITH AGRICULTURAL FARM**

WYSZCZEGÓLNIENIE SPECIFICATION	Ogółem Total	Aktywni zawodowo Economically active population					Bierni zawo- dowo Economically inactive persons	Współ- czynnik aktyw- ności zawodo- wej Activity rate	Wskaź- nik za- trud- nienia Employment rate	Stopa bezro- bocia Unem- ployment rate
		razem total	pracujący employed persons			bez- robotni unem- ployed persons				
			razem total	w wymiarze czasu pracy working						
				pełnym full- time	niepeł- nym part- time					
	w tysiącach in thousands								w % in %	

**Ludność wiejska związana z gospodarstwem rolnym**  
**Population in rural areas connected with agricultural farm**

<b>OGÓŁEM</b> <b>TOTAL</b>	<b>4716</b>	<b>3131</b>	<b>2948</b>	<b>2582</b>	<b>366</b>	<b>183</b>	<b>1586</b>	<b>66,4</b>	<b>62,5</b>	<b>5,8</b>
15—19 lat years	441	47	33	11	21	14	395	10,7	7,5	29,8
20—24	488	333	265	228	37	68	155	68,2	54,3	20,4
25—29	470	413	374	340	33	40	57	87,9	79,6	9,7
30—34	371	334	316	291	26	18	37	90,0	85,2	5,4
35—39	412	383	368	336	32	15	29	93,0	89,3	3,9
40—44	399	373	363	338	25	10	26	93,5	91,0	2,7
45—49	411	377	372	339	32	5	35	91,7	90,5	1,3
50—54	430	378	371	341	30	6	52	87,9	86,3	1,6
55—59	380	287	282	241	41	5	94	75,5	74,2	1,7
60—64	276	121	119	78	41	.	155	43,8	43,1	×
65 lat i więcej years and more	636	85	85	39	47	—	550	13,4	13,4	—

**Ludność wiejska niezwiązana z gospodarstwem rolnym (bezrolna)**  
**Population in rural areas not connected with agricultural farm**

<b>OGÓŁEM</b> <b>TOTAL</b>	<b>7345</b>	<b>3673</b>	<b>3177</b>	<b>3000</b>	<b>177</b>	<b>495</b>	<b>3673</b>	<b>50,0</b>	<b>43,3</b>	<b>13,5</b>
15—19 lat years	550	43	22	15	7	21	507	7,8	4,0	48,8
20—24	600	349	244	227	17	105	251	58,2	40,7	30,1
25—29	635	494	416	395	21	78	141	77,8	65,5	15,8
30—34	705	568	507	489	17	61	137	80,6	71,9	10,7
35—39	651	536	487	469	18	49	115	82,3	74,8	9,1
40—44	563	464	413	397	16	50	100	82,4	73,4	10,8
45—49	530	408	361	346	15	47	121	77,0	68,1	11,5
50—54	597	410	368	345	24	42	187	68,7	61,6	10,2
55—59	619	291	259	238	21	32	328	47,0	41,8	11,0
60—64	562	91	83	70	13	8	471	16,2	14,8	8,8
65 lat i więcej years and more	1332	17	17	10	6	.	1315	1,3	1,3	×

TABL. 1.11. LUDNOŚĆ WIEJSKA W WIEKU 15 LAT I WIECEJ WEDŁUG AKTYWNOŚCI EKONOMICZNEJ, POZIOMU WYKSZTAŁCENIA I ZWIĄZKU Z GOSPODARSTWEM ROLNYM  
POPULATION AGED 15 AND MORE IN RURAL AREAS BY ECONOMIC ACTIVITY, LEVEL OF EDUCATION AND CONNECTION WITH AGRICULTURAL FARM

WYSZCZEGÓLNIENIE SPECIFICATION	Ogółem Total	Aktywni zawodowo Economically active population					Bierni zawo- dowo Economically inactive persons	Współ- czynnik aktyw- ności zawodo- wej Activity rate	Wskaż- nik za- trud- nienia Employ- ment rate	Stopa bezro- bocia Unem- ployment rate
		razem total	pracujący employed persons			bez- robotni unem- ployed persons				
			razem total	w wymiarze czasu pracy working						
				pełnym full- time	niepeł- nym part- time					
	w tysiącach in thousands								w % in %	

Ludność wiejska związana z gospodarstwem rolnym  
Population in rural areas connected with agricultural farm

OGÓŁEM . . . . . TOTAL	4716	3131	2948	2582	366	183	1586	66,4	62,5	5,8
wyższe tertiary . . . . .	415	363	334	307	27	29	51	87,5	80,5	8,0
policealne i średnie zawodowe . . . post-secondary and vocational secondary	982	826	779	706	73	47	156	84,1	79,3	5,7
średnie ogólnokształcące . . . . . general secondary	325	202	174	150	24	28	122	62,2	53,5	13,9
zasadnicze zawodowe . . . . . basic vocational	1551	1273	1215	1084	131	58	279	82,1	78,3	4,6
gimnazjalne, podstawowe i niepełne podstawowe . . . . . lower secondary, primary and incomplete primary	1444	467	446	336	110	21	977	32,3	30,9	4,5

Ludność wiejska niezwiązana z gospodarstwem rolnym (bezrolna)  
Population in rural areas not connected with agricultural farm

OGÓŁEM . . . . . TOTAL	7345	3673	3177	3000	177	495	3673	50,0	43,3	13,5
wyższe tertiary . . . . .	973	798	744	711	32	54	175	82,0	76,5	6,8
policealne i średnie zawodowe . . . post-secondary and vocational secondary	1471	980	871	830	41	110	491	66,6	59,2	11,2
średnie ogólnokształcące . . . . . general secondary	584	290	243	225	18	47	294	49,7	41,6	16,2
zasadnicze zawodowe . . . . . basic vocational	2106	1267	1075	1022	53	192	839	60,2	51,0	15,2
gimnazjalne, podstawowe i niepełne podstawowe . . . . . lower secondary, primary and incomplete primary	2212	338	245	212	33	93	1874	15,3	11,1	27,5

**TABL. 1.12. UCZNIOWIE WEDŁUG AKTYWNOŚCI EKONOMICZNEJ  
I POZIOMU KONTYNUOWANEJ EDUKACJI  
APPRENTICES BY ECONOMIC ACTIVITY AND LEVEL OF CONTINUED EDUCATION**

WYSZCZEGÓLNIENIE SPECIFICATION	Ogółem Total	Aktywni zawodowo Economically active population			Bierni zawodowo Economically inactive persons
		razem total	pracujący employed persons	bezrobotni unemployed persons	
	w tysiącach in thousands				
OGÓŁEM . . . . . TOTAL	3797	911	763	148	2886
z tego w szkołach: of which in schools:					
wyższych tertiary . . . . .	1688	692	601	91	995
policealnych post-secondary . . . . .	160	81	55	26	79
średnich zawodowych vocational secondary . . . . .	586	38	30	7	548
liceach ogólnokształcących i profilowanych general secondary and profiled . . . . .	744	70	45	24	674
zasadniczych zawodowych basic vocational . . . . .	207	28	28	—	178
gimnazjach i podstawowych lower secondary and primary	413	.	.	—	411
Mężczyźni Males . . . . .	1763	394	344	50	1369
z tego w szkołach: of which in schools:					
wyższych tertiary . . . . .	700	285	254	31	415
policealnych post-secondary . . . . .	46	26	20	6	20
średnich zawodowych vocational secondary . . . . .	355	28	25	.	327
liceach ogólnokształcących i profilowanych general secondary and profiled . . . . .	289	35	25	10	254
zasadniczych zawodowych basic vocational . . . . .	146	18	18	—	128
gimnazjach i podstawowych lower secondary and primary	226	.	.	—	225
Kobiety Females . . . . .	2034	517	419	98	1517
z tego w szkołach: of which in schools:					
wyższych tertiary . . . . .	988	407	347	60	580
policealnych post-secondary . . . . .	113	55	35	20	59
średnich zawodowych vocational secondary . . . . .	230	10	6	.	221
liceach ogólnokształcących i profilowanych general secondary and profiled . . . . .	455	35	21	14	420
zasadniczych zawodowych basic vocational . . . . .	61	11	11	—	50
gimnazjach i podstawowych lower secondary and primary	187	—	—	—	187
MIASTA URBAN AREAS . . . . .	2292	611	515	95	1681
z tego w szkołach: of which in schools:					
wyższych tertiary . . . . .	1170	488	427	62	682
policealnych post-secondary . . . . .	102	53	35	18	48
średnich zawodowych vocational secondary . . . . .	272	19	15	.	253
liceach ogólnokształcących i profilowanych general secondary and profiled . . . . .	446	37	25	12	409
zasadniczych zawodowych basic vocational . . . . .	85	13	13	—	72
gimnazjach i podstawowych lower secondary and primary	217	—	—	—	217
WIEŚ RURAL AREAS . . . . .	1505	300	247	53	1205
z tego w szkołach: of which in schools:					
wyższych tertiary . . . . .	517	204	175	29	313
policealnych post-secondary . . . . .	58	28	20	8	30
średnich zawodowych vocational secondary . . . . .	314	19	15	.	295
liceach ogólnokształcących i profilowanych general secondary and profiled . . . . .	298	32	20	12	265
zasadniczych zawodowych basic vocational . . . . .	122	15	15	—	106
gimnazjach i podstawowych lower secondary and primary	196	.	.	—	195

TABL. 1.12. UCZNIOWIE WEDŁUG AKTYWNOŚCI EKONOMICZNEJ  
I POZIOMU KONTYNUOWANEJ EDUKACJI (dok.)  
APPRENTICES BY ECONOMIC ACTIVITY AND LEVEL OF CONTINUED EDUCATION (cont.)

WYSZCZEGÓLNIENIE SPECIFICATION	Ogółem Total	Aktywni zawodowo Economically active population			Bierni zawodowo Economically inactive persons
		razem total	pracujący employed persons	bezrobotni unemployed persons	
	w tysiącach in thousands				
<b>Z ogółem uczący się w szkołach dziennych . . . . .</b> <i>Of total learning or studying in full-time schools</i>	<b>2791</b>	<b>151</b>	<b>133</b>	<b>18</b>	<b>2640</b>
z tego w szkołach: <i>of which in schools:</i>					
wyższych <i>tertiary</i> . . . . .	970	111	93	17	859
policealnych <i>post-secondary</i> . . . . .	36	.	—	—	35
średnich zawodowych <i>vocational secondary</i> . . . . .	542	8	8	—	534
liceach ogólnokształcących i profilowanych <i>general secondary and profiled</i> . . . . .	629	.	.	—	625
zasadniczych zawodowych <i>basic vocational</i> . . . . .	203	26	26	—	177
gimnazjach i podstawowych <i>lower secondary and primary</i>	412	.	.	—	410
<b>Mężczyźni <i>Males</i> . . . . .</b>	<b>1364</b>	<b>73</b>	<b>65</b>	<b>8</b>	<b>1291</b>
z tego w szkołach: <i>of which in schools:</i>					
wyższych <i>tertiary</i> . . . . .	419	47	39	8	371
policealnych <i>post-secondary</i> . . . . .	12	—	—	—	11
średnich zawodowych <i>vocational secondary</i> . . . . .	326	6	6	—	320
liceach ogólnokształcących i profilowanych <i>general secondary and profiled</i> . . . . .	238	.	.	—	237
zasadniczych zawodowych <i>basic vocational</i> . . . . .	144	17	17	—	127
gimnazjach i podstawowych <i>lower secondary and primary</i>	225	.	.	—	224
<b>Kobiety <i>Females</i> . . . . .</b>	<b>1427</b>	<b>78</b>	<b>68</b>	<b>10</b>	<b>1350</b>
z tego w szkołach: <i>of which in schools:</i>					
wyższych <i>tertiary</i> . . . . .	551	63	54	9	488
policealnych <i>post-secondary</i> . . . . .	24	—	—	—	24
średnich zawodowych <i>vocational secondary</i> . . . . .	215	.	.	—	214
liceach ogólnokształcących i profilowanych <i>general secondary and profiled</i> . . . . .	391	.	.	—	388
zasadniczych zawodowych <i>basic vocational</i> . . . . .	59	9	9	—	50
gimnazjach i podstawowych <i>lower secondary and primary</i>	186	—	—	—	186
<b>MIASTA <i>URBAN AREAS</i> . . . . .</b>	<b>1655</b>	<b>113</b>	<b>95</b>	<b>17</b>	<b>1542</b>
z tego w szkołach: <i>of which in schools:</i>					
wyższych <i>tertiary</i> . . . . .	704	96	80	17	607
policealnych <i>post-secondary</i> . . . . .	23	—	—	—	23
średnich zawodowych <i>vocational secondary</i> . . . . .	248	.	.	—	245
liceach ogólnokształcących i profilowanych <i>general secondary and profiled</i> . . . . .	382	.	.	—	380
zasadniczych zawodowych <i>basic vocational</i> . . . . .	82	11	11	—	71
gimnazjach i podstawowych <i>lower secondary and primary</i>	216	—	—	—	216
<b>WIEŚ <i>RURAL AREAS</i> . . . . .</b>	<b>1136</b>	<b>38</b>	<b>38</b>	<b>.</b>	<b>1098</b>
z tego w szkołach: <i>of which in schools:</i>					
wyższych <i>tertiary</i> . . . . .	266	14	14	.	252
policealnych <i>post-secondary</i> . . . . .	13	—	—	—	13
średnich zawodowych <i>vocational secondary</i> . . . . .	294	5	5	—	288
liceach ogólnokształcących i profilowanych <i>general secondary and profiled</i> . . . . .	247	.	.	—	245
zasadniczych zawodowych <i>basic vocational</i> . . . . .	121	15	15	—	106
gimnazjach i podstawowych <i>lower secondary and primary</i>	195	.	.	—	194

**TABL. 1.13. OSOBY W WIEKU 15 LAT I WIĘCEJ, KTÓRE W CIAGU OSTATNICH 4 TYGODNI UCZESTNICZYŁY W FORMACH KSZTAŁCENIA POZASZKOLNEGO**  
**PERSONS AGED 15 AND MORE WHO PARTICIPATED IN NON-SCHOOL FORMS OF EDUCATION WITHIN THE LAST 4 WEEKS**

WYSZCZEGÓLNIENIE SPECIFICATION	Ogółem Total	Z tego uczestniczący w: Of which persons who participated in:			
		dokształcaniu zorganizowanym przez zakład pracy training organized by a workplace	kursie za pośrednictwem urzędu pracy course undertaken through the labour office	kursie podjętym z własnej inicjatywy course undertaken on their own initiative	samokształceniu kierowanym supervised self-training
		w tysiącach in thousands			
<b>OGÓŁEM . . . . .</b> <b>TOTAL</b>	<b>522</b>	<b>243</b>	<b>17</b>	<b>227</b>	<b>35</b>
Mężczyźni <i>Males</i> . . . . .	222	107	9	91	16
Kobiety <i>Females</i> . . . . .	299	136	8	137	19
<b>MIASTA URBAN AREAS . . . . .</b>	<b>428</b>	<b>200</b>	<b>11</b>	<b>187</b>	<b>30</b>
<b>WIEŚ RURAL AREAS . . . . .</b>	<b>93</b>	<b>43</b>	<b>6</b>	<b>40</b>	<b>5</b>
z ogółem pracujący <i>of total employed</i> . . . . .	412	242	.	147	20
Mężczyźni <i>Males</i> . . . . .	182	107	.	65	9
Kobiety <i>Females</i> . . . . .	230	136	.	82	11
<b>MIASTA URBAN AREAS . . . . .</b>	<b>339</b>	<b>200</b>	<b>.</b>	<b>118</b>	<b>19</b>
<b>WIEŚ RURAL AREAS . . . . .</b>	<b>73</b>	<b>43</b>	<b>.</b>	<b>28</b>	<b>.</b>

**TABL. 1.14. OSOBY W WIEKU 15 LAT I WIĘCEJ, KTÓRE W CIAGU OSTATNICH 4 TYGODNI UCZESTNICZYŁY W FORMACH KSZTAŁCENIA POZASZKOLNEGO WEDŁUG FORMY NAUKI**  
**PERSONS AGED 15 AND MORE WHO PARTICIPATED IN NON-SCHOOL FORMS OF EDUCATION WITHIN THE LAST 4 WEEKS BY FORMS OF LEARNING**

WYSZCZEGÓLNIENIE SPECIFICATION	Ogółem Total	Z tego uczestniczący w: Of which persons who participated in:			
		wykładach lectures	nauce na stanowisku pracy on a job training	seminariach, konferencjach seminars, conferences	nauce w formie mieszanej learning of a mixed form
		w tysiącach in thousands			
<b>OGÓŁEM . . . . .</b> <b>TOTAL</b>	<b>522<sup>1)</sup></b>	<b>219</b>	<b>19</b>	<b>66</b>	<b>184</b>
Mężczyźni <i>Males</i> . . . . .	222	88	8	36	75
Kobiety <i>Females</i> . . . . .	299	131	10	30	109
<b>MIASTA URBAN AREAS . . . . .</b>	<b>428</b>	<b>184</b>	<b>14</b>	<b>57</b>	<b>143</b>
<b>WIEŚ RURAL AREAS . . . . .</b>	<b>93</b>	<b>35</b>	<b>5</b>	<b>9</b>	<b>41</b>

uczestniczący w dokształcaniu zorganizowanym przez zakład pracy  
*persons who participated in training organized by a workplace*

<b>OGÓŁEM . . . . .</b> <b>TOTAL</b>	<b>243</b>	<b>112</b>	<b>16</b>	<b>39</b>	<b>77</b>
Mężczyźni <i>Males</i> . . . . .	107	46	7	21	33
Kobiety <i>Females</i> . . . . .	136	66	9	18	43
<b>MIASTA URBAN AREAS . . . . .</b>	<b>200</b>	<b>96</b>	<b>12</b>	<b>33</b>	<b>59</b>
<b>WIEŚ RURAL AREAS . . . . .</b>	<b>43</b>	<b>16</b>	<b>.</b>	<b>6</b>	<b>18</b>

uczestniczący w kursie podjętym z własnej inicjatywy  
*persons who participated in a course undertaken on their own initiative*

<b>OGÓŁEM . . . . .</b> <b>TOTAL</b>	<b>227</b>	<b>101</b>	<b>.</b>	<b>27</b>	<b>97</b>
Mężczyźni <i>Males</i> . . . . .	91	40	.	14	35
Kobiety <i>Females</i> . . . . .	137	61	.	13	62
<b>MIASTA URBAN AREAS . . . . .</b>	<b>187</b>	<b>84</b>	<b>.</b>	<b>24</b>	<b>77</b>
<b>WIEŚ RURAL AREAS . . . . .</b>	<b>40</b>	<b>17</b>	<b>.</b>	<b>.</b>	<b>19</b>

1) W dalszym podziale bez osób podnoszących kwalifikacje poprzez samokształcenie.

1) In the breakdown without persons participated in supervised self-training.

TABL. 1.15. OSOBY W WIEKU 15 LAT I WIĘCEJ, KTÓRE W CIĄGU OSTATNICH 4 TYGODNI UCZESTNICZYŁY W FORMACH KSZTAŁCENIA POZASZKOLNEGO WEDŁUG CELU DOKSZTAŁCANIA  
PERSONS AGED 15 AND MORE WHO PARTICIPATED IN NON-SCHOOL FORMS OF EDUCATION WITHIN THE LAST 4 WEEKS BY PURPOSE OF TRAINING

WYSZCZEGÓLNIENIE SPECIFICATION	Ogółem Total	Z tego osoby, które podjęły dokształcanie w celu: Of which persons who took up training in order to:			
		zdobycia kwalifikacji zawodowych obtain occupational qualifications	doskonalenia kwalifikacji zawodowych improve occupational qualifications	zmiany kwalifikacji zawodowych change occupational qualifications	rozwijania własnych zainteresowań develop own interests
		w tysiącach in thousands			
OGÓŁEM . . . . . TOTAL	522 <sup>1)</sup>	72	317	14	118
Mężczyźni Males . . . . .	222	34	136	7	45
Kobiety Females . . . . .	299	38	181	7	73

uczestniczący w dokształcaniu zorganizowanym przez zakład pracy  
persons who participated in training organized by a workplace

OGÓŁEM . . . . . TOTAL	243	21	212	.	8
Mężczyźni Males . . . . .	107	9	94	—	.
Kobiety Females . . . . .	136	13	118	.	.

uczestniczący w kursie podjętym z własnej inicjatywy  
persons who participated in the course undertaken on their own initiative

OGÓŁEM . . . . . TOTAL	227	40	93	7	88
Mężczyźni Males . . . . .	91	18	36	5	33
Kobiety Females . . . . .	137	22	57	.	55

1) W dalszym podziale bez osób podnoszących kwalifikacje poprzez samokształcenie.  
1) In the breakdown without persons participated in supervised self-training.

TABL. 1.16. OSOBY W WIEKU 15 LAT I WIĘCEJ, KTÓRE W CIĄGU OSTATNICH 4 TYGODNI UCZESTNICZYŁY W FORMACH KSZTAŁCENIA POZASZKOLNEGO WEDŁUG WIEKU  
PERSONS AGED 15 AND MORE WHO PARTICIPATED IN NON-SCHOOL FORMS OF EDUCATION WITHIN THE LAST 4 WEEKS BY AGE

WYSZCZEGÓLNIENIE SPECIFICATION	Ogółem Total	Z tego uczestniczący w: Of which persons who participated in:		
		dokształcaniu <sup>1)</sup> zorganizowanym przez zakład pracy training organized by a workplace	kursie podjętym z własnej inicjatywy course under- taken on their own initiative	samokształceniu kierowanym supervised self-training
		w tysiącach in thousands		
OGÓŁEM . . . . . TOTAL	522	259	227	35
15—24 lat years . . . . .	88	18	59	11
25—34 . . . . .	161	82	71	8
35—44 . . . . .	135	82	46	6
45 lat i więcej years and more . . . . .	138	77	52	9
Mężczyźni Males . . . . .	222	116	91	16
15—24 lat years . . . . .	35	8	22	5
25—34 . . . . .	74	40	30	.
35—44 . . . . .	61	36	23	.
45 lat i więcej years and more . . . . .	52	32	16	.

1) Łącznie z osobami uczestniczącymi w kursie zorganizowanym za pośrednictwem urzędu pracy.  
1) Including persons participating in course organized through the labour office.

**TABL. 1.16. OSOBY W WIEKU 15 LAT I WIĘCEJ, KTÓRE W CIĄGU OSTATNICH 4 TYGODNI UCZESTNICZYŁY W FORMACH KSZTAŁCENIA POZASZKOLNEGO WEDŁUG WIEKU (dok.)**  
**PERSONS AGED 15 AND MORE WHO PARTICIPATED IN NON-SCHOOL FORMS OF EDUCATION WITHIN THE LAST 4 WEEKS BY AGE (cont.)**

WYSZCZEGÓLNIENIE SPECIFICATION	Ogółem Total	Z tego uczestniczący w: Of which persons who participated in:		
		dokształcaniu <sup>1)</sup> zorganizowanym przez zakład pracy training organized by a workplace <sup>1)</sup>	kursie podjętym z własnej inicjatywy course under- taken on their own initiative	samokształceniu kierowanym supervised self-training
		w tysiącach in thousands		
<b>Kobiety Females</b> . . . . .	<b>299</b>	<b>144</b>	<b>137</b>	<b>19</b>
15—24 lat years . . . . .	54	11	37	7
25—34 . . . . .	87	42	41	.
35—44 . . . . .	73	46	24	.
45 lat i więcej years and more . . . . .	86	45	36	5
<b>MIASTA URBAN AREAS</b> . . . . .	<b>428</b>	<b>211</b>	<b>187</b>	<b>30</b>
15—24 lat years . . . . .	71	14	48	9
25—34 . . . . .	133	68	59	7
35—44 . . . . .	107	66	35	6
45 lat i więcej years and more . . . . .	117	63	45	8
<b>WIEŚ RURAL AREAS</b> . . . . .	<b>93</b>	<b>48</b>	<b>40</b>	<b>5</b>
15—24 lat years . . . . .	18	5	11	.
25—34 . . . . .	28	14	12	.
35—44 . . . . .	27	16	11	—
45 lat i więcej years and more . . . . .	21	14	6	.

**TABL. 1.17. OSOBY W WIEKU 15 LAT I WIĘCEJ, KTÓRE W CIĄGU OSTATNICH 4 TYGODNI UCZESTNICZYŁY W FORMACH KSZTAŁCENIA POZASZKOLNEGO WEDŁUG DZIEDZINY SZKOLENIA**  
**PERSONS AGED 15 AND MORE WHO PARTICIPATED IN NON-SCHOOL FORMS OF EDUCATION WITHIN THE LAST 4 WEEKS BY FIELD OF EDUCATION**

WYSZCZEGÓLNIENIE SPECIFICATION	Ogółem Total	Z tego uczestniczący w: Of which persons who participated in:		
		dokształcaniu <sup>1)</sup> zorganizowanym przez zakład pracy training organized by a workplace <sup>1)</sup>	kursie podjętym z własnej inicjatywy course under- taken on their own initiative	samokształceniu kierowanym supervised self-training
		w tysiącach in thousands		
<b>OGÓŁEM TOTAL</b> . . . . .	<b>522</b>	<b>259</b>	<b>227</b>	<b>35</b>
Kształcenie nauczycieli oraz pedagogika Teacher training and education science . . . . .	49	34	14	.
Nauki humanistyczne, nauka o językach i sztuka Humanities, languages and arts . . . . .	117	19	75	22
Nauki społeczne, ekonomia i prawo Social sciences, business and law . . . . .	142	91	49	.
Nauki ścisłe, matematyka i informatyka Science, mathematics and computing . . . . .	42	27	13	.
Inżynieria, procesy produkcyjne i budownictwo Engineering, manufacturing . . . . .	38	25	13	.
Rolnictwo i weterynaria Agriculture and veterinary . . . . .	.	.	.	—
Zdrowie i opieka społeczna Health and social welfare . . . . .	49	23	24	.
Usługi Services . . . . .	67	35	28	.
Programy ogólne General programmes . . . . .	9	.	5	.
Nieznana dziedzina Unknown . . . . .	7	.	6	—

1) Łącznie z osobami uczestniczącymi w kursie zorganizowanym za pośrednictwem urzędu pracy.

1) Including persons participating in course organized through the labour office.

TABL. 1.18. AKTYWNOŚĆ EKONOMICZNA LUDNOŚCI W WIEKU 15 LAT I WIĘCEJ  
WEDŁUG DZIEDZINY UKOŃCZONEGO WYKSZTAŁCENIA  
ECONOMIC ACTIVITY OF THE POPULATION AGED 15 AND MORE  
BY FIELD OF EDUCATIONAL ATTAINMENT

WYSZCZEGÓLNIENIE SPECIFICATION	Ogółem Total	Aktywni zawodowo Economically active population					Bierni zawodowo Economically inactive persons	Współ- czynnik aktyw- ności za- wodowej Activity rate	Wskaźnik zatrud- nienia Employ- ment rate	Stopa bezro- bocia Unem- ployment rate
		razem total	pracujący employed persons			bezro- botni unem- ployed persons				
			razem total	w wymiarze czasu pracy working						
				pełnym full-time	nie- pełnym part-time					
	w tysiącach in thousands							w % in %		
OGÓŁEM . . . . . TOTAL	31050	17394	15636	14403	1233	1757	13656	56,0	50,4	10,1
Kształcenie nauczycieli oraz pedago- gika . . . . . Teacher training and education science	1206	839	788	739	49	51	367	69,6	65,3	6,1
Nauki humanistyczne, nauka o językach i sztuka . . . . . Humanities, languages and arts	637	456	423	382	41	33	182	71,6	66,4	7,2
Nauki społeczne, ekonomia i prawo . . Social sciences, business and law	4551	3194	2915	2701	213	279	1357	70,2	64,1	8,7
Nauki ścisłe, matematyka i informatyka Science, mathematics and computing	902	677	623	592	31	55	224	75,1	69,1	8,1
Inżynieria, procesy produkcyjne i budow- nictwo . . . . . Engineering, manufacturing	9745	6573	5953	5627	326	620	3172	67,4	61,1	9,4
Rolnictwo i weterynaria . . . . . Agriculture and veterinary	1490	991	931	853	79	59	499	66,5	62,5	6,0
Zdrowie i opieka społeczna . . . . Health and social welfare	1039	766	730	667	63	36	273	73,7	70,3	4,7
Usługi . . . . . Services	1560	1019	868	783	85	151	541	65,3	55,6	14,8
Programy ogólne . . . . . General programmes	9829	2870	2397	2053	345	473	6959	29,2	24,4	16,5
Nieznana dziedzina . . . . . Unknown	91	9	7	6	.	.	82	9,9	7,7	11,1

**TABL. 1.19. UCZNIOWIE WEDŁUG AKTYWNOŚCI EKONOMICZNEJ I DZIEDZINY KONTYNUOWANEJ EDUKACJI**  
**APPRENTICES BY ECONOMIC ACTIVITY AND FIELD OF CONTINUED EDUCATION**

WYSZCZEGÓLNIENIE SPECIFICATION	Ogółem Total	Aktywni zawodowo Economically active population			Bierni zawodowo Economi- cally inactive persons	Współ- czynnik aktywności zawodowej Activity rate	Wskaźnik zatrud- nienia Employ- ment rate	Stopa bezro- bocia Unem- ployment rate
		razem total	pracujący employed persons	bezrobotni unemployed persons				
	w tysiącach in thousands					w % in %		
OGÓŁEM . . . . . TOTAL	3797	911	763	148	2886	24,0	20,1	16,2
Kształcenie nauczycieli oraz pedagogika . . Teacher training and education science	193	97	85	12	96	50,3	44,0	12,4
Nauki humanistyczne, nauka o językach i sztuka . . . . . Humanities, languages and arts	159	46	38	8	113	28,9	23,9	17,4
Nauki społeczne, ekonomia i prawo . . . Social sciences, business and law	758	339	281	57	420	44,7	37,1	16,8
Nauki ścisłe, matematyka i informatyka . . Science, mathematics and computing	273	54	48	6	219	19,8	17,6	11,1
Inżynieria, procesy produkcyjne i budow- nictwo . . . . . Engineering, manufacturing	632	120	111	9	511	19,0	17,6	7,5
Rolnictwo i weterynaria Agriculture and veterinary . . . . .	70	18	17	.	53	25,7	24,3	5,6
Zdrowie i opieka społeczna . . . . . Health and social welfare	177	64	54	10	113	36,2	30,5	15,6
Usługi Services . . . . .	374	99	79	20	275	26,5	21,1	20,2
Programy ogólne General programmes . .	1154	72	47	24	1082	6,2	4,1	33,3
Nieznaną dziedziną Unknown . . . . .	7	.	.	—	.	42,9	28,6	—

**TABL. 1.20. LUDNOŚĆ W WIEKU 15 LAT I WIĘCEJ WEDŁUG POZIOMU I DZIEDZINY WYKSZTAŁCENIA**  
**POPULATION AGED 15 AND MORE BY LEVEL AND FIELD OF EDUCATIONAL ATTAINMENT**

WYSZCZEGÓLNIENIE SPECIFICATION	Ogółem Total	Z wykształceniem Level of education				
		wyższym tertiary	policealnym i średnim zawodowym post-secondary and vocational secondary	średnim ogólnokształcącym general secondary	zasadniczym zawodowym basic vocational	gimnazjalnym, podstawowym i niepełnym podstawowym lower secondary, primary and incomplete primary
	w tysiącach in thousands					
<b>OGÓŁEM . . . . .</b> <b>TOTAL</b>	<b>31050</b>	<b>6272</b>	<b>7197</b>	<b>3237</b>	<b>7669</b>	<b>6674</b>
Kształcenie nauczycieli oraz pedagogika . . . . . <i>Teacher training and education science</i>	1206	1083	122	×	×	×
Nauki humanistyczne, nauka o językach i sztuka . . . . . <i>Humanities, languages and arts</i>	637	511	91	×	35	×
Nauki społeczne, ekonomia i prawo . . . . . <i>Social sciences, business and law</i>	4551	2260	1664	.	624	×
Nauki ścisłe, matematyka i informatyka . . . . . <i>Science, mathematics and computing</i>	902	585	303	×	13	×
Inżynieria, procesy produkcyjne i budownictwo . . . . . <i>Engineering, manufacturing</i>	9745	931	3222	.	5588	×
Rolnictwo i weterynaria <i>Agriculture and veterinary</i> . . . . .	1490	184	648	.	657	×
Zdrowie i opieka społeczna <i>Health and social welfare</i> . . . . .	1039	453	578	×	7	×
Usługi <i>Services</i> . . . . .	1560	260	561	×	740	×
Programy ogólne <i>General programmes</i> . . . . .	9829	×	×	3230	×	6599
Nieznaną dziedziną <i>Unknown</i> . . . . .	91	.	7	×	5	75

TABL. 1.20. LUDNOŚĆ W WIEKU 15 LAT I WIĘCEJ WEDŁUG POZIOMU I DZIEDZINY WYKSZTAŁCENIA (cd.)  
POPULATION AGED 15 AND MORE BY LEVEL AND FIELD  
OF EDUCATIONAL ATTAINMENT (cont.)

WYSZCZEGÓLNIENIE SPECIFICATION	Ogółem Total	Z wykształceniem    Level of education				
		wyższym tertiary	policealnym i średnim zawodowym post-secondary and vocational secondary	średnim ogólno- kształcącym general secondary	zasadniczym zawodowym basic vocational	gimnazjalnym, podstawowym i niepełnym podstawowym lower secondary, primary and incomplete primary
		w tysiącach    in thousands				
<b>Mężczyźni    Males</b> . . . . .	<b>14862</b>	<b>2616</b>	<b>3512</b>	<b>1167</b>	<b>4662</b>	<b>2906</b>
Kształcenie nauczycieli oraz pedagogika . . . . . <i>Teacher training and education science</i>	262	243	19	×	×	×
Nauki humanistyczne, nauka o językach i sztuka . . <i>Humanities, languages and arts</i>	215	170	37	×	9	×
Nauki społeczne, ekonomia i prawo . . . . . <i>Social sciences, business and law</i>	1091	801	271	.	18	×
Nauki ścisłe, matematyka i informatyka . . . . . <i>Science, mathematics and computing</i>	505	320	180	×	5	×
Inżynieria, procesy produkcyjne i budownictwo . . <i>Engineering, manufacturing</i>	7321	727	2432	.	4160	×
Rolnictwo i weterynaria <i>Agriculture and veterinary</i>	738	100	313	×	326	×
Zdrowie i opieka społeczna <i>Health and social welfare</i>	153	108	46	×	×	×
Usługi <i>Services</i> . . . . .	502	145	213	×	143	×
Programy ogólne <i>General programmes</i> . . . . .	4039	×	×	1162	×	2876
Nieznana dziedzina <i>Unknown</i> . . . . .	36	.	.	×	.	30
<b>Kobiety    Females</b> . . . . .	<b>16187</b>	<b>3656</b>	<b>3685</b>	<b>2071</b>	<b>3007</b>	<b>3769</b>
Kształcenie nauczycieli oraz pedagogika . . . . . <i>Teacher training and education science</i>	944	840	103	×	×	×
Nauki humanistyczne, nauka o językach i sztuka . . <i>Humanities, languages and arts</i>	422	342	55	×	26	×
Nauki społeczne, ekonomia i prawo . . . . . <i>Social sciences, business and law</i>	3460	1459	1394	.	606	×
Nauki ścisłe, matematyka i informatyka . . . . . <i>Science, mathematics and computing</i>	396	265	123	×	8	×
Inżynieria, procesy produkcyjne i budownictwo . . <i>Engineering, manufacturing</i>	2424	204	790	.	1428	×
Rolnictwo i weterynaria <i>Agriculture and veterinary</i>	752	85	335	.	331	×
Zdrowie i opieka społeczna <i>Health and social welfare</i>	886	346	532	×	7	×
Usługi <i>Services</i> . . . . .	1059	114	348	×	596	×
Programy ogólne <i>General programmes</i> . . . . .	5791	×	×	2068	×	3723
Nieznana dziedzina <i>Unknown</i> . . . . .	55	.	.	×	.	46

**TABL. 1.20. LUDNOŚĆ W WIEKU 15 LAT I WIĘCEJ WEDŁUG POZIOMUI DZIEDZINY WYKSZTAŁCENIA (dok.)**  
**POPULATION AGED 15 AND MORE BY LEVEL AND FIELD**  
**OF EDUCATIONAL ATTAINMENT (cont.)**

WYSZCZEGÓLNIENIE SPECIFICATION	Ogółem Total	Z wykształceniem Level of education				
		wyższym tertiary	połicealnym i średnim zawodowym post-secondary and vocational secondary	średnim ogólno- kształcącym general secondary	zasadniczym zawodowym basic vocational	gimnazjalnym, podstawowym i niepełnym podstawowym lower secondary, primary and incomplete primary
		w tysiącach in thousands				
<b>MIASTA URBAN AREAS . . . . .</b>	<b>18988</b>	<b>4885</b>	<b>4743</b>	<b>2329</b>	<b>4012</b>	<b>3019</b>
Kształcenie nauczycieli oraz pedagogika . . . . . <i>Teacher training and education science</i>	849	764	85	x	x	x
Nauki humanistyczne, nauka o językach i sztuka . . <i>Humanities, languages and arts</i>	528	430	74	x	24	x
Nauki społeczne, ekonomia i prawo . . . . . <i>Social sciences, business and law</i>	3246	1757	1108	.	379	x
Nauki ścisłe, matematyka i informatyka . . . . . <i>Science, mathematics and computing</i>	700	480	211	x	10	x
Inżynieria, procesy produkcyjne i budownictwo . . <i>Engineering, manufacturing</i>	6014	774	2226	.	3011	x
Rolnictwo i weterynaria <i>Agriculture and veterinary</i>	535	108	258	.	168	x
Zdrowie i opieka społeczna <i>Health and social welfare</i>	797	364	427	x	6	x
Usługi <i>Services</i> . . . . .	964	203	349	x	411	x
Programy ogólne <i>General programmes</i> . . . . .	5312	x	x	2324	x	2989
Nieznana dziedzina <i>Unknown</i> . . . . .	42	.	5	x	.	30
<b>WIEŚ RURAL AREAS . . . . .</b>	<b>12062</b>	<b>1387</b>	<b>2453</b>	<b>908</b>	<b>3657</b>	<b>3656</b>
Kształcenie nauczycieli oraz pedagogika . . . . . <i>Teacher training and education science</i>	357	319	37	x	x	x
Nauki humanistyczne, nauka o językach i sztuka . . <i>Humanities, languages and arts</i>	109	81	17	x	11	x
Nauki społeczne, ekonomia i prawo . . . . . <i>Social sciences, business and law</i>	1305	503	556	.	245	x
Nauki ścisłe, matematyka i informatyka . . . . . <i>Science, mathematics and computing</i>	201	106	92	x	.	x
Inżynieria, procesy produkcyjne i budownictwo . . <i>Engineering, manufacturing</i>	3731	157	996	x	2577	x
Rolnictwo i weterynaria <i>Agriculture and veterinary</i>	955	76	390	x	489	x
Zdrowie i opieka społeczna <i>Health and social welfare</i>	242	89	151	x	.	x
Usługi <i>Services</i> . . . . .	597	56	212	x	328	x
Programy ogólne <i>General programmes</i> . . . . .	4517	x	x	906	x	3611
Nieznana dziedzina <i>Unknown</i> . . . . .	49	x	.	x	.	45

# WSKAŹNIK ZATRUDNIENIA WEDŁUG WOJEWÓDZTW I PŁCI

## EMPLOYMENT RATE BY VOIVODSHIPS AND SEX

Ogółem 50,4%  
Total

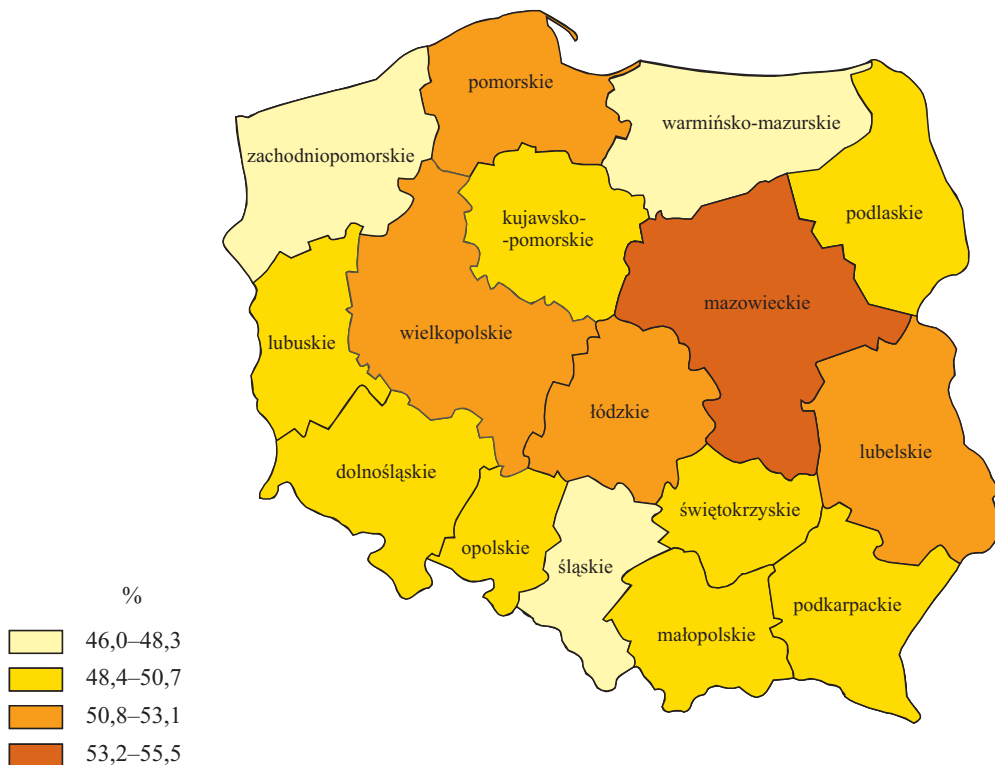

Mężczyźni 58,4%  
Males

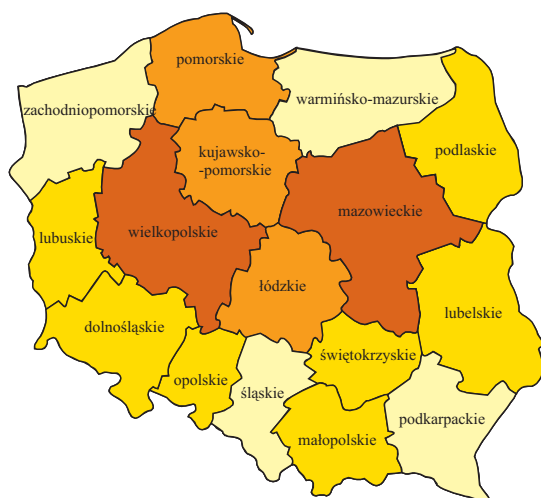

Kobiety 43,0%  
Females



## 2. PRACUJĄCY<sup>1)</sup> *EMPLOYED PERSONS<sup>1)</sup>*

TABL. 2.1. PRACUJĄCY WEDŁUG STATUSU ZATRUDNIENIA I WIEKU  
*EMPLOYED PERSONS BY EMPLOYMENT STATUS AND AGE*

WYSZCZEGÓLNIENIE SPECIFICATION	Ogółem <i>Total</i>			Pracownicy najemni <i>Employees</i>			Pracujący na własny rachunek <i>Self-employed</i>		Pomaga- jący człon- kowie rodzin <i>Contributing family workers</i>
	ogółem <i>total</i>	w tym w sektorze prywatnym <i>of which private sector</i>		razem <i>total</i>	w sektorze <i>in sector</i>		razem <i>total</i>	w tym pracodawcy <i>of which employers</i>	
		razem <i>total</i>	w tym w rolnictwie indywidualnym <i>of which farms in agriculture</i>		publicznym <i>public</i>	prywatnym <i>private</i>			
w tysiącach <i>in thousands</i>									
OGÓŁEM . . . . . TOTAL	15636	11661	1752	12189	3975	8214	2898	659	549
15—19 lat <i>years</i> . . . . .	92	88	19	71	.	67	.	—	18
20—24 . . . . .	1043	936	89	919	107	813	57	7	67
25—29 . . . . .	2087	1674	128	1796	413	1383	225	42	67
30—34 . . . . .	2271	1754	147	1910	517	1393	316	85	45
35—44 . . . . .	4143	3023	433	3203	1120	2083	827	199	113
45—54 . . . . .	3614	2481	513	2688	1133	1555	803	172	122
55—59 . . . . .	1532	1051	222	1105	481	624	378	87	50
60—64 . . . . .	601	447	109	391	155	237	176	44	34
65 lat i więcej <i>years and more</i> . . . . .	253	207	90	106	45	60	113	23	34
w wieku: <i>in the age:</i>									
przedprodukcyjnym <i>pre-working</i> . . . . .	22	22	6	16	—	16	—	—	6
produkcyjnym <i>working</i> . . . . .	15161	11298	1611	11943	3863	8080	2727	624	490
poprodukcyjnym <i>post-working</i> . . . . .	453	341	135	230	112	117	171	35	53
Mężczyźni <i>Males</i> . . . . .	8682	7076	1018	6538	1606	4932	1937	452	207
15—19 lat <i>years</i> . . . . .	59	56	13	45	.	42	.	—	13
20—24 . . . . .	641	590	66	554	51	504	41	.	46
25—29 . . . . .	1189	1010	87	994	179	815	151	31	44
30—34 . . . . .	1276	1063	84	1044	213	831	215	60	18
35—44 . . . . .	2233	1763	228	1681	469	1212	528	127	23
45—54 . . . . .	1856	1469	281	1290	387	903	547	126	20
55—59 . . . . .	869	680	138	594	189	405	262	57	13
60—64 . . . . .	401	313	65	267	88	180	119	32	15
65 lat i więcej <i>years and more</i> . . . . .	157	129	55	69	28	41	73	14	15
w wieku: <i>in the age:</i>									
przedprodukcyjnym <i>pre-working</i> . . . . .	14	14	.	10	—	10	—	—	.
produkcyjnym <i>working</i> . . . . .	8511	6933	959	6460	1578	4882	1864	438	187
poprodukcyjnym <i>post-working</i> . . . . .	157	129	55	69	28	41	73	14	15
Kobiety <i>Females</i> . . . . .	6954	4585	734	5651	2369	3282	961	207	342
15—19 lat <i>years</i> . . . . .	33	32	6	27	.	25	.	—	5
20—24 . . . . .	402	346	23	365	56	309	16	.	21
25—29 . . . . .	898	664	41	801	234	567	73	11	23
30—34 . . . . .	995	690	63	866	304	562	101	24	27
35—44 . . . . .	1910	1259	205	1522	651	871	298	72	89
45—54 . . . . .	1758	1012	233	1398	747	652	257	46	103
55—59 . . . . .	664	372	84	511	292	219	116	30	37
60—64 . . . . .	201	134	44	124	67	57	57	12	19
65 lat i więcej <i>years and more</i> . . . . .	96	78	36	37	17	20	40	10	18
w wieku: <i>in the age:</i>									
przedprodukcyjnym <i>pre-working</i> . . . . .	8	8	.	7	—	7	—	—	.
produkcyjnym <i>working</i> . . . . .	6650	4365	652	5484	2285	3199	863	185	303
poprodukcyjnym <i>post-working</i> . . . . .	296	212	80	161	84	77	98	22	38

1) Bez osób pracujących mieszkających w gospodarstwach zbiorowych i bez pracujących za granicą.

1) *Excluding persons living in institutional households and persons employed abroad.*

TABL. 2.1. PRACUJĄCY WEDŁUG STATUSU ZATRUDNIENIA I WIEKU (dok.)  
EMPLOYED PERSONS BY EMPLOYMENT STATUS AND AGE (cont.)

WYSZCZEGÓLNIENIE SPECIFICATION	Ogółem <i>Total</i>			Pracownicy najemni <i>Employees</i>			Pracujący na własny rachunek <i>Self-employed</i>		Pomaga- jący człon- kowie rodzin <i>Contributing family workers</i>
	ogółem <i>total</i>	w tym w sektorze prywatnym <i>of which private sector</i>		razem <i>total</i>	w sektorze <i>in sector</i>				
		razem <i>total</i>	w tym w rolnic- twie indywi- dualnym <i>of which farms in agri- culture</i>		publicz- nym <i>public</i>	prywat- nym <i>private</i>	razem <i>total</i>	w tym praco- dawcy <i>of which employers</i>	
w tysiącach <i>in thousands</i>									
MIASTA <i>URBAN AREAS</i> . . . . .	9511	6674	108	8145	2838	5308	1297	452	69
15—19 lat <i>years</i> . . . . .	38	35	.	33	.	31	.	—	.
20—24 . . . . .	534	472	.	507	62	445	21	5	5
25—29 . . . . .	1298	1020	5	1173	277	895	119	27	6
30—34 . . . . .	1448	1079	10	1284	368	916	159	60	.
35—44 . . . . .	2511	1713	19	2135	799	1336	362	133	14
45—54 . . . . .	2142	1341	35	1802	801	1001	319	113	20
55—59 . . . . .	991	628	15	812	363	448	170	61	9
60—64 . . . . .	400	276	10	308	124	184	87	33	5
65 lat i więcej <i>years and more</i> . . . . .	151	110	8	92	41	51	57	20	.
w wieku: <i>in the age:</i>									
przedprodukcyjnym <i>pre-working</i> . . . . .	6	6	—	6	—	6	—	—	—
produkcyjnym <i>working</i> . . . . .	9218	6478	95	7943	2740	5203	1211	423	64
poprodukcyjnym <i>post-working</i> . . . . .	287	189	13	196	98	98	86	29	5
WIEŚ <i>RURAL AREAS</i> . . . . .	6125	4987	1644	4044	1138	2906	1601	207	480
15—19 lat <i>years</i> . . . . .	55	53	17	38	.	36	.	—	16
20—24 . . . . .	509	464	86	413	45	367	35	.	62
25—29 . . . . .	789	654	123	623	136	487	106	15	60
30—34 . . . . .	823	674	137	626	149	477	157	25	41
35—44 . . . . .	1631	1310	414	1069	321	747	464	66	99
45—54 . . . . .	1472	1140	478	886	332	554	484	59	102
55—59 . . . . .	541	423	207	293	118	175	208	26	40
60—64 . . . . .	202	171	99	83	30	53	90	11	29
65 lat i więcej <i>years and more</i> . . . . .	102	98	82	14	.	9	57	.	32
w wieku: <i>in the age:</i>									
przedprodukcyjnym <i>pre-working</i> . . . . .	16	16	6	10	—	10	—	—	6
produkcyjnym <i>working</i> . . . . .	5943	4820	1517	4000	1123	2877	1516	201	426
poprodukcyjnym <i>post-working</i> . . . . .	166	152	121	34	14	19	85	6	48

**TABL. 2.2. PRACUJĄCY WEDŁUG STATUSU ZATRUDNIENIA I POZIOMU WYKSZTAŁCENIA**  
**EMPLOYED PERSONS BY EMPLOYMENT STATUS AND LEVEL OF EDUCATION**

WYSZCZEGÓLNIENIE SPECIFICATION	Ogółem <i>Total</i>			Pracownicy najemni <i>Employees</i>			Pracujący na własny rachunek <i>Self-employed</i>		Pomaga- jący człon- kowie rodzin <i>Contributing family workers</i>
	ogółem <i>total</i>	w tym w sektorze prywatnym <i>of which private sector</i>		razem <i>total</i>	w sektorze <i>in sector</i>		razem <i>total</i>	w tym praco- dawcy <i>of which employers</i>	
		razem <i>total</i>	w tym w rolnic- twie indywi- dualnym <i>of which farms in agri- culture</i>		publicz- nym <i>public</i>	prywat- nym <i>private</i>			
w tysiącach <i>in thousands</i>									
OGÓŁEM . . . . . <i>TOTAL</i>	15636	11661	1752	12189	3975	8214	2898	659	549
wyższe <i>tertiary</i> . . . . .	4739	2664	75	4068	2075	1992	634	237	37
policealne i średnie zawodowe . . . . . <i>post-secondary and vocational secondary</i>	4317	3303	416	3333	1014	2319	834	231	150
średnie ogólnokształcące <i>general secondary</i>	1339	1076	79	1107	263	845	186	53	45
zasadnicze zawodowe <i>basic vocational</i> . .	4177	3667	794	3035	510	2525	945	123	198
gimnazjalne, podstawowe i niepełne podsta- wowe . . . . . <i>lower secondary, primary and incomplete primary</i>	1063	950	387	646	113	533	299	14	118
Mężczyźni <i>Males</i> . . . . .	8682	7076	1018	6538	1606	4932	1937	452	207
wyższe <i>tertiary</i> . . . . .	2065	1377	42	1671	688	983	381	147	13
policealne i średnie zawodowe . . . . . <i>post-secondary and vocational secondary</i>	2428	1971	220	1818	458	1361	556	168	54
średnie ogólnokształcące <i>general secondary</i>	634	529	28	515	105	410	105	31	15
zasadnicze zawodowe <i>basic vocational</i> . .	2880	2569	488	2123	311	1812	687	94	71
gimnazjalne, podstawowe i niepełne podsta- wowe . . . . . <i>lower secondary, primary and incomplete primary</i>	673	629	240	411	44	367	208	11	54
Kobiety <i>Females</i> . . . . .	6954	4585	734	5651	2369	3282	961	207	342
wyższe <i>tertiary</i> . . . . .	2674	1286	33	2396	1387	1009	253	89	25
policealne i średnie zawodowe . . . . . <i>post-secondary and vocational secondary</i>	1889	1332	197	1515	556	959	278	63	96
średnie ogólnokształcące <i>general secondary</i>	705	547	50	593	158	435	81	22	31
zasadnicze zawodowe <i>basic vocational</i> . .	1297	1098	306	912	199	713	258	29	127
gimnazjalne, podstawowe i niepełne podsta- wowe . . . . . <i>lower secondary, primary and incomplete primary</i>	390	321	147	235	69	166	91	.	64
MIASTA <i>URBAN AREAS</i> . . . . .	9511	6674	108	8145	2838	5308	1297	452	69
wyższe <i>tertiary</i> . . . . .	3661	2078	9	3157	1583	1574	492	189	12
policealne i średnie zawodowe . . . . . <i>post-secondary and vocational secondary</i>	2668	1959	42	2212	709	1503	425	157	31
średnie ogólnokształcące <i>general secondary</i>	922	735	7	796	188	608	117	39	9
zasadnicze zawodowe <i>basic vocational</i> . .	1887	1586	34	1655	301	1354	220	60	12
gimnazjalne, podstawowe i niepełne podsta- wowe . . . . . <i>lower secondary, primary and incomplete primary</i>	373	316	16	325	57	268	43	7	.
WIEŚ <i>RURAL AREAS</i> . . . . .	6125	4987	1644	4044	1138	2906	1601	207	480
wyższe <i>tertiary</i> . . . . .	1078	585	66	911	492	418	142	48	25
policealne i średnie zawodowe . . . . . <i>post-secondary and vocational secondary</i>	1649	1344	374	1121	305	816	409	75	119
średnie ogólnokształcące <i>general secondary</i>	417	342	72	311	75	236	69	14	36
zasadnicze zawodowe <i>basic vocational</i> . .	2290	2081	760	1379	209	1170	725	63	185
gimnazjalne, podstawowe i niepełne podsta- wowe . . . . . <i>lower secondary, primary and incomplete primary</i>	691	635	371	321	56	265	256	7	114

TABL. 2.3. PRACUJĄCY WEDŁUG STATUSU ZATRUDNIENIA I WYBRANYCH SEKCJI PKD  
EMPLOYED PERSONS BY EMPLOYMENT STATUS AND SELECTED NACE SECTIONS

WYSZCZEGÓLNIENIE SPECIFICATION	Ogółem <i>Total</i>			Pracownicy najemni <i>Employees</i>			Pracujący na własny rachunek <i>Self-employed</i>		Pomaga- jący człon- kowie rodzin <i>Contributing family workers</i>
	ogółem <i>total</i>	w tym w sektorze prywatnym <i>of which private sector</i>		razem <i>total</i>	w sektorze <i>in sector</i>				
		razem <i>total</i>	w tym w rolnic- twie indywi- dualnym <i>of which farms in agri- culture</i>		publicz- nym <i>public</i>	prywat- nym <i>private</i>			
							razem <i>total</i>	w tym praco- dawcy <i>of which employers</i>	
	w tysiącach <i>in thousands</i>								
OGÓŁEM . . . . . TOTAL	15636	11661	1752	12189	3975	8214	2898	659	549
z ogółem wybrane sekcje: of total selected sections:									
Rolnictwo, leśnictwo, łowiectwo i rybactwo . . Agriculture, forestry and fishing	1908	1862	1752	217	46	171	1219	41	472
Przetwórstwo przemysłowe <i>Manufacturing</i> . .	2948	2850	×	2755	98	2657	178	89	14
Budownictwo <i>Construction</i> . . . . .	1241	1213	×	946	29	917	287	112	9
Handel; naprawa pojazdów samochodowych <sup>Δ</sup> Trade; repair of motor vehicles <sup>Δ</sup>	2264	2238	×	1764	26	1738	464	188	36
Transport i gospodarka magazynowa . . . . . Transportation and storage	913	646	×	774	267	507	135	50	.
Edukacja <i>Education</i> . . . . .	1207	150	×	1172	1057	115	34	10	.
Opieka zdrowotna i pomoc społeczna . . . . . Human health and social work activities	956	264	×	874	692	182	82	22	—
Mężczyźni <i>Males</i> . . . . .	8682	7076	1018	6538	1606	4932	1937	452	207
z ogółem wybrane sekcje: of total selected sections:									
Rolnictwo, leśnictwo, łowiectwo i rybactwo . . Agriculture, forestry and fishing	1136	1103	1018	157	33	124	804	32	175
Przetwórstwo przemysłowe <i>Manufacturing</i> . .	2000	1931	×	1853	69	1784	140	71	6
Budownictwo <i>Construction</i> . . . . .	1166	1142	×	889	24	865	273	104	.
Handel; naprawa pojazdów samochodowych <sup>Δ</sup> Trade; repair of motor vehicles <sup>Δ</sup>	1025	1017	×	732	8	724	279	113	14
Transport i gospodarka magazynowa . . . . . Transportation and storage	727	557	×	602	170	432	124	42	.
Edukacja <i>Education</i> . . . . .	283	44	×	267	239	27	16	.	.
Opieka zdrowotna i pomoc społeczna . . . . . Human health and social work activities	181	56	×	153	125	28	28	9	—
Kobiety <i>Females</i> . . . . .	6954	4585	734	5651	2369	3282	961	207	342
z ogółem wybrane sekcje: of total selected sections:									
Rolnictwo, leśnictwo, łowiectwo i rybactwo . . Agriculture, forestry and fishing	772	759	734	61	13	47	414	9	297
Przetwórstwo przemysłowe <i>Manufacturing</i> . .	948	919	×	902	29	873	38	17	8
Budownictwo <i>Construction</i> . . . . .	76	71	×	57	5	52	14	8	5
Handel; naprawa pojazdów samochodowych <sup>Δ</sup> Trade; repair of motor vehicles <sup>Δ</sup>	1239	1221	×	1032	18	1014	185	76	22
Transport i gospodarka magazynowa . . . . . Transportation and storage	185	89	×	172	97	75	11	8	.
Edukacja <i>Education</i> . . . . .	924	106	×	905	818	87	19	6	—
Opieka zdrowotna i pomoc społeczna . . . . . Human health and social work activities	775	208	×	721	567	154	54	13	—

**TABL. 2.3. PRACUJĄCY WEDŁUG STATUSU ZATRUDNIENIA I WYBRANYCH SEKCJI PKD (dok.)**  
**EMPLOYED PERSONS BY EMPLOYMENT STATUS AND SELECTED NACE SECTIONS (cont.)**

WYSZCZEGÓLNIENIE SPECIFICATION	Ogółem <i>Total</i>			Pracownicy najemni <i>Employees</i>			Pracujący na własny rachunek <i>Self-employed</i>		Pomaga- jący człon- kowie rodzin <i>Contrib- uting family workers</i>
	ogółem <i>total</i>	w tym w sektorze prywatnym <i>of which private sector</i>		razem <i>total</i>	w sektorze <i>in sector</i>		razem <i>total</i>	w tym praco- dawcy <i>of which employers</i>	
		razem <i>total</i>	w tym w rolnic- twie indywi- dualnym <i>of which farms in agri- culture</i>		publicz- nym <i>public</i>	prywat- nym <i>private</i>			
w tysiącach <i>in thousands</i>									
MIASTA <i>URBAN AREAS</i> . . . . .	9511	6674	108	8145	2838	5308	1297	452	69
z ogółem wybrane sekcje: <i>of total selected sections:</i>									
Rolnictwo, leśnictwo, łowiectwo i rybactwo . . <i>Agriculture, forestry and fishing</i>	144	129	108	49	15	34	76	8	18
Przetwórstwo przemysłowe <i>Manufacturing</i> . .	1755	1684	×	1628	71	1557	118	60	9
Budownictwo <i>Construction</i> . . . . .	705	689	×	524	16	508	175	71	6
Handel; naprawa pojazdów samochodowych <sup>Δ</sup> <i>Trade; repair of motor vehicles<sup>Δ</sup></i>	1573	1557	×	1223	15	1208	326	133	23
Transport i gospodarka magazynowa . . . . . <i>Transportation and storage</i>	575	399	×	478	176	302	95	33	.
Edukacja <i>Education</i> . . . . .	872	128	×	840	743	97	30	9	.
Opieka zdrowotna i pomoc społeczna . . . . . <i>Human health and social work activities</i>	711	204	×	643	507	137	68	18	—
WIEŚ <i>RURAL AREAS</i> . . . . .	6125	4987	1644	4044	1138	2906	1601	207	480
z ogółem wybrane sekcje: <i>of total selected sections:</i>									
Rolnictwo, leśnictwo, łowiectwo i rybactwo . . <i>Agriculture, forestry and fishing</i>	1764	1733	1644	168	31	137	1142	33	454
Przetwórstwo przemysłowe <i>Manufacturing</i> . .	1193	1165	×	1128	27	1100	60	29	5
Budownictwo <i>Construction</i> . . . . .	537	524	×	422	12	409	112	41	.
Handel; naprawa pojazdów samochodowych <sup>Δ</sup> <i>Trade; repair of motor vehicles<sup>Δ</sup></i>	691	681	×	541	11	530	137	56	13
Transport i gospodarka magazynowa . . . . . <i>Transportation and storage</i>	338	246	×	296	91	204	41	16	.
Edukacja <i>Education</i> . . . . .	335	22	×	331	314	18	.	.	—
Opieka zdrowotna i pomoc społeczna . . . . . <i>Human health and social work activities</i>	245	60	×	231	185	45	14	.	—

TABL. 2.4. PRACUJĄCY WEDŁUG PŁCI I WYBRANYCH SEKCJI PKD  
EMPLOYED PERSONS BY SEX AND SELECTED NACE SECTIONS

WYSZCZEGÓLNIENIE SPECIFICATION	Ogółem <i>Total</i>			Udział kobiet w ogólnej liczbie pracujących <i>Females share of total employment</i>	Ogółem <i>Total</i>		
	ogółem <i>total</i>	mężczyźni <i>males</i>	kobiety <i>females</i>		ogółem <i>total</i>	mężczyźni <i>males</i>	kobiety <i>females</i>
	w tysiącach <i>in thousands</i>				w % <i>in %</i>		
OGÓŁEM . . . . . TOTAL	15636	8682	6954	44,5	100,0	100,0	100,0
w tym: <i>of which:</i>							
Rolnictwo, leśnictwo, łowiectwo i rybactwo <i>Agriculture, forestry and fishing</i>	1908	1136	772	40,5	12,2	13,1	11,1
Górnictwo i wydobywanie . . . . . <i>Mining and quarrying</i>	258	228	30	11,6	1,7	2,6	0,4
Przetwórstwo przemysłowe . . . . . <i>Manufacturing</i>	2948	2000	948	32,2	18,9	23,0	13,6
Wytwarzanie i zaopatrywanie w energię elektryczną, gaz, parę wodną i gorącą wodę <sup>Δ</sup> . . . . . <i>Electricity, gas, steam and air conditioning supply</i>	164	128	36	22,0	1,0	1,5	0,5
Dostawa wody; gospodarowanie ściekami i odpadami; rekultywacja <sup>Δ</sup> . . . . . <i>Water supply; sewerage, waste management and remediation activities</i>	167	123	44	26,3	1,1	1,4	0,6
Budownictwo <i>Construction</i> . . . . .	1241	1166	76	6,1	7,9	13,4	1,1
Handel; naprawa pojazdów samocho- dowych <sup>Δ</sup> . . . . . <i>Trade; repair of motor vehicles<sup>Δ</sup></i>	2264	1025	1239	54,7	14,5	11,8	17,8
Transport i gospodarka magazynowa . . <i>Transportation and storage</i>	913	727	185	20,3	5,8	8,4	2,7
Zakwaterowanie i gastronomia <sup>Δ</sup> . . . . <i>Accommodation and catering<sup>Δ</sup></i>	334	116	218	65,3	2,1	1,3	3,1
Informacja i komunikacja . . . . . <i>Information and communication</i>	309	209	100	32,4	2,0	2,4	1,4
Działalność finansowa i ubezpieczeniowa <i>Financial and insurance activities</i>	399	130	270	67,7	2,6	1,5	3,9
Obsługa rynku nieruchomości <sup>Δ</sup> . . . . . <i>Real estate activities</i>	137	60	78	56,9	0,9	0,7	1,1
Działalność profesjonalna, naukowa i tech- niczna . . . . . <i>Professional, scientific and technical acti- vities</i>	501	236	264	52,7	3,2	2,7	3,8
Administrowanie i działalność wspierająca <sup>Δ</sup> <i>Administrative and support service activities</i>	416	240	177	42,5	2,7	2,8	2,5
Administracja publiczna i obrona naro- dowa; obowiązkowe zabezpieczenia spo- łeczne . . . . . <i>Public administration and defence; compul- sory social security</i>	1059	521	538	50,8	6,8	6,0	7,7
Edukacja <i>Education</i> . . . . .	1207	283	924	76,6	7,7	3,3	13,3
Opieka zdrowotna i pomoc społeczna . . <i>Human health and social work activities</i>	956	181	775	81,1	6,1	2,1	11,1
Działalność związana z kulturą, rozrywką i rekreacją . . . . . <i>Arts, entertainment and recreation</i>	182	79	103	56,6	1,2	0,9	1,5
Pozostała działalność usługowa . . . . . <i>Other service activities</i>	234	86	149	63,7	1,5	1,0	2,1

**TABL. 2.5. PRACUJĄCY WEDŁUG WIEKU I WYBRANYCH SEKCJI PKD**  
**EMPLOYED PERSONS BY AGE AND SELECTED NACE SECTIONS**

WYSZCZEGÓLNIENIE SPECIFICATION	Ogółem Total	W wieku By age						
		15—24 lat years	25—29	30—34	35—44	45—54	55—59	60 lat i więcej years and more
		w tysiącach in thousands						
<b>OGÓŁEM . . . . .</b> <b>TOTAL</b>	<b>15636</b>	<b>1135</b>	<b>2087</b>	<b>2271</b>	<b>4143</b>	<b>3614</b>	<b>1532</b>	<b>854</b>
z ogółem wybrane sekcje: of total selected sections:								
Rolnictwo, leśnictwo, łowiectwo i rybactwo <i>Agriculture, forestry and fishing</i>	1908	118	145	158	470	561	245	212
Przetwórstwo przemysłowe <i>Manufacturing</i>	2948	250	406	474	796	638	272	111
Budownictwo <i>Construction</i> . . . . .	1241	109	176	199	309	283	106	60
Handel; naprawa pojazdów samochodowych <sup>Δ</sup> <i>Trade; repair of motor vehicles<sup>Δ</sup></i>	2264	250	379	382	647	379	148	78
Transport i gospodarka magazynowa . . <i>Transportation and storage</i>	913	53	99	125	236	269	99	33
Edukacja <i>Education</i> . . . . .	1207	23	129	154	325	373	129	74
Opieka zdrowotna i pomoc społeczna . . <i>Human health and social work activities</i>	956	25	98	104	254	298	128	49

**TABL. 2.6. PRACUJĄCY WEDŁUG POZIOMU WYKSZTAŁCENIA I WYBRANYCH SEKCJI PKD**  
**EMPLOYED PERSONS BY LEVEL OF EDUCATION AND SELECTED NACE SECTIONS**

WYSZCZEGÓLNIENIE SPECIFICATION	Ogółem Total	Z wykształceniem Level of education				
		wyższym tertiary	połicealnym i średnim zawodowym post-secondary and vocational secondary	średnim ogólnokształ- cącym general secondary	zasadniczym zawodowym basic vocational	gimnazjalnym, podstawowym i niepełnym podstawowym lower secondary, primary and incomplete primary
		w tysiącach in thousands				
<b>OGÓŁEM . . . . .</b> <b>TOTAL</b>	<b>15636</b>	<b>4739</b>	<b>4317</b>	<b>1339</b>	<b>4177</b>	<b>1063</b>
z ogółem wybrane sekcje: of total selected sections:						
Rolnictwo, leśnictwo, łowiectwo i rybactwo . . . . <i>Agriculture, forestry and fishing</i>	1908	97	456	85	856	414
Przetwórstwo przemysłowe <i>Manufacturing</i> . . . .	2948	504	881	258	1113	193
Budownictwo <i>Construction</i> . . . . .	1241	172	319	71	555	124
Handel; naprawa pojazdów samochodowych <sup>Δ</sup> . . . <i>Trade; repair of motor vehicles<sup>Δ</sup></i>	2264	541	817	320	500	86
Transport i gospodarka magazynowa . . . . .	913	132	316	104	324	37
Edukacja <i>Education</i> . . . . .	1207	893	122	44	115	33
Opieka zdrowotna i pomoc społeczna . . . . .	956	443	345	51	87	30

TABL. 2.7. PRACOWNICY NAJEMNI WEDŁUG RODZAJU UMOWY O PRACĘ I POZIOMU WYKSZTAŁCENIA  
EMPLOYEES BY WORK CONTRACT AND LEVEL OF EDUCATION

WYSZCZEGÓLNIENIE SPECIFICATION	Ogółem <i>Total</i>			Mężczyźni <i>Males</i>			Kobiety <i>Females</i>		
	ogółem <i>total</i>	praca <i>job</i>		razem <i>total</i>	praca <i>job</i>		razem <i>total</i>	praca <i>job</i>	
		czas nieokreślony <i>permanent</i>	czas określony <i>temporary</i>		czas nieokreślony <i>permanent</i>	czas określony <i>temporary</i>		czas nieokreślony <i>permanent</i>	czas określony <i>temporary</i>
w tysiącach <i>in thousands</i>									
OGÓŁEM . . . . . <i>TOTAL</i>	12189	8944	3245	6538	4775	1763	5651	4169	1482
wyższe . . . . . <i>tertiary</i>	4068	3319	749	1671	1386	286	2396	1933	463
policealne i średnie zawodowe <i>post-secondary and vocational</i> <i>secondary</i>	3333	2487	846	1818	1354	464	1515	1133	382
średnie ogólnokształcące . . <i>general secondary</i>	1107	706	401	515	322	193	593	384	208
zasadnicze zawodowe . . . . <i>basic vocational</i>	3035	2079	955	2123	1494	629	912	586	326
gimnazjalne, podstawowe i nie- pełne podstawowe . . . . . <i>lower secondary, primary and in-</i> <i>complete primary</i>	646	352	294	411	220	191	235	133	102
w godzinach <i>in hours</i>									
przeciętna liczba godzin przepra- cowanych w badanym tygodniu <i>average number of hours worked</i> <i>in the reference week</i>	38,3	38,5	37,7	39,8	40,0	39,4	36,6	36,9	35,7

TABL. 2.8. PRACUJĄCY WEDŁUG PŁCI I WYBRANYCH GRUP ZAWODÓW  
EMPLOYED PERSONS BY SEX AND SELECTED OCCUPATIONAL GROUPS

WYSZCZEGÓLNIENIE SPECIFICATION	Ogółem <i>Total</i>			Udział kobiet w ogólnej liczbie pracujących <i>Share of females in total employment</i>	Ogółem <i>Total</i>		
	ogółem <i>total</i>	mężczyźni <i>males</i>	kobiety <i>females</i>		ogółem <i>total</i>	mężczyźni <i>males</i>	kobiety <i>females</i>
	w tysiącach <i>in thousands</i>				w % <i>in %</i>		
OGÓŁEM . . . . . <i>TOTAL</i>	15636	8682	6954	44,5	100,0	100,0	100,0
w tym: <i>of which:</i>							
Przedstawiciele władz publicz- nych, wyżsi urzędnicy i kie- rownicy . . . . . <i>Managers</i>	991	612	379	38,2	6,3	7,0	5,4
Specjaliści . . . . . <i>Professionals</i>	2886	1102	1784	61,8	18,5	12,7	25,7
Technicy i inny średni personel <i>Technicians and associate pro- fessionals</i>	1711	820	891	52,1	10,9	9,4	12,8
Pracownicy biurowi . . . . . <i>Clerical support workers</i>	1046	358	688	65,8	6,7	4,1	9,9
Pracownicy usług i sprzedawcy <i>Service and sales workers</i>	2111	757	1354	64,2	13,5	8,7	19,5
Rolnicy, ogrodnicy, leśnicy i ry- bacy . . . . . <i>Skilled agricultural, forestry and fishery workers</i>	1713	994	719	42,0	11,0	11,5	10,3
Robotnicy przemysłowi i rze- mieślnicy . . . . . <i>Craft and related trades workers</i>	2336	2058	279	11,9	14,9	23,7	4,0
Operatorzy i monterzy maszyn i urządzeń . . . . . <i>Plant and machine operators and assemblers</i>	627	1413	214	13,1	10,4	16,3	3,1
Pracownicy przy pracach prostych <i>Elementary occupations</i>	1104	466	638	57,8	7,1	5,4	9,2

**TABL. 2.9. PRACUJĄCY WEDŁUG LICZBY GODZIN PRZEPRACOWANYCH W BADANYM TYGODNIU I STATUSU ZATRUDNIENIA**  
**EMPLOYED PERSONS BY NUMBER OF HOURS WORKED IN THE REFERENCE WEEK AND EMPLOYMENT STATUS**

WYSZCZEGÓLNIENIE SPECIFICATION	Ogółem Total	Pracujący, którzy w badanym tygodniu Persons employed who during the reference week						
		nie pra- cowali, ale mają pracę did not work but had a job	w tym nie pracowali z powodu did not work because of		przepracowali godzin worked hours			
			choroby illness	urlopu <sup>1)</sup> leave <sup>1)</sup>	1—19	20—29	30—39	40 i więcej and more
w tysiącach in thousands								
OGÓŁEM . . . . . TOTAL	15636	755	234	250	777	1354	1436	11314
sektor: publiczny public sector . . . .	3975	206	56	84	186	439	378	2767
prywatny private sector . . . .	11661	549	177	166	591	915	1058	8548
Pracownicy najemni Employees . . . .	12189	636	195	233	453	995	1017	9088
w sektorze: in:								
publicznym public sector . . . . .	3975	206	56	84	186	439	378	2767
prywatnym private sector . . . . .	8214	430	139	148	267	557	639	6321
Pracujący na własny rachunek . . . . . Self-employed	2898	104	34	18	208	260	333	1992
Pomagający członkowie rodzin . . . . . Contributing family workers	549	15	5	—	115	98	86	235
Z ogółem pracujący w indywidualnych gospo- darstwach rolnych . . . . . Of total employed persons on private farms in agriculture	1752	48	13	.	251	254	273	924
Mężczyźni Males . . . . .	8682	315	99	135	326	568	665	6808
sektor: publiczny public sector . . . .	1606	60	17	32	54	121	117	1255
prywatny private sector . . . .	7076	254	82	103	272	448	549	5553
Pracownicy najemni Employees . . . .	6538	250	79	123	177	390	437	5283
w sektorze: in:								
publicznym public sector . . . . .	1606	60	17	32	54	121	117	1255
prywatnym private sector . . . . .	4932	190	61	90	123	270	320	4028
Pracujący na własny rachunek . . . . . Self-employed	1937	60	19	12	104	138	202	1434
Pomagający członkowie rodzin . . . . . Contributing family workers	207	.	.	—	44	40	27	91
Z ogółem pracujący w indywidualnych gospo- darstwach rolnych . . . . . Of total employed persons on private farms in agriculture	1018	22	7	.	112	127	142	615
Kobiety Females . . . . .	6954	440	134	115	451	786	771	4506
sektor: publiczny public sector . . . .	2369	146	39	52	133	318	261	1512
prywatny private sector . . . .	4585	294	95	63	319	468	510	2994
Pracownicy najemni Employees . . . .	5651	386	116	110	276	605	580	3804
w sektorze: in:								
publicznym public sector . . . . .	2369	146	39	52	133	318	261	1512
prywatnym private sector . . . . .	3282	239	77	58	143	287	319	2293
Pracujący na własny rachunek . . . . . Self-employed	961	44	15	5	105	122	132	558
Pomagający członkowie rodzin . . . . . Contributing family workers	342	10	.	—	71	58	59	144
Z ogółem pracujący w indywidualnych gospo- darstwach rolnych . . . . . Of total employed persons on private farms in agriculture	734	26	6	—	140	127	132	309

1) Łącznie urlop płatny, bezpłatny i okolicznościowy.

1) Jointly paid, unpaid and occasional leave.

TABL. 2.10. PRACUJĄCY WEDŁUG LICZBY GODZIN PRZEPRACOWANYCH W BADANYM TYGODNIU I WYBRANYCH SEKCJI PKD  
EMPLOYED PERSONS BY NUMBER OF HOURS WORKED IN THE REFERENCE WEEK AND SELECTED NACE SECTIONS

WYSZCZEGÓLNIENIE SPECIFICATION	Ogółem Total	Pracujący, którzy w badanym tygodniu <i>Persons employed who during the reference week</i>						
		nie pracowali, ale mają pracę <i>did not work but had a job</i>	w tym nie pracowali z powodu <i>did not work because of</i>		przepracowali godzin <i>worked hours</i>			
			choroby <i>illness</i>	urlopu <sup>1)</sup> <i>leave<sup>1)</sup></i>	1—19	20—29	30—39	40 i więcej <i>and more</i>
w tysiącach <i>in thousands</i>								
OGÓŁEM . . . . . TOTAL	15636	755	234	250	777	1354	1436	11314
z ogółem wybrane sekcje: <i>of total selected sections:</i>								
Rolnictwo, leśnictwo, łowiectwo i rybactwo <i>Agriculture, forestry and fishing</i>	1908	54	15	.	254	264	284	1050
Przetwórstwo przemysłowe <i>Manufacturing</i>	2948	135	47	47	74	146	183	2409
Budownictwo <i>Construction</i> . . . . .	1241	75	21	26	25	63	63	1015
Handel: naprawa pojazdów samochodowych <sup>Δ</sup> <i>Trade; repair of motor vehicles<sup>Δ</sup></i>	2264	106	41	25	80	152	209	1718
Transport i gospodarka magazynowa . . <i>Transport and storage</i>	913	42	14	19	20	44	67	741
Edukacja <i>Education</i> . . . . .	1207	82	13	34	124	267	125	609
Opieka zdrowotna i pomoc społeczna . . <i>Human health and social work activities</i>	956	50	16	20	36	93	149	627

1) Łącznie urlop płatny, bezpłatny i okolicznościowy.  
1) Jointly paid, unpaid and occasional leave.

TABL. 2.11. PRZECIETNA LICZBA GODZIN PRZEPRACOWANYCH W BADANYM TYGODNIU WEDŁUG STATUSU ZATRUDNIENIA W GŁÓWNYM MIEJSCU PRACY I WYBRANYCH SEKCJI PKD  
AVERAGE NUMBER OF HOURS WORKED IN THE REFERENCE WEEK BY EMPLOYMENT STATUS IN THE MAIN JOB AND SELECTED NACE SECTIONS

WYSZCZEGÓLNIENIE SPECIFICATION	Ogółem <i>Total</i>			Pracownicy najemni <i>Employees</i>			Pracujący na własny rachunek <i>Self-employed</i>	Pomagający członkowie rodzin <i>Contributing family workers</i>
	ogółem <i>total</i>	w sektorze <i>in sector</i>		razem <i>total</i>	w sektorze <i>in sector</i>			
		publi- cznym <i>public</i>	prywat- nym <i>private</i>		publi- cznym <i>public</i>	prywat- nym <i>private</i>		
na 1 pracującego <i>per one person</i>								
OGÓŁEM . . . . . TOTAL	38,5	36,8	39,1	38,3	36,8	39,1	40,8	31,3
w tym: <i>of which:</i>								
Rolnictwo, leśnictwo, łowiectwo i rybactwo <i>Agriculture, forestry and fishing</i>	36,4	38,7	36,4	39,4	38,7	39,6	38,1	30,6
w tym indywidualne gospodarstwa rolne <i>of which private farms in agriculture</i>	36,1	—	36,1	38,1	—	38,1	38,1	30,6
Górnictwo i wydobywanie . . . . . <i>Mining and quarrying</i>	39,5	39,9	39,0	39,4	39,9	38,9	×	—
Przetwórstwo przemysłowe <i>Manufacturing</i>	39,6	39,0	39,6	39,3	39,0	39,3	44,5	40,5
Wytwarzanie i zaopatrywanie w energię elek- tryczną, gaz, parę wodną i gorącą wodę <sup>Δ</sup> <i>Electricity, gas, steam and air conditioning supply</i>	39,1	38,5	39,9	39,0	38,5	39,7	×	—

**TABL. 2.11. PRZECIĘTNA LICZBA GODZIN PRZEPRACOWANYCH W BADANYM TYGODNIU WEDŁUG STATUSU ZATRUDNIENIA W GŁÓWNYM MIEJSCU PRACY I WYBRANYCH SEKCJI PKD (dok.)**  
**AVERAGE NUMBER OF HOURS WORKED IN THE REFERENCE WEEK**  
**BY EMPLOYMENT STATUS IN THE MAIN JOB AND SELECTED NACE SECTIONS (cont.)**

WYSZCZEGÓLNIENIE SPECIFICATION	Ogółem <i>Total</i>			Pracownicy najemni <i>Employees</i>			Pracujący na własny rachunek <i>Self- employed</i>	Pomaga- jący członkowie rodzin <i>Contrib- uting family workers</i>
	ogółem <i>total</i>	w sektorze <i>in sector</i>		razem <i>total</i>	w sektorze <i>in sector</i>			
		publi- cznym <i>public</i>	prywat- nym <i>private</i>		publi- cznym <i>public</i>	prywat- nym <i>private</i>		
	na 1 pracującego <i>per one person</i>							
Dostawa wody; gospodarowanie ściekami i odpadami; rekultywacja <sup>Δ</sup> <i>Water supply; sewerage, waste management and remediation activities</i>	38,1	38,3	37,7	38,4	38,3	38,6	31,4	—
Budownictwo <i>Construction</i>	42,5	39,2	42,6	41,9	39,2	41,9	44,9	36,8
Handel; naprawa pojazdów samochodowych <sup>Δ</sup> <i>Trade; repair of motor vehicles<sup>Δ</sup></i>	39,7	39,4	39,7	38,4	39,4	38,4	44,5	35,9
Transport i gospodarka magazynowa <i>Transportation and storage</i>	41,9	39,1	43,1	41,0	39,1	42,1	47,0	x
Zakwaterowanie i gastronomia <sup>Δ</sup> <i>Accommodation and catering<sup>Δ</sup></i>	39,1	37,3	39,2	37,7	37,3	37,7	47,5	39,8
Informacja i komunikacja <i>Information and communication</i>	38,7	40,0	38,6	37,4	40,0	37,2	44,8	40,0
Działalność finansowa i ubezpieczeniowa <i>Financial and insurance activities</i>	38,3	38,0	38,4	38,1	38,0	38,1	40,0	10,0
Obsługa rynku nieruchomości <sup>Δ</sup> <i>Real estate activities</i>	36,5	36,1	36,6	36,5	36,1	36,7	36,1	x
Działalność profesjonalna, naukowa i techniczna <i>Professional, scientific and technical activities</i>	38,6	37,6	38,8	37,1	37,6	37,0	41,5	x
Administrowanie i działalność wspierająca <sup>Δ</sup> <i>Administrative and support service activities</i>	38,5	38,9	38,5	38,5	38,9	38,4	38,9	38,3
Administracja publiczna i obrona narodowa; obowiązkowe zabezpieczenia społeczne <i>Public administration and defence; compulsory social security</i>	38,1	38,1	—	38,1	38,1	—	—	—
Edukacja <i>Education</i>	32,9	32,8	34,1	32,8	32,8	33,1	37,3	x
Opieka zdrowotna i pomoc społeczna <i>Human health and social work activities</i>	37,6	38,1	36,3	37,6	38,1	35,5	38,0	—
Działalność związana z kulturą, rozrywką i rekreacją <i>Arts, entertainment and recreation</i>	36,1	35,8	36,5	35,8	35,8	35,5	39,4	x
Pozostała działalność usługowa <i>Other service activities</i>	36,5	34,8	36,7	34,7	34,8	34,7	39,7	x

TABL. 2.12. PRACUJĄCY WEDŁUG CZASU PRACY I STATUSU ZATRUDNIENIA  
EMPLOYED PERSONS BY WORKING TIME AND EMPLOYMENT STATUS

WYSZCZEGÓLNIENIE SPECIFICATION	Ogółem Total	Pracujący <i>Persons employed</i>								
		w pełnym wymiarze czasu <i>full-time</i>					w niepełnym wymiarze czasu <i>part-time</i>			
		nie pracowali w badanym tygodniu, ale mają pracę <i>did not work in the reference week but had a job</i>	przepracowali w badanym tygodniu <i>by hours worked in the reference week</i>				nie pracowali w badanym tygodniu, ale mają pracę <i>did not work in the reference week but had a job</i>	przepracowali w badanym tygodniu <i>by hours worked in the reference week</i>		
			do 39 godzin <i>up to 39 hours</i>	40—49	50—59	60 godzin i więcej <i>and more</i>		1—19 godzin <i>hours</i>	20—29	30 godzin i więcej <i>and more</i>
w tysiącach <i>in thousands</i>										
OGÓŁEM . . . . . TOTAL	15636	685	2433	9397	1150	738	70	412	483	268
sektor: publiczny <i>public sector</i> . .	3975	195	805	2651	72	39	11	67	85	50
prywatny <i>private sector</i> . .	11661	489	1627	6746	1078	699	59	345	398	218
Pracownicy najemni <i>Employees</i> . .	12189	596	1740	8170	595	297	39	206	332	213
w sektorze: <i>in:</i>										
publicznym <i>public sector</i> . . .	3975	195	805	2651	72	39	11	67	85	50
prywatnym <i>private sector</i> . . .	8214	401	935	5519	523	258	29	140	247	162
Pracujący na własny rachunek . . <i>Self-employed</i>	2898	82	565	1078	509	403	22	112	90	36
Pomagający członkowie rodzin . . <i>Contributing family workers</i>	549	6	127	149	46	38	9	94	61	19
Z ogółem pracujący w indywidualnych gospodarstwach rolnych . . . . . <i>Of total employed persons on private farms in agriculture</i>	1752	28	462	505	219	198	21	168	115	36
Mężczyźni <i>Males</i> . . . . .	8682	292	1135	5284	905	607	22	158	186	94
sektor: publiczny <i>public sector</i> . .	1606	58	239	1174	49	29	.	17	28	10
prywatny <i>private sector</i> . .	7076	234	897	4110	856	577	20	141	158	83
Pracownicy najemni <i>Employees</i> . .	6538	239	766	4527	486	259	11	67	117	66
w sektorze: <i>in:</i>										
publicznym <i>public sector</i> . . .	1606	58	239	1174	49	29	.	17	28	10
prywatnym <i>private sector</i> . . .	4932	181	527	3353	437	230	9	50	89	56
Pracujący na własny rachunek . . <i>Self-employed</i>	1937	51	332	704	397	331	9	52	41	20
Pomagający członkowie rodzin . . <i>Contributing family workers</i>	207	.	37	52	22	17	.	39	28	7
Z ogółem pracujący w indywidualnych gospodarstwach rolnych . . . . . <i>Of total employed persons on private farms in agriculture</i>	1018	14	231	304	158	153	8	72	58	19
Kobiety <i>Females</i> . . . . .	6954	393	1298	4114	245	132	48	254	298	174
sektor: publiczny <i>public sector</i> . .	2369	138	567	1477	23	10	8	50	57	40
prywatny <i>private sector</i> . .	4585	255	731	2637	222	121	39	204	240	135
Pracownicy najemni <i>Employees</i> . .	5651	357	974	3643	108	38	28	140	215	146
w sektorze: <i>in:</i>										
publicznym <i>public sector</i> . . .	2369	138	567	1477	23	10	8	50	57	40
prywatnym <i>private sector</i> . . .	3282	220	408	2167	86	28	20	90	158	106
Pracujący na własny rachunek . . <i>Self-employed</i>	961	31	233	374	112	72	13	60	50	17
Pomagający członkowie rodzin . . <i>Contributing family workers</i>	342	.	90	96	25	21	6	55	33	12
Z ogółem pracujący w indywidualnych gospodarstwach rolnych . . . . . <i>Of total employed persons on private farms in agriculture</i>	734	13	231	202	61	45	12	96	56	17

**TABL. 2.12. PRACUJĄCY WEDŁUG CZASU PRACY I STATUSU ZATRUDNIENIA (dok.)**  
**EMPLOYED PERSONS BY WORKING TIME AND EMPLOYMENT STATUS (cont.)**

WYSZCZEGÓLNIENIE SPECIFICATION	Ogółem Total	Pracujący Persons employed								
		w pełnym wymiarze czasu full-time						w niepełnym wymiarze czasu part-time		
		nie pracowali w badanym tygodniu, ale mają pracę did not work in the reference week but had a job	przepracowali w badanym tygodniu by hours worked in the reference week				nie pracowali w badanym tygodniu, ale mają pracę did not work in the reference week but had a job	przepracowali w badanym tygodniu by hours worked in the reference week		
			do 39 godzin up to 39 hours	40—49	50—59	60 godzin i więcej and more		1—19 godzin hours	20—29	30 godzin i więcej and more
w tysiącach in thousands										
MIASTA URBAN AREAS . . .	9511	480	1355	5990	617	380	47	196	266	180
sektor: publiczny public sector . .	2838	152	560	1890	58	31	9	46	55	37
prywatny private sector . .	6674	328	795	4100	559	348	38	150	211	143
Pracownicy najemni Employees . .	8145	427	1156	5429	364	200	32	154	227	156
w sektorze: in:										
publicznym public sector . . .	2838	152	560	1890	58	31	9	46	55	37
prywatnym private sector . . .	5308	276	596	3539	306	168	23	108	172	119
Pracujący na własny rachunek . . Self-employed	1297	51	188	536	248	173	13	34	34	21
Pomagający członkowie rodzin . . Contributing family workers	69	.	11	25	.	7	.	8	5	.
Z ogółem pracujący w indywidualnych gospodarstwach rolnych . . . . . Of total employed persons on private farms in agriculture	108	.	28	29	9	8	6	12	7	.
WIEŚ RURAL AREAS . . . . .	6125	205	1078	3407	533	358	23	215	217	88
sektor: publiczny public sector . .	1138	44	246	761	14	8	.	20	30	13
prywatny private sector . .	4987	161	832	2646	519	350	21	195	187	75
Pracownicy najemni Employees . .	4044	169	584	2741	231	97	8	52	105	57
w sektorze: in:										
publicznym public sector . . .	1138	44	246	761	14	8	.	20	30	13
prywatnym private sector . . .	2906	125	339	1980	216	89	6	32	75	44
Pracujący na własny rachunek . . Self-employed	1601	32	378	543	261	230	9	78	56	16
Pomagający członkowie rodzin . . Contributing family workers	480	5	116	124	42	31	6	85	56	15
Z ogółem pracujący w indywidualnych gospodarstwach rolnych . . . . . Of total employed persons on private farms in agriculture	1644	24	434	476	210	190	14	157	108	31

TABL. 2.13. PRACUJĄCY WEDŁUG CZASU PRACY I WYBRANYCH SEKCJI PKD  
EMPLOYED PERSONS BY WORKING TIME AND SELECTED NACE SECTIONS

WYSZCZEGÓLNIENIE SPECIFICATION	Ogółem Total	Pracujący <i>Persons employed</i>								
		w pełnym wymiarze czasu <i>full-time</i>					w niepełnym wymiarze czasu <i>part-time</i>			
		nie pracowali w badanym tygodniu, ale mają pracę <i>did not work in the reference week but had a job</i>	przepracowali w badanym tygodniu <i>by hours worked in the reference week</i>				nie pracowali w badanym tygodniu, ale mają pracę <i>did not work in the reference week but had a job</i>	przepracowali w badanym tygodniu <i>by hours worked in the reference week</i>		
			do 39 godzin <i>up to 39 hours</i>	40—49	50—59	60 godzin i więcej <i>and more</i>		1—19 godzin <i>hours</i>	20—29	30 godzin i więcej <i>and more</i>
w tysiącach <i>in thousands</i>										
OGÓŁEM . . . . . TOTAL	15636	685	2433	9397	1150	738	70	412	483	268
z ogółem wybrane sekcje: of total selected sections:										
Rolnictwo, leśnictwo, łowiectwo i rybactwo . . . . . <i>Agriculture, forestry and fishing</i>	1908	34	479	610	232	207	21	170	117	39
Przetwórstwo przemysłowe . . . . . <i>Manufacturing</i>	2948	132	322	2151	174	79	.	24	39	22
Budownictwo <i>Construction</i> . . . .	1241	71	118	680	215	118	.	12	15	9
Handel; naprawa pojazdów samochodowych <sup>Δ</sup> . . . . . <i>Trade; repair of motor vehicles<sup>Δ</sup></i>	2264	94	263	1422	189	101	11	48	75	60
Transport i gospodarka magazynowa <i>Transportation and storage</i>	913	40	98	555	101	83	.	8	16	10
Edukacja <i>Education</i> . . . . .	1207	75	416	576	22	9	7	41	40	22
Opieka zdrowotna i pomoc społeczna <i>Human health and social work activities</i>	956	46	196	575	26	23	.	23	43	20

TABL. 2.14. PRACUJĄCY WEDŁUG CZASU PRACY I WIEKU  
EMPLOYED PERSONS BY WORKING TIME AND AGE

WYSZCZEGÓLNIENIE SPECIFICATION	Ogółem Total	Pracujący <i>Persons employed</i>								
		w pełnym wymiarze czasu <i>full-time</i>						w niepełnym wymiarze czasu <i>part-time</i>		
		nie pracowali w badanym tygodniu, ale mają pracę <i>did not work in the reference week but had a job</i>	przepracowali w badanym tygodniu <i>by hours worked in the reference week</i>				nie pracowali w badanym tygodniu, ale mają pracę <i>did not work in the reference week but had a job</i>	przepracowali w badanym tygodniu <i>by hours worked in the reference week</i>		
			do 39 godzin up to 39 hours	40—49	50—59	60 godzin i więcej and more		1—19 godzin hours	20—29	30 godzin i więcej and more
	w tysiącach <i>in thousands</i>									
OGÓŁEM . . . . . TOTAL	15636	685	2433	9397	1150	738	70	412	483	268
15—24 lat <i>years</i> . . . . .	1135	38	143	666	65	35	7	71	68	41
25—34 . . . . .	4358	266	642	2736	298	179	21	66	90	59
35—44 . . . . .	4143	159	667	2572	340	221	11	51	76	45
45—54 . . . . .	3614	122	613	2183	286	196	10	65	87	52
55 lat i więcej <i>years and more</i> . .	2387	100	367	1240	160	107	22	159	162	70
Mężczyźni <i>Males</i> . . . . .	8682	292	1135	5284	905	607	22	158	186	94
15—24 lat <i>years</i> . . . . .	701	19	90	423	55	31	.	35	31	15
25—34 . . . . .	2465	76	314	1601	243	160	5	22	29	15
35—44 . . . . .	2233	74	289	1382	260	177	.	15	20	11
45—54 . . . . .	1856	57	244	1116	218	152	.	18	32	17
55 lat i więcej <i>years and more</i> . .	1427	66	198	763	129	86	8	67	74	35
Kobiety <i>Females</i> . . . . .	6954	393	1298	4114	245	132	48	254	298	174
15—24 lat <i>years</i> . . . . .	434	19	54	243	11	.	.	37	37	26
25—34 . . . . .	1892	190	328	1135	55	19	16	43	61	44
35—44 . . . . .	1910	84	378	1189	80	44	8	35	56	34
45—54 . . . . .	1758	65	369	1068	68	44	7	47	55	35
55 lat i więcej <i>years and more</i> . .	960	33	169	478	31	21	13	92	88	35

**TABL. 2.15. PRACUJĄCY W NIEPEŁNYM WYMIARZE CZASU PRACY WEDŁUG PRZYZYNY  
I STATUSU ZATRUDNIENIA  
PERSONS EMPLOYED PART-TIME BY REASONS AND EMPLOYMENT STATUS**

WYSZCZEGÓLNIENIE SPECIFICATION	Ogółem <i>Total</i>	W tym według przyczyn: <i>Of which by reasons:</i>				
		nauka w szkole, na kursie <i>education, training</i>	choroba, niepełno- sprawność <i>illness, disability</i>	niemożność znalezienia pracy w pełnym wymiarze czasu <i>lack of a full-time job</i>	taki wymiar czasu odpowiada respondentowi <i>work time suiting the respondet</i>	opieka nad dziećmi, osobą nie- pełnosprawną <i>taking care of children, disabled person</i>
		w tysiącach <i>in thousands</i>				
OGÓŁEM . . . . . <i>TOTAL</i>	1233	111	84	309	537	113
sektor: publiczny <i>public sector</i> . . . .	212	5	10	67	92	16
prywatny <i>private sector</i> . . . .	1021	107	74	241	445	97
Pracownicy najemni <i>Employees</i> . . . .	791	86	43	248	298	57
w sektorze: <i>in:</i>						
publicznym <i>public sector</i> . . . . .	212	5	10	67	92	16
prywatnym <i>private sector</i> . . . . .	578	81	34	181	206	40
Pracujący na własny rachunek . . . . . <i>Self-employed</i>	260	.	20	29	168	25
Pomagający członkowie rodzin . . . . . <i>Contributing family workers</i>	182	22	21	31	72	32
Mężczyźni <i>Males</i> . . . . .	459	54	49	114	202	12
sektor: publiczny <i>public sector</i> . . . .	58	.	.	10	34	.
prywatny <i>private sector</i> . . . .	402	52	45	104	168	10
Pracownicy najemni <i>Employees</i> . . . .	261	38	22	75	104	5
w sektorze: <i>in:</i>						
publicznym <i>public sector</i> . . . . .	58	.	.	10	34	.
prywatnym <i>private sector</i> . . . . .	204	36	17	65	70	.
Pracujący na własny rachunek . . . . . <i>Self-employed</i>	121	.	15	20	72	.
Pomagający członkowie rodzin . . . . . <i>Contributing family workers</i>	77	14	12	19	25	.
Kobiety <i>Females</i> . . . . .	774	57	35	195	336	101
sektor: publiczny <i>public sector</i> . . . .	155	.	6	58	58	15
prywatny <i>private sector</i> . . . .	619	54	29	137	278	87
Pracownicy najemni <i>Employees</i> . . . .	529	48	22	173	194	52
w sektorze: <i>in:</i>						
publicznym <i>public sector</i> . . . . .	155	.	6	58	58	15
prywatnym <i>private sector</i> . . . . .	375	46	16	116	136	37
Pracujący na własny rachunek . . . . . <i>Self-employed</i>	139	.	5	9	95	22
Pomagający członkowie rodzin . . . . . <i>Contributing family workers</i>	106	8	8	12	47	28

TABL. 2.16. PRACUJĄCY W WIĘCEJ NIŻ JEDNYM MIEJSCU PRACY WEDŁUG SEKTORÓW EKONOMICZNYCH<sup>1)</sup>  
EMPLOYED PERSONS HAVING MORE THAN ONE JOB BY ECONOMIC SECTORS<sup>1)</sup>

PRACA DODATKOWA ADDITIONAL JOB A — razem <i>total</i> B — w sektorze przemysłowym <i>in industry</i> C — w sektorze rolniczym <i>in agriculture</i> D — w tym w rolnictwie indywidualnym on private farms in agriculture E — w sektorze usługowym <i>in services</i>	Ogółem <i>Total</i>	Pracujący głównie w sektorze <i>Working mainly in</i>			W tym jako pracownicy najemni w sektorze <i>Working mainly as employees</i>			
		przemysło- wym <i>industry</i>	rolniczym <i>agriculture</i>	usługowym <i>services</i>	razem <i>total</i>	przemysło- wym <i>industry</i>	rolniczym <i>agriculture</i>	usługowym <i>services</i>
w tysiącach <i>in thousands</i>								
OGÓŁEM . . . . . A	1071	311	75	685	880	274	19	586
TOTAL B	63	21	18	24	37	17	—	19
C	515	236	25	255	439	208	17	214
D	512	235	23	255	438	207	17	214
E	492	54	33	404	403	49	.	352
Pracujący na rachunek własny . . . . A <i>Self-employed</i>	572	208	38	325	469	183	13	273
Pracownicy najemni <i>Employees</i> . . . A	318	31	25	261	256	27	.	228
Pomagający członkowie rodzin . . . . A <i>Contributing family workers</i>	182	72	11	98	155	65	6	85
w % <i>in %</i>								
W % ogółu pracujących danej grupy A <i>In % of total employment of each group</i>	6,9	6,5	3,9	7,7	7,2	6,4	8,8	7,6

1) Patrz „Uwagi do tablic”, str. 18.  
1) See "Comments to tables", page 28.

TABL. 2.17. PRACUJĄCY W WIĘCEJ NIŻ JEDNYM MIEJSCU PRACY WEDŁUG LICZBY GODZIN PRZEPRACOWANYCH W BADANYM TYGODNIU W GŁÓWNYM I DODATKOWYCH MIEJSCACH PRACY<sup>1)</sup>  
EMPLOYED PERSONS HAVING MORE THAN ONE JOB BY NUMBER OF HOURS WORKED IN THE REFERENCE WEEK IN THE MAIN AND ADDITIONAL JOBS<sup>1)</sup>

PRACA DODATKOWA ADDITIONAL JOB	Ogółem Total	Praca główna Main job				
		do 29 godzin hours and less	30—39	40—49	50—59	60 godzin i więcej and more
w tysiącach in thousands						
OGÓŁEM . . . . . TOTAL	896	146	98	542	68	41
Do 19 godzin hours and less . . . .	640	102	71	389	48	29
20—29 . . . . .	190	33	17	118	13	9
30 godzin i więcej hours and more . .	66	12	10	35	6	.
w godzinach in hours						
Przeciętna liczba godzin przepracowanych w pracy dodatkowej . . . . . Average number of hours worked in the reference week in additional job	13,3	13,5	13,5	13,1	14,2	13,9

1) Bez osób, które mają pracę główną i dodatkową, ale nie wykonywały ich w badanym tygodniu.  
1) Excluding persons with the main and additional job who did not work in the reference week.

**TABL. 2.18. PRACUJĄCY W WIĘCEJ NIŻ JEDNYM MIEJSCU PRACY WEDŁUG WIEKU I POZIOMU WYKSZTAŁCENIA**  
**EMPLOYED PERSONS HAVING MORE THAN ONE JOB BY AGE AND LEVEL OF EDUCATION**

WYSZCZEGÓLNIENIE SPECIFICATION	Ogółem <i>Total</i>		W tym w pracy głównej <i>Of which in main job</i>			
	w tysiącach <i>in thousands</i>	w % ogółu pracujących w danej grupie <i>in % of total employment of each group</i>	pracujący na własny rachunek <i>self-employed</i>		pracownicy najemni <i>employees</i>	
			w tysiącach <i>in thousands</i>	w % <sup>1)</sup> <i>in %<sup>1)</sup></i>	w tysiącach <i>in thousands</i>	w % <sup>1)</sup> <i>in %<sup>1)</sup></i>
<b>OGÓŁEM</b> <b>TOTAL</b>	<b>1071</b>	<b>6,9</b>	<b>178</b>	<b>6,2</b>	<b>880</b>	<b>7,2</b>
według wieku <i>by age</i>						
15—24 lat <i>years</i>	34	3,0	.	×	31	3,1
25—34	254	5,8	39	7,2	211	5,7
35—44	347	8,4	61	7,4	284	8,9
45—54	297	8,2	48	6,0	245	9,1
55 lat i więcej <i>years and more</i>	138	5,8	28	4,2	110	6,9
według poziomu wykształcenia <i>by level of education</i>						
wyższe <i>tertiary</i>	417	8,8	54	8,6	360	8,8
policealne i średnie zawodowe <i>post-secondary and vocational secondary</i>	270	6,3	51	6,2	216	6,5
średnie ogólnokształcące <i>general secondary</i>	60	4,5	10	5,4	48	4,4
zasadnicze zawodowe <i>basic vocational</i>	274	6,6	52	5,5	219	7,2
gimnazjalne, podstawowe i niepełne podstawowe <i>lower secondary, primary and incomplete primary</i>	50	4,7	11	3,6	38	5,9

1) Ogółu pracujących w danej grupie.

1) *Of total employment of each group.*

**TABL. 2.19. PRACUJĄCY POSZUKUJĄCY INNEJ PRACY GŁÓWNEJ LUB DODATKOWEJ WEDŁUG PRZYCZYN POSZUKIWANIA PRACY, WIEKU, POZIOMU WYKSZTAŁCENIA I WYBRANYCH SEKCJI PKD**  
**EMPLOYED PERSONS SEEKING ANOTHER MAIN JOB BY REASONS, AGE, LEVEL OF EDUCATION AND SELECTED NACE SECTIONS**

WYSZCZEGÓLNIENIE SPECIFICATION	Ogółem <i>Total</i>		W tym z przyczyn <i>Of which by reasons</i>			
	w tysiącach <i>in thousands</i>	w % ogółu pracujących w danej grupie <i>in % of total employment of each group</i>	obawa przed utrataą obecnej pracy <i>possibility of losing current job</i>		poszukiwanie lepszyc warunków finansowych <i>looking for a better paid job</i>	
			poszukiwanie stałej pracy <i>looking for a permanent job</i>			
<b>OGÓŁEM</b> <b>TOTAL</b>	<b>371</b>	<b>2,4</b>	<b>30</b>	<b>192</b>	<b>47</b>	
według wieku <i>by age</i>						
15—24 lat <i>years</i>	57	5,0	.	21	9	
25—34	142	3,3	10	72	21	
35—44	94	2,3	9	56	9	
45—54	59	1,6	5	33	6	
55 lat i więcej <i>years and more</i>	19	0,8	.	10	.	
według poziomu wykształcenia <i>by level of education</i>						
wyższe <i>tertiary</i>	133	2,8	11	69	10	
policealne i średnie zawodowe <i>post-secondary and vocational secondary</i>	92	2,1	9	48	12	
średnie ogólnokształcące <i>general secondary</i>	37	2,7	.	20	5	
zasadnicze zawodowe <i>basic vocational</i>	83	2,0	.	45	14	
gimnazjalne, podstawowe i niepełne podstawowe <i>lower secondary, primary and incomplete primary</i>	27	2,5	.	11	6	
według wybranych sekcji PKD <i>by selected NACE sections</i>						
Rolnictwo, leśnictwo, łowiectwo i rybactwo <i>Agriculture, forestry and fishing</i>	78	4,1	—	41	14	
Przetwórstwo przemysłowe <i>Manufacturing</i>	44	1,5	9	21	5	
Budownictwo <i>Construction</i>	34	2,7	.	16	7	
Handel; naprawa pojazdów samochodowych <sup>Δ</sup> <i>Trade; repair of motor vehicles<sup>Δ</sup></i>	58	2,5	6	31	.	
Transport i gospodarka magazynowa <i>Transportation and storage</i>	16	1,8	.	9	.	
Edukacja <i>Education</i>	21	1,8	.	11	.	
Opieka zdrowotna i pomoc społeczna <i>Human health and social work activities</i>	17	1,8	.	11	.	

TABL. 2.20. PRACUJĄCY W WIEKU 15—64 LAT WEDŁUG STATUSU ZATRUDNIENIA  
ORAZ DZIEDZINY UKONCZONEGO WYKSZTAŁCENIA  
EMPLOYED PERSONS AGED 15—64 BY EMPLOYMENT STATUS AND FIELD  
OF EDUCATIONAL ATTAINMENT

WYSZCZEGÓLNIENIE SPECIFICATION	Ogółem Total	Pracownicy najemni Employees	Pracujący na własny rachunek Self-employed		Pomagający członkowie rodzin Contributing family workers
			razem total	w tym pracodawcy of which employers	
	w tysiącach in thousands				
OGÓŁEM . . . . . TOTAL	15636	12189	2898	659	549
Kształcenie nauczycieli oraz pedagogika . . . . . Teacher training and education science	788	745	40	14	.
Nauki humanistyczne, nauka o językach i sztuka . . . . . Humanities, languages and arts	423	357	63	13	.
Nauki społeczne, ekonomia i prawo . . . . . Social sciences, business and law	2915	2469	376	121	69
Nauki ścisłe, matematyka i informatyka . . . . . Science, mathematics and computing	623	535	82	31	6
Inżynieria, procesy produkcyjne i budownictwo . . . . . Engineering, manufacturing	5953	4571	1222	291	160
Rolnictwo i weterynaria Agriculture and veterinary . . . . .	931	460	372	50	100
Zdrowie i opieka społeczna Health and social welfare . . . .	730	612	109	36	9
Usługi Services . . . . .	868	685	148	37	36
Programy ogólne General programmes . . . . .	2397	1750	484	67	164
Nieznana dziedzina Unknown . . . . .	7	6	.	—	—
Mężczyźni Males . . . . .	8682	6538	1937	452	207
Kształcenie nauczycieli oraz pedagogika . . . . . Teacher training and education science	188	169	19	7	—
Nauki humanistyczne, nauka o językach i sztuka . . . . . Humanities, languages and arts	153	119	33	7	.
Nauki społeczne, ekonomia i prawo . . . . . Social sciences, business and law	836	679	145	53	13
Nauki ścisłe, matematyka i informatyka . . . . . Science, mathematics and computing	394	329	62	23	.
Inżynieria, procesy produkcyjne i budownictwo . . . . . Engineering, manufacturing	4790	3689	1022	260	79
Rolnictwo i weterynaria Agriculture and veterinary . . . . .	543	240	268	34	36
Zdrowie i opieka społeczna Health and social welfare . . . .	130	98	31	10	.
Usługi Services . . . . .	340	288	45	16	6
Programy ogólne General programmes . . . . .	1305	924	312	41	69
Nieznana dziedzina Unknown . . . . .	.	.	.	—	—
Kobiety Females . . . . .	6954	5651	961	207	342
Kształcenie nauczycieli oraz pedagogika . . . . . Teacher training and education science	600	576	21	7	.
Nauki humanistyczne, nauka o językach i sztuka . . . . . Humanities, languages and arts	270	237	30	7	.
Nauki społeczne, ekonomia i prawo . . . . . Social sciences, business and law	2078	1790	232	68	56
Nauki ścisłe, matematyka i informatyka . . . . . Science, mathematics and computing	229	206	20	8	.
Inżynieria, procesy produkcyjne i budownictwo . . . . . Engineering, manufacturing	1163	882	200	31	81
Rolnictwo i weterynaria Agriculture and veterinary . . . . .	388	220	105	16	64
Zdrowie i opieka społeczna Health and social welfare . . . .	601	514	78	26	8
Usługi Services . . . . .	528	396	102	21	30
Programy ogólne General programmes . . . . .	1093	826	172	25	95
Nieznana dziedzina Unknown . . . . .	.	.	.	—	—

**TABL. 2.20. PRACUJĄCY W WIEKU 15—64 LAT WEDŁUG STATUSU ZATRUDNIENIA ORAZ DZIEDZINY UKOŃCZONEGO WYKSZTAŁCENIA (dok.)**  
**EMPLOYED PERSONS AGED 15—64 BY EMPLOYMENT STATUS AND FIELD OF EDUCATIONAL ATTAINMENT (cont.)**

WYSZCZEGÓLNIENIE SPECIFICATION	Ogółem Total	Pracownicy najemni Employees	Pracujący na własny rachunek Self-employed		Pomagający członkowie rodzin Contributing family workers
			razem total	w tym pracodawcy of which employers	
w tysiącach in thousands					
MIASTA URBAN AREAS . . . . .	9511	8145	1297	452	69
Kształcenie nauczycieli oraz pedagogika . . . . . Teacher training and education science	550	524	26	9	—
Nauki humanistyczne, nauka o językach i sztuka . . . . . Humanities, languages and arts	350	298	51	12	.
Nauki społeczne, ekonomia i prawo . . . . . Social sciences, business and law	2062	1808	240	92	15
Nauki ścisłe, matematyka i informatyka . . . . . Science, mathematics and computing	485	420	65	27	—
Inżynieria, procesy produkcyjne i budownictwo . . . . . Engineering, manufacturing	3403	2835	542	192	27
Rolnictwo i weterynaria Agriculture and veterinary . . . . .	290	219	65	26	6
Zdrowie i opieka społeczna Health and social welfare . . . .	552	471	79	24	.
Usługi Services . . . . .	524	450	69	24	5
Programy ogólne General programmes . . . . .	1291	1118	160	46	14
Nieznana dziedzina Unknown . . . . .	5	.	.	—	—
WIEŚ RURAL AREAS . . . . .	6125	4044	1601	207	480
Kształcenie nauczycieli oraz pedagogika . . . . . Teacher training and education science	238	221	15	.	.
Nauki humanistyczne, nauka o językach i sztuka . . . . . Humanities, languages and arts	74	59	12	.	.
Nauki społeczne, ekonomia i prawo . . . . . Social sciences, business and law	852	661	137	29	54
Nauki ścisłe, matematyka i informatyka . . . . . Science, mathematics and computing	138	115	17	.	5
Inżynieria, procesy produkcyjne i budownictwo . . . . . Engineering, manufacturing	2550	1736	681	100	133
Rolnictwo i weterynaria Agriculture and veterinary . . . . .	642	241	307	23	94
Zdrowie i opieka społeczna Health and social welfare . . . .	179	141	30	11	8
Usługi Services . . . . .	344	235	79	13	30
Programy ogólne General programmes . . . . .	1106	632	324	21	150
Nieznana dziedzina Unknown . . . . .			—	—	

TABL. 2.21. PRACUJĄCY WEDŁUG POZIOMU WYKSZTAŁCENIA I WIEKU  
EMPLOYED PERSONS BY LEVEL OF EDUCATION AND AGE

WYSZCZEGÓLNIENIE SPECIFICATION	Ogółem Total	Z wykształceniem <i>Level of education</i>				
		wyższym tertiary	policealnym i średnim zawodowym <i>post-secondary and vocational secondary</i>	średnim ogólno- kształcącym <i>general secondary</i>	zasadniczym zawodowym <i>basic vocational</i>	gimnazjalnym, podstawowym i niepełnym podstawowym <i>lower secondary, primary and incomplete primary</i>
	w tysiącach <i>in thousands</i>					
OGÓŁEM TOTAL	15636	4739	4317	1339	4177	1063
15—24 lat <i>years</i>	1135	172	354	278	207	125
25—34	4358	1999	1096	412	699	151
35—44	4143	1284	1060	313	1267	218
45—54	3614	753	1115	199	1300	247
55—64	2134	448	646	128	659	253
65 lat i więcej <i>years and more</i>	253	83	46	10	46	68
wiek produkcyjny <i>working age</i>	15161	4596	4210	1310	4098	947
mobilny <i>mobile</i>	9613	3455	2510	1002	2173	473
niemobilny <i>non-mobile</i>	5548	1141	1700	308	1925	473
Mężczyźni <i>Males</i>	8682	2065	2428	634	2880	673
15—24 lat <i>years</i>	701	63	244	138	158	97
25—34	2465	857	719	252	518	119
35—44	2233	549	580	139	824	140
45—54	1856	295	516	63	854	128
55—64	1270	245	342	39	494	149
65 lat i więcej <i>years and more</i>	157	55	27	.	32	39
wiek produkcyjny <i>working age</i>	8511	2010	2402	631	2848	620
mobilny <i>mobile</i>	5385	1470	1544	529	1500	343
niemobilny <i>non-mobile</i>	3126	540	858	102	1348	277
Kobiety <i>Females</i>	6954	2674	1889	705	1297	390
15—24 lat <i>years</i>	434	108	110	140	49	28
25—34	1892	1142	376	160	181	32
35—44	1910	734	480	174	443	78
45—54	1758	458	599	136	446	119
55—64	864	203	304	89	164	105
65 lat i więcej <i>years and more</i>	96	28	20	6	14	28
wiek produkcyjny <i>working age</i>	6650	2586	1809	679	1250	327
mobilny <i>mobile</i>	4228	1985	967	473	673	130
niemobilny <i>non-mobile</i>	2422	601	842	206	577	196

TABL. 2.21. PRACUJĄCY WEDŁUG POZIOMU WYKSZTAŁCENIA I WIEKU (dok.)  
EMPLOYED PERSONS BY LEVEL OF EDUCATION AND AGE (cont.)

WYSZCZEGÓLNIENIE SPECIFICATION	Ogółem Total	Z wykształceniem    Level of education				
		wyższym tertiary	policealnym i średnim zawodowym post-secondary and vocational secondary	średnim ogólno- kształcącym general secondary	zasadniczym zawodowym basic vocational	gimnazjalnym, podstawowym i niepełnym podstawowym lower secondary, primary and incomplete primary
w tysiącach    in thousands						
MIASTA    URBAN AREAS    . . . . .	9511	3661	2668	922	1887	373
15—24 lat    years    . . . . .	571	115	149	177	75	56
25—34    . . . . .	2745	1477	616	282	302	68
35—44    . . . . .	2511	1015	658	224	548	66
45—54    . . . . .	2142	602	731	130	594	85
55—64    . . . . .	1391	381	477	102	348	83
65 lat i więcej    years and more    . . . . .	151	71	37	8	21	14
wiek produkcyjny    working age    . . . . .	9218	3537	2584	899	1852	346
mobilny    mobile    . . . . .	5821	2607	1422	683	925	184
niemobilny    non-mobile    . . . . .	3397	930	1161	216	927	162
WIEŚ    RURAL AREAS    . . . . .	6125	1078	1649	417	2290	691
15—24 lat    years    . . . . .	564	57	205	101	132	69
25—34    . . . . .	1612	522	480	129	397	83
35—44    . . . . .	1631	268	402	89	719	153
45—54    . . . . .	1472	152	383	69	706	162
55—64    . . . . .	743	67	169	26	311	171
65 lat i więcej    years and more    . . . . .	102	12	10	.	25	54
wiek produkcyjny    working age    . . . . .	5943	1059	1626	411	2246	600
mobilny    mobile    . . . . .	3792	848	1088	319	1248	289
niemobilny    non-mobile    . . . . .	2151	212	539	92	998	311

# STOPA BEZROBOCIA WEDŁUG WIEKU, PŁCI I MIEJSCA ZAMIESZKANIA

## UNEMPLOYMENT RATE BY AGE, SEX AND PLACE OF RESIDENCE

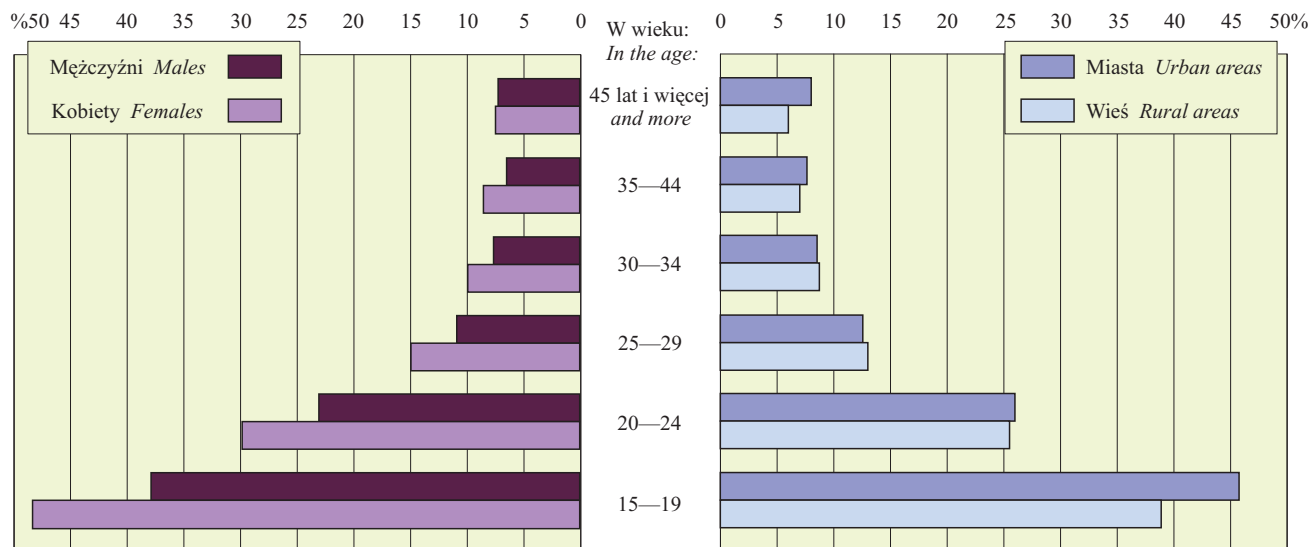

# STOPA BEZROBOCIA WEDŁUG PŁCI I MIEJSCA ZAMIESZKANIA ORAZ POZIOMU WYKSZTAŁCENIA

## UNEMPLOYMENT RATE BY SEX AND PLACE OF RESIDENCE AND THE LEVEL OF EDUCATION

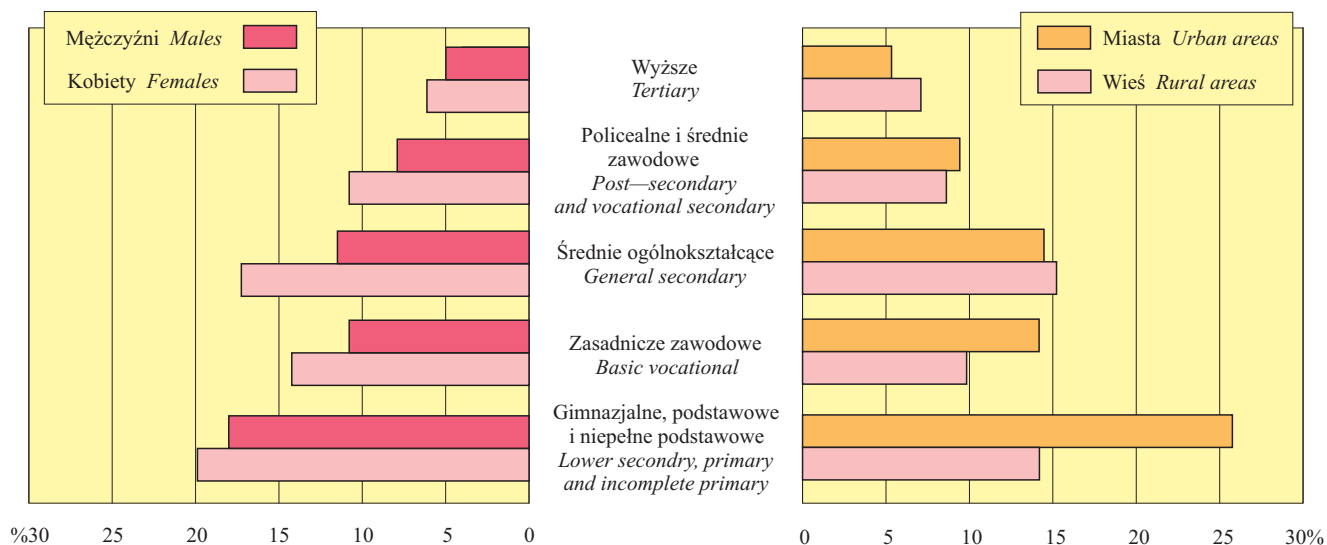

### 3. BEZROBOTNI *UNEMPLOYED PERSONS*

**TABL. 3.1. BEZROBOTNI WEDŁUG PRZYCZYN ZAPRZESTANIA PRACY, PŁCI I MIEJSCA ZAMIESZKANIA**  
***UNEMPLOYED PERSONS BY REASONS FOR LEAVING LAST JOB OR BUSINESS,***  
***SEX AND PLACE OF RESIDENCE***

WYSZCZEGÓLNIENIE SPECIFICATION	Ogółem Total	Dotychczas niepracują Never in employ- ment	Poprzednio pracujący Previously in employment							
			razem total	w tym według przyczyn zaprzestania pracy <sup>1)</sup> selected reasons for leaving last job or business <sup>1)</sup>						
				renta, emerytura retirement, disability pension	likwidacja zakładu pracy lub stanowiska closedown of esta- blishment, redundancy	zwolnienie z innych przyczyn dismissed for other reasons	niezadowa- lające warunki finansowe unsatisfac- tory financial conditions	niezadowa- lające warunki pracy unsatis- factory work conditions	zakończenie pracy na czas okre- siony, dorywczej sezonowej end of temporary seasonal job	ze względów rodzinnych, osobistych <sup>2)</sup> family responsibi- lities <sup>2)</sup>
	w tysiącach in thousands									
OGÓŁEM . . . . . TOTAL	1757	350	1408	36	482	116	88	37	452	55
mężczyźni males . . .	894	171	723	22	266	61	57	19	232	22
kobiety females . . .	864	179	685	15	216	55	31	18	220	32
Miasta Urban areas . .	1079	175	904	29	326	71	58	26	262	36
Wieś Rural areas . . .	678	175	503	8	156	45	30	11	190	18

1) Od 2004 r. podział dotyczy wszystkich osób bezrobotnych uprzednio pracujących. 2) Bez przyczyny i opieka nad dzieckiem lub inną osobą.  
 1) Since 2004 the breakdown concerns all unemployed persons previously in employment. 2) Without reason: care of child or other person.

**TABL. 3.2. BEZROBOTNI WEDŁUG MIEJSCA ZAMIESZKANIA, PŁCI I OKRESU POSZUKIWANIA PRACY**  
***UNEMPLOYED PERSONS BY PLACE OF RESIDENCE, SEX AND DURATION OF JOB SEARCH***

WYSZCZEGÓLNIENIE <i>SPECIFICATION</i>	Ogółem <i>Total</i>			Miasta <i>Urban areas</i>			Wieś <i>Rural areas</i>		
	ogółem <i>total</i>	mężczyźni <i>males</i>	kobiety <i>females</i>	razem <i>total</i>	mężczyźni <i>males</i>	kobiety <i>females</i>	razem <i>total</i>	mężczyźni <i>males</i>	kobiety <i>females</i>
	w tysiącach <i>in thousands</i>								
<b>OGÓŁEM . . . . .</b> <b><i>TOTAL</i></b>	<b>1757</b>	<b>894</b>	<b>864</b>	<b>1079</b>	<b>541</b>	<b>538</b>	<b>678</b>	<b>353</b>	<b>325</b>
Oczekujący na rozpoczęcie pracy <i>The expecting for job beginning</i>	39	26	13	26	18	8	13	8	5
Poszukujący pracy . . . . . <i>Job search</i>	1719	868	851	1053	523	530	665	345	321
Przez okres: <i>During:</i>									
do 1 miesiąca włącznie . . . . <i>month and less</i>	205	114	91	132	73	58	74	41	33
2— 3 miesiące <i>months</i> . . .	290	157	133	166	90	76	124	66	58
4— 6 . . . . .	306	145	162	185	83	102	121	61	60
7—12 . . . . .	329	168	161	211	105	106	118	62	55
13—24 . . . . .	376	178	198	232	107	125	144	72	72
25 miesięcy i więcej . . . . . <i>months and more</i>	251	133	118	153	82	70	98	50	48
Z ogółem bezrobotni zarejestrowani w urzędzie pracy . . . . <i>Of total unemployed registered in la- bour office</i>	1166	571	595	681	333	349	485	238	247
w tym pobierający zasiłek dla bezrobotnych . . . . . <i>the unemployed receiving unem- ployment benefit</i>	188	96	92	115	55	60	73	41	33

TABL. 3.3. BEZROBOTNI WEDŁUG MIEJSCA ZAMIESZKANIA, PŁCI I METOD POSZUKIWANIA<sup>1)</sup> PRACY<sup>2)</sup>  
UNEMPLOYED PERSONS BY PLACE OF RESIDENCE, SEX AND METHODS<sup>1)</sup> OF JOB SEARCH<sup>2)</sup>

WYSZCZEGÓLNIENIE SPECIFICATION	Ogółem Total			Miasta Urban areas			Wieś Rural areas		
	ogółem total	mężczyźni males	kobiety females	razem total	mężczyźni males	kobiety females	razem total	mężczyźni males	kobiety females
	w tysiącach in thousands								
OGÓŁEM . . . . . TOTAL	1757	894	864	1079	541	538	678	353	325
Poszukujący pracy poprzez: Job search:									
powiatowy urząd pracy . . . powiat labour office	1269	625	644	759	369	389	510	256	255
prywatne biuro pośrednictwa pracy . . . . . private employment office	169	79	90	119	56	62	51	23	27
zamieszczanie lub odpowiadanie na ogłoszenia . . . . . placing or answering job adverti- sement s	735	356	380	480	239	242	255	117	138
bezpośredni kontakt z zakładem pracy . . . . . direct contact with employers	1082	575	507	640	341	299	442	234	208
krewnych i znajomych . . . friends, relatives	1384	709	675	854	431	423	530	278	252
podjęcie starań o zorganizowanie własnego miejsca pracy . . making efforts to become self-em- ployed	53	33	20	37	23	14	16	10	6
uczestniczenie w testach, rozmowach kwalifikacyjnych . . . . participation in tests, qualification interviews	301	133	168	204	93	112	97	40	56

1) Suma według metod poszukiwania jest większa niż ogółem poszukujących pracy ze względu na to, że osoba może zaznaczyć dowolną liczbę odpowiedzi. 2) Patrz „Uwagi do tablic”, str. 22.  
1) The sum by the searching methods is higher than the total number of persons seeking a job due to the fact that there is possibility for multiple answers. 2) See "Comments to tables" on page 31.

TABL. 3.4. BEZROBOTNI WEDŁUG MIEJSCA ZAMIESZKANIA, PŁCI I KATEGORII BEZROBOTNYCH  
UNEMPLOYED PERSONS BY PLACE OF RESIDENCE, SEX AND CATEGORIES OF UNEMPLOYED

WYSZCZEGÓLNIENIE SPECIFICATION	Ogółem Total			Miasta Urban areas			Wieś Rural areas		
	ogółem total	mężczyźni males	kobiety females	razem total	mężczyźni males	kobiety females	razem total	mężczyźni males	kobiety females
	w tysiącach in thousands								
OGÓŁEM . . . . . TOTAL	1757	894	864	1079	541	538	678	353	325
bezrobotni, którzy:									
stracili pracę job losers . .	825	451	374	520	281	239	305	170	136
zrezygnowali z pracy . . . job leavers	94	51	43	66	35	31	29	16	13
powracają do pracy po przerwie . . . . . re-entrants	488	221	267	319	138	180	169	83	87
podejmują pracę po raz pierwszy new entrants . . .	350	171	179	175	86	89	175	85	90
w tym absolwenci <sup>1)</sup> . . . school leavers	171	86	85	82	43	39	89	43	46

1) Patrz „Podstawowe definicje”, str. 18.  
1) See "Basic definition" on page 28.

**TABL. 3.5. BEZROBOTNI WEDŁUG MIEJSCA ZAMIESZKANIA, PŁCI I I RODZAJU POSZUKIWANEJ PRACY**  
**UNEMPLOYED PERSONS BY PLACE OF RESIDENCE, SEX AND TYPE OF SOUGHT EMPLOYMENT**

WYSZCZEGÓLNIENIE SPECIFICATION	Ogółem <i>Total</i>			Miasta <i>Urban areas</i>			Wieś <i>Rural areas</i>		
	ogółem <i>total</i>	mężczyźni <i>males</i>	kobiety <i>females</i>	razem <i>total</i>	mężczyźni <i>males</i>	kobiety <i>females</i>	razem <i>total</i>	mężczyźni <i>males</i>	kobiety <i>females</i>
	W tysiącach <i>in thousands</i>								
<b>OGÓŁEM . . . . .</b> <b>TOTAL</b>	<b>1757</b>	<b>894</b>	<b>864</b>	<b>1079</b>	<b>541</b>	<b>538</b>	<b>678</b>	<b>353</b>	<b>325</b>
Poszukujący pracy: <i>Persons seeking employment:</i>									
na własny rachunek . . . . <i>as own-account workers</i>	13	9	.	10	7	.	.	.	.
jako pracownicy najemni . . <i>as employees</i>	1744	885	860	1070	533	536	674	351	323
z tego: <i>of which:</i>									
tylko w pełnym wymiarze czasu <i>only full-time</i>	764	408	356	480	257	223	284	151	133
w pełnym wymiarze czasu, ale mogą podjąć pracę w nie- pełnym wymiarze . . . . <i>full-time, but they can take</i> <i>a part-time job</i>	308	140	169	188	81	107	120	59	61
w niepełnym wymiarze czasu, ale mogą podjąć pracę w pełnym wymiarze . . . . . <i>part-time, but they can take</i> <i>a full-time job</i>	23	6	16	17	5	12	6	.	.
tylko w niepełnym wymiarze czasu <i>only part-time</i>	29	8	21	22	5	17	7	.	.
w jakimkolwiek wymiarze czasu <i>full-time or part-time</i>	620	322	298	363	186	177	257	137	120

**TABL. 3.6. BEZROBOTNI WEDŁUG METOD POSZUKIWANIA<sup>1)</sup> PRACY<sup>2)</sup> I WIEKU**  
**UNEMPLOYED PERSONS BY METHODS<sup>1)</sup> OF JOB SEARCH<sup>2)</sup> AND AGE**

WYSZCZEGÓLNIENIE SPECIFICATION	Ogółem <i>Total</i>	Poszukujący pracy poprzez <i>Methods of job search</i>						
		powiatowy urząd pracy <i>labour office</i>	prywatne biuro pośrednictwa pracy <i>private employment office</i>	zamieszczanie lub odpowia- danie na ogłoszenia <i>placing or answering job advertisements</i>	bezpośredni kontakt z zakładem pracy <i>direct contact with employers</i>	krewnych i znajomych <i>friends, relatives</i>	podjęcie starań o zor- ganizowanie własnego miejsca pracy <i>making efforts to become self-employed</i>	uczestnicze- nie w tes- tach, rozmo- wach kwalifi- kacyjnych <i>participation in tests, qualification interviews</i>
		w tysiącach <i>in thousands</i>						
<b>OGÓŁEM . . . . .</b> <b>TOTAL</b>	<b>1757</b>	<b>1269</b>	<b>169</b>	<b>735</b>	<b>1082</b>	<b>1384</b>	<b>53</b>	<b>301</b>
15—19 lat <i>years</i> . . . . .	67	45	7	28	44	52	.	11
20—24 . . . . .	361	247	37	171	233	284	10	72
25—29 . . . . .	305	229	36	139	196	237	10	64
30—34 . . . . .	216	158	22	98	135	169	11	39
35—44 . . . . .	335	243	29	136	207	274	9	55
45—54 . . . . .	307	230	26	113	186	248	10	42
55—74 . . . . .	166	116	11	50	80	121	.	17
wiek produkcyjny <i>working age</i>	1746	1267	169	732	1080	1375	53	300
mobilny <i>mobile</i> . . .	1283	922	132	572	815	1014	40	241
niemobilny <i>non-mobile</i>	463	345	36	160	265	361	13	59

1) Suma według metod poszukiwania jest większa niż ogółem poszukujących pracy ze względu na to, że osoba może zaznaczyć dowolną liczbę odpowiedzi. 2) Patrz „Uwagi do tablic” str. 22.

1) The sum by the searching methods is higher than the total number of persons seeking a job due to the fact that there is possibility for multiple answers. 2) See "Comments to tables" on page 31.

TABL. 3.7. BEZROBOTNI WEDŁUG METOD<sup>1)</sup> I OKRESU POSZUKIWANIA PRACY<sup>2)</sup>  
 UNEMPLOYED PERSONS BY METHODS<sup>1)</sup> AND DURATION OF JOB SEARCH<sup>2)</sup>

WYSZCZEGÓLNIENIE SPECIFICATION	Ogółem Total	Poszukujący pracy poprzez <i>Methods of job search</i>						
		powiatowy urząd pracy <i>labour office</i>	prywatne biuro pośrednictwa pracy <i>private employment office</i>	zamieszczanie lub odpowia- danie na ogłoszenia <i>placing or answering job advertisements</i>	bezpośredni kontakt z zakładem pracy <i>direct contact with employers</i>	krewnych i znajomych <i>friends, relatives</i>	podjęcie starań o zor- ganizowanie własnego miejsca pracy <i>making efforts to become self-employed</i>	uczestnicze- nie w tes- tach, rozm- wach kwalifi- kacyjnych <i>participation in tests, qualification interviews</i>
		w tysiącach <i>in thousands</i>						
<b>OGÓŁEM . . . . .</b> <b>TOTAL</b>	<b>1757</b>	<b>1269</b>	<b>169</b>	<b>735</b>	<b>1082</b>	<b>1384</b>	<b>53</b>	<b>301</b>
Okres poszukiwania pracy: <i>Duration of job search:</i>								
do 3 miesięcy włącznie . .	495	330	51	221	290	386	14	87
<i>months and less</i>								
4—6 . . . . .	306	212	27	140	193	246	11	55
7—12 . . . . .	329	246	37	133	201	266	11	54
13 miesięcy i więcej . . .	627	481	54	241	398	485	18	105
<i>months and more</i>								
<b>Mężczyźni <i>Males</i> . . . .</b>	<b>894</b>	<b>625</b>	<b>79</b>	<b>356</b>	<b>575</b>	<b>709</b>	<b>33</b>	<b>133</b>
Okres poszukiwania pracy: <i>Duration of job search:</i>								
do 3 miesięcy włącznie . .	271	178	22	111	164	217	9	41
<i>months and less</i>								
4—6 . . . . .	145	96	11	66	95	114	7	23
7—12 . . . . .	168	122	17	66	109	141	7	24
13 miesięcy i więcej . . .	311	228	28	113	208	237	10	46
<i>months and more</i>								
<b>Kobiety <i>Females</i> . . . .</b>	<b>864</b>	<b>644</b>	<b>90</b>	<b>380</b>	<b>507</b>	<b>675</b>	<b>20</b>	<b>168</b>
Okres poszukiwania pracy: <i>Duration of job search:</i>								
do 3 miesięcy włącznie . .	224	152	28	110	126	169	.	46
<i>months and less</i>								
4—6 . . . . .	162	116	16	75	98	133	.	33
7—12 . . . . .	161	123	20	67	92	125	.	30
13 miesięcy i więcej . . .	316	252	25	128	190	248	8	59
<i>months and more</i>								

TABL. 3.8. BEZROBOTNI WEDŁUG METOD<sup>1)</sup> POSZUKIWANIA PRACY<sup>2)</sup> I POZIOMU WYKSZTAŁCENIA  
 UNEMPLOYED PERSONS BY METHODS<sup>1)</sup> OF JOB SEARCH<sup>2)</sup> AND LEVEL OF EDUCATION

WYSZCZEGÓLNIENIE SPECIFICATION	Ogółem Total	Poszukujący pracy poprzez <i>Methods of job search</i>						
		powiatowy urząd pracy <i>labour office</i>	prywatne biuro pośrednictwa pracy <i>private employment office</i>	zamieszczanie lub odpowia- danie na ogłoszenia <i>placing or answering job advertisements</i>	bezpośredni kontakt z zakładem pracy <i>direct contact with employers</i>	krewnych i znajomych <i>friends, relatives</i>	podjęcie starań o zor- ganizowanie własnego miejsca pracy <i>making efforts to become self-employed</i>	uczestnicze- nie w tes- tach, rozm- wach kwalifi- kacyjnych <i>participation in tests, qualification interviews</i>
		w tysiącach <i>in thousands</i>						
<b>OGÓŁEM . . . . .</b> <b>TOTAL</b>	<b>1757</b>	<b>1269</b>	<b>169</b>	<b>735</b>	<b>1082</b>	<b>1384</b>	<b>53</b>	<b>301</b>
wyższe <i>tertiary</i> . . . . .	286	195	38	164	188	222	18	86
policealne <i>post-secondary</i>	69	49	10	35	42	55	5	18
średnie zawodowe . . . .	366	271	35	155	216	300	11	59
<i>vocational secondary</i>								
średnie ogólnokształcące . .	230	154	23	110	139	184	6	51
<i>general secondary</i>								
zasadnicze zawodowe . . .	562	416	45	198	352	442	12	66
<i>basic vocational</i>								
gimnazjalne, podstawowe i nie- pełne podstawowe . . . .	244	184	17	74	145	180	.	22
<i>lower secondary, primary and incomplete primary</i>								
Z ogółem poprzednio pracujący <i>Of total unemployed persons previously employed</i>	1408	1018	133	583	855	1111	48	247

1) Suma według metod poszukiwania jest większa niż ogółem poszukujących pracy ze względu na to, że osoba może zaznaczyć dowolną liczbę odpowiedzi. 2) Patrz „Uwagi do tablic” str. 22.

1) The sum by the searching methods is higher than the total number of persons seeking a job due to the fact that there is possibility for multiple answers. 2) See "Comments to tables" on page 31.

**TABL. 3.9. BEZROBOTNI WEDŁUG METOD POSZUKIWANIA<sup>1)</sup> PRACY<sup>2)</sup> I KATEGORII BEZROBOTNYCH**  
**UNEMPLOYED PERSONS BY METHODS<sup>1)</sup> OF JOB SEARCH<sup>2)</sup> AND CATEGORIES OF UNEMPLOYED**

WYSZCZEGÓLNIENIE SPECIFICATION	Ogółem Total	Poszukujący pracy poprzez <i>Methods of job search</i>						
		powiatowy urząd pracy <i>labour office</i>	prywatne biuro pośrednictwa pracy <i>private employment office</i>	zamieszczanie lub odpowia- danie na ogłoszenia <i>placing or answering job advertisements</i>	bezpośredni kontakt z zakładem pracy <i>direct contact with employers</i>	krewnych i znajomych <i>friends, relatives</i>	podjęcie starań o zor- ganizowanie własnego miejsca pracy <i>making efforts to become self-employed</i>	uczestnicze- nie w tes- tach, rozmo- wach kwalifi- kacyjnych <i>participation in tests, qualification interviews</i>
		w tysiącach <i>in thousands</i>						
<b>OGÓŁEM . . . . .</b> <b>TOTAL</b>	<b>1757</b>	<b>1269</b>	<b>169</b>	<b>735</b>	<b>1082</b>	<b>1384</b>	<b>53</b>	<b>301</b>
bezrobotni, którzy:								
stracili pracę . . . . . <i>job losers</i>	825	636	89	361	532	659	27	160
zrezygnowali z pracy . . <i>job leavers</i>	94	60	14	47	52	73	8	23
powracają do pracy po przerwie . . . . . <i>re-entrants</i>	488	323	31	176	271	379	13	64
podejmują pracę po raz pierwszy . . . . . <i>new entrants</i>	350	251	36	152	227	273	6	54
w tym absolwenci <sup>3)</sup> . . <i>school leavers</i>	171	124	15	85	119	137	.	35
<b>Mężczyźni Males . . . . .</b>	<b>894</b>	<b>625</b>	<b>79</b>	<b>356</b>	<b>575</b>	<b>709</b>	<b>33</b>	<b>133</b>
bezrobotni, którzy:								
stracili pracę . . . . . <i>job losers</i>	451	333	48	185	304	365	18	75
zrezygnowali z pracy . . <i>job leavers</i>	51	29	5	24	28	39	5	11
powracają do pracy po przerwie . . . . . <i>re-entrants</i>	221	142	11	78	132	173	8	23
podejmują pracę po raz pierwszy . . . . . <i>new entrants</i>	171	121	15	69	111	131	.	23
w tym absolwenci <sup>3)</sup> . . <i>school leavers</i>	86	62	6	40	59	69	.	14
<b>Kobiety Females . . . . .</b>	<b>864</b>	<b>644</b>	<b>90</b>	<b>380</b>	<b>507</b>	<b>675</b>	<b>20</b>	<b>168</b>
bezrobotni, którzy:								
stracili pracę . . . . . <i>job losers</i>	374	303	41	175	228	294	9	85
zrezygnowali z pracy . . <i>job leavers</i>	43	31	8	23	24	34	.	12
powracają do pracy po przerwie . . . . . <i>re-entrants</i>	267	180	19	98	139	205	5	41
podejmują pracę po raz pierwszy . . . . . <i>new entrants</i>	179	130	21	83	115	142	.	30
w tym absolwenci <sup>3)</sup> . . <i>school leavers</i>	85	62	9	45	61	69	.	21

1) Suma według metod poszukiwania jest większa niż ogółem poszukujących pracy ze względu na to, że osoba może zaznaczyć dowolną liczbę odpowiedzi. 2) Patrz „Uwagi do tablic” str. 22. 3) Patrz „Podstawowe definicje” str. 18.

1) The sum by the searching methods is higher than the total number of persons seeking a job due to the fact that there is possibility for multiple answers. 2) See "Comments to tables" on page 31. 3) See "Basic definition" on page 28.

TABL. 3.10. BEZROBOTNI WEDŁUG KATEGORII I WIEKU  
UNEMPLOYED PERSONS BY CATEGORIES AND AGE

WYSZCZEGÓLNIENIE SPECIFICATION	Ogółem Total	Bezrobotni, którzy Unemployed persons			
		stracili pracę job losers	zrezygnowali z pracy job leavers	powracają do pracy po przerwie re-entrants	podejmują pracę po raz pierwszy new entrants
		w tysiącach in thousands			
<b>OGÓŁEM . . . . .</b> <b>TOTAL</b>	<b>1757</b>	<b>825</b>	<b>94</b>	<b>488</b>	<b>350</b>
15—24 lat years . . . . .	428	138	16	35	239
25—34 . . . . .	521	260	41	126	93
35—44 . . . . .	335	193	20	109	13
45—54 . . . . .	307	164	13	126	.
55—74 . . . . .	166	70	.	91	.
wiek produkcyjny working age . . . . .	1746	824	93	480	349
mobilny mobile . . . . .	1283	591	77	271	344
niemobilny non-mobile . . . . .	463	233	16	209	5
<b>Mężczyźni Males . . . . .</b>	<b>894</b>	<b>451</b>	<b>51</b>	<b>221</b>	<b>171</b>
15—24 lat years . . . . .	229	78	8	16	127
25—34 . . . . .	253	140	22	49	41
35—44 . . . . .	158	102	11	42	.
45—54 . . . . .	154	86	7	60	.
55—74 . . . . .	100	45	.	53	—
wiek produkcyjny working age . . . . .	892	451	51	219	171
mobilny mobile . . . . .	640	320	41	108	170
niemobilny non-mobile . . . . .	252	130	9	111	.
<b>Kobiety Females . . . . .</b>	<b>864</b>	<b>374</b>	<b>43</b>	<b>267</b>	<b>179</b>
15—24 lat years . . . . .	199	60	8	19	112
25—34 . . . . .	268	119	19	77	52
35—44 . . . . .	177	91	9	67	10
45—54 . . . . .	153	78	6	66	.
55—74 . . . . .	66	26	.	38	—
wiek produkcyjny working age . . . . .	854	373	43	261	178
mobilny mobile . . . . .	644	271	36	163	174
niemobilny non-mobile . . . . .	211	102	7	97	.
<b>MIASTA URBAN AREAS . . . . .</b>	<b>1079</b>	<b>520</b>	<b>66</b>	<b>319</b>	<b>175</b>
15—24 lat years . . . . .	220	77	8	20	115
25—34 . . . . .	324	165	30	79	50
35—44 . . . . .	210	123	15	66	7
45—54 . . . . .	207	108	10	87	.
55—74 . . . . .	118	47	.	68	—
wiek produkcyjny working age . . . . .	1069	518	65	311	174
mobilny mobile . . . . .	753	364	53	164	172
niemobilny non-mobile . . . . .	315	154	13	147	.
<b>WIEŚ RURAL AREAS . . . . .</b>	<b>678</b>	<b>305</b>	<b>29</b>	<b>169</b>	<b>175</b>
15—24 lat years . . . . .	208	61	7	16	123
25—34 . . . . .	197	95	12	47	43
35—44 . . . . .	125	70	6	44	6
45—54 . . . . .	100	56	.	39	.
55—74 . . . . .	48	23	.	23	.
wiek produkcyjny working age . . . . .	677	305	28	169	175
mobilny mobile . . . . .	530	227	25	107	172
niemobilny non-mobile . . . . .	147	79	.	62	.

**TABL. 3.11. BEZROBOTNI WEDŁUG KATEGORII I POZIOMU WYKSZTAŁCENIA**  
**UNEMPLOYED PERSONS BY CATEGORIES AND LEVEL OF EDUCATION**

WYSZCZEGÓLNIENIE SPECIFICATION	Ogółem Total	Bezrobotni, którzy Unemployed persons			
		stracili pracę job losers	zrezygnowali z pracy job leavers	powracają do pracy po przerwie re-entrants	podejmują pracę po raz pierwszy new entrants
		w tysiącach in thousands			
<b>OGÓŁEM . . . . .</b> <b>TOTAL</b>	<b>1757</b>	<b>825</b>	<b>94</b>	<b>488</b>	<b>350</b>
wyższe <i>tertiary</i> . . . . .	286	134	22	57	72
policealne <i>post-secondary</i> . . . . .	69	37	.	19	11
średnie zawodowe <i>vocational secondary</i> . . . . .	366	169	20	99	79
średnie ogólnokształcące <i>general secondary</i> . . . . .	230	93	18	57	63
zasadnicze zawodowe <i>basic vocational</i> . . . . .	562	283	26	180	73
gimnazjalne, podstawowe i niepełne podstawowe <i>lower secondary, primary and incomplete primary</i> . . . . .	244	109	7	76	52
<b>Mężczyźni Males . . . . .</b>	<b>894</b>	<b>451</b>	<b>51</b>	<b>221</b>	<b>171</b>
wyższe <i>tertiary</i> . . . . .	109	52	12	20	25
policealne <i>post-secondary</i> . . . . .	20	11	—	.	.
średnie zawodowe <i>vocational secondary</i> . . . . .	187	90	11	41	46
średnie ogólnokształcące <i>general secondary</i> . . . . .	83	39	8	11	25
zasadnicze zawodowe <i>basic vocational</i> . . . . .	347	191	15	102	38
gimnazjalne, podstawowe i niepełne podstawowe <i>lower secondary, primary and incomplete primary</i> . . . . .	148	68	5	43	32
<b>Kobiety Females . . . . .</b>	<b>864</b>	<b>374</b>	<b>43</b>	<b>267</b>	<b>179</b>
wyższe <i>tertiary</i> . . . . .	177	83	11	37	47
policealne <i>post-secondary</i> . . . . .	49	26	.	15	7
średnie zawodowe <i>vocational secondary</i> . . . . .	179	79	9	58	32
średnie ogólnokształcące <i>general secondary</i> . . . . .	147	53	9	46	38
zasadnicze zawodowe <i>basic vocational</i> . . . . .	215	92	10	78	34
gimnazjalne, podstawowe i niepełne podstawowe <i>lower secondary, primary and incomplete primary</i> . . . . .	96	41	.	33	20
<b>MIASTA URBAN AREAS . . . . .</b>	<b>1079</b>	<b>520</b>	<b>66</b>	<b>319</b>	<b>175</b>
wyższe <i>tertiary</i> . . . . .	203	99	19	43	42
policealne <i>post-secondary</i> . . . . .	49	27	.	13	7
średnie zawodowe <i>vocational secondary</i> . . . . .	230	112	14	70	34
średnie ogólnokształcące <i>general secondary</i> . . . . .	155	66	12	41	36
zasadnicze zawodowe <i>basic vocational</i> . . . . .	312	161	16	107	28
gimnazjalne, podstawowe i niepełne podstawowe <i>lower secondary, primary and incomplete primary</i> . . . . .	130	55	.	44	28
<b>WIEŚ RURAL AREAS . . . . .</b>	<b>678</b>	<b>305</b>	<b>29</b>	<b>169</b>	<b>175</b>
wyższe <i>tertiary</i> . . . . .	83	35	.	14	30
policealne <i>post-secondary</i> . . . . .	20	11	—	6	.
średnie zawodowe <i>vocational secondary</i> . . . . .	137	57	6	29	45
średnie ogólnokształcące <i>general secondary</i> . . . . .	75	27	5	16	27
zasadnicze zawodowe <i>basic vocational</i> . . . . .	250	122	10	73	44
gimnazjalne, podstawowe i niepełne podstawowe <i>lower secondary, primary and incomplete primary</i> . . . . .	114	54	.	32	25

TABL. 3.12. BEZROBOTNI WEDŁUG KATEGORII I RODZAJU POSZUKIWANEJ PRACY  
UNEMPLOYED PERSONS BY CATEGORIES AND TYPE OF SOUGH EMPLOYMENT

WYSZCZEGÓLNIENIE SPECIFICATION	Ogółem Total	Bezrobotni, którzy Unemployed persons			
		stracili pracę job losers	zrezygnowali z pracy job leavers	powracają do pracy po przerwie re-entrants	podjemują pracę po raz pierwszy new entrants
		w tysiącach in thousands			
OGÓŁEM . . . . . TOTAL	1757	825	94	488	350
Poszukujący pracy: Persons seeking employment:					
na własny rachunek . . . . . as own-account workers	13	6	5	.	.
jako pracownicy najemni . . . . . as employees	1744	820	89	487	349
z tego: of which:					
tylko w pełnym wymiarze czasu . . . . . only in full-time	764	390	55	176	142
w pełnym wymiarze czasu, ale mogą podjąć pracę w niepełnym wymiarze . . . . . full-time, but they can take a part-time job	308	138	12	99	59
w niepełnym wymiarze czasu, ale mogą podjąć pracę w pełnym wymiarze . . . . . part-time, but they can take a full-time job	23	5	.	12	5
tylko w niepełnym wymiarze czasu . . . . . only part-time	29	5	.	15	7
w jakimkolwiek wymiarze czasu . . . . . full-time or part-time	620	281	20	184	135

TABL. 3.13. BEZROBOTNI WEDŁUG OKRESU POSZUKIWANIA PRACY I WIEKU  
UNEMPLOYED PERSONS BY DURATION OF JOB SEARCH AND AGE

WYSZCZEGÓLNIENIE SPECIFICATION	Ogółem Total	Według okresu poszukiwania pracy Duration of job search				Przeciętny czas poszukiwania pracy w miesiącach Average duration of job search in months
		do 3 miesięcy włącznie months and less	4—6	7—12	13 miesięcy i więcej months and more	
	w tysiącach in thousands					
OGÓŁEM . . . . . TOTAL	1757	495	306	329	627	11,7
15—19 lat years . . . . .	67	33	21	5	8	14,1
20—24 . . . . .	361	119	79	55	109	10,5
25—29 . . . . .	305	86	54	59	105	12,0
30—34 . . . . .	216	65	36	39	77	11,7
35—44 . . . . .	335	91	49	69	126	11,7
45—54 . . . . .	307	66	45	69	127	13,1
55—74 . . . . .	166	35	22	34	76	50,7
wiek produkcyjny working age . . . . .	1746	493	303	325	624	11,7
mobilny mobile . . . . .	1283	394	239	226	424	11,0
niemobilny non-mobile . . . . .	463	98	64	100	200	13,3
Mężczyźni Males . . . . .	894	271	145	168	311	11,6
15—19 lat years . . . . .	36	18	12	.	.	11,9
20—24 . . . . .	193	67	38	28	60	10,7
25—29 . . . . .	147	44	23	31	48	12,1
30—34 . . . . .	106	35	16	22	34	11,3
35—44 . . . . .	158	50	22	30	56	10,8
45—54 . . . . .	154	34	24	33	63	13,2
55—74 . . . . .	100	22	11	20	47	55,1
wiek produkcyjny working age . . . . .	892	271	143	167	310	11,6
mobilny mobile . . . . .	640	215	110	115	201	10,8
niemobilny non-mobile . . . . .	252	56	34	53	109	13,5

TABL. 3.13. BEZROBOTNI WEDŁUG OKRESU POSZUKIWANIA PRACY I WIEKU (dok.)  
 UNEMPLOYED PERSONS BY DURATION OF JOB SEARCH AND AGE (cont.)

WYSZCZEGÓLNIENIE SPECIFICATION	Ogółem Total	Według okresu poszukiwania pracy Duration of job search				Przeciętny czas poszukiwania pracy w miesiącach Average duration of job search in months
		do 3 miesięcy włącznie months and less	4—6	7—12	13 miesięcy i więcej months and more	
	w tysiącach in thousands					
Kobiety Females . . . . .	864	224	162	161	316	11,8
15—19 lat years . . . . .	31	15	9	.	5	16,2
20—24 . . . . .	168	52	41	26	49	10,3
25—29 . . . . .	158	42	31	28	57	11,9
30—34 . . . . .	110	30	21	17	43	12,1
35—44 . . . . .	177	40	27	38	70	12,5
45—54 . . . . .	153	32	22	36	64	13,0
55—74 . . . . .	66	13	11	14	29	30,4
wiek produkcyjny working age . . . . .	854	222	160	158	314	11,8
mobilny mobile . . . . .	644	179	129	111	224	11,3
niemobilny non-mobile . . . . .	211	42	30	47	91	13,1
MIASTA URBAN AREAS . . . . .	1079	298	185	211	385	11,7
15—19 lat years . . . . .	32	19	8	.	.	13,3
20—24 . . . . .	188	61	46	26	56	10,1
25—29 . . . . .	187	57	34	39	57	11,2
30—34 . . . . .	137	40	22	25	50	11,6
35—44 . . . . .	210	55	31	44	79	11,7
45—54 . . . . .	207	43	28	50	86	13,4
55—74 . . . . .	118	22	16	25	55	52,5
wiek produkcyjny working age . . . . .	1069	295	183	208	383	11,7
mobilny mobile . . . . .	753	232	141	136	244	10,8
niemobilny non-mobile . . . . .	315	63	42	72	138	13,6
WIEŚ RURAL AREAS . . . . .	678	197	121	118	242	11,7
15—19 lat years . . . . .	35	15	13	.	5	6,1
20—24 . . . . .	173	58	33	29	53	11,0
25—29 . . . . .	118	29	20	20	48	13,1
30—34 . . . . .	79	24	14	14	27	12,0
35—44 . . . . .	125	35	18	25	47	11,7
45—54 . . . . .	100	23	18	19	41	12,5
55—74 . . . . .	48	13	5	9	21	42,9
wiek produkcyjny working age . . . . .	677	197	121	117	242	11,7
mobilny mobile . . . . .	530	162	98	90	180	11,3
niemobilny non-mobile . . . . .	147	35	23	28	62	12,7

TABL. 3.14. BEZROBOTNI WEDŁUG OKRESU POSZUKIWANIA PRACY I POZIOMU WYKSZTAŁCENIA  
UNEMPLOYED PERSONS BY DURATION OF JOB SEARCH AND LEVEL OF EDUCATION

WYSZCZEGÓLNIENIE SPECIFICATION	Ogółem Total	Według okresu poszukiwania pracy Duration of job search				Przeciętny czas poszukiwania pracy w miesiącach Average duration of job search in months
		do 3 miesięcy włącznie months and less	4—6	7—12	13 miesięcy i więcej months and more	
		w tysiącach in thousands				
<b>OGÓŁEM . . . . .</b> <b>TOTAL</b>	<b>1757</b>	<b>495</b>	<b>306</b>	<b>329</b>	<b>627</b>	<b>11,7</b>
wyższe tertiary . . . . .	286	93	62	46	85	10,2
policealne post-secondary . . . . .	69	13	16	13	27	12,3
średnie zawodowe vocational secondary . .	366	112	66	72	117	11,2
średnie ogólnokształcące general secondary	230	74	40	42	75	11,2
zasadnicze zawodowe basic vocational . .	562	143	87	112	219	12,1
gimnazjalne, podstawowe i niepełne podsta- wowe lower secondary, primary and incomplete primary	244	60	36	43	105	13,2
<b>Mężczyźni Males . . . . .</b>	<b>894</b>	<b>271</b>	<b>145</b>	<b>168</b>	<b>311</b>	<b>11,6</b>
wyższe tertiary . . . . .	109	34	20	21	33	11,6
policealne post-secondary . . . . .	20	6	.	.	5	10,3
średnie zawodowe vocational secondary . .	187	63	33	34	58	10,7
średnie ogólnokształcące general secondary	83	32	13	14	24	10,9
zasadnicze zawodowe basic vocational . .	347	97	52	69	129	11,6
gimnazjalne, podstawowe i niepełne podsta- wowe lower secondary, primary and incomplete primary	148	38	23	26	62	13,1
<b>Kobiety Females . . . . .</b>	<b>864</b>	<b>224</b>	<b>162</b>	<b>161</b>	<b>316</b>	<b>11,8</b>
wyższe tertiary . . . . .	177	59	42	25	51	9,4
policealne post-secondary . . . . .	49	7	11	9	22	13,1
średnie zawodowe vocational secondary . .	179	49	33	38	59	11,6
średnie ogólnokształcące general secondary	147	41	27	29	50	11,3
zasadnicze zawodowe basic vocational . .	215	46	35	43	91	12,8
gimnazjalne, podstawowe i niepełne podsta- wowe lower secondary, primary and incomplete primary	96	22	14	17	43	13,4

TABL. 3.15. BEZROBOTNI WEDŁUG OKRESU POSZUKIWANIA PRACY I RODZAJU POSZUKIWANEJ PRACY  
UNEMPLOYED PERSONS BY DURATION OF JOB SEARCH AND TYPE OF SOUGHT EMPLOYMENT

WYSZCZEGÓLNIENIE SPECIFICATION	Ogółem Total	Według okresu poszukiwania pracy Duration of job search				Przeciętny czas poszukiwania pracy w miesiącach Average duration of job search in months
		do 3 miesięcy włącznie months and less	4—6	7—12	13 miesięcy i więcej months and more	
	w tysiącach in thousands					
OGÓŁEM . . . . . TOTAL	1757	495	306	329	627	11,7
Poszukujący pracy: Persons seeking employment:						
na własny rachunek as own-account workers . .	13	.	.	.	.	10,5
jako pracownicy najemni as employees . . . .	1744	491	305	327	622	11,7
z tego: of which:						
tylko w pełnym wymiarze czasu only full-time . .	764	225	139	138	262	11,1
w pełnym wymiarze czasu, ale mogą podjąć pracę w niepełnym wymiarze . . . . . in full-time, but they can take a part-time job	308	89	57	65	97	10,7
w niepełnym wymiarze czasu, ale mogą podjąć pracę w pełnym wymiarze . . . . . in part-time, but they can take a full-time job	23	7	6	.	7	10,2
tylko w niepełnym wymiarze czasu only part-time	29	10	6	7	6	9,4
w jakimkolwiek wymiarze czasu in full-time or part-time	620	160	97	114	249	12,9

**TABL. 3.16. BEZROBOTNI WEDŁUG OKRESU POSZUKIWANIA PRACY I KATEGORII BEZROBOTNYCH**  
**UNEMPLOYED PERSONS BY DURATION OF JOB SEARCH AND CATEGORIES OF UNEMPLOYED**

WYSZCZEGÓLNIENIE SPECIFICATION	Ogółem Total	Według okresu poszukiwania pracy Duration of job search				Przeciętny czas poszukiwania pracy w miesiącach Average duration of job search in months
		do 3 miesięcy włącznie months and less	4—6	7—12	13 miesięcy i więcej months and more	
	w tysiącach in thousands					
OGÓŁEM . . . . . TOTAL	1757	495	306	329	627	11,7
bezrobotni, którzy:						
stracili pracę job losers . . . . .	825	270	129	161	265	10,5
zrezygnowali z pracy job leavers . .	94	39	15	13	27	9,7
powracają do pracy po przerwie . . re-entrants	488	101	78	106	203	12,9
podjmują pracę po raz pierwszy . . new entrants	350	85	84	49	132	13,1
Mężczyźni Males . . . . .	894	271	145	168	311	11,6
bezrobotni, którzy:						
stracili pracę job losers . . . . .	451	160	65	87	139	10,2
zrezygnowali z pracy job leavers . .	51	21	7	9	14	9,6
powracają do pracy po przerwie . . re-entrants	221	48	34	48	91	13,0
podjmują pracę po raz pierwszy . . new entrants	171	42	39	23	67	13,6
Kobiety Females . . . . .	864	224	162	161	316	11,8
bezrobotni, którzy:						
stracili pracę job losers . . . . .	374	111	64	74	126	10,8
zrezygnowali z pracy job leavers . .	43	18	8	.	13	9,9
powracają do pracy po przerwie . . re-entrants	267	54	45	57	112	12,8
podjmują pracę po raz pierwszy . . new entrants	179	42	45	25	65	12,6
MIASTA URBAN AREAS . . . . .	1079	298	185	211	385	11,7
bezrobotni, którzy:						
stracili pracę job losers . . . . .	520	168	83	105	164	10,6
zrezygnowali z pracy job leavers . .	66	27	9	9	21	10,2
powracają do pracy po przerwie . . re-entrants	319	62	52	72	132	12,8
podjmują pracę po raz pierwszy . . new entrants	175	41	41	25	68	13,0
WIEŚ RURAL AREAS . . . . .	678	197	121	118	242	11,7
bezrobotni, którzy:						
stracili pracę job losers . . . . .	305	103	46	56	101	10,3
zrezygnowali z pracy job leavers . .	29	12	6	5	6	8,9
powracają do pracy po przerwie . . re-entrants	169	40	26	33	71	13,0
podjmują pracę po raz pierwszy . . new entrants	175	43	43	24	64	13,3

**TABL. 3.17. BEZROBOTNI UPRZEDNIO PRACUJĄCY<sup>1)</sup> WEDŁUG KATEGORII I WYBRANYCH SEKCJI PKD  
OSTATNIEGO MIEJSCA PRACY  
UNEMPLOYED PERSONS PREVIOUSLY IN EMPLOYMENT<sup>1)</sup> BY CATEGORIES  
AND SELECTED NACE SECTIONS OF THE LAST JOB**

WYSZCZEGÓLNIENIE SPECIFICATION	Ogółem Total	Bezrobotni, którzy Unemployed persons		
		stracili pracę job losers	zrezygnowali z pracy job leavers	powracają do pracy po przerwie re-entrants
		w tysiącach in thousands		
<b>OGÓŁEM . . . . . TOTAL</b>	<b>1225</b>	<b>823</b>	<b>94</b>	<b>308</b>
w tym sektor publiczny . . . . . of which public sector	190	131	7	52
z ogółem wybrane sekcje: of total selected sections:				
Rolnictwo, leśnictwo, łowiectwo i rybactwo . . . . . Agriculture, forestry and fishing	37	26	.	9
Przetwórstwo przemysłowe Manufacturing . . . . .	292	200	11	81
Budownictwo Construction . . . . .	188	135	16	36
Handel; naprawa pojazdów samochodowych <sup>Δ</sup> . . . . . Trade; repair of motor vehicles <sup>Δ</sup>	253	164	25	64
Transport i gospodarka magazynowa . . . . . Transportation and storage	45	27	.	14
Edukacja Education . . . . .	50	36	.	13
Opieka zdrowotna i pomoc społeczna . . . . . Human health and social work activities	38	27	.	10

**TABL. 3.18. BEZROBOTNI UPRZEDNIO PRACUJĄCY<sup>1)</sup> WEDŁUG KATEGORII BEZROBOTNYCH  
I ZAWODU WYKONYWANEGO W OSTATNIM MIEJSCU PRACY  
UNEMPLOYED PERSONS PREVIOUSLY IN EMPLOYMENT<sup>1)</sup> BY CATEGORIES  
AND OCCUPATIONS OF THE LAST JOB**

WYSZCZEGÓLNIENIE SPECIFICATION	Ogółem Total	Bezrobotni, którzy Unemployed persons		
		stracili pracę job losers	zrezygnowali z pracy job leavers	powracają do pracy po przerwie re-entrants
		w tysiącach in thousands		
<b>OGÓŁEM . . . . . TOTAL</b>	<b>1225</b>	<b>823</b>	<b>94</b>	<b>308</b>
w tym: of which:				
Przedstawiciele władz publicznych, wyżsi urzędnicy i kierownicy . . . . . Managers	32	19	6	7
Specjaliści . . . . . Professionals	83	54	10	20
Technicy i inny średni personel . . . . . Technicians and associate professionals	90	60	8	21
Pracownicy biurowi . . . . . Clerical support workers	111	76	6	29
Pracownicy usług i sprzedawcy . . . . . Service and sales workers	271	173	24	74
Rolnicy, ogrodnicy, leśnicy i rybacy . . . . . Skilled agricultural, forestry and fishery workers	13	9	.	.
Robotnicy przemysłowi i rzemieślnicy . . . . . Craft and related trades workers	281	196	18	67
Operatorzy i monterzy maszyn i urządzeń . . . . . Plant and machine operators and assemblers	122	86	7	29
Pracownicy przy pracach prostych . . . . . Elementary occupations	219	149	14	57

1) Bez osób z przerwą w pracy 8 lat lub dłuższą.

1) Excluding persons with the break in employment 8 years or more.

**TABL. 3.19. BEZROBOTNI UPRZEDNIO PRACUJĄCY<sup>1)</sup> WEDŁUG PŁCI, MIEJSCA ZAMIESZKANIA I WYBRANYCH SEKCJI PKD OSTATNIEGO MIEJSCA PRACY**  
**UNEMPLOYED PERSONS PREVIOUSLY IN EMPLOYMENT<sup>1)</sup> BY SEX, PLACE OF RESIDENCE AND SELECTED NACE SECTIONS OF THE LAST JOB**

WYSZCZEGÓLNIENIE SPECIFICATION	Ogółem Total	Mężczyźni Males	Kobiety Females	Miasta Urban areas	Wieś Rural areas
	w tysiącach in thousands				
<b>OGÓŁEM . . . . .</b> <b>TOTAL</b>	<b>1225</b>	<b>647</b>	<b>578</b>	<b>788</b>	<b>437</b>
w tym: of which:					
Rolnictwo, leśnictwo, łowiectwo i rybactwo . . . . . Agriculture, forestry and fishing	37	25	12	10	27
Górnictwo i wydobywanie . . . . . Mining and quarrying	7	7	—	5	.
Przetwórstwo przemysłowe . . . . . Manufacturing	292	176	116	178	114
Wytwarzanie i zaopatrywanie w energię elektryczną, gaz, parę wodną i gorącą wodę <sup>Δ</sup> . . . . . Electricity, gas, steam and air conditioning supply	.	.	.	.	.
Dostawa wody; gospodarowanie ściekami i odpadami; rekultywacja <sup>Δ</sup> . . . . . Water supply; sewerage, waste management and remediation activities	13	10	.	10	.
Budownictwo . . . . . Construction	188	180	8	105	83
Handel; naprawa pojazdów samochodowych <sup>Δ</sup> . . . . . Trade; repair of motor vehicles <sup>Δ</sup>	253	90	163	174	79
Transport i gospodarka magazynowa . . . . . Transportation and storage	45	32	12	32	12
Zakwaterowanie i gastronomia <sup>Δ</sup> . . . . . Accommodation and catering <sup>Δ</sup>	54	12	42	35	19
Informacja i komunikacja . . . . . Information and communication	19	10	9	17	.
Działalność finansowa i ubezpieczeniowa . . . . . Financial and insurance activities	22	5	17	18	5
Obsługa rynku nieruchomości <sup>Δ</sup> . . . . . Real estate activities	5	.	.	5	.
Działalność profesjonalna, naukowa i techniczna . . . . . Professional, scientific and technical activities	34	12	22	27	7
Administrowanie i działalność wspierająca <sup>Δ</sup> . . . . . Administrative and support service activities	58	26	33	46	12
Administracja publiczna i obrona narodowa; obowiązkowe zabezpieczenia społeczne . . . . . Public administration and defence; compulsory social security	59	21	38	33	27
Edukacja . . . . . Education	50	11	39	33	17
Opieka zdrowotna i pomoc społeczna . . . . . Human health and social work activities	38	7	31	24	14
Działalność związana z kulturą, rozrywką i rekreacją Arts, entertainment and recreation	16	7	8	12	.
Pozostała działalność usługowa . . . . . Other service activities	22	7	15	15	6

1) Bez osób z przerwą w pracy 8 lat lub dłuższą.

1) Excluding persons with the break in employment 8 years or more.

TABL. 3.20. BEZROBOTNI UPRZEDNIO PRACUJĄCY<sup>1)</sup> WEDŁUG OKRESU POSZUKIWANIA PRACY I ZAWODU WYKONYWANEGO W OSTATNIM MIEJSCU PRACY  
UNEMPLOYED PERSONS PREVIOUSLY IN EMPLOYMENT <sup>1)</sup> BY DURATION OF JOB SEARCH AND OCCUPATION OF THE LAST JOB

WYSZCZEGÓLNIENIE SPECIFICATION	Ogółem Total	Według okresu poszukiwania pracy Duration of job search				Przeciętny czas poszukiwania pracy w miesiącach Average duration of job search in months
		do 3 miesięcy włącznie months and less	4—6	7—12	13 miesięcy i więcej months and more	
	w tysiącach in thousands					
OGÓŁEM . . . . . TOTAL	1225	388	198	238	401	10,6
w tym: of which:						
Przedstawiciele władz publicznych, wyżsi urzędnicy i kierownicy . . . . . Manager	32	10	6	7	9	10,7
Specjaliści . . . . . Professionals	83	26	18	16	24	10,3
Technicy i inny średni personel . . . . . Technicians and associate professionals	90	26	16	20	28	10,7
Pracownicy biurowi . . . . . Clerical support workers	111	36	14	23	38	10,8
Pracownicy usług i sprzedawcy . . . . . Service and sales workers	271	84	44	48	95	11,1
Rolnicy, ogrodnicy, leśnicy i rybacy . . . . . Skilled agricultural, forestry and fishery workers	13	5	.	.	5	9,7
Robotnicy przemysłowi i rzemieślnicy . . . . . Craft and related trades workers	281	87	41	57	95	10,8
Operatorzy i monterzy maszyn i urządzeń . . . . Plant and machine operators and assemblers	122	36	26	24	35	10,0
Pracownicy przy pracach prostych . . . . . Elementary occupations	219	77	30	40	71	10,1

TABL. 3.21. BEZROBOTNI UPRZEDNIO PRACUJĄCY<sup>1)</sup> WEDŁUG OKRESU POSZUKIWANIA PRACY I STAŻU W OSTATNIM MIEJSCU PRACY  
UNEMPLOYED PERSONS PREVIOUSLY IN EMPLOYMENT <sup>1)</sup> BY DURATION OF JOB SEARCH AND SENIORITY OF THE LAST JOB

WYSZCZEGÓLNIENIE SPECIFICATION	Ogółem Total	Według okresu poszukiwania pracy Duration of job search				Przeciętny czas poszukiwania pracy w miesiącach Average duration of job search in months
		do 3 miesięcy włącznie months and less	4—6	7—12	13 miesięcy i więcej months and more	
	w tysiącach in thousands					
OGÓŁEM . . . . . TOTAL	1225	388	198	238	401	10,6
do 1 roku włącznie year and less . . .	598	219	93	102	186	10,0
2—3 lat years . . . . .	296	80	47	60	109	11,7
4—5 . . . . .	113	32	22	27	32	10,2
6—9 . . . . .	82	26	10	17	28	10,5
10 lat i więcej years and more . . . .	135	31	26	32	46	11,5
Mężczyźni Males . . . . .	647	219	95	130	204	10,4
do 1 roku włącznie year and less . . .	310	122	44	58	85	9,4
2—3 lat years . . . . .	154	41	23	31	58	12,1
4—5 . . . . .	61	18	12	13	18	10,3
6—9 . . . . .	45	16	.	9	17	10,3
10 lat i więcej years and more . . . .	77	21	12	19	26	11,6
Kobiety Females . . . . .	578	169	103	108	198	10,8
do 1 roku włącznie year and less . . .	289	96	48	44	100	10,6
2—3 lat years . . . . .	143	39	24	29	51	11,2
4—5 . . . . .	52	13	10	14	14	10,0
6—9 . . . . .	37	10	6	8	12	10,7
10 lat i więcej years and more . . . .	58	10	14	13	20	11,5

1) Bez osób z przerwą w pracy 8 lat lub dłuższą.  
1) Excluding persons with the break in employment 8 years or more.

**TABL. 3.22. BEZROBOTNI UPRZEDNIO PRACUJĄCY<sup>1)</sup> WEDŁUG KATEGORII I STAŻU W OSTATNIM MIEJSCU PRACY**  
**UNEMPLOYED PERSONS PREVIOUSLY IN EMPLOYMENT<sup>1)</sup> BY CATEGORIES AND LENGTH OF THE LAST JOB**

WYSZCZEGÓLNIENIE SPECIFICATION	Ogółem Total	Bezrobotni, którzy Unemployed persons		
		stracili pracę job losers	zrezygnowali z pracy job leavers	powracają do pracy po przerwie re-entrants
	w tysiącach in thousands			
OGÓŁEM TOTAL	1225	823	94	308
do 1 roku włącznie year and less	598	430	44	124
2—3 lat years	296	180	26	90
4—5	113	73	9	31
6—9	82	54	5	23
10 lat i więcej years and more	135	86	9	40
Mężczyźni Males	647	449	51	148
do 1 roku włącznie year and less	310	227	26	57
2—3 lat years	154	97	15	42
4—5	61	43	.	15
6—9	45	32	.	10
10 lat i więcej years and more	77	51	.	23
Kobiety Females	578	374	43	161
do 1 roku włącznie year and less	289	204	18	66
2—3 lat years	143	83	12	48
4—5	52	30	6	16
6—9	37	22	.	13
10 lat i więcej years and more	58	35	5	18

**TABL. 3.23. BEZROBOTNI UPRZEDNIO PRACUJĄCY<sup>1)</sup> WEDŁUG PRZYCZYN ZAPRZESTANIA PRACY, OKRESU POSZUKIWANIA PRACY, PŁCI I SEKTORA WŁASNOŚCI OSTATNIEGO MIEJSCA PRACY**  
**UNEMPLOYED PERSONS PREVIOUSLY IN EMPLOYMENT<sup>1)</sup> BY REASONS FOR LEAVING LAST JOB, DURATION OF JOB SEARCH, SEX AND OWNERSHIP SECTOR OF THE LAST JOB**

WYSZCZEGÓLNIENIE SPECIFICATION	Ogółem Total	W tym przyczyny zaprzestania pracy Selected reasons for leaving last job or business				
		renta, emerytura retirement, disability pension	likwidacja zakładu pracy lub stanowiska liquidation of establishment, redundancy	zwolnienie z innych przyczyn dismissed for other reasons	niezadowolające warunki pracy <sup>2)</sup> unsatisfactory working conditions <sup>2)</sup>	ze względów rodzinnych, osobistych <sup>3)</sup> personal, family res- ponsibilities <sup>3)</sup>
	w tysiącach in thousands					
OGÓŁEM . . . . . TOTAL	1225	20	404	105	35	41
do 3 miesięcy months and less . . . . .	377	5	113	33	12	12
4— 6 . . . . .	205	.	62	22	8	10
7—12 . . . . .	237	7	85	20	7	9
13 miesięcy i więcej months and more . . . . .	405	.	144	30	9	10
Mężczyźni Males . . . . .	647	12	231	53	19	19
do 3 miesięcy months and less . . . . .	213	.	70	18	6	7
4— 6 . . . . .	99	.	33	10	.	5
7—12 . . . . .	130	.	48	11	.	.
13 miesięcy i więcej months and more . . . . .	206	.	80	14	6	.
Kobiety Females . . . . .	578	8	173	52	17	22
do 3 miesięcy months and less . . . . .	165	.	43	15	5	5
4— 6 . . . . .	106	.	30	11	.	5
7—12 . . . . .	108	.	37	9	5	5
13 miesięcy i więcej months and more . . . . .	199	—	63	17	.	7

1) Bez osób, z przerwą w pracy 8 lat lub dłuższą. 2) Łącznie z warunkami finansowymi. 3) Bez przyczyny: opieka nad dzieckiem lub inną osobą.  
1) Excluding persons with the break in employment 8 years or more. 2) Including financial conditions. 3) Without reason: care of child or other person.

TABL. 3.23. BEZROBOTNI UPRZEDNIO PRACUJĄCY<sup>1)</sup> WEDŁUG PRZYZYNY ZAPRZESTANIA PRACY, OKRESU POSZUKIWANIA PRACY, PŁCI I SEKTORA WŁASNOŚCI OSTATNIEGO MIEJSCA PRACY (dok.)  
UNEMPLOYED PERSONS PREVIOUSLY IN EMPLOYMENT<sup>1)</sup> BY REASONS FOR LEAVING LAST JOB, DURATION OF JOB SEARCH, SEX AND OWNERSHIP SECTOR OF THE LAST JOB (cont.)

WYSZCZEGÓLNIENIE SPECIFICATION	Ogółem Total	W tym przyczyny zaprzestania pracy Selected reasons for leaving last job or business				
		renta, emerytura retirement, disability pension	likwidacja zakładu pracy lub stanowiska liquidation of establishment, redundancy	zwolnienie z innych przyczyn dismissed for other reasons	niezadowolające warunki pracy <sup>2)</sup> unsatisfactory working conditions <sup>2)</sup>	ze względów rodzinnych, osobistych <sup>3)</sup> personal, family res- ponsibilities <sup>3)</sup>
		w tysiącach in thousands				
SEKTOR PUBLICZNY PUBLIC SECTOR	190	12	40	12	.	.
do 3 miesięcy months and less . . . . .	53	.	11	.	.	.
4— 6 . . . . .	28	.	5	.	—	—
7—12 . . . . .	33	5	7	.	—	.
13 miesięcy i więcej months and more . .	75	.	17	.	.	.
SEKTOR PRYWATNY PRIVATE SECTOR	1035	8	364	93	31	36
do 3 miesięcy months and less . . . . .	324	.	102	28	10	11
4— 6 . . . . .	177	.	57	19	8	9
7—12 . . . . .	204	.	78	19	7	7
13 miesięcy i więcej months and more . .	330	.	126	26	7	9

1) Bez osób, z przerwą w pracy 8 lat lub dłuższą. 2) Łącznie z warunkami finansowymi. 3) Bez przyczyny: opieka nad dzieckiem lub inną osobą.  
1) Excluding persons with the break in employment 8 years or more. 2) Including financial conditions. 3) Without reason: care of child or other person.

TABL. 3.24. BEZROBOTNI UPRZEDNIO PRACUJĄCY<sup>1)</sup> WEDŁUG STATUSU ZATRUDNIENIA I WYBRANYCH SEKCJI PKD OSTATNIEGO MIEJSCA PRACY  
UNEMPLOYED PERSONS PREVIOUSLY IN EMPLOYMENT<sup>1)</sup> BY EMPLOYMENT STATUS AND SELECTED NACE SECTION OF THE LAST JOB

WYSZCZEGÓLNIENIE SPECIFICATION	Ogółem Total	Pracujący w sektorze Employed in sector		Pracownicy najemni Employees			Pracujący na własny rachunek i pomagający członkowie rodzin Self-employed and contributing family workers
		publicznym public	prywatnym private	razem total	w sektorze in sector		
					publicznym public	prywatnym private	
w tysiącach in thousands							
OGÓŁEM . . . . . TOTAL	1225	190	1035	1138	190	949	87
z ogółem wybrane sekcje: of total selected sections:							
Rolnictwo, leśnictwo, łowiectwo i rybactwo . . Agriculture, forestry and fishing	37	.	35	32	.	29	6
Przetwórstwo przemysłowe Manufacturing . . .	292	7	285	288	7	281	5
Budownictwo Construction . . . . .	188	.	185	167	.	164	21
Handel; naprawa pojazdów samochodowych <sup>Δ</sup> . . Trade; repair of motor vehicles <sup>Δ</sup>	253	.	252	221	.	220	32
Transport i gospodarka magazynowa . . . . . Transportation and storage	45	10	35	42	10	32	.
Edukacja Education . . . . .	50	39	11	50	39	11	—
Opieka zdrowotna i pomoc społeczna . . . . . Human health and social work activities	38	30	8	37	30	7	.

1) Bez osób, z przerwą w pracy 8 lat lub dłuższą.  
1) Excluding persons with the break in employment 8 years or more.

TABL. 3.25. BEZROBOTNI WEDŁUG POZIOMU WYKSZTAŁCENIA I WIEKU  
UNEMPLOYED PERSONS BY LEVEL OF EDUCATION AND AGE

WYSZCZEGÓLNIENIE SPECIFICATION	Z wykształceniem <i>Level of education</i>					
	ogółem <i>total</i>	wyższym <i>tertiary</i>	policealnym i średnim zawodowym <i>post-secondary and vocational secondary</i>	średnim ogólno- kształcącym <i>general secondary</i>	zasadniczym zawodowym <i>basic vocational</i>	gimnazjalnym, podstawowym i niepełnym podstawowym <i>lower secondary, primary and incomplete primary</i>
	w tysiącach <i>in thousands</i>					
OGÓŁEM <i>TOTAL</i>	1757	286	435	230	562	244
15—24 lat <i>years</i>	428	51	121	100	87	69
25—34	521	170	127	58	121	45
35—44	335	40	71	29	148	47
45—54	307	16	77	25	140	50
55—74	166	9	40	19	67	32
wiek produkcyjny <i>working age</i>	1746	285	432	227	560	242
mobilny <i>mobile</i>	1283	261	318	187	356	161
niemobilny <i>non-mobile</i>	463	23	113	40	204	82
Mężczyźni <i>Males</i>	894	109	207	83	347	148
15—24 lat <i>years</i>	229	14	69	41	53	52
25—34	253	64	65	26	71	27
35—44	158	15	24	6	89	25
45—54	154	11	28	6	84	25
55—74	100	5	22	5	50	19
wiek produkcyjny <i>working age</i>	892	108	206	83	346	147
mobilny <i>mobile</i>	640	93	158	72	214	103
niemobilny <i>non-mobile</i>	252	16	48	11	133	44
Kobiety <i>Females</i>	864	177	228	147	215	96
15—24 lat <i>years</i>	199	37	52	59	33	18
25—34	268	106	62	32	50	18
35—44	177	25	47	24	59	22
45—54	153	.	49	19	56	25
55—74	66	.	18	14	17	13
wiek produkcyjny <i>working age</i>	854	176	226	144	213	95
mobilny <i>mobile</i>	644	169	160	115	142	57
niemobilny <i>non-mobile</i>	211	8	65	29	71	38
MIASTA <i>URBAN AREAS</i>	1079	203	278	155	312	130
15—24 lat <i>years</i>	220	31	60	59	28	42
25—34	324	118	76	40	69	22
35—44	210	34	49	21	81	24
45—54	207	13	61	20	86	27
55—74	118	7	32	15	48	15
wiek produkcyjny <i>working age</i>	1069	202	275	152	311	128
mobilny <i>mobile</i>	753	182	185	120	178	87
niemobilny <i>non-mobile</i>	315	20	90	32	133	41
WIEŚ <i>RURAL AREAS</i>	678	83	157	75	250	114
15—24 lat <i>years</i>	208	20	61	41	59	27
25—34	197	53	51	18	53	23
35—44	125	6	21	8	66	23
45—54	100	.	16	5	53	24
55—74	48	.	7	.	19	17
wiek produkcyjny <i>working age</i>	677	83	157	75	249	114
mobilny <i>mobile</i>	530	79	133	67	178	73
niemobilny <i>non-mobile</i>	147	.	24	8	71	41

TABL. 3.26. BEZROBOTNI W WIEKU 15 LAT I WIĘCEJ WEDŁUG OKRESU POSZUKIWANIA PRACY ORAZ DZIEDZINY UKOŃCZONEGO WYKSZTAŁCENIA UNEMPLOYED PERSONS AGED 15 AND MORE BY DURATION OF JOB SEARCH AND FIELD OF EDUCATIONAL ATTAINMENT						
WYSZCZEGÓLNIENIE SPECIFICATION	Ogółem Total	Według okresu poszukiwania pracy Duration of job search				Przeciętny czas poszu- kiwania pracy <i>Average duration of job search in months</i>
		do 3 miesięcy włącznie months and less	4—6	7—12	13 miesięcy i więcej months and more	
	w tysiącach <i>in thousands</i>					
OGÓŁEM . . . . . TOTAL	1757	495	306	329	627	11,7
Kształcenie nauczycieli oraz pedagogika . . . . . Teacher training and education science	51	14	12	8	17	10,5
Nauki humanistyczne, nauka o językach i sztuka . . Humanities, languages and arts	33	9	8	6	10	10,5
Nauki społeczne, ekonomia i prawo . . . . . Social sciences, business and law	279	78	51	57	93	11,2
Nauki ścisłe, matematyka i informatyka . . . . . Science, mathematics and computing	55	19	9	8	18	11,4
Inżynieria, procesy produkcyjne i budownictwo . . Engineering, manufacturing	620	171	102	124	222	11,6
Rolnictwo i weterynaria <i>Agriculture and veterinary</i>	59	17	7	15	21	12,5
Zdrowie i opieka społeczna <i>Health and social welfare</i>	36	9	9	5	12	10,1
Usługi <i>Services</i> . . . . .	151	44	31	22	55	11,6
Programy ogólne <i>General programmes</i> . . . . .	473	134	76	85	179	12,3
Nieznana dziedzina <i>Unknown</i> . . . . .	.	—	—	—	.	x
Mężczyźni <i>Males</i> . . . . .	894	271	145	168	311	11,6
Kształcenie nauczycieli oraz pedagogika . . . . . Teacher training and education science	11	.	.	—	6	14,8
Nauki humanistyczne, nauka o językach i sztuka . . Humanities, languages and arts	10	.	.	.	.	9,5
Nauki społeczne, ekonomia i prawo . . . . . Social sciences, business and law	71	20	12	15	24	12,1
Nauki ścisłe, matematyka i informatyka . . . . . Science, mathematics and computing	35	13	5	7	9	11,4
Inżynieria, procesy produkcyjne i budownictwo . . Engineering, manufacturing	465	136	75	90	164	11,3
Rolnictwo i weterynaria <i>Agriculture and veterinary</i>	24	9	.	6	5	9,6
Zdrowie i opieka społeczna <i>Health and social welfare</i>	5	—	.	.	.	11,1
Usługi <i>Services</i> . . . . .	44	18	8	7	12	11,0
Programy ogólne <i>General programmes</i> . . . . .	230	70	35	39	86	12,4
Nieznana dziedzina <i>Unknown</i> . . . . .	—	—	—	—	—	—
Kobiety <i>Females</i> . . . . .	864	224	162	161	316	11,8
Kształcenie nauczycieli oraz pedagogika . . . . . Teacher training and education science	40	12	10	7	11	9,4
Nauki humanistyczne, nauka o językach i sztuka . . Humanities, languages and arts	23	6	5	.	7	11,0
Nauki społeczne, ekonomia i prawo . . . . . Social sciences, business and law	209	58	39	42	69	10,9
Nauki ścisłe, matematyka i informatyka . . . . . Science, mathematics and computing	20	6	.	.	8	11,2
Inżynieria, procesy produkcyjne i budownictwo . . Engineering, manufacturing	154	36	27	33	58	12,5
Rolnictwo i weterynaria <i>Agriculture and veterinary</i>	36	8	.	9	15	14,1
Zdrowie i opieka społeczna <i>Health and social welfare</i>	31	9	8	.	11	10,0
Usługi <i>Services</i> . . . . .	107	26	23	15	42	11,9
Programy ogólne <i>General programmes</i> . . . . .	243	64	41	45	93	12,2
Nieznana dziedzina <i>Unknown</i> . . . . .	.	—	—	—	.	x

**TABL. 3.26. BEZROBOTNI W WIEKU 15 LAT I WIECEJ WEDŁUG OKRESU POSZUKIWANIA PRACY ORAZ DZIEDZINY UKOŃCZONEGO WYKSZTAŁCENIA (dok.)**  
**UNEMPLOYED PERSONS AGED 15 AND MORE BY DURATION OF JOB SEARCH AND FIELD OF EDUCATIONAL ATTAINMENT (cont.)**

WYSZCZEGÓLNIENIE SPECIFICATION	Ogółem Total	Według okresu poszukiwania pracy Duration of job search				Przeciętny czas poszu- kiwania pracy <i>Average duration of job search in months</i>
		do 3 miesięcy włącznie months and less	4—6	7—12	13 miesięcy i więcej months and more	
	w tysiącach in thousands					
MIASTA URBAN AREAS . . . . .	1079	298	185	211	385	11,7
Kształcenie nauczycieli oraz pedagogika . . . . . Teacher training and education science	34	8	9	5	12	10,9
Nauki humanistyczne, nauka o językach i sztuka . . . Humanities, languages and arts	25	8	7	.	6	10,1
Nauki społeczne, ekonomia i prawo . . . . . Social sciences, business and law	185	50	34	41	60	11,0
Nauki ścisłe, matematyka i informatyka . . . . . Science, mathematics and computing	36	12	7	6	11	11,4
Inżynieria, procesy produkcyjne i budownictwo . . Engineering, manufacturing	378	99	57	78	144	12,1
Rolnictwo i weterynaria Agriculture and veterinary	32	9	.	8	13	13,8
Zdrowie i opieka społeczna Health and social welfare	23	6	7	.	6	8,6
Usługi Services . . . . .	80	22	17	11	30	12,0
Programy ogólne General programmes . . . . .	285	82	46	54	103	11,6
Nieznana dziedzina Unknown . . . . .	.	—	—	—	.	x
WIEŚ RURAL AREAS . . . . .	678	197	121	118	242	11,7
Kształcenie nauczycieli oraz pedagogika . . . . . Teacher training and education science	17	6	.	.	5	9,7
Nauki humanistyczne, nauka o językach i sztuka . . . Humanities, languages and arts	7	.	.	.	.	11,7
Nauki społeczne, ekonomia i prawo . . . . . Social sciences, business and law	94	28	17	16	33	11,6
Nauki ścisłe, matematyka i informatyka . . . . . Science, mathematics and computing	18	7	.	.	7	11,3
Inżynieria, procesy produkcyjne i budownictwo . . Engineering, manufacturing	242	72	46	46	78	10,9
Rolnictwo i weterynaria Agriculture and veterinary	27	8	.	6	8	11,2
Zdrowie i opieka społeczna Health and social welfare	13	.	.	.	6	12,9
Usługi Services . . . . .	71	22	14	11	25	11,3
Programy ogólne General programmes . . . . .	188	51	29	31	77	13,1
Nieznana dziedzina Unknown	—	—	—	—	—	—

**STRUKTURA BIERNYCH ZAWODOWO WEDŁUG PRZYCZYN BIERNOŚCI**  
**STRUCTURE OF ECONOMICALLY INACTIVE PERSONS BY REASONS FOR INACTIVITY**

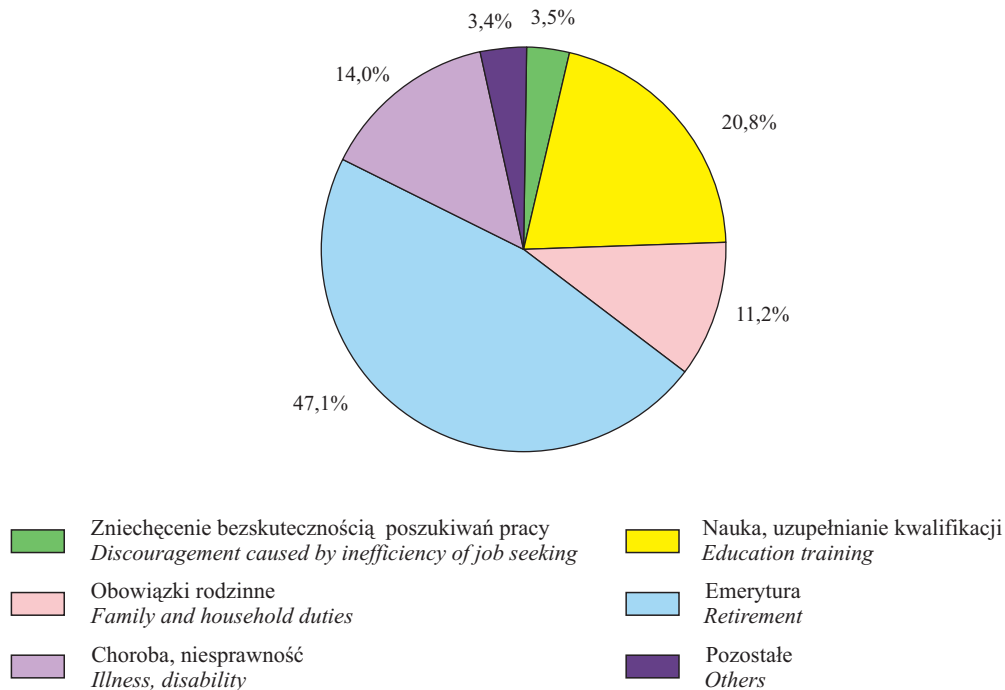

**STRUKTURA BIERNYCH ZAWODOWO WEDŁUG PRZYCZYN BIERNOŚCI, PŁCI I MIEJSCA ZAMIESZKANIA**  
**STRUCTURE OF ECONOMICALLY INACTIVE PERSONS BY REASONS FOR INACTIVITY, SEX AND PLACE OF RESIDENCE**

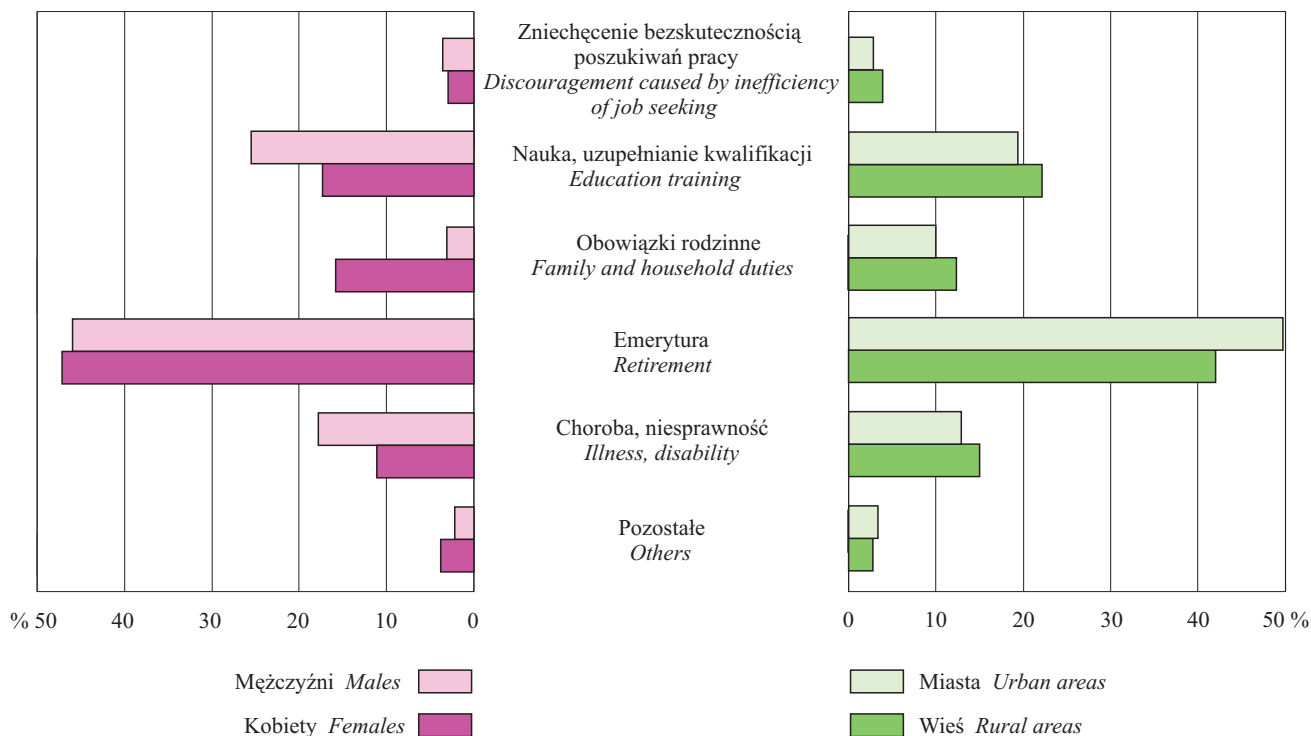

## 4. BIERNI ZAWODOWO *ECONOMICALLY INACTIVE POPULATION*

TABL. 4.1. BIERNI ZAWODOWO WEDŁUG PRZYCZYN BIERNOŚCI I WIEKU  
*ECONOMICALLY INACTIVE PERSONS BY REASONS FOR INACTIVITY AND AGE*

WYSZCZEGÓLNIENIE SPECIFICATION	Ogółem Total	Osoby nieposzukujące pracy <i>Persons not seeking a job</i>						Osoby poszukujące pracy, ale niegotowe do jej podjęcia <i>Persons seeking a job but not ready to take it</i>	Pozostali bierni zawodowo <i>Others</i>
		razem total	w tym według przyczyn nieposzukiwania pracy <i>reasons for not seeking a job</i>						
			zniechęcenie bezskutecznością poszukiwań pracy <i>discouragement caused by inefficiency of job seeking</i>	nauka, uzupełnianie kwalifikacji <i>education training</i>	obowiązki rodzinne i związane z prowadzeniem domu <i>family and household responsibilities</i>	emerytura <i>retirement</i>	choroba, niesprawność <i>illness, disability</i>		
w tysiącach <i>in thousands</i>									
OGÓŁEM TOTAL	13656	13557	482	2835	1524	6427	1914	56	42
15—24 lat <i>years</i>	3030	3013	38	2745	156	—	59	10	7
25—34	841	807	58	84	508	—	130	21	13
35—44	598	577	66	.	316	13	158	9	12
45—54	968	953	137	.	252	120	407	8	6
55—64	3070	3059	164	—	217	1792	772	6	.
65 lat i więcej <i>years and more</i>	5150	5149	19	—	76	4503	387	.	—
wiek produkcyjny <i>working age</i>	6180	6082	450	1656	1408	948	1430	55	42
mobilny <i>mobile</i>	3282	3209	161	1655	979	13	341	41	32
niemobilny <i>non-mobile</i>	2898	2873	288	.	430	936	1089	15	10
poprodukcyjny <i>post-working age</i>	6290	6289	32	—	114	5479	478	.	—
Mężczyźni <i>Males</i>	5287	5240	207	1362	179	2448	957	20	27
15—24 lat <i>years</i>	1430	1424	25	1323	34	—	34	.	.
25—34	205	192	33	39	30	—	79	5	9
35—44	175	165	28	—	31	12	87	.	7
45—54	408	398	46	—	38	109	198	5	.
55—64	1159	1151	70	—	42	543	456	5	.
65 lat i więcej <i>years and more</i>	1909	1909	5	—	.	1785	103	—	—
wiek produkcyjny <i>working age</i>	2773	2726	201	761	174	664	851	20	27
mobilny <i>mobile</i>	1206	1177	84	761	94	12	197	9	19
niemobilny <i>non-mobile</i>	1567	1549	116	—	80	651	654	10	7
poprodukcyjny <i>post-working age</i>	1909	1909	5	—	.	1785	103	—	—
Kobiety <i>Females</i>	8369	8317	275	1472	1345	3979	957	36	16
15—24 lat <i>years</i>	1600	1588	14	1422	122	—	25	8	.
25—34	636	615	25	45	478	—	51	16	5
35—44	423	411	38	.	285	—	71	7	5
45—54	560	555	91	.	214	12	210	.	.
55—64	1910	1908	94	—	175	1249	316	.	.
65 lat i więcej <i>years and more</i>	3241	3240	13	—	71	2718	283	.	—
wiek produkcyjny <i>working age</i>	3407	3356	249	895	1234	285	579	36	16
mobilny <i>mobile</i>	2076	2032	77	894	884	—	144	31	13
niemobilny <i>non-mobile</i>	1331	1323	172	.	350	284	435	.	.
poprodukcyjny <i>post-working age</i>	4381	4380	26	—	110	3694	374	.	—

TABL. 4.1. BIERNI ZAWODOWO WEDŁUG PRZYCZYN BIERNOŚCI I WIEKU (dok.)  
ECONOMICALLY INACTIVE PERSONS BY REASONS FOR INACTIVITY AND AGE (cont.)

WYSZCZEGÓLNIENIE SPECIFICATION	Ogółem Total	Osoby nieposzukujące pracy <i>Persons not seeking a job</i>						Osoby poszukujące pracy, ale niegotowe do jej podjęcia <i>Persons seeking a job but not ready to take it</i>	Pozostali bierni zawodowo <i>Others</i>
		razem total	w tym według przyczyn nieposzukiwania pracy <i>reasons for not seeking a job</i>						
			zniechęcenie bezskutecznością poszukiwań pracy <i>discouragement caused by inefficiency of job seeking</i>	nauka, uzupełnianie kwalifikacji <i>education training</i>	obowiązki rodzinne i związane z prowadzeniem domu <i>family and household responsibilities</i>	emerytura <i>retirement</i>	choroba, niesprawność <i>illness, disability</i>		
	w tysiącach <i>in thousands</i>								
MIASTA <i>URBAN AREAS</i> . .	8397	8336	260	1650	861	4202	1110	38	23
15—24 lat <i>years</i> . . . . .	1722	1710	10	1585	76	—	28	8	.
25—34 . . . . .	468	448	31	61	267	—	70	12	8
35—44 . . . . .	328	316	32	.	172	10	89	6	5
45—54 . . . . .	572	564	74	.	150	85	231	6	.
55—64 . . . . .	2022	2015	101	—	149	1234	457	5	.
65 lat i więcej <i>years and more</i>	3284	3283	11	—	47	2873	235	.	—
wiek produkcyjny <i>working age</i>	3705	3644	240	1028	786	648	820	37	23
mobilny <i>mobile</i> . . .	1890	1846	73	1027	514	10	183	27	18
niemobilny <i>non-mobile</i>	1815	1799	167	.	273	638	637	10	5
poprodukcyjny <i>post-working age</i> . . . .	4065	4063	20	—	74	3554	286	.	—
WIEŚ <i>RURAL AREAS</i> . . .	5259	5222	222	1184	663	2226	803	18	19
15—24 lat <i>years</i> . . . . .	1308	1303	28	1160	80	—	31	.	.
25—34 . . . . .	372	359	27	23	241	—	60	8	5
35—44 . . . . .	270	260	34	.	144	.	70	.	7
45—54 . . . . .	395	390	63	—	102	35	177	.	.
55—64 . . . . .	1047	1044	63	—	68	557	315	.	.
65 lat i więcej <i>years and more</i>	1865	1865	8	—	29	1630	151	—	—
wiek produkcyjny <i>working age</i>	2474	2438	210	628	622	301	610	18	19
mobilny <i>mobile</i> . . .	1392	1364	89	628	465	.	158	14	14
niemobilny <i>non-mobile</i>	1083	1074	121	—	157	298	451	.	5
poprodukcyjny <i>post-working age</i> . . . .	2225	2225	12	—	41	1925	192	—	—

**TABL. 4.2. BIERNI ZAWODOWO WEDŁUG PRZYCZYN BIERNOŚCI I POZIOMU WYKSZTAŁCENIA**  
**ECONOMICALLY INACTIVE PERSONS BY REASONS FOR INACTIVITY**  
**AND LEVEL OF EDUCATION**

WYSZCZEGÓLNIENIE SPECIFICATION	Ogółem Total	Osoby nieposzukujące pracy <i>Persons not seeking a job</i>						Osoby poszukujące pracy, ale nie- gotowe do jej podjęcia <i>Persons seeking a job but not ready to take it</i>	Pozostali bierni zawodowo <i>Others</i>
		razem total	w tym według przyczyn nieposzukiwania pracy <i>reasons for not seeking a job</i>						
			zniechęcenie bezkutecz- nością poszukiwań pracy <i>discourage- ment caused by inefficiency of job seeking</i>	nauka, uzupełnianie kwalifikacji <i>education training</i>	obowiązki rodzinne i związane z prowa- dzeniem domu <i>family and household respon- sibilities</i>	emerytura <i>retirement</i>	choroba, niespraw- ność <i>illness, disability</i>		
		w tysiącach <i>in thousands</i>							
OGÓŁEM . . . . . TOTAL	13656	13557	482	2835	1524	6427	1914	56	42
wyższe <i>tertiary</i> . . . . .	1247	1231	25	188	200	718	69	8	8
policealne i średnie zawodowe <i>post-secondary and vocational secondary</i>	2444	2421	101	165	394	1366	335	12	11
średnie ogólnokształcące . . <i>general secondary</i>	1668	1653	42	690	211	550	127	9	5
zasadnicze zawodowe . . . . <i>basic vocational</i>	2930	2898	187	37	456	1419	703	20	12
gimnazjalne, podstawowe i nie- pełne podstawowe . . . . <i>lower secondary, primary and incomplete primary</i>	5367	5355	127	1755	263	2374	679	6	6
Mężczyźni <i>Males</i> . . . . .	5287	5240	207	1362	179	2448	957	20	27
wyższe <i>tertiary</i> . . . . .	442	438	12	67	15	305	30	.	.
policealne i średnie zawodowe <i>post-secondary and vocational secondary</i>	876	867	32	92	38	521	167	.	7
średnie ogólnokształcące . . <i>general secondary</i>	449	443	11	274	16	106	33	.	.
zasadnicze zawodowe . . . . <i>basic vocational</i>	1435	1416	87	20	69	766	436	9	9
gimnazjalne, podstawowe i nie- pełne podstawowe . . . . <i>lower secondary, primary and incomplete primary</i>	2085	2076	65	910	40	751	292	5	5
Kobiety <i>Females</i> . . . . .	8369	8317	275	1472	1345	3979	957	36	16
wyższe <i>tertiary</i> . . . . .	805	793	13	121	185	413	40	8	5
policealne i średnie zawodowe <i>post-secondary and vocational secondary</i>	1568	1555	69	74	355	846	168	9	.
średnie ogólnokształcące . . <i>general secondary</i>	1219	1210	32	416	194	445	94	7	.
zasadnicze zawodowe . . . . <i>basic vocational</i>	1495	1481	100	16	387	652	268	11	.
gimnazjalne, podstawowe i nie- pełne podstawowe . . . . <i>lower secondary, primary and incomplete primary</i>	3282	3279	62	845	223	1623	388	.	.

WYSZCZEGÓLNIENIE SPECIFICATION	Ogółem Total	Osoby nieposzukujące pracy <i>Persons not seeking a job</i>						Osoby poszukujące pracy, ale niegotowe do jej podjęcia <i>Persons seeking a job but not ready to take it</i>	Pozostali bierni zawodowo <i>Others</i>
		razem total	w tym według przyczyn nieposzukiwania pracy <i>reasons for not seeking a job</i>						
			zniechęcenie bezskutecznością pracy <i>discouragement caused by inefficiency of job seeking</i>	nauka, uzupełnianie kwalifikacji <i>education training</i>	obowiązki rodzinne i związane z prowadzeniem domu <i>family and household responsibilities</i>	emerytura <i>retirement</i>	choroba, niesprawność <i>illness, disability</i>		
		w tysiącach <i>in thousands</i>							
MIASTA <i>URBAN AREAS</i> . . . . .	8397	8336	260	1650	861	4202	1110	38	23
wyższe <i>tertiary</i> . . . . .	1021	1007	18	134	146	626	57	6	7
policealne i średnie zawodowe <i>post-secondary and vocational secondary</i>	1797	1786	65	91	219	1117	249	6	5
średnie ogólnokształcące . . . <i>general secondary</i>	1251	1242	25	484	139	465	101	8	.
zasadnicze zawodowe . . . . . <i>basic vocational</i>	1812	1793	104	19	233	982	393	13	7
gimnazjalne, podstawowe i niepełne podstawowe . . . . . <i>lower secondary, primary and incomplete primary</i>	2516	2508	47	921	124	1011	310	5	.
WIEŚ <i>RURAL AREAS</i> . . . . .	5259	5222	222	1184	663	2226	803	18	19
wyższe <i>tertiary</i> . . . . .	226	223	7	54	54	91	12	.	.
policealne i średnie zawodowe <i>post-secondary and vocational secondary</i>	647	635	36	74	175	249	86	6	5
średnie ogólnokształcące . . . <i>general secondary</i>	416	411	17	205	72	85	26	.	.
zasadnicze zawodowe . . . . . <i>basic vocational</i>	1118	1105	83	17	224	437	310	7	5
gimnazjalne, podstawowe i niepełne podstawowe . . . . . <i>lower secondary, primary and incomplete primary</i>	2851	2847	80	834	139	1363	369	.	.

**TABL. 4.3. BIERNI ZAWODOWO UPRZEDNIO PRACUJĄCY<sup>1)</sup> WEDŁUG PRZYCZYN BIERNOŚCI I PRZYCZYN ZAPRZESTANIA PRACY**  
**ECONOMICALLY INACTIVE<sup>1)</sup> PERSONS BY REASONS FOR INACTIVITY AND REASONS FOR LEAVING LAST JOB OR BUSINESS**

WYSZCZEGÓLNIENIE SPECIFICATION	Ogółem Total	Osoby nieposzukujące pracy <i>Persons not seeking a job</i>						Osoby poszukujące pracy, ale nie- gotowe do jej podjęcia <i>Persons seeking a job but not ready to take it</i>	Pozostali bierni zawodowo <i>Others</i>
		razem total	w tym według przyczyn nieposzukiwania pracy <i>reasons for not seeking a job</i>						
			zniechęcenie bezskutecz- nością poszukiwań pracy <i>discourage- ment caused by inefficiency of job seeking</i>	nauka, uzupełnianie kwalifikacji <i>education training</i>	obowiązki rodzinne i związane z prowa- dzeniem domu <i>family and household respon- sibilities</i>	emerytura <i>retirement</i>	choroba, niespraw- ność <i>illness, disability</i>		
w tysiącach <i>in thousands</i>									
OGÓŁEM . . . . . TOTAL	10108	10029	402	120	1168	6410	1624	42	37
w tym: <i>of which:</i>									
emerytura, renta . . . . . <i>retirement, disability pension</i>	6803	6801	22	—	44	5697	966	.	—
likwidacja zakładu pracy lub sta- nowiska pracy . . . . . <i>closedown of establishment, redun- dancy</i>	895	880	176	7	223	297	106	9	6
zakończenie pracy na czas okreś- lony, dorywczej . . . . . <i>end of a temporary job</i>	411	384	61	71	154	32	40	12	14
ze względów rodzinnych, osobi- stych . . . . . <i>personal, family responsibilities</i>	317	313	26	.	169	60	30	.	.
Mężczyźni <i>Males</i> . . . . .	3763	3722	171	52	147	2448	825	18	24
w tym: <i>of which:</i>									
emerytura, renta . . . . . <i>retirement, disability pension</i>	2753	2752	7	—	10	2222	505	.	—
likwidacja zakładu pracy lub sta- nowiska pracy . . . . . <i>closedown of establishment, redun- dancy</i>	323	312	81	.	45	106	49	6	6
zakończenie pracy na czas okreś- lony, dorywczej . . . . . <i>end of a temporary job</i>	154	140	31	34	31	15	18	.	10
ze względów rodzinnych, osobi- stych . . . . . <i>personal, family responsibilities</i>	44	43	9	—	18	7	.	—	.
Kobiety <i>Females</i> . . . . .	6345	6307	232	68	1021	3962	799	25	13
w tym: <i>of which:</i>									
emerytura, renta . . . . . <i>retirement, disability pension</i>	4050	4048	14	—	34	3476	461	.	—
likwidacja zakładu pracy lub sta- nowiska pracy . . . . . <i>closedown of establishment, redun- dancy</i>	572	568	95	5	178	190	57	.	.
zakończenie pracy na czas okreś- lony, dorywczej . . . . . <i>end of a temporary job</i>	257	244	31	37	124	17	22	8	5
ze względów rodzinnych, osobi- stych . . . . . <i>personal, family responsibilities</i>	273	270	17	.	150	53	27	.	.

1) Bez osób z przerwą w pracy 8 lat lub dłuższą.

1) Excluding persons with the break in employment 8 years or more.

## STRUKTURA OSÓB NIEPEŁNOSPRAWNYCH W WIEKU 16 LAT I WIĘCEJ WEDŁUG STATUSU NA RYNKU PRACY I STOPNIA NIEPEŁNOSPRAWNOŚCI

### STRUCTURE OF DISABLED PERSONS AGED 16 AND MORE BY THEIR LABOUR MARKET STATUS AND LEVEL OF DISABILITY

Osoby mające orzeczenie:  
Persons with a certificate:

o znacznym stopniu niepełnosprawności lub równoważne  
of severe degree of disability or equivalent

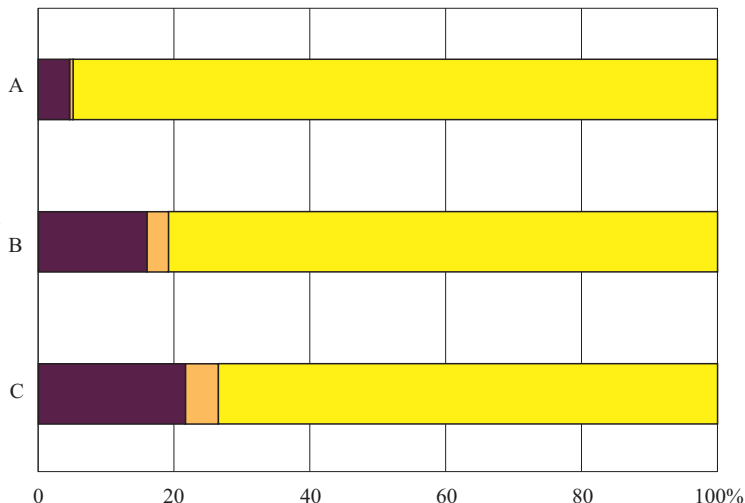

Pracujący  
Employed persons

Bezrobotni  
Unemployed persons

Bierni zawodowo  
Economically inactive persons

## STRUKTURA OSÓB NIEPEŁNOSPRAWNYCH W WIEKU 16 LAT I WIĘCEJ WEDŁUG STATUSU NA RYNKU PRACY I WIEKU

### STRUCTURE OF DISABLED PERSONS AGED 16 AND MORE BY THEIR LABOUR MARKET STATUS AND AGE

W wieku:  
In the age:

16—24 lat  
years

25—34

35—44

45—54

55—65 lat i więcej  
years and more

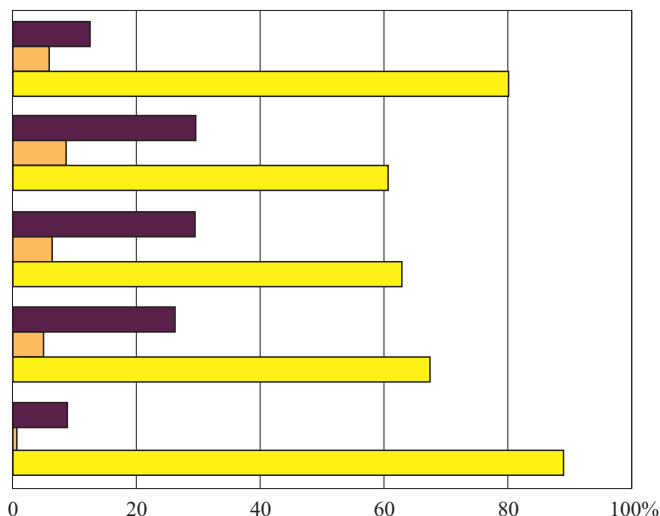

Pracujący  
Employed persons

Bezrobotni  
Unemployed persons

Bierni zawodowo  
Economically inactive persons

## 5. OSOBY NIEPEŁNOSPRAWNE *DISABLED PERSONS*

TABL. 5.1. AKTYWNOŚĆ EKONOMICZNA OSÓB NIEPEŁNOSPRAWNYCH W WIEKU 16 LAT I WIĘCEJ  
WEDŁUG STOPNIA NIEPEŁNOSPRAWNOŚCI  
*ECONOMIC ACTIVITY OF DISABLED PERSONS AGED 16 AND MORE BY DEGREE  
OF DISABILITY*

WYSZCZEGÓLNIENIE SPECIFICATION	Ogółem Total	Aktywni zawodowo Economically active population					Bierni zawo- dowo Eco- nomi- cally inactive persons	Współ- czynnik aktyw- ności zawodo- wej Activity rate	Wskaź- nik za- trud- nienia Employ- ment rate	Stopa bezro- bocia Unem- ployment rate
		razem total	pracujący employed persons		bez- robotni unem- ployed persons					
			razem total	w wymiarze czasu pracy working						
				pełnym full- time		niepeł- nym part- time				
w tysiącach in thousands							w % in %			
OGÓŁEM . . . . . TOTAL	3329	588	492	358	134	97	2741	17,7	14,8	16,5
Osoby mające orzeczenie: Persons with a certificate:										
o znacznym stopniu niepełnosprawności lub równoważne . . . . . of severe degree of disability or equivalent	947	50	46	28	18	.	896	5,3	4,9	x
o umiarkowanym stopniu niepełnosprawności lub równoważne . . . . . of moderate degree of disability or equivalent	1385	270	226	160	66	45	1115	19,5	16,3	16,7
o lekkim stopniu niepełnosprawności lub równo- ważne . . . . . of minor degree of disability or equivalent	998	268	220	170	50	48	730	26,9	22,0	17,9
Mężczyźni Males . . . . .	1643	338	285	211	74	53	1305	20,6	17,3	15,7
Osoby mające orzeczenie: Persons with a certificate:										
o znacznym stopniu niepełnosprawności lub równoważne . . . . . of severe degree of disability or equivalent	460	31	27	15	12	.	430	6,7	5,9	x
o umiarkowanym stopniu niepełnosprawności lub równoważne . . . . . of moderate degree of disability or equivalent	685	156	135	100	35	21	529	22,8	19,7	13,5
o lekkim stopniu niepełnosprawności lub równo- ważne . . . . . of minor degree of disability or equivalent	498	151	124	96	27	28	346	30,3	24,9	18,5
Kobiety Females . . . . .	1686	250	206	147	60	44	1436	14,8	12,2	17,6
Osoby mające orzeczenie: Persons with a certificate:										
o znacznym stopniu niepełnosprawności lub równoważne . . . . . of severe degree of disability or equivalent	486	20	19	13	6	.	467	4,1	3,9	x
o umiarkowanym stopniu niepełnosprawności lub równoważne . . . . . of moderate degree of disability or equivalent	700	114	91	60	31	23	586	16,3	13,0	20,2
o lekkim stopniu niepełnosprawności lub równo- ważne . . . . . of minor degree of disability or equivalent	500	116	97	74	23	20	384	23,2	19,4	17,2
MIASTA URBAN AREAS . . . . .	2126	386	314	241	74	72	1740	18,2	14,8	18,7
Osoby mające orzeczenie: Persons with a certificate:										
o znacznym stopniu niepełnosprawności lub równoważne . . . . . of severe degree of disability or equivalent	589	34	31	20	11	.	555	5,8	5,3	x
o umiarkowanym stopniu niepełnosprawności lub równoważne . . . . . of moderate degree of disability or equivalent	923	187	152	113	39	36	736	20,3	16,5	19,3
o lekkim stopniu niepełnosprawności lub równo- ważne . . . . . of minor degree of disability or equivalent	614	165	132	109	23	33	449	26,9	21,5	20,0
WIEŚ RURAL AREAS . . . . .	1203	202	177	117	60	24	1001	16,8	14,7	11,9
Osoby mające orzeczenie: Persons with a certificate:										
o znacznym stopniu niepełnosprawności lub równoważne . . . . . of severe degree of disability or equivalent	357	16	15	8	7	.	342	4,5	4,2	x
o umiarkowanym stopniu niepełnosprawności lub równoważne . . . . . of moderate degree of disability or equivalent	462	83	74	47	26	9	379	18,0	16,0	10,8
o lekkim stopniu niepełnosprawności lub równo- ważne . . . . . of minor degree of disability or equivalent	384	103	88	61	27	15	281	26,8	22,9	14,6

TABL. 5.2. AKTYWNOŚĆ EKONOMICZNA OSÓB NIEPEŁNOSPRAWNYCH W WIEKU 16 LAT I WIĘCEJ  
WEDŁUG TYPU GOSPODARSTWA DOMOWEGO  
ECONOMIC ACTIVITY OF DISABLED PERSONS AGED 16 AND MORE  
BY TYPE OF A HOUSEHOLD

WYSZCZEGÓLNIENIE SPECIFICATION	Ogółem Total	Aktywni zawodowo Economically active population					Bierni zawo- dowo Economically inactive persons	Współ- czynnik aktyw- ności zawodo- wej Activity rate	Wskaż- nik za- trud- nienia Employ- ment rate	Stopa bezro- bocia Unem- ployment rate
		razem total	pracujący employed persons		bez- robotni unem- ployed persons					
			razem total	w wymiarze czasu pracy working						
				pełnym full- time		niepeł- nym part- time				
		w tysiącach in thousands						w % in %		
OGÓŁEM . . . . . TOTAL	3329	588	492	358	134	97	2741	17,7	14,8	16,5
W tym gospodarstwa domowe: In which households of:										
pracowników employees . . . . .	870	326	292	232	59	34	544	37,5	33,6	10,4
rolników farmers . . . . .	107	28	27	20	7	.	79	26,2	25,2	x
pracowników użytkujących gospodar- stwa rolne . . . . . employees-farmers	62	28	27	19	8	.	34	45,2	43,5	x
pracujących na własny rachunek . . self-employed persons	102	36	34	27	7	.	66	35,3	33,3	x
emerytów i rencistów . . . . . retirees and pensioners	1946	134	101	53	48	33	1812	6,9	5,2	24,6
Miasta Urban areas . . . . .	2126	386	314	241	74	72	1740	18,2	14,8	18,7
W tym gospodarstwa domowe: In which households of:										
pracowników employees . . . . .	562	240	215	177	38	25	322	42,7	38,3	10,4
pracujących na własny rachunek . . self-employed persons	68	26	25	21	.	.	42	38,2	36,8	x
emerytów i rencistów . . . . . retirees and pensioners	1316	90	64	35	29	27	1226	6,8	4,9	30,0
Wieś Rural areas . . . . .	1203	202	177	117	60	24	1001	16,8	14,7	11,9
W tym gospodarstwa domowe: In which households of:										
pracowników employees . . . . .	308	86	77	55	22	9	222	27,9	25,0	10,5
rolników farmers . . . . .	102	26	25	18	7	.	76	25,5	24,5	x
pracowników użytkujących gospodar- stwa rolne . . . . . employees-farmers	59	27	25	17	8	.	33	45,8	42,4	x
pracujących na własny rachunek . . self-employed	34	10	9	7	.	.	24	29,4	26,5	x
emerytów i rencistów . . . . . retirees and pensioners	629	44	37	18	19	7	585	7,0	5,9	15,9

**TABL. 5.3. AKTYWNOŚĆ EKONOMICZNA OSÓB NIEPEŁNOSPRAWNYCH W WIEKU 16 LAT I WIĘCEJ  
WEDŁUG WYBRANYCH CECH DEMOGRAFICZNYCH**  
**ECONOMIC ACTIVITY OF DISABLED PERSONS AGED 16 AND MORE BY SELECTED  
DEMOGRAPHIC FEATURES**

WYSZCZEGÓLNIENIE SPECIFICATION	Ogółem Total	Aktywni zawodowo Economically active population					Bierni zawo- dowo Economi- cally inactive persons	Współ- czynnik aktyw- ności zawodo- wej Activity rate	Wskaź- nik za- trud- nienia Employ- ment rate	Stopa bezro- bocia Unem- ployment rate
		razem total	pracujący employed persons		bez- robotni unem- ployed persons					
			razem total	w wymiarze czasu pracy working						
				pełnym full- time		niepeł- nym part- time				
w tysiącach in thousands							w % in %			
OGÓŁEM . . . . . TOTAL	3329	588	492	358	134	97	2741	17,7	14,8	16,5
według miejsca zamieszkania i płci by place of residence and sex										
Miasta Urban areas . . . . .	2126	386	314	241	74	72	1740	18,2	14,8	18,7
z tego o liczbie ludności: of which with the number of inhabitants:										
100 tysięcy i więcej . . . . . thousand and more	953	170	143	106	37	28	782	17,8	15,0	16,5
50000—99999 . . . . .	330	62	46	34	12	16	268	18,8	13,9	25,8
20000—49999 . . . . .	423	81	65	52	13	16	342	19,1	15,4	19,8
poniżej 20000 . . . . . less than 20000	421	73	60	50	11	13	347	17,3	14,3	17,8
Wieś Rural areas . . . . .	1203	202	177	117	60	24	1001	16,8	14,7	11,9
MĘŻCZYŹNI MALES . . . . .	1643	338	285	211	74	53	1305	20,6	17,3	15,7
Miasta Urban areas . . . . .	1003	210	173	136	37	37	792	20,9	17,2	17,6
z tego o liczbie ludności: of which with the number of inhabitants:										
100 tysięcy i więcej . . . . . thousand and more	435	98	85	64	20	13	337	22,5	19,5	13,3
50000—99999 . . . . .	162	33	25	20	5	8	129	20,4	15,4	24,2
20000—49999 . . . . .	199	40	29	24	5	10	159	20,1	14,6	25,0
poniżej 20000 . . . . . less than 20000	207	40	34	28	6	6	168	19,3	16,4	15,0
Wieś Rural areas . . . . .	640	128	112	75	37	15	513	20,0	17,5	11,7
KOBIETY FEMALES . . . . .	1686	250	206	147	60	44	1436	14,8	12,2	17,6
Miasta Urban areas . . . . .	1123	176	141	105	37	35	947	15,7	12,6	19,9
z tego o liczbie ludności: of which with the number of inhabitants:										
100 tys. i więcej . . . . . thousand and more	518	72	58	41	17	14	446	13,9	11,2	19,4
50000—99999 . . . . .	168	29	21	13	7	8	139	17,3	12,5	27,6
20000—49999 . . . . .	224	42	36	28	8	6	182	18,8	16,1	14,3
poniżej 20000 . . . . . less than 20000	213	33	27	22	.	7	180	15,5	12,7	21,2
Wieś Rural areas . . . . .	563	74	65	42	23	9	489	13,1	11,5	12,2

TABL. 5.3. AKTYWNOŚĆ EKONOMICZNA OSÓB NIEPEŁNOSPRAWNYCH W WIEKU 16 LAT I WIĘCEJ WEDŁUG WYBRANYCH CECH DEMOGRAFICZNYCH (dok.)  
ECONOMIC ACTIVITY OF DISABLED PERSONS AGED 16 AND MORE BY SELECTED DEMOGRAPHIC FEATURES (cont.)

WYSZCZEGÓLNIENIE SPECIFICATION	Ogółem Total	Aktywni zawodowo Economically active population					Bierni zawo- dowo Economi- cally inactive persons	Współ- czynnik aktyw- ności zawodo- wej Activity rate	Wskaź- nik za- trud- nienia Employ- ment rate	Stopa bezro- bocia Unem- ployment rate
		razem total	pracujący employed persons		bez- robotni unem- ployed persons					
			razem total	w wymiarze czasu pracy working						
				pełnym full- time		niepeł- nym part- time				
w tysiącach in thousands							w % in %			
Według wieku by age										
16—24 lat years . . . . .	108	21	14	10	.	7	87	19,4	13,0	33,3
25—34 . . . . .	197	77	59	48	12	18	120	39,1	29,9	23,4
35—44 . . . . .	222	81	66	56	10	15	140	36,5	29,7	18,5
45—54 . . . . .	529	170	141	115	26	29	359	32,1	26,7	17,1
55—64 . . . . .	1082	206	178	116	62	27	876	19,0	16,5	13,1
65 lat i więcej years and more . . .	1191	33	33	14	19	.	1158	2,8	2,8	x
W wieku: In the age:										
produkcyjnym working . . . . .	1930	541	448	340	108	93	1389	28,0	23,2	17,2
poprodukcyjnym post-working . . .	1383	47	43	18	26	.	1336	3,4	3,1	x
według stanu cywilnego by marital status										
Kawaler/panna single persons . . . .	598	114	83	61	22	32	484	19,1	13,9	28,1
Żonaty/zamężna married . . . . .	1910	384	338	248	90	46	1526	20,1	17,7	12,0
Wdowiec/wdowa widowed . . . . .	615	37	32	19	13	5	578	6,0	5,2	13,5
Rozwiedziony/rozwiedziona divorced	206	53	39	30	9	14	153	25,7	18,9	26,4
według poziomu wykształcenia by level of education										
wyższe tertiary . . . . .	263	86	75	62	12	11	177	32,7	28,5	12,8
policealne i średnie zawodowe . . . post-secondary and vocational secondary	681	157	136	107	30	21	524	23,1	20,0	13,4
średnie ogólnokształcące . . . . . general secondary	269	49	38	29	9	11	220	18,2	14,1	22,4
zasadnicze zawodowe . . . . . basic vocational	1049	222	182	128	54	40	828	21,2	17,3	18,0
gimnazjalne, podstawowe i niepełne podstawowe . . . . . lower secondary, primary and incomplete primary	1067	74	61	32	29	14	992	6,9	5,7	18,9

**TABL. 5.4. PRACUJĄCY NIEPEŁNOSPRAWNI WEDŁUG WYMIARU CZASU PRACY  
ORAZ STOPNIA NIEPEŁNOSPRAWNOŚCI**  
**EMPLOYED DISABLED PERSONS BY WORKING TIME AND DEGREE OF DISABILITY**

WYSZCZEGÓLNIENIE SPECIFICATION	Ogółem Total	Pracujący Persons employed									
		w pełnym wymiarze czasu full-time						w niepełnym wymiarze czasu part-time			
		razem total	nie pracowali w badanym tygodniu, ale mają pracę did not work in the reference week but had a job	przepracowali w badanym tygodniu by hours worked in the reference week			razem total	nie pracowali w badanym tygodniu, ale mają pracę did not work in the reference week but had a job	przepracowali w badanym tygodniu by hours worked in the reference week		
				do 39 godzin up to hours	40—49	50 godzin i więcej hours and more			do 19 godzin up to hours	20—29	30 godzin i więcej hours and more
w tysiącach in thousands											
OGÓŁEM . . . . . TOTAL	492	358	28	86	214	31	134	8	43	45	37
W tym osoby mające orzeczenie: Of which persons with a certificate:											
o umiarkowanym stopniu niepełnosprawności lub równoważne . . of moderate degree of disability or equivalent	226	160	12	40	94	15	66	5	20	21	20
o lekkim stopniu niepełnosprawności lub równoważne . . . . . of minor degree of disability or equivalent	220	170	12	36	108	14	50	.	20	18	10
Mężczyźni Males . . . . .	285	211	13	44	130	25	74	.	23	28	19
W tym osoby mające orzeczenie: Of which persons with a certificate:											
o umiarkowanym stopniu niepełnosprawności lub równoważne . . of moderate degree of disability or equivalent	135	100	7	23	57	13	35	.	11	13	9
o lekkim stopniu niepełnosprawności lub równoważne . . . . . of minor degree of disability or equivalent	124	96	.	16	65	10	27	.	9	10	6
Kobiety Females . . . . .	206	147	15	41	85	6	60	.	20	17	18
W tym osoby mające orzeczenie: Of which persons with a certificate:											
o umiarkowanym stopniu niepełnosprawności lub równoważne . . of moderate degree of disability or equivalent	91	60	5	16	37	.	31	.	8	8	11
o lekkim stopniu niepełnosprawności lub równoważne . . . . . of minor degree of disability or equivalent	97	74	8	19	43	.	23	.	10	8	.
MIASTA URBAN AREAS . . . .	314	241	20	53	150	18	74	6	15	26	27
W tym osoby mające orzeczenie: Of which persons with a certificate:											
o umiarkowanym stopniu niepełnosprawności lub równoważne . . of moderate degree of disability or equivalent	152	113	7	27	68	9	39	.	8	12	14
o lekkim stopniu niepełnosprawności lub równoważne . . . . . of minor degree of disability or equivalent	132	109	9	18	73	8	23	.	5	10	7
WIEŚ RURAL AREAS . . . . .	177	117	8	32	64	12	60	.	29	19	10
W tym osoby mające orzeczenie: Of which persons with a certificate:											
o umiarkowanym stopniu niepełnosprawności lub równoważne . . of moderate degree of disability or equivalent	74	47	5	12	25	5	26	—	11	10	5
o lekkim stopniu niepełnosprawności lub równoważne . . . . . of minor degree of disability or equivalent	88	61	.	18	35	6	27	.	15	8	.

TABL. 5.5. PRACUJĄCY NIEPEŁNOSPRAWNI WEDŁUG WYMIARU CZASU PRACY  
ORAZ WYBRANYCH SEKCJI PKD  
EMPLOYED DISABLED PERSONS BY WORKING TIME AND SELECTED NACE SECTIONS

WYSZCZEGÓLNIENIE SPECIFICATION	Ogółem Total	Z ogółem Of which					
		mężczyźni males	kobiety females	pracujący w pełnym wymiarze czasu employed full-time		pracujący w niepełnym wymiarze czasu employed part-time	
				razem total	w tym 40 godzin i więcej of which 40 hours and more	razem total	w tym 20 godzin i więcej of which 20 hours and more
	w tysiącach in thousands						
OGÓŁEM . . . . . TOTAL	492	285	206	358	309	134	107
z ogółem wybrane sekcje: of total selected sections:							
Rolnictwo, leśnictwo, łowiectwo i rybactwo . . . . Agriculture, forestry and fishing	88	63	25	47	38	41	32
Przetwórstwo przemysłowe Manufacturing . . . .	95	57	38	80	69	15	12
Budownictwo Construction . . . . .	17	16	.	15	14	.	.
Handel; naprawa pojazdów samochodowych <sup>Δ</sup> . . . Trade; repair of motor vehicles <sup>Δ</sup>	57	27	30	44	39	13	11
Obsługa rynku nieruchomości <sup>Δ</sup> . . . . . Real estate activities	.	.	.	.	.	.	.
Opieka zdrowotna i pomoc społeczna . . . . . Human health and social work activities	39	9	30	28	21	11	8

TABL. 5.6. PRACUJĄCY NIEPEŁNOSPRAWNI WEDŁUG STATUSU ZATRUDNIENIA  
EMPLOYED DISABLED PERSONS BY EMPLOYMENT STATUS

WYSZCZEGÓLNIENIE SPECIFICATION	Ogółem Total	Ogółem Total		Pracownicy najemni Employees			Pracujący na własny rachunek Self-employed		Pomagający członkowie rodzin Contributing family workers
		w tym w sektorze prywatnym of which private sector		razem total	w sektorze in sector				
		razem total	w tym w rolnictwie indywidualnym of which farms in agriculture		publi- cznym public	prywat- nym private			
	w tysiącach in thousands								
OGÓŁEM . . . . . TOTAL	492	405	84	368	86	281	97	12	27
mężczyźni males . . . . .	285	250	60	199	35	164	71	8	16
kobiety females . . . . .	206	155	24	169	52	117	26	5	12
MIASTA URBAN AREAS . .	314	247	5	277	67	210	35	9	.
WIEŚ RURAL AREAS . . .	177	158	79	91	19	71	61	.	25

**TABL. 5.7. BEZROBOTNI NIEPEŁNOSPRAWNI WEDŁUG KATEGORII BEZROBOTNYCH**  
**UNEMPLOYED DISABLED PERSONS BY CATEGORIES OF THE UNEMPLOYMENT**

WYSZCZEGÓLNIENIE SPECIFICATION	Ogółem Total	Z ogółem niepełnosprawni bezrobotni, którzy Of which unemployed disabled persons		
		stracili pracę job losers	powracają do pracy po przerwie re-entrants	podejmują pracę po raz pierwszy new entrants
		w tysiącach in thousands		
<b>OGÓŁEM . . . . .</b> <b>TOTAL</b>	<b>97</b>	<b>36</b>	<b>46</b>	<b>12</b>
mężczyźni <i>males</i> . . . . .	53	21	24	7
kobiety <i>females</i> . . . . .	44	15	23	6
MIASTA <i>URBAN AREAS</i> . . . . .	72	26	36	8
WIEŚ <i>RURAL AREAS</i> . . . . .	24	10	10	.

**TABL. 5.8. BEZROBOTNI NIEPEŁNOSPRAWNI WEDŁUG OKRESU POSZUKIWANIA PRACY**  
**UNEMPLOYED DISABLED PERSONS BY DURATION OF JOB SEARCH**

WYSZCZEGÓLNIENIE SPECIFICATION	Ogółem Total	Okres poszukiwania pracy <i>Duration of job search</i>			
		do 3 miesięcy włącznie months and less	od 4 do 6	od 7 do 12	13 miesięcy i więcej months and more
		w tysiącach in thousands			
<b>OGÓŁEM . . . . .</b> <b>TOTAL</b>	<b>97</b>	<b>21</b>	<b>16</b>	<b>21</b>	<b>39</b>
mężczyźni <i>males</i> . . . . .	53	11	9	10	23
kobiety <i>females</i> . . . . .	44	9	7	11	16

**TABL. 5.9. BEZROBOTNI NIEPEŁNOSPRAWNI WEDŁUG WYBRANYCH METOD<sup>1)</sup> POSZUKIWANIA PRACY**  
**UNEMPLOYED DISABLED PERSONS BY SELECTED METHODS<sup>1)</sup> OF JOB SEARCH**

WYSZCZEGÓLNIENIE SPECIFICATION	Ogółem Total	Mężczyźni Males	Kobiety Females	Miasta Urban areas	Wieś Rural areas	Ogółem Total	Mężczyźni Males	Kobiety Females	Miasta Urban areas	Wieś Rural areas
	w tysiącach in thousands					w % in %				
<b>OGÓŁEM . . . . .</b> <b>TOTAL</b>	<b>97</b>	<b>53</b>	<b>44</b>	<b>72</b>	<b>24</b>	<b>100,0</b>	<b>100,0</b>	<b>100,0</b>	<b>100,0</b>	<b>100,0</b>
Poszukujący pracy poprzez: <i>Job search through:</i>										
powiatowy urząd pracy . . . . . <i>powiat labour office</i>	65	33	31	48	17	67,0	62,3	70,5	66,7	70,8
zamieszczanie i odpowiadanie na ogłoszenia <i>placing or answering job advertisements</i>	42	21	21	35	7	43,3	39,6	47,7	48,6	29,2
bezpośredni kontakt z zakładem pracy <i>direct contact with employers</i>	53	29	24	40	13	54,6	54,7	54,5	55,6	54,2
krewnych, znajomych . . . . . <i>friends, relatives</i>	76	40	35	58	17	78,4	75,5	79,5	80,6	70,8

1) Suma według metod poszukiwania jest większa niż ogółem poszukujących pracy ze względu na to, że osoba może zaznaczyć dowolną liczbę odpowiedzi.

1) The sum by the searching methods is higher than the total number of persons seeking a job due to the fact that there is possibility for multiple answers.

TABL. 5.10. OSOBY NIEPEŁNOSPRAWNE BIERNE ZAWODOWO WEDŁUG PRZYZYCN BIERNOŚCI I STOPNIA NIEPEŁNOSPRAWNOŚCI DISABLED ECONOMICALLY INACTIVE PERSONS BY REASONS OF INACTIVITY AND DEGREE OF DISABILITY					
WYSZCZEGÓLNIENIE SPECIFICATION	Ogółem Total	Z ogółem osoby nieposzukujące pracy As of total persons not seeking a job			
		razem total	w tym według przyczyn nieposzukiwania pracy in which by reasons of not seeking a job		
			obowiązki rodzinne i związane z pro- wadzeniem domu family and household responsibilities	emerytura retirement	choroba, niepełność illness, disability
w tysiącach in thousands					
OGÓŁEM . . . . . TOTAL	2741	2736	31	1079	1504
Osoby mające orzeczenie: Persons with a certificate:					
o znacznym stopniu niepełnosprawności lub równoważne . . . . . of severe degree of disability or equivalent	896	896	.	372	490
o umiarkowanym stopniu niepełnosprawności lub równoważne . . . . . of moderate degree of disability or equivalent	1115	1112	14	444	607
o lekkim stopniu niepełnosprawności lub równo- ważne . . . . . of minor degree of disability or equivalent	730	727	14	264	408
Mężczyźni Males . . . . .	1305	1301	11	437	811
Osoby mające orzeczenie: Persons with a certificate:					
o znacznym stopniu niepełnosprawności lub równoważne . . . . . of severe degree of disability or equivalent	430	429	.	158	262
o umiarkowanym stopniu niepełnosprawności lub równoważne . . . . . of moderate degree of disability or equivalent	529	527	.	176	327
o lekkim stopniu niepełnosprawności lub równo- ważne . . . . . of minor degree of disability or equivalent	346	345	5	103	221
Kobiety Females . . . . .	1436	1434	20	642	693
Osoby mające orzeczenie: Persons with a certificate:					
o znacznym stopniu niepełnosprawności lub równoważne . . . . . of severe degree of disability or equivalent	467	467	.	214	227
o umiarkowanym stopniu niepełnosprawności lub równoważne . . . . . of moderate degree of disability or equivalent	586	585	11	268	279
o lekkim stopniu niepełnosprawności lub równo- ważne . . . . . of minor degree of disability or equivalent	384	383	9	161	186
MIASTA URBAN AREAS . . . . .	1740	1735	24	754	871
Osoby mające orzeczenie: Persons with a certificate:					
o znacznym stopniu niepełnosprawności lub równoważne . . . . . of severe degree of disability or equivalent	555	555	.	237	292
o umiarkowanym stopniu niepełnosprawności lub równoważne . . . . . of moderate degree of disability or equivalent	736	734	13	330	357
o lekkim stopniu niepełnosprawności lub równo- ważne . . . . . of minor degree of disability or equivalent	449	447	9	187	222
WIEŚ RURAL AREAS . . . . .	1001	1000	7	325	633
Osoby mające orzeczenie: Persons with a certificate:					
o znacznym stopniu niepełnosprawności lub równoważne . . . . . of severe degree of disability or equivalent	342	341	.	135	198
o umiarkowanym stopniu niepełnosprawności lub równoważne . . . . . of moderate degree of disability or equivalent	379	379	.	114	250
o lekkim stopniu niepełnosprawności lub równo- ważne . . . . . of minor degree of disability or equivalent	281	280	5	76	186

## **NAJWAŻNIEJSZE AKTY PRAWNE DOTYCZĄCE BADANIA SIŁY ROBOCZEJ W KRAJACH UNII EUROPEJSKIEJ**

### **1. Główne akty prawne**

- 1.1. Rozporządzenie Rady (WE) nr 577/98 z dnia 9 marca 1998 r. w sprawie organizacji reprezentacyjnego badania siły roboczej we Wspólnocie (Dz. U. L 77/3);
- 1.2. Rozporządzenie Rady (WE) nr 1991/2002 Parlamentu Europejskiego i Rady z dnia 8 października 2002 r. zmieniające rozporządzenie Rady (WE) nr 557/98 w sprawie organizacji reprezentacyjnego badania dotyczącego siły roboczej na terenie Wspólnoty (Dz.U.L 308);
- 1.3. Rozporządzenie Parlamentu nr 2257/2003 i Rady z dnia 25 listopada 2003 r. zmieniające Rozporządzenie Rady nr 577/98 w sprawie organizacji reprezentacyjnego badania siły roboczej na terenie Wspólnoty dotyczące adaptacji listy charakterystyk (Dz. U. L 336/6).

### **2. Akty wykonawcze**

- 2.1. Rozporządzenie Komisji (WE) nr 1575/2000 z dnia 19 lipca 2000 r. wykonujące rozporządzenie Rady (WE) nr 577/98 w sprawie organizacji badania reprezentacyjnego dotyczącego siły roboczej na terenie Wspólnoty, dotyczące kodowania, które ma być używane przy przesyłaniu danych w 2001 r. i następnych latach (Dz. U. UE L 181);
- 2.2. Rozporządzenie Komisji (WE) nr 1897/2000 z dnia 7 września 2000 r. wykonujące rozporządzenie Rady (WE) nr 577/98 w sprawie organizacji reprezentacyjnego badania siły roboczej we Wspólnocie, dotyczące operacyjnej definicji bezrobocia (Dz. U. UE L 228);
- 2.3. Rozporządzenie Komisji (WE) nr 2104/2002 z 28 listopada 2002 r. dostosowujące rozporządzenie Rady (WE) nr 577/98 w sprawie organizacji reprezentacyjnego badania dotyczącego siły roboczej na terenie Wspólnoty i rozporządzenie Komisji (WE) nr 1575/2000 wykonujące rozporządzenie Rady (WE) nr 577/98 w zakresie dotyczącym wykazu zmiennych edukacji i szkolenia oraz ich kodyfikacji, które należy stosować w celu przesyłania danych począwszy od 2003 r. (Dz. U. UE L 324);
- 2.4. Rozporządzenie Komisji (WE) nr 430/2005 z dnia 15 marca 2005 r. wykonujące rozporządzenie Rady (WE) nr 577/98 w sprawie organizacji badania reprezentacyjnego dotyczącego siły roboczej na terenie Wspólnoty w odniesieniu do kodyfikacji, którą należy stosować w celu przesyłania danych, począwszy od 2006 r., i wykorzystania prób cząstkowych do gromadzenia danych dotyczących zmiennych strukturalnych (Dz. U. UE L 71).
- 2.5. Rozporządzenie Komisji (WE) nr 377/2008 z dnia 25 kwietnia 2008 r. wykonujące rozporządzenie Rady (WE) nr 577/98 w sprawie organizacji badania prób losowych dotyczącego siły roboczej we Wspólnocie w odniesieniu do kodowania, które należy stosować w celu przesyłania danych, począwszy od 2009 r., wykorzystania prób cząstkowych do gromadzenia danych dotyczących zmiennych strukturalnych oraz określenia kwartałów referencyjnych (Dz. U. UE L 114).

## **MAJOR REGULATIONS OF THE EU- LFS**

### **1. General regulations**

1.1. Council Regulation (EC) No 577/98 of 9 March 1998 on the organisation of a labour force sample survey in the Community (OJ L 77/3);

1.2. Regulation (EC) No 1991/2002 of the European Parliament and of the Council of 8 October 2002 amending Council Regulation (EC) No 577/98 on the organisation of a labour force sample survey in the Community (OJ L 308/1);

1.3. Regulation (EC) No 2257/2003 of the European Parliament and of the Council of 25 November 2003 amending Council Regulation (EC) No 577/98 on the organisation of a labour force sample survey in the Community to adapt the list of survey characteristics (OJ L 336/6).

### **2. Implementation regulations**

2.1. Commission Regulation (EC) No 1575/2000 of 19 June 2000 implementing Council Regulation (EC) No 577/98 on the organisation of a labour force sample survey in the Community concerning the codification to be used for data transmission from 2001 onwards (OJ L 181/16);

2.2. Commission Regulation (EC) No 1897/2000 of 7 September 2000 implementing Council Regulation (EC) No 577/98 on the organisation of a labour force sample survey in the Community concerning the operational definition of unemployment (OJ L 228/18);

2.3. Commission Regulation (EC) No 2104/2002 of 28 November 2002 adapting Council Regulation (EC) No 577/98 on the organisation of a labour force sample survey in the Community and Commission Regulation (EC) No 1575/2000 implementing Council Regulation (EC) No 577/98 as far as the list of education and training variables and their codification to be used for data transmission from 2003 onwards are concerned (OJ L 324/14);

2.4. Commission Regulation (EC) No 430/2005 of 15 March 2005 implementing Council Regulation (EC) No 577/98 on the organisation of a labour force sample survey in the Community concerning the codification to be used for data transmission from 2006 onwards and the use of a sub-sample for the collection of data on structural variables (OJ L 71).

2.5. Commission Regulation (EC) No 377/2008 of 25 April 2008 implementing Council Regulation (EC) No 577/98 on the organisation of a labour force sample survey in the Community as regards the codification to be used for data transmission from 2009 onwards, the use of a sub-sample for the collection of data on structural variables and the definition of the reference quarters (OJ L 114).

# **PUBLIKACJE Z WYKORZYSTANIEM WYNIKÓW BAEŁ ORAZ BADAŃ MODUŁOWYCH**

## ***PUBLICATIONS WHICH MADE USE OF THE LFS RESULTS***

### **Polska wersja językowa**

#### ***I. Monitoring rynku pracy***

1. Kwartalna informacja o rynku pracy
2. Kwartalna informacja o aktywności ekonomicznej ludności

#### ***II. Publikacje statystyczne***

1. Aktywność Ekonomiczna Ludności Polski  
luty, maj, sierpień, listopad (do lutego 1999)  
I kwartał, II kwartał, III kwartał, IV kwartał (od I kwartału 2000)
2. Aktywność Ekonomiczna Ludności Polski w latach 1992-2001  
(październik 2002)
3. Aktywność Ekonomiczna Ludności Polski w latach 1992 – 2004  
(grudzień 2005)
4. Aktywność Ekonomiczna Ludności Polski w latach 2003 – 2007  
(lipiec 2009)
5. Kształcenie ustawiczne w 2003 roku (listopad 2004)
6. Typowe i nietypowe formy zatrudnienia w Polsce w 2004 roku  
(wrzesień 2005)
7. Praca nierejestrowana w Polsce w 2004 roku (październik 2005)
8. Praca a obowiązki rodzinne w 2005 roku (czerwiec 2006)
9. Przejście z pracy na emeryturę (marzec 2007)
10. Wypadki przy pracy i problemy zdrowotne związane z pracą  
(kwiecień 2008)
11. Wejście ludzi młodych na rynek pracy w Polsce w 2009 r.  
(grudzień 2010)
12. Praca nierejestrowana w Polsce w 2009 roku (lipiec 2011)
13. Praca nierejestrowana w Polsce w 2010 roku (październik 2011)
14. Praca a obowiązki rodzinne w 2010 roku (lipiec 2012)
15. Osoby niepełnosprawne na rynku pracy w 2011 roku (grudzień 2012)
16. Aktywność Ekonomiczna Ludności Polski w latach 2008 – 2011  
(styczeń 2013)

#### ***III. Raporty analityczne***

1. Aktywność zawodowa i bezrobocie w Polsce  
listopad (do 1998), IV kwartał (od 2000 do 2003)

#### ***IV. Raporty problemowe***

1. Aktywność ekonomiczna młodzieży  
- Krystyna Młonek (grudzień 1992)
2. Aktywność ekonomiczna i bezrobocie ludności województwa warszawskiego  
- Zbigniew Strzelecki (grudzień 1992)
3. Zmiana sytuacji kobiet na rynku pracy  
- Irena E. Kotowska (grudzień 1992)
4. Aktywność ekonomiczna i bezrobocie ludności wiejskiej w Polsce  
- Izasław Frenkel (kwiecień 1993)
5. Bezrobocie z punktu widzenia gospodarstw domowych  
- Irena E. Kotowska, Zbigniew Strzelecki (sierpień 1993)
6. Aktywność zawodowa inwalidów prawnych  
- Danuta Piekut-Brodzka (wrzesień 1993)
7. Bezrobocie a segmentacja rynku pracy  
- Elżbieta Kryńska (październik 1993)
8. Aktywność zawodowa i bezrobocie młodzieży w Polsce  
- Krystyna Młonek (listopad 1993)
9. Makroregionalne różnicowanie bezrobocia w Polsce  
- Halina Sobczak, Jolanta Jakubowska, Agnieszka Miler (listopad 1993)
10. Społeczno-ekonomiczne położenie bezrobotnych  
- praca zbiorowa (styczeń 1994)
11. Podstawowe cechy bezrobocia w Polsce w okresie transformacji  
- Janusz Witkowski (marzec 1994)
12. Sytuacja na wiejskim rynku pracy ze szczególnym uwzględnieniem  
ludności związanej z rolnictwem indywidualnym  
- praca zbiorowa (czerwiec 1994)

### **English version**

#### ***I. Monitoring of the labour market***

1. Quarterly information on the labour market developments
2. Quarterly analysis of economic activity of population

#### ***II. Statistical Publications***

1. Labour Force Survey in Poland  
....February, May, August, November (to February 1999)  
....I quarter, II quarter, III quarter, IV quarter (since I quarter 2000)
2. Labour Force Survey in Poland in the years 1992-2001  
(October 2002)
3. Labour Force Survey in Poland in the years 1992-2004  
(December 2005)
4. Labour Force Survey in Poland in the years 2003-2007 (July 2009)
9. Transition from work into retirement (March 2007)
10. Accidents at work and work-related health problems (April 2008)
11. Entry of young people into the labour market in Poland in 2009  
(December 2010)
12. Unregistered employment in Poland in 2009 (July 2011)
13. Unregistered employment in Poland in 2010 (October 2011)
14. Reconciliation between work and family life in 2010 (July 2012)
15. Employment of disabled people in 2011 (December 2012)
16. Labour Force Survey in Poland in the years 2008-2011  
(January 2013)

#### ***III. Analytical reports***

#### ***IV. Special reports***

11. Unemployment in Poland in the period of transition  
1990-1993

**PUBLIKACJE Z WYKORZYSTANIEM WYNIKÓW BAEŁ ORAZ BADAŃ MODUŁOWYCH**  
**PUBLICATIONS WHICH MADE USE OF THE LFS RESULTS**

13. Aktywność zawodowa i bezrobocie młodzieży w Polsce w latach 1992-1994  
- Krystyna Młonek (luty 1995)
  14. Losy zawodowe absolwentów w latach 1989-1994  
- praca zespołowa pod kierunkiem Anny Kowalskiej (1995)
  15. Osoby niepełnosprawne na rynku pracy w Polsce  
- praca zespołowa pod kierunkiem Stanisławy Kostrubiec (1995)
  16. Rynek pracy w Polsce w 1994 roku. Nowe tendencje stare zagrożenia  
- Janusz Witkowski (1995)
  17. Analiza polskiego rynku pracy w latach 1990-1994. Kierunki zmian i rola polityk rynku pracy  
- Marek Góra, Mieczysław W. Socha, Urszula Sztanderska (1995)
  18. Praca nierejestrowana w Polsce w 1995 roku  
- Małgorzata Kałaska, Janusz Witkowski, Stanisława Kostrubiec (1996)
  19. Aktywność ekonomiczna kobiet i ich pozycja na rynku pracy  
- Anna Kowalska (luty 1996)
  20. Rynek pracy w Polsce w 1996 roku: kontynuacja korzystnych tendencji  
- Małgorzata Kałaska, Janusz Witkowski (1997)
  21. Efektywność polityki rynku pracy  
- Anna Kowalska, Stanisława Kostrubiec (1997)
  22. Losy zawodowe absolwentów w latach 1994-1997  
- praca zespołowa pod kierunkiem Anny Kowalskiej (1998)
  23. Praca nierejestrowana w Polsce w 1998 roku  
- praca zespołowa pod kierunkiem Stanisławy Kostrubiec (1999)
  24. Osoby niepełnosprawne na rynku pracy w 2000 roku  
- Stanisława Kostrubiec (2001)
- 16. Labour market in Poland in 1994. New trends, old problems*
  - 18. Unregistered employment in Poland in 1995*
  - 19. Economic activity of women and their position on the labour market*
  - 20. Labour market in Poland in 1996: continuation of positive trends*
  - 23. Unregistered employment in Poland in 1998*

## OBJAŚNIENIA ZNAKÓW UMOWNYCH

### SYMBOLS

- (-) - zjawisko nie wystąpiło.  
*magnitude zero.*
- (.) - szacunek mniejszy niż 5 tysięcy, konkretna wartość niepodana ze względu na wysoki losowy błąd próby.  
*estimate less than 5 thousand, specific value not given because of high random error of sample.*
- x - wypełnienie pozycji jest niemożliwe lub niecelowe.  
*not applicable.*

**W niektórych tablicach sumy składników mogą być różne od wielkości podanych w pozycjach „OGÓŁEM”. Wynika to z zaokrągleń dokonywanych przy uogólnianiu wyników badania.**

*In some tables the summed up data may give a different total than the figure in the column “TOTAL”. This is due to the rounding-off done after generalizing the results of the survey.*

**Przy publikowaniu danych GUS prosimy o podanie źródła**

*When publishing CSO data – please indicate the source*