



**GŁÓWNY URZĄD STATYSTYCZNY**  
**CENTRAL STATISTICAL OFFICE**

**BEZROBOCIE  
REJESTROWANE  
I-IV KWARTAŁ 2011 R.**

**REGISTERED  
UNEMPLOYMENT  
I-IV QUARTER 2011**

---

**Statistical  
Information  
and Elaborations**

**Informacje  
i opracowania  
statystyczne**

**Warszawa 2012**

Opracowanie publikacji  
*Preparation of the publication*

GUS, Departament Pracy  
*CSO, Labour Department*

kierujący  
*supervisor*

Agnieszka Zgierska  
Dyrektor Departamentu Pracy  
*Director of the Labour Department*

zespół  
*team*

Iwona Pasierowska, Renata Strużyńska,  
Agata Cendrowska

tlumaczenie  
*translation*

Irena Skrzypczak

wykresy  
*graphs*

Andrzej Kajkowski

Okładka  
*Cover*

Zakład Wydawnictw Statystycznych  
*Statistical Publishing Establishment*

Skład komputerowy  
*Technical editor*

Elżbieta Borkowska

ISSN 1897-3671

Publikacja dostępna na CD oraz w Internecie — [www.stat.gov.pl/gus/praca\\_wynagrodzenie\\_PLK\\_HTML.htm](http://www.stat.gov.pl/gus/praca_wynagrodzenie_PLK_HTML.htm)  
*Publication available on CD and on Internet* [http://www.stat.gov.pl/gus/praca\\_wynagrodzenie\\_ENG\\_HTML.htm](http://www.stat.gov.pl/gus/praca_wynagrodzenie_ENG_HTML.htm)

## PRZEDMOWA

Niniejsza publikacja przygotowana została na podstawie miesięcznej sprawozdawczości Ministerstwa Pracy i Polityki Społecznej (formularz MPiPS-01), sporządzanej przez powiatowe urzędy pracy. Publikacja ukazuje się z częstotliwością kwartalną od września 1991 r., w wersji dwujęzycznej (polskiej i angielskiej).

Opracowanie składa się z uwag metodycznych, uwag do tablic, części analitycznej w wersji dwujęzycznej (polskiej i angielskiej) oraz tablic statystycznych i wykresów. Dane prezentowane w publikacji dotyczą osób bezrobotnych zarejestrowanych w powiatowych urzędach pracy i poszukujących pracy poprzez te urzędy. Informacje o osobach bezrobotnych zaprezentowano w przekroju według płci, wieku, poziomu wykształcenia, czasu pozostawiania bez pracy, regionów, województw, podregionów i powiatów.

Publikacja przygotowana została przez pracowników Wydziału Zasobów Pracy w Departamencie Pracy i jest dostępna w Internecie pod adresem: [http://www.stat.gov.pl/dane\\_spol-gosp/praca\\_ludnosc/index.htm](http://www.stat.gov.pl/dane_spol-gosp/praca_ludnosc/index.htm).

Będziemy zobowiązani za wszelkie uwagi i sugestie, które chcielibyśmy wykorzystać w kolejnych edycjach publikacji.

*Agnieszka Zgierska*

Dyrektor Departamentu Pracy

Warszawa, Marzec 2012 r.

## **PREFACE**

The presented publication issued quarterly since September 1991 in Polish as well as in English is based on the Ministry of Labour and Social Policy (MPiPS-01), monthly statistical reports.

The publication consists of methodological notes, comments to tables, analytic chapter and statistical tables and graphs.

The presented data concern unemployed persons registered in the local labour offices and looking for a job through these offices. Population under study is observed by sex, age and educational level, duration of unemployment, regions, voivodships, subregions and powiats.

The publication has been prepared by the staff of the Labour Resources Section of Labour Division of CSO, which you can also see: [http://www.stat.gov.pl/dane\\_spol-gosp/praca\\_ludnosc/index.htm](http://www.stat.gov.pl/dane_spol-gosp/praca_ludnosc/index.htm).

We shall appreciate any comments and suggestions, which we may apply to the future editions of the publication.

*Agnieszka Zgierska*

Director of the Labour Department

Warsaw, March 2012

## SPIS TREŚCI

	Tabl.	Str.
Uwagi metodyczne . . . . .	x	7
Bezrobocie rejestrowane w IV kwartale 2011 r. . . . .	x	13

### TABLICE

Zharmonizowana stopa bezrobocia w krajach Unii Europejskiej . . . . .	1	29
Bezrobotni zarejestrowani w urzędach pracy . . . . .	2	30
Wybrane kategorie bezrobotnych bez prawa do zasiłku . . . . .	3	31
Niepełnosprawni zarejestrowani w urzędach pracy . . . . .	4	32
Napływ i odpływ bezrobotnych . . . . .	5	33
Bezrobotni nowo zarejestrowani . . . . .	6	34
Bezrobotni wyrejestrowani z ewidencji urzędów pracy według przyczyn . . . . .	7	35
Bezrobotni, którzy podjęli pracę . . . . .	8	36
Bezrobotni zarejestrowani będący w szczególnej sytuacji na rynku pracy . . . . .	9	37
Oferty pracy zgłoszone do urzędów pracy . . . . .	10	37
Bezrobotni według poziomu wykształcenia i wieku . . . . .	11	38
Bezrobotni według czasu pozostawania bez pracy . . . . .	12	39
Bezrobotni według stażu pracy . . . . .	13	40
Wybrane dane o bezrobotnych według regionów i województw . . . . .	14	41
Wybrane dane o bezrobotnych mieszkających na wsi według regionów i województw . . . . .	15	42
Bezrobotni zarejestrowani będący w szczególnej sytuacji na rynku pracy według regionów i województw	16	43
Bezrobotni według województw i płci . . . . .	17	44
Stopa bezrobocia według województw . . . . .	18	45
Napływ i odpływ bezrobotnych według województw . . . . .	19	46
Udział bezrobotnych zwolnionych z przyczyn dotyczących zakładów pracy w ogólnej liczbie bezrobotnych według województw . . . . .	20	47
Udział bezrobotnych posiadających prawo do pobierania zasiłku w ogólnej liczbie bezrobotnych według województw . . . . .	21	47
Bezrobotni według poziomu wykształcenia oraz województw . . . . .	22	48
Bezrobotni według wieku oraz województw . . . . .	23	50
Bezrobotni według czasu pozostawania bez pracy oraz województw . . . . .	24	52
Bezrobotni poprzednio pracujący według rodzaju działalności ostatniego miejsca pracy oraz województw . . . . .	25	54
Bezrobotni zarejestrowani poprzednio pracujący według wybranych grup zawodów oraz oferty pracy . . . . .	26	56
Bezrobotni według województw oraz powiatów . . . . .	27	57
Wybrane dane o bezrobotnych według regionów, województw, podregionów oraz powiatów . . . . .	28	65
Stopa bezrobocia według województw, podregionów i powiatów . . . . .	29	75
Bezrobotni według wieku, regionów, województw, podregionów i powiatów . . . . .	30	85
Bezrobotni według poziomu wykształcenia, regionów, województw, podregionów i powiatów . . . . .	31	95
Bezrobotni według czasu pozostawania bez pracy, regionów, województw, podregionów i powiatów	32	105
Bezrobotni według stażu pracy, regionów, województw, podregionów i powiatów . . . . .	33	115

### WYKRESY

Bezrobotni zarejestrowani według płci . . . . .	125
Stopa bezrobocia . . . . .	125
Stopa odpływu bezrobotnych . . . . .	126
Relacja bezrobotnych, którzy podjęli pracę w stosunku do liczby nowo zarejestrowanych	126
Relacja liczby bezrobotnych w IV kwartale 2011 r. do liczby bezrobotnych w III kwartale 2011 r. według województw . . . . .	127
Stopa bezrobocia (w % aktywnych zawodowo) według województw . . . . .	127
Relacja napływu do odpływu z bezrobocia w IV kwartale 2011 r. według województw . . . . .	128
Stopa długotrwałego bezrobocia według województw . . . . .	128

# CONTENTS

	Tables	Page
Methodological notes . . . . .	x	10
Registered unemployment in the IV quarter of 2011 . . . . .	x	21

## TABLES

Harmonized unemployment rate in UE countries . . . . .	1	29
Unemployed persons registered in labour offices . . . . .	2	30
Selected categories of the unemployed not entitled to benefit . . . . .	3	31
Disabled persons registered in labour offices . . . . .	4	32
Inflow to and outflow from unemployment . . . . .	5	33
Newly registered unemployed persons . . . . .	6	34
Unemployed persons removed from unemployment rolls by reasons . . . . .	7	35
Unemployed persons who received jobs . . . . .	8	36
Registered unemployed persons with a specific situation on the labour market . . . . .	9	37
Job offers notify in labour offices . . . . .	10	37
Unemployed persons by educational level and age . . . . .	11	38
Unemployed persons by duration of unemployment . . . . .	12	39
Unemployed persons by total work seniority . . . . .	13	40
Selected data on unemployed persons by regions and voivodships . . . . .	14	41
Selected data on unemployed persons in the rural areas by regions and voivodships . . . . .	15	42
Registered unemployed persons with a specific situation on the labour market by regions and voivodships . . . . .	16	43
Unemployed persons by voivodships and sex . . . . .	17	44
Unemployment rate by voivodships . . . . .	18	45
Inflow to and outflow from unemployment by voivodships . . . . .	19	46
Percentage share of unemployed persons terminated for company reasons in total unemployment by voivodships . . . . .	20	47
Percentage share of persons possessing benefit rights in total unemployment by voivodships . . . . .	21	47
Unemployed persons by educational level and voivodships . . . . .	22	48
Unemployed persons by age and voivodships . . . . .	23	50
Unemployed persons by duration of unemployment and voivodships . . . . .	24	52
Unemployed persons previously in employment by a kind of activity of their last job and voivodships . . . . .	25	54
Unemployed persons by previously employed selected occupational groups and job offers . . . . .	26	56
Unemployed persons by voivodships and powiats . . . . .	27	57
Selected data on unemployed persons by regions, voivodships , subregions and powiats . . . . .	28	65
Unemployment rate by voivodships, subregions and powiats . . . . .	29	75
Unemployed persons by age, regions, voivodships, subregions and powiats . . . . .	30	85
Unemployed persons by educational level, regions, voivodships, subregions and powiats . . . . .	31	95
Unemployed persons by duration of unemployment, regions, voivodships, subregions and powiats . . . . .	32	105
Unemployed persons by work seniority, regions, voivodships, subregions and powiats . . . . .	33	115

## GRAPHS

Registered unemployed persons by sex . . . . .	125
Unemployment rate . . . . .	125
Outflow rate . . . . .	126
Relation of the unemployed persons, who received jobs as the share of the newly registered . . . . .	126
Relation of the number of the unemployed in the IV quarter 2011 to the number in the III quarter 2011 by voivodships . . . . .	127
Unemployment rate (in % of economically active population) by voivodships . . . . .	127
Relation of inflow to outflow from unemployment in the IV quarter 2010 by voivodships . . . . .	128
Long-term unemployment rate by voivodships . . . . .	128

## UWAGI METODYCZNE

1. Dane o liczbie **bezrobotnych zarejestrowanych**, zgodnie z ustawą z dnia 20 IV 2004 r o promocji zatrudnienia i instytucjach rynku pracy, obowiązującą od 1 VI 2004 r. (Dz. U. z 2004 r. Nr 99, poz. 1001 z późniejszymi zmianami)\*, obejmują osoby niezatrudnione i niewykonujące innej pracy zarobkowej, zdolne i gotowe do podjęcia zatrudnienia w pełnym wymiarze czasu pracy (bądź jeśli są to osoby niepełnosprawne — zdolne i gotowe do podjęcia zatrudnienia co najmniej w połowie tego wymiaru czasu pracy), nieuczące się w szkole, z wyjątkiem szkół dla dorosłych lub przystępujące do egzaminu eksternistycznego z zakresu tej szkoły lub szkół wyższych gdzie studiuje w formie studiów niestacjonarnych zarejestrowane we właściwym dla miejsca zameldowania (stałego lub czasowego) powiatowym urzędzie pracy oraz poszukujące zatrudnienia lub innej pracy zarobkowej, jeżeli m.in.:
  - a) ukończyły 18 lat,
  - b) nie ukończyły: kobiety — 60 lat, mężczyźni — 65 lat,
  - c) nie nabyły prawa do emerytury lub renty z tytułu niezdolności do pracy, renty szkoleniowej, renty socjalnej, renty rodzinnej w wysokości przekraczającej połowę minimalnego wynagrodzenia za pracę albo po ustaniu zatrudnienia, innej pracy zarobkowej nie pobierają świadczenia lub zasiłku przedemerytalnego, świadczenia rehabilitacyjnego, zasiłku chorobowego, macierzyńskiego lub zasiłku w wysokości zasiłku macierzyńskiego,
  - d) nie są właścicielami lub posiadaczami (samoistnymi lub zależnymi) nieruchomości rolnej o powierzchni użytków rolnych powyżej 2 ha przeliczeniowych, nie podlegają ubezpieczeniu emerytalnemu i rentowemu z tytułu stałej pracy jako współmałżonek lub domownik w gospodarstwie rolnym o powierzchni użytków rolnych przekraczającej 2 ha przeliczeniowe,
  - e) nie posiadają wpisu do ewidencji działalności gospodarczej albo nie podlegają na podstawie odrębnych przepisów obowiązkowi ubezpieczenia społecznego, z wyjątkiem ubezpieczenia społecznego rolników,
  - f) nie są tymczasowo aresztowane lub nie odbywają kary pozbawienia wolności,
  - g) nie uzyskują miesięcznie przychodu w wysokości przekraczającej połowę minimalnego wynagrodzenia za pracę, z wyłączeniem przychodów uzyskanych z tytułu odsetek lub innych przychodów od środków pieniężnych zgromadzonych na rachunkach bankowych,
  - h) nie pobierają na podstawie przepisów o pomocy społecznej zasiłku stałego,
  - i) nie pobierają na podstawie przepisów o świadczeniach rodzinnych, świadczenia pielęgnacyjnego lub dodatku do zasiłku rodzinnego z tytułu samotnego wychowywania dziecka i utraty prawa do zasiłku dla bezrobotnych na skutek upływu ustawowego okresu jego pobierania;
  - j) nie pobierają po ustaniu zatrudnienia świadczenia szkoleniowego.
2. **Stopę bezrobocia rejestrowanego** obliczono jako stosunek liczby bezrobotnych zarejestrowanych do liczby cywilnej ludności aktywnej zawodowo, tj. bez osób odbywających czynną służbę wojskową oraz pracowników jednostek budżetowych prowadzących działalność w zakresie obrony narodowej i bezpieczeństwa publicznego. Stopę bezrobocia podaje się z uwzględnieniem pracujących w gospodarstwach indywidualnych w rolnictwie (będących składową cywilnej ludności aktywnej zawodowo) wyszacowanych na podstawie wyników Spisów. Dane od 2002 nie są w pełni porównywalne z danymi za lata poprzednie. Dane o bezrobotnych oraz pracujących wykorzystywane do obliczenia stopy bezrobocia pochodzą ze źródeł różniących się metodą zbierania, co może powodować pewne nieścisłości, zwłaszcza w przypadku stopy bezrobocia ustalonej dla powiatów. Dla bezrobotnych — miejscem lokalizacji jest ich miejsce zamieszkania lub pobytu, zaś dla pracujących lokalizacja miejsca pracy.
3. Pod pojęciem **ludności aktywnej zawodowo** szacowanej na koniec każdego prezentowanego okresu, należy rozumieć osoby pracujące w jednostkach sektora publicznego i prywatnego, jak również osoby bezrobotne.

\* Do 31 V 2004 r. obowiązywała ustawa z 14 XII 1994 r. o zatrudnieniu i przeciwdziałaniu bezrobociu (jednolity tekst Dz. U. 2003 Nr 58, poz. 514 z późniejszymi zmianami).

4. **Do bezrobotnych zarejestrowanych w okresie do 12 m-cy od dnia ukończenia nauki** — zaliczono osoby bezrobotne, które w w/w okresie, ukończyły (potwierdzoną dyplomem, świadectwem lub innym dokumentem) naukę w szkole ponadgimnazjalnej (zasadniczej zawodowej i średniej), policealnej, wyższej, szkole specjalnej, dzienne kursy zawodowe trwające co najmniej 24 miesiące lub nabyły uprawnienia do wykonywania zawodu jako osoby niepełnosprawne.
5. **Bezrobotni do 25 roku życia** — to osoby bezrobotne, które do dnia zastosowania wobec nich usług lub instrumentów rynku pracy nie ukończyły 25 roku życia. Do października 2005 r. były to osoby, które w roku kalendarzowym nie ukończyły 25 lat.
6. **Bezrobotni, którzy ukończyli szkołę wyższą do 27 roku życia** — to osoby bezrobotne w okresie do upływu 12 m-cy od dnia określonego w dyplomie, świadectwie lub innym dokumencie poświadczającym ukończenie szkoły wyższej, które nie ukończyły 27 roku życia.
7. **Długotrwale bezrobotni** — to osoby bezrobotne pozostające w rejestrze powiatowego urzędu pracy łącznie przez okres ponad 12 miesięcy w okresie ostatnich dwóch lat, z wyłączeniem (od listopada 2005 r.) okresów odbywania stażu i przygotowania zawodowego w miejscu pracy.
8. **Bezrobotni powyżej 50 roku życia** — oznacza to bezrobotnych, którzy w dniu zastosowania wobec nich usług lub instrumentów rynku pracy ukończyli co najmniej 50 lat życia. Do października 2005 r. były to osoby, które w roku kalendarzowym ukończyły co najmniej 50 rok życia.
9. **Bezrobotni bez kwalifikacji zawodowych** — oznacza to bezrobotnych nieposiadających kwalifikacji do wykonywania jakiegokolwiek zawodu poświadczonych dyplomem, świadectwem, zaświadczeniem instytucji szkoleniowej lub innym dokumentem uprawniającym do wykonywania zawodu. Od listopada 2005 r. — łącznie z osobami z wykształceniem średnim ogólnokształcącym.
10. **Bezrobotni samotnie wychowujący co najmniej jedno dziecko do 18 roku życia** — oznacza bezrobotnych samotnie wychowujących co najmniej jedno dziecko w tym wieku, w rozumieniu przepisów o podatku dochodowym od osób fizycznych. Do grudnia 2007 były to osoby samotnie wychowujące co najmniej jedno dziecko do 7 roku życia.
11. **Napływ bezrobotnych** — oznacza liczbę osób zarejestrowanych w ciągu miesiąca, kwartału i roku w powiatowych urzędach pracy.
12. **Odływ bezrobotnych** — oznacza liczbę osób, które w ciągu miesiąca zostały wykreślone z ewidencji urzędów pracy z różnych przyczyn m. in. w związku z podjęciem pracy stałej, sezonowej, interwencyjnej, robót publicznych, w wyniku niepotwierdzenia gotowości do pracy, podjęcia nauki oraz nabycia praw emerytalnych lub rentowych itd.
13. **Aktywne formy pomocy bezrobotnym** — to działania zmierzające do ograniczenia wielkości bezrobocia na danym terenie. Wśród nich wyróżnia się w szczególności: szkolenia, staż u pracodawcy, prace interwencyjne, roboty publiczne itp.
  - Szkolenia** — oznaczają pozaszkolne zajęcia edukacyjne mające na celu uzyskanie, uzupełnienie lub doskonalenie umiejętności i kwalifikacji zawodowych oraz ogólnych, potrzebnych do wykonywania pracy, w tym umiejętności poszukiwania zatrudnienia.
  - Staż u pracodawcy** — oznacza nabywanie umiejętności praktycznych do wykonywania pracy przez wykonywanie zadań w miejscu pracy bez nawiązania stosunku pracy z pracodawcą.
  - Prace interwencyjne** — oznaczają zatrudnienie bezrobotnego przez pracodawcę, które nastąpiło w wyniku umowy zawartej ze starostą i ma na celu wsparcie osób będących w szczególnej sytuacji na rynku pracy. Prace te są częściowo finansowane przez urzędy pracy.
  - Roboty publiczne** — to prace organizowane dla bezrobotnych przez organy samorządu terytorialnego, administracji rządowej lub instytucje użyteczności publicznej na okres nie dłuższy niż 12 miesięcy. Prace te są częściowo finansowane przez urzędy pracy.
14. **Osoby poprzednio pracujące** to osoby, które kiedykolwiek wykonywały pracę na podstawie stosunku pracy, stosunku służbowego, umowy o pracę nakładczą oraz inną pracę zarobkową, a także prowadziły pozarolniczą działalność.
15. **Bezrobotni zwolnieni z przyczyn dotyczących zakładów pracy (tzn. zwolnieni grupowo)** — są to osoby zwolnione zgodnie z przepisami ustawy z dnia 13 marca 2003 r. o szczególnych zasadach rozwiązywania z pracownikami stosunków pracy z przyczyn nie dotyczących pracowników (Dz. U. Nr 90 z 2003 r., poz. 844 z późniejszymi zmianami). Przepisy ustawy stosuje się w razie konieczności rozwiązania przez pracodawcę stosunków pracy (zatrudnienia z pracownikami), wypowiedzenia dokonanego przez pracodawcę, a także na mocy porozumienia stron, w okresie nie przekraczającym 30 dni. Dotyczy to zakładów pracy, w których następuje zmniejszenie zatrudnienia z przyczyn ekonomicznych lub w związku ze zmianami organizacyjnymi, produkcyjnymi albo technicznymi, a także w przypadku ogłoszenia upadłości zakładów lub ich likwidacji.
16. **Oferty pracy (wolne miejsca pracy i miejsca aktywizacji zawodowej)** — są to zgłoszone przez pracodawców do powiatowego urzędu pracy co najmniej jednego wolnego miejsca zatrudnienia i miejsca przygotowania zawodowego na stanowisku pracy oraz przyjęte do realizacji miejsca pracy w ramach prac interwencyjnych, robót publicznych i stażu, a także w ramach umów zlecenia i umów o dzieło.

## UWAGI DO TABLIC

1. Zharmonizowana stopa bezrobocia wyrównana sezonowo (tabl. 1) — obliczana jest jako procentowy udział bezrobotnych w liczbie ludności aktywnej zawodowo (tj. sumy pracujących i bezrobotnych). Zharmonizowana stopa bezrobocia jest wynikiem przyjętej przez Eurostat ujednoczonej metody wyznaczania tego wskaźnika dla każdego z krajów. Dane obliczane są przez Eurostat w oparciu o kwartalne wyniki badania siły roboczej, w Polsce prowadzonego pod nazwą „Badanie Aktywności Ekonomicznej Ludności” (BAEL) oraz miesięczne dane z bezrobocia rejestrowanego.
2. W tablicach 12, 24 i 32 przedziały zostały domknięte prawostronnie, tzn. w przedziale 3—6 miesięcy uwzględniono osoby, które pozostawały bez pracy 3 miesiące i 1 dzień do 6 pełnych miesięcy włącznie.
3. W tablicach 13 i 33 przedziały zostały domknięte prawostronnie, tzn. w przedziale 1—5 uwzględniono osoby, które pracowały 1 rok i 1 dzień do pełnych 5 lat włącznie.
4. W tablicach o numerach 28—33 zaprezentowano podstawowe informacje o podregionach, stanowiących trzeci poziom podziału jednostek terytorialnych, zgodnie z Nomenklaturą Jednostek Terytorialnych do Celów Statystycznych (NTS-66) wprowadzoną na mocy rozporządzenia Rady Ministrów z dnia 14 listopada 2007 r.
5. W tablicy 25, poczynając od publikacji za II kwartał 2009 r. dane są prezentowane według Polskiej Klasyfikacji Działalności 2007 r. (PKD 2007). Wprowadzonej z dniem 1 stycznia 2008 r. rozporządzeniem Rady Ministrów z dnia 24 grudnia 2007 r. (Dz. U. Nr 251, poz. 1885), w miejsce stosowanej dotychczas klasyfikacji PKD 2004. Skrócone nazwy sekcji zostały oznaczone znakiem „Δ”. Zestawienie skrótów i pełnych nazw podaje się poniżej.
6. Dane w tabl. 26 prezentowane są przy wykorzystaniu Klasyfikacji Zawodów i Specjalności wprowadzonej rozporządzeniem Ministra Pracy i Polityki Społecznej z dnia 27 kwietnia 2010 r. (Dz. U. Nr 82, poz. 537).

<b>skrót</b>	<b>pełna nazwa sekcji PKD</b>
handel; naprawa pojazdów samochodowych	handel hurtowy i detaliczny; naprawa pojazdów samochodowych, włączając motocykle
zakwaterowanie i gastronomia	działalność związana z zakwaterowaniem i usługami gastronomicznymi
administracja publiczna i obrona narodowa	administracja publiczna i obrona narodowa; obowiązkowe zabezpieczenia społeczne

## METHODOLOGICAL NOTES

1. Data regarding **registered unemployed persons** in accordance with the Law dated 20 April 2004 on Promotion of Employment and Labour Market Institutions, in force since 1 June 2004 (Journal of Laws 2004 No. 99, item 1001 with later amendments)\* include persons who are not employed and not performing any other kind of paid work, able and ready to take full-time employment (or in case of disabled persons — are able and ready to take employment at least half the full work-time required within a given occupation or service), not attending any full-time school with the exception of schools for adults or taking extra curriculum exam with the scope of this school programme exam or tertiary schools where they are studying in the form of evening weekend studies and registered in the powiat labour office corresponding to the person's permanent or temporary place of residence, and seeking employment or any other paid work if they, among others:
  - a) are aged 18 or more,
  - b) are aged less than 60 (women) or less than 65 (men),
  - c) did not acquire the right to retirement pay or pension resulting from inability to work, pension due to training, social-pension, dependent's pension in the amount exceeding half a minimal remuneration for work or after termination of employment other gainful work. do not receive: a pre-retirement benefit or allowance, a rehabilitation allowance, a sick or maternity benefit, or a benefit in the amount of maternity benefit,
  - d) are not owners or holders (sole or dependent) of agricultural real estate with an area of agricultural land exceeding 2 convertible ha; are not subject to retirement and pension insurance from full-time work due to being a spouse or a member of an agricultural household with an area of agricultural land exceeding 2 convertible ha,
  - e) they are not entered in the registers rolls of economic activity or is not subject, on the basis of separate regulations, to compulsory social security or a retirement provision, excluding social insurance of farmers,
  - f) are not temporarily under arrest or not serving a prison sentence,
  - g) do not receive monthly income of the amount exceeding half of minimal remuneration for work; excluding income generated from interests or other incomr generated form, money gathered on bank accounts;
  - h) do not receive, on the basis of the regulation concerning social welfare, a permanent social benefit,
  - i) do not receive on the basis of regulations concerning family allowances, nursing allowance or allowance supplementary to family benefit due to single parenthood, and losing rights to unanployment berefit olne to the expiry of the legal duration of benefit receiving;
  - j) do not receive training allowance after termination of employment.
2. **The registered unemployment rate** is calculated as the relation of the number of registered unemployed persons to the economically active civilian population, i.e., excluding persons in active military service as well as employees of budgetary entities conducting activity within the scope of national defence and public safety. The unemployment rate is given including persons working on private farms in agriculture (comprising a part of economically active civilian population) estimated on the basis of the results of Census. Since 2002 the data are not strictly fully comparable to those for the previous years. The data on the unemployed are collected according to their place of residence or stay, while the data on the employed — according to the address of their place of work. Therefore the unemployment rates are not exactly precise, especially in case of unemployment rates by powiats.
3. **Economically active population** (labour force) estimated at the end of each presented period comprises employed persons in public and private units as well as unemployed persons.

---

\* Until 31 May 2004 the obligatory was the Law dated 14 XII 1994 on Employment and Combating Unemployment (uniform text Journal of Laws 2003 No. 58, item 514, with later amendments).

4. **Among the unemployed registered within 12 months since the end of education** — are included unemployed persons who in the mentioned period completed (confirmed by a diploma, certificate, or other document) school education on the level higher than gimnazjum level (basic vocational, and secondary), post-secondary, tertiary, special school, full-time occupational courses with the duration of at least 24 months, or obtained the rights to perform a job as disabled persons.
5. **The unemployed aged up to 25 years** — are persons who were under 25 years of age till the day they became recipients of the labour market instruments. Until October 2005 they were persons, who were aged less than 25 in the calendar year.
6. **The unemployed who graduated from tertiary school before the 27th year of age** — comprise unemployed persons who were under 27 years of age in the period of 12 month after the date stated in a diploma, certificate or other document confirming completion of tertiary school
7. **The long term unemployed** — are persons remaining in the register rolls of the powiat labour office for the overall period of over 12 months during the last two years, excluding (since November 2005) the periods of traineeship and occupational preparation at the work place.
8. **The unemployed over 50 years of age** — comprise unemployed persons who on the day in which they were subject to the services or the labour market instruments completed at least 50th year of age. Until October 2005 they were persons, who were aged at least 50 years in the calendar year.
9. **The unemployed without occupational qualifications** — are persons who do not have qualifications for performing any occupation confirmed by a diploma, certificate, certificate issued by a training institution or any other document entitling them to perform an occupation. Since November 2005 it also concerns persons with general secondary education.
10. **The unemployed bringing up single-handedly at least one child up to 18 years of age** — comprise unemployed single parents with at least one child in accordance with the regulations concerning income taxes from natural persons. Until December 2007 they were persons, bringing up singlehandedly at least on child up to 7 years of age.
11. **Inflow to unemployment** — means the number of persons who were registered in powiat labour offices during a month, quarter and year.
12. **Outflow from unemployment** — means the number of persons who within a month were withdrawn from labour office registers, due to different reasons, i.e., taking permanent or seasonal job, starting interventional, public work, unreadiness to work, entering education, acquirement of pension rights, retirement etc.
13. **Labour market programmes comprise activities** — directed at diminishing the size of unemployment in a given region. In particular, there can be distinguished: trainings, traineeships with the employer, interventional, public works, etc.
  - Trainings** — means vocational training, retraining, vocational skills development or learning how to search and find employment.
  - Traineeships with the employer** — means acquisition by a school-leaver of practical skills by means of performing tasks at work place without conclusion of the employment relationship with the employer. School leavers are entitled to grants paid by regional labour offices, during a period of traineeship.
  - Interventional works** — means employment of an unemployed person by an employer in a period not exceeding 12 months, if such employment was a result of a contract signed with a regional labour office. Such work is partially financed by a labour office.
  - Public works** — means employment of an unemployed person during the period not exceeding 12 months, for work organized by local government bodies, government administration or public utility institutions.
14. **Persons previously in employment.** Includes persons who have performed any work on the basis of labour contract, posting, appointment, contract for outwork or any other earning generating work, or conducted their own economic activity outside agriculture.
15. **The unemployed dismissed because of reasons related to establishments (i.e. mass dismissals)** — are persons dismissed according to regulations of the ACT of 13 March 2003 on Particular Law Rules of Dissolving Contracts Because of Reasons not Related to the Employees (Journal of Laws No. 90 of 2003, item 844 with later amendments). Regulations concern is in case of a necessity a dissolving of the employment contract with employees by the employer in a period not exceeding 30 days. It concern establishments in which a decrease in employment is caused by economic reasons or organizational changes, changes in production or technological ones, and also in cases of bankruptcy or liquidation of establishments.
16. **Job offers (vacant place of employment and place of occupational activation)** — comprise job vacancies reported by employers to the powiat labour office and positions for occupational on a job training and accepted for fulfillment work positions within the framework of interventional works, public works and traineeships, as well as within the framework of order-agreements and work agreements.

## COMMENTS TO TABLES

1. The harmonized unemployment rate seasonally adjusted (table 1) is calculated as the percentage share of the unemployed in the number of the economically active population (i.e. the sum of unemployed and employed). The harmonized unemployment rate results from the uniformed method of its calculation for each country applied by Eurostat. The data are calculated by Eurostat on the basis of the quarterly Labour Force Survey (LFS) results and the monthly results from the registered unemployment.
2. Tables 12, 24 and 32 sections were shifted upward, e.g. in the section 3—6 persons remaining unemployed from 3 months and 1- day to full 6 months were included.
3. Tables 13 and 33 sections were shifted upward, e.g. in the section 1—5 persons who worked 1 year and 1 day to full 5 years were included.
4. Tables 28—33 present basic information concerning subregions, the third level in the division of territorial units, in accordance with the Nomenclature of Territorial Units for Statistical Purposes (NTS-66) introduced on the basis of the decree of the Council of Ministers, dated 14 November 2007.
5. Tables 25, starting with in the publication in II quarter 2009, data are presented with the Polish Classification of Activities 2007. PKD 2007 was introduced on 1<sup>st</sup> January 2008 by a decree of the Council of Ministers dated 24 December 2007 (Journal of Laws No. 251, item 1885) to replace the formerly applied PKD 2004. Abbreviations are used in the publication which are marked with the sign „Δ”. The abbreviations and their complete names are given below.
6. Data in table 26 are presented well as the Occupations and Specializations Classification was introduced by a decree of the Minister of Labour and Social Policy dated 27 IV 2010 (Journal of Laws No 82, item 537).

<b>abbreviation</b>	<b>complete name section of the NACE</b>
trade; repair of motor vehicle	wholesale and retail trade; repair of motor vehicles, and motorcycles.
accommodation and catering	accommodation and food service activities
public administration and defence	public administration and defence; compulsory social security

## BEZROBOCIE REJESTROWANE W IV KWARTALE 2011 ROKU

Liczba zarejestrowanych bezrobotnych w urzędach pracy w końcu grudnia 2011 r. wyniosła 1982,7 tys. osób (w tym 1060,2 tys. kobiet) i była wyższa od odnotowanej w końcu poprzedniego kwartału o 121,0 tys. osób (tj. o 6,5%) oraz wyższa o 28,0 tys. osób (o 1,4%) w porównaniu z analogicznym okresem przedniego roku.

W porównaniu z III kwartałem 2011 r., wzrost liczby bezrobotnych odnotowano zarówno wśród populacji mężczyzn jak i kobiet odpowiednio o: 85,4 tys. (tj. o 10,2%) oraz 35,6 tys. (tj. 3,5%). W stosunku do grudnia 2010 roku zwiększyła się zbiorowość bezrobotnych kobiet zarejestrowanych w urzędach pracy o 45,4 tys. osób (tj. 4,5%), a zmniejszyła się liczba bezrobotnych mężczyzn o 17,4 tys. (tj. o 1,9%).

**Tabl. 1. Bezrobotni zarejestrowani i stopa bezrobocia  
Stan w końcu okresu**

Wyszczególnienie	2010				2011			
	kwartały							
	I	II	III	IV	I	II	III	IV
<b>Bezrobotni zarejestrowani</b>								
(w tys. osób)	<b>2076,7</b>	<b>1843,9</b>	<b>1812,6</b>	<b>1954,7</b>	<b>2133,9</b>	<b>1883,3</b>	<b>1861,7</b>	<b>1982,7</b>
mężczyźni	1060,7	902,1	849,8	939,9	1040,2	875,0	837,1	922,5
kobiety	1016,0	941,8	962,8	1014,8	1093,7	1008,3	1024,6	1060,2
z liczby bezrobotnych:								
Dotychczas niepracujący	498,6	376,6	391,7	405,1	433,0	386,3	391,0	394,4
Zwolnieni z przyczyn dotyczących zakładu pracy	73,8	67,3	61,5	61,2	62,5	58,4	55,8	58,7
Posiadający prawo do zasiłku	413,6	347,8	298,4	326,6	350,2	303,9	288,8	326,5
<b>Stopa bezrobocia w %</b>	<b>13,0</b>	<b>11,7</b>	<b>11,5</b>	<b>12,4</b>	<b>13,3</b>	<b>11,9</b>	<b>11,8</b>	<b>12,5</b>

W stosunku do III kwartału 2011 roku, w końcu grudnia 2011 r. wzrost liczby bezrobotnych odnotowano we wszystkich województwach, przy czym najbardziej znaczący w warmińsko-mazurskim (o 9,2%), lubuskim i zachodniopomorskim (po 8,1%), lubelskim (o 8,0%) oraz małopolskim i wielkopolskim (po 7,3%). Natomiast w porównaniu z grudniem 2010 r., bezrobocie zwiększyło się w 11 województwach, najistotniejszy wzrost odnotowano woj. łódzkim (o 5,3%), mazowieckim (o 3,5%), podlaskim (3,4%) oraz podkarpackim

i śląskim (po 2,8%). W pięciu województwach odnotowano spadek liczby bezrobotnych w dolnośląskim (o 4,5%), opolskim (o 1,5%), zachodniopomorskim (o 1,0%) oraz lubuskim i wielkopolskim (po 0,2%).

**Stopa bezrobocia** w końcu grudnia 2011 r. wyniosła 12,5% cywilnej ludności aktywnej zawodowo<sup>1</sup> i była o 0,7 pkt. wyższa niż w III kwartale 2011 r. i o 0,1 pkt. wyższa niż przed rokiem. Utrzymało się bardzo duże terytorialne zróżnicowanie bezrobocia. Najwyższą stopę bezrobocia odnotowano w województwach: warmińsko-mazurskim (20,1%), zachodnio-pomorskim (17,5%), kujawsko-pomorskim (16,9%) oraz podkarpackim (15,7%) i lubuskim (15,4%). Najniższą stopą bezrobocia charakteryzowały się województwa: wielkopolskie (9,2%), mazowieckie (9,9%) oraz śląskie (10,1%) i małopolskie (10,5%).

W IV kwartale 2011 r. w urzędach pracy **zarejestrowano** 692,9 tys. osób, tj. o 150,0 tys. osób mniej niż w analogicznym okresie 2010 r. Najwięcej nowych rejestracji bezrobotnych miało miejsce w grudniu (234,7 tys.), natomiast najmniej w październiku (225,8 tys.). W ciągu IV kwartału 2011 r. największy napływ odnotowano w województwach: mazowieckim (75,0 tys. osób), śląskim (72,9 tys. osób) oraz dolnośląskim (56,0 tys. osób) wielkopolskim (54,5 tys. osób). W ogólnej liczbie nowo rejestrujących się w urzędach pracy kobiety stanowiły (46,8%).

Wśród nowo zarejestrowanych bezrobotnych w IV kwartale 2011 r. – 561,6 tys. to osoby, które po raz kolejny znalazły się w ewidencji urzędów pracy (przed rokiem – 702,7 tys.). Spośród nowo zarejestrowanych w ciągu IV kwartału 2011 r. – 139,0 tys. stanowiły osoby dotychczas nie pracujące a ich udział wyniósł 20,1% (przed rokiem odpowiednio 196,7 tys. osób i 23,3%). Osoby do 25 roku życia stanowiły 28,7% ogólnej liczby nowo zarejestrowanych w ciągu omawianego okresu br. Liczba osób zwolnionych z przyczyn dotyczących zakładu pracy w ogólnej populacji nowych rejestracji wyniosła 18,5 tys. osób tj. 2,7% (przed rokiem 18,4 tys. i 2,2%). Spośród nowo zarejestrowanych w IV kwartale 2011 r. – 41,8% mieszkało na wsi (przed rokiem 42,5%).

W IV kwartale 2011 r. z ewidencji urzędów pracy **wyrejestrowano** 571,9 tys. osób (przed rokiem 700,4 tys.), z tego najwięcej w październiku – 219,9 tys. osób, a najmniej w grudniu – 166,9 tys. osób. Mniej osób niż przed rokiem wykreślono z powodu podjęcia

---

<sup>1</sup> Stopa bezrobocia została obliczona jako procentowy udział liczby bezrobotnych w liczbie aktywnej zawodowo.

pracy, nadal jest to główna przyczyna wyrejestrowywania się – 258,8 tys. tj. 45,3% ogółu wyrejestrowanych (przed rokiem odpowiednio 289,4 tys. i 41,3%), z tego pracę niesubsydiowaną (w tym sezonową) podjęło 232,5 tys. osób, a subsydiowaną (m.in. prace interwencyjne i roboty publiczne) – 26,3 tys. Spośród pozostałych osób wykreślonych z ewidencji w IV kwartale 2011 r. – 193,4 tys. osób nie potwierdziło gotowości do podjęcia pracy, co stanowiło 33,7% ogólnej liczby osób wyrejestrowanych (przed rokiem odpowiednio 214,4 tys. osób i 30,6%). Z pozostałych przyczyn odpływu z bezrobocia można wymienić: rozpoczęcie szkolenia lub stażu u pracodawcy – 23,9 tys. (przed rokiem 96,2 tys.), dobrowolną rezygnację ze statusu bezrobotnego – 30,5 tys. (przed rokiem 28,1 tys.), nabycie praw emerytalnych lub rentowych 5,8 tys. osób (przed rokiem 5,4 tys.).

**Tabl. 2. Bezrobotni nowo zarejestrowani i wyrejestrowani**  
**Stan w ciągu okresu**

Wyszczególnienie	2010				2011			
	Kwartaly							
	I	II	III	IV	I	II	III	IV
	w tysiącach							
<b>Bezrobotni nowo zarejestrowani</b>								
<b>Ogółem</b>	<b>798,3</b>	<b>629,9</b>	<b>770,8</b>	<b>842,9</b>	<b>734,0</b>	<b>517,7</b>	<b>646,8</b>	<b>692,9</b>
z liczby ogółem:								
zarejestrowani po raz pierwszy	159,5	149,3	190,8	140,1	132,3	117,6	162,5	131,3
zarejestrowani po raz kolejny	638,8	480,6	580,0	702,7	601,7	400,1	484,4	561,6
<b>Bezrobotni wyrejestrowani</b>								
<b>Ogółem</b>	<b>614,6</b>	<b>862,7</b>	<b>802,1</b>	<b>700,4</b>	<b>554,8</b>	<b>768,3</b>	<b>668,4</b>	<b>571,9</b>
w tym:								
Podjęli pracę	234,4	348,3	311,1	289,4	254,0	333,0	284,9	258,8
z tego:								
subsydiowaną	34,5	85,5	68,2	68,0	15,3	39,3	30,0	26,3
niesubsydiowaną	199,9	262,8	242,9	221,4	238,7	293,8	254,9	232,5

Do osób w **szczególnej sytuacji na rynku pracy** należą między innymi długotrwale bezrobotni, których udział w zarejestrowanych ogółem wyniósł w końcu grudnia 2011 – 50,3% (996,6 tys. osób). Osoby poniżej 25 roku życia stanowiły 21,0% bezrobotnych ogółem (416,1 tys. osób), a powyżej 50 roku życia – 22,3% (441,4 tys. osób). Kwalifikacji zawodowych nie posiadało 29,8% zarejestrowanych bezrobotnych (591,3 tys.), 8,6% samotnie wychowywało dzieci w wieku do 18 roku życia (170,9 tys.), 5,3% - stanowiły osoby niepełnosprawne (104,7 tys.).

W omawianym IV kwartale 2011 r. w wyniku pomocy urzędów pracy – 4,4 tys. osób podjęło prace interwencyjne (przed rokiem – 8,7 tys.), przy robotach publicznych zatrudniono 3,7 tys. osób (przed rokiem 12,2 tys.).

Większość bezrobotnych pozostających w ewidencji urzędów pracy to osoby, które **wcześniej pracowały zawodowo**. W końcu grudnia 2011 r. zbiorowość ta liczyła 1588,3 tys. (tj. 80,1% ogółu zarejestrowanych), wobec 1548,6 tys. (79,3%) w grudniu 2010 r. W tej grupie 58,7 tys. osób, tj. 3,7% utraciło pracę z przyczyn dotyczących zakładu pracy (przed rokiem 61,2 tys., tj. 3,9%).

W końcu IV kwartału 2011 r. **prawa do zasiłku nie posiadało** 1656,2 tys. osób (83,5% ogółu zarejestrowanych bezrobotnych), wobec 1572,9 tys. osób (84,5%) we wrześniu 2011 r. i odpowiednio 1628,1 tys. (83,3%) w IV kwartale 2010 r. Spośród tej grupy bezrobotnych 44,5% to mieszkańcy wsi.

W IV kwartale 2011 r. pracodawcy zgłosili do urzędów pracy 134,9 tys. **ofert pracy** (w tym 13,4% z sektora publicznego), tj. o 60,0 tys. ofert mniej niż przed rokiem. Spośród wszystkich ofert, 6,5% - dotyczyło stażu, 6,8% - było skierowanych do osób niepełnosprawnych a 0,9% - do osób, które w okresie ostatnich 12 miesięcy ukończyły naukę. W końcu grudnia 2011 r. urzędy pracy dysponowały ofertami pracy dla 22,0 tys. osób (w tym 7,2 tys. to oferty niewykorzystane dłużej niż 1 miesiąc).

**Tabl. 3. Oferty pracy**  
**Stan w ciągu okresu**

Wyszczególnienie	2011											
	Miesiące											
	01	02	03	04	05	06	07	08	09	10	11	12
	w tysiącach											
<b>Oferty pracy</b>	<b>46,6</b>	<b>50,7</b>	<b>83,2</b>	<b>78,4</b>	<b>76,3</b>	<b>68,3</b>	<b>63,1</b>	<b>72,6</b>	<b>69,0</b>	<b>54,9</b>	<b>44,9</b>	<b>35,1</b>
w tym:												
Sektor publiczny	9,2	11,2	22,2	21,8	14,8	11,3	11,7	13,7	11,7	7,8	5,6	4,7
Sektor prywatny	37,4	39,5	61,0	56,6	61,5	57,0	51,4	58,8	57,3	47,1	39,4	30,4

Z danych na koniec grudnia 2011 r. wynika, że 344 **zakładów pracy zadeklarowało zwolnienie** w najbliższym czasie 24,2 tys. pracowników, w tym z sektora publicznego 7,9 tys. osób (przed rokiem odpowiednio 315 zakładów, 43,2 tys. pracowników, w tym z sektora publicznego 29,8 tys. osób).

## **Bezrobotni według płci, wieku i poziomu wykształcenia**

Większą część populacji bezrobotnych stanowią kobiety. W końcu IV kwartału 2011 r. udział kobiet w ogólnej liczbie bezrobotnych wyniósł 53,5% i był o 1,6 pkt wyższy w porównaniu z analogicznym kwartałem 2010 r. Najwyższy odsetek kobiet w ogólnej liczbie bezrobotnych zanotowano w województwach: wielkopolskim (58,1%), pomorskim (56,8%) oraz śląskim (56,1%) i kujawsko-pomorskim (56,0%).

Bezrobocie nadal dotyka przede wszystkim ludzi młodych. W końcu omawianego kwartału najliczniejszą grupę wśród bezrobotnych stanowiły osoby w wieku 25-34 lata – 581,9 tys., a ich odsetek w ogólnej liczbie bezrobotnych wyniósł 29,4%. Osoby w wieku do 24 lat w ogólnej liczbie bezrobotnych stanowiły 21,0%. Odsetek zarejestrowanych bezrobotnych w wieku 35-44 lata wyniósł 18,8%, 45 - 54 lat – 19,4%, a powyżej 54 lat – 11,4%. W stosunku do analogicznego okresu 2010 roku największe zmiany w strukturze bezrobotnych zanotowano w grupie osób w wieku do 24 lat i 45-54 lata (różnica in minus po 0,9 punktu procentowego) oraz w grupie osób 55 lat i więcej (różnica in plus o 1,2 punktu procentowego).

Najwyższy udział osób w wieku 25 - 34 lata w ogólnej liczbie bezrobotnych odnotowano w województwach: lubelskim (33,6%), podkarpackim (31,2%) i świętokrzyskim (31,1%), natomiast najniższy w województwach: łódzkim (27,4%), opolskim (27,6%) oraz dolnośląskim (27,8%).

## Struktura bezrobotnych według wieku i płci (w %)

Stan w końcu kwartału

IV kwartał 2011

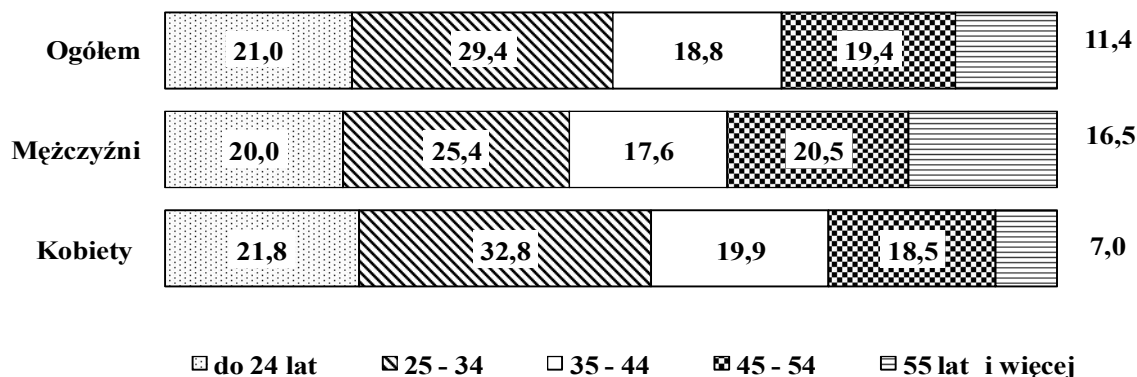

Większość bezrobotnych rejestrujących się w urzędach pracy to osoby o stosunkowo niskim poziomie wykształcenia. Dwie najliczniejsze grupy wśród bezrobotnych to osoby posiadające wykształcenie zasadnicze zawodowe oraz gimnazjalne, podstawowe i niepełne podstawowe (odpowiednio 28,0% i 27,5% w ogólnej liczbie bezrobotnych zarejestrowanych w końcu grudnia 2011 r.). Obie te populacje łącznie stanowiły 55,5% ogólnej liczby bezrobotnych. Świadectwem ukończenia szkół policealnych i średnich zawodowych legitymowało się 22,2% ogółu bezrobotnych, średnich ogólnokształcących – 10,8%, a dyplomem ukończenia szkół wyższych – 11,5%.

Bezrobotne kobiety charakteryzowały się odmienną strukturą wykształcenia niż mężczyźni, bowiem 53,6% kobiet bezrobotnych posiadało wykształcenie średnie i wyższe, podczas gdy odsetek mężczyzn o tym poziomie wykształcenia wyniósł 33,9%.

Najwyższy odsetek osób bezrobotnych z wykształceniem zasadniczym zawodowym oraz gimnazjalnym i niższym odnotowano w województwach: kujawsko-pomorskim (62,9%), zachodniopomorskim (62,0%) i warmińsko-mazurskim (60,9%) natomiast najniższy w lubelskim (47,7%) oraz małopolskim (49,0%) i świętokrzyskim (49,3%).

**Struktura bezrobotnych według poziomu wykształcenia i płci (w %)**  
**Stan w końcu kwartału**

IV kwartał 2011

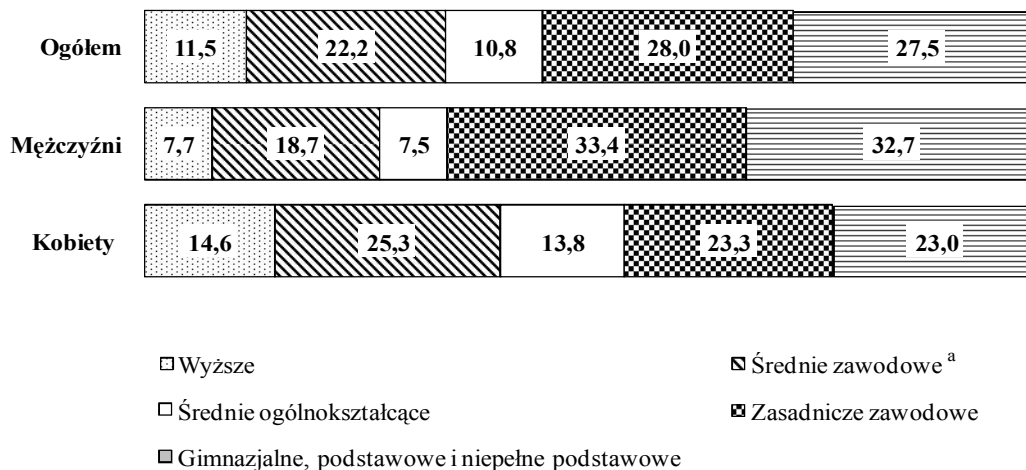

*a Łącznie ze szkołami policealnymi.*

### Bezrobotni według płci i czasu pozostawania bez pracy

Liczba osób długotrwale poszukujących pracy (powyżej 12 miesięcy) wyniosła według stanu na koniec IV kwartału 2011 r. 685,2 tys., co stanowiło 34,6% ogólnej liczby zarejestrowanych bezrobotnych. W porównaniu z analogicznym okresem 2010 r. liczba długotrwale bezrobotnych zwiększyła się o 116,6 tys. osób, tj. o 20,5%. Osoby pozostające bez pracy stosunkowo krótko, tj. do 1 miesiąca stanowiły 9,5%, od 1 do 3 miesięcy – 19,5%, od 3 do 6 miesięcy – 17,5%, zaś od 6 do 12 miesięcy – 18,9% ogółu bezrobotnych.

Długotrwale bezrobocie częściej występuje wśród kobiet. Prawie 37,6% kobiet zarejestrowanych w urzędach pracy w końcu grudnia 2011 r. pozostawała bez zatrudnienia przez okres powyżej 12 miesięcy. Wśród mężczyzn w końcu IV kwartału 2011 r. odsetek długotrwale bezrobotnych wyniósł 31,0%.

W IV kwartale 2011 r. najwyższy odsetek długotrwale bezrobotnych wystąpił w województwach: podkarpackim (41,6%), lubelskim (39,7%) oraz mazowieckim i podlaskim (po 39,1%), natomiast najniższy w województwie lubuskim (27,1%), wielkopolskim (29,1%) i pomorskim (29,5%).

**Struktura bezrobotnych według czasu pozostawania bez pracy i płci (w %)**  
**Stan w końcu kwartału**

**IV kwartał 2011**

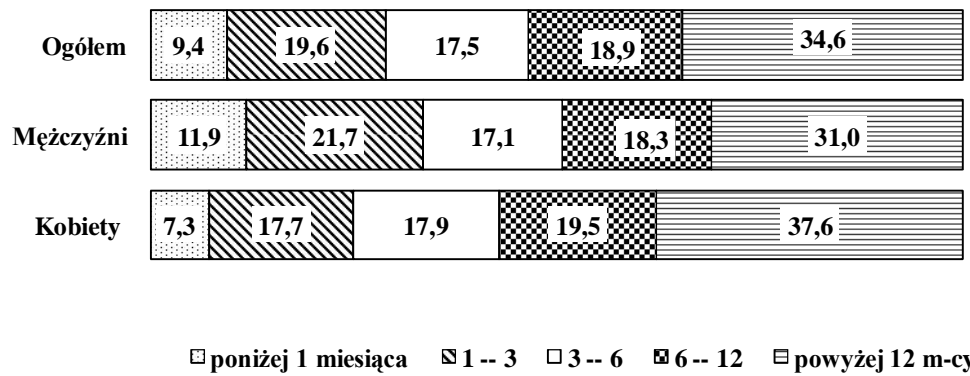

## REGISTERED UNEMPLOYMENT IN THE IV QUARTER OF 2011

The number of the unemployed registered in the labour offices at the end of December 2011 amounted to 1982.7 thous. persons (among which 1060.2 thous. were women), it was higher than the one observed at the end of the previous quarter by 121.0 thous. persons (i.e. by 6.5%), while compared to the same period of the previous year, it was higher by 28.0 thous. persons (by 1.4%).

Compared to the III quarter of 2011, a increase in unemployment was observed among the population of men and women, respectively 85.4 thous. (i.e. by 10.2%) or below by 35.6 thous. (i.e. by 3.5%). Compared to December 2010, the number of unemployed women registered in labour offices increased by 45.4 thous. (i.e. by 4.5%), while the number of unemployed men decreased by 17.4 thous. (i.e. by 1.9%).

**Tabl. 1. Registered unemployed persons and unemployment rate  
As of end of period**

Specification	2010				2011			
	quarters							
	I	II	III	IV	I	II	III	IV
<b>Registered nemplojed persons (in thousands persons)</b>	<b>2076.7</b>	<b>1843.9</b>	<b>1812.6</b>	<b>1954.7</b>	<b>2133.9</b>	<b>1883.3</b>	<b>1861.7</b>	<b>1982.7</b>
men	1060.7	902.1	849.8	939.9	1040.2	875.0	837.1	922.5
women	1016.0	941.8	962.8	1014.8	1093.7	1008.3	1024.6	1060.2
of the number of unemployed:								
Previously not employed	408.6	376.6	391.7	405.1	433.0	386.3	391.0	394.4
Dismissed for company reasons	73.8	67.3	61.5	61.2	62.5	58.4	55.8	58.7
Possessing benefis rights	413.6	347.8	298.4	326.6	350.2	303.9	288.8	326.5
<b>Unemployment rate in %</b>	<b>13.0</b>	<b>11.7</b>	<b>11.5</b>	<b>12.4</b>	<b>13,3</b>	<b>11.9</b>	<b>11.8</b>	<b>12,5</b>

Compared to the III quarter of 2011, at the end of December 2011, a increase in the number of the unemployed was observed in all voivodships; the most significant one took place in the voivodships: Warmińsko-Mazurskie (by 9.2%), Lubuskie and Zachodniopomorskie (by 8.1%), Lubelskie (by 8.0%), Małopolskie and Wielkopolskie (by 7.3% in each). Whereas, compared to December 2010, unemployment increased in 11 voivodships; the most significant growth was observed in voivodships: Łódzkie (by 5.3%), Mazowieckie (by 3.5%), Podlaskie (by 3.4%), as well Podkarpackie and Śląskie (by 2.8%). There was observed a drop in the number of the unemployed in five voivodships: Dolnośląskie (by 4.5%), Opolskie (by 1.5%), Zachodniopomorskie (by 1.0%), Lubuskie and Wielkopolskie (by 0.2%).

The **unemployment rate** at the end of December 2011 comprised 12.5% of the economically active civilian population<sup>1)</sup>, it was by 0.7 point higher than in the III quarter of 2011 and by 0.1 point height than in December 2010. There was still observed a very high territorial differentiation of unemployment. The highest unemployment rate was observed in voivodships: Warmińsko-Mazurskie (20.1%), Zachodniopomorskie (17.5%), Kujawsko-Pomorskie (16.9%), Podkarpackie (15.7%) and Lubuskie (15.4%). The lowest unemployment rate characterised voivodships: Wielkopolskie (9.2%), Mazowieckie (9.9%), Śląskie (10.1%) and Małopolskie (10.5%).

In the IV quarter of 2011, there **were registered** 692.9 thous. unemployed persons in the labour offices, i.e. by 150.0 thous. persons lower than in the same period of 2010. The highest number of the newly registered was observed in December (234.7 thous.), while the lowest - in October (225.8 thous.). Over the IV quarter of 2011, the highest inflow in unemployment was observed in voivodships: Mazowieckie (75.0 thous persons), Śląskie (by 72.9 thous.) and Dolnośląskie (by 56.0 thous.), Wielkopolskie (by 54.5 thous.). The share women newly registered in the total number of the newly registered in the labour offices amounted to (46.8%).

Among the total number of the newly registered unemployed persons in the IV quarter 2011 – 561.6 thous. comprised re-entrants to the unemployment rolls of the labour offices (the last year they comprised 702.7 thous. persons), while 139.0 thous. of the newly registering comprised persons who had never worked before, their percentage share amounted to 20.1% (in the previous year the respective figures were: 196.7 thousand persons and 23.3%). Persons aged up to 25 years constituted 28.7% of the total number of the newly registered over the presented period. The number of persons dismissed due to company reasons amounted to 18.5 thous. persons, i.e. 2.7% of the total number of the newly registered (the year ago it was 18.4 thous. and 2.2% respectively). Among the persons newly registered in IV quarter 2011 – 41.8% lived in rural areas (last year – 42.5%).

In the IV quarter of 2011, the number of people **removed from unemployment** rolls of the labour offices amounted to 571.9 thous. persons (it was 700.4 thous. people in the previous year). The highest number of people (219.9 thous.) were removed from unemployment rolls in October, while the lowest in December – 166.9 thous. persons. Less persons than the last year were removed from unemployment rolls due to undertaking a job; nevertheless it remained the main reason of leaving unemployment; 258.8 thous. of the

---

<sup>1)</sup> Unemployment rate was calculated as percentage share of the unemployed in the total number of economically active population.

unemployed (i.e. 45.3% of the total number of persons removed from unemployment rolls of the labour offices) received jobs, while in the previous year it was 289.4 thous. unemployed persons (41.3%). The non-subsidized jobs (including seasonal ones) took 232.5 thous. persons, while the subsidized (i.a. intervention and public works) – took 26.3 thousand persons. In the IV quarter of 2011 – 193.4 thous. of unemployed persons did not confirm their readiness to take a job, which comprised 33.8% of the total number of the unemployed removed from unemployment rolls (in the previous year it was respectively 214.4 thous. persons and 30.6%). Among other reasons for removing from unemployment rolls should be mentioned: beginning training or traineeship with the employer – 23.9 thous. (in the previous year it was 96.2 thous.), voluntary resignation from a status of the unemployed – 30.5 thous. persons (in the previous year 28.1 thous.), acquisition of rights for the retirement pay or pension – 5.8 thous. persons (in the previous year – 5.4 thous.).

**Tabl. 2. Newly registered unemployed persons and removed from unemployment**  
**During the reference period**

Specification	2010				2011			
	quarters							
	I	II	III	IV	I	II	III	IV
	in thousands							
<b>Total number of the newly registered unemployed persons</b>	<b>798.3</b>	<b>629.9</b>	<b>770.8</b>	<b>842.9</b>	<b>734.0</b>	<b>517.7</b>	<b>646,8</b>	<b>692.9</b>
of the total number:								
registered for the first time	159.5	149.3	190.8	140.1	132.3	117.6	162,5	131.3
re-registered persons	638.8	480.7	580.0	702.7	601.7	400.1	484,4	561.6
<b>Total number of the unemployed persons removed from unemployment rolls</b>	<b>614.6</b>	<b>862.7</b>	<b>802.1</b>	<b>700.4</b>	<b>554.8</b>	<b>768.3</b>	<b>668,4</b>	<b>571.9</b>
in which:								
received jobs	234.4	348.3	311.1	289.4	254.0	333.0	284,9	258.8
in which:								
subsidized	34.5	85.5	68.2	68.0	15.3	39.3	30,0	26.3
non-subsidized	199.9	262.8	242.9	221.4	238.7	293.8	254,9	232.5

Among the **persons whose situation on the labour market was specific** belong, i.a., the long-term unemployed persons. Their share in the total number of the registered amounted at the end of December 2011 to 50.3% (996.6 thous. persons). Persons aged up to 25 years constituted 21.0% of the total number of the unemployed (416.1 thousand persons), while persons aged over 50 – 22.3% (441.4 thous. persons). The share of registered unemployed persons who did not have occupational qualifications amounted to 29.8% of the total number of the registered unemployed (591.3 thous.), 8.6% - single-handed at child aged eighteen year (170.9 thous), while 5.3% constituted disabled persons (104.7 thous. persons).

In the presented period, 4.4 thous. persons took intervention works (last year – 8.7 thous) due to the aid offered by labour offices, 3.7 thous. persons were employed in public works (as compared to 12.2 thous. of the last year).

The majority of unemployed persons remaining on the register rolls of the labour offices comprised persons **previously working**. At the end of December 2011, this population comprised 1588.3 thous. persons (i.e. 80.1% of the registered unemployed persons), as compared to 1549.6 thous. persons (79.3%) in December 2010. Among this group 58.7 thous., i.e. 3.7%, lost their jobs due to company reasons (the last year the respective figures were 61.2 thous., i.e. 3.9%).

At the end of IV quarter of 2011, there were 1656.2 thous. persons who did not **possess the rights to unemployment benefit**, which comprised 83.5% of the total number of the registered unemployed, in the previous quarter it was respectively 1572.9 thous. and 84.5%; in the IV quarter of the previous year the respective figures amounted to 1628.1 thous. and 83.3%). Among this group of the unemployed, 44.5% constituted people living in rural areas.

In the IV quarter of 2011, the employers submitted 134.9 thous. **job offers** to the labour offices (13.4 thous. were from the public sector), i.e. by 60.0 offers less than the last year. Among all offers, 6.5% concerned traineeship, 6.8% were addressed to disabled persons, while 0.9% - to the persons who completed education within the last 12 months. At the end of December, labour offices had job offers for 22.0 thous. persons (7.2 thous. comprised offers not undertaken for a period exceeding one month).

**Tabl. 3. Job offers  
During the reference period**

Specification	2011											
	months											
	01	02	03	04	05	06	07	08	09	10	11	12
	in thousands											
<b>Job offers</b>	<b>46.6</b>	<b>50.7</b>	<b>83.2</b>	<b>78.4</b>	<b>76.3</b>	<b>68.3</b>	<b>63.1</b>	<b>72.6</b>	<b>69.0</b>	<b>54,9</b>	<b>44,9</b>	<b>35,1</b>
in which:												
public sector	9.2	11.2	22.2	21.8	14.8	11.3	11.7	13.7	11.7	7,8	5,6	4,7
private sector	37.4	39.5	61.0	56.6	61.5	57.0	51.4	58.8	57.3	47,1	39,4	30,4

The data at the end of December 2011, indicate that 344 enterprises **declared dismissal within the short period** of 24.2 thous. of employees, in which from the public sector – 7.9 thous. persons (the last year the respective figures were 315 enterprises, 43.2 thous. employees, in which – 26.8 persons from the public sector).

### **The unemployed by sex, age and educational level**

The majority of the unemployed population constituted women. At the end of the IV quarter of 2011, the share of women in the total number of the unemployed amounted to 53.5% and was by 1.6 point higher as compared to the same quarter of 2010. The highest percentage share of women in the total number of the unemployed was observed in voivodships: Wielkopolskie (by 58.1%), Pomorskie (by 56.8%), Śląskie (by 56.1%) and Kujawsko-pomorskie (by 56.0%).

Unemployment is still affecting mainly young people. At the end of the presented quarter, the largest group among the unemployed constituted persons aged 25-34 years – 581.9 thousand; their percentage share in the total number of the unemployed amounted to 29.4%. Persons aged up to 24 years constituted 21.0% of the total number of the unemployed. The percentage share of registered unemployed persons at the age 35 - 44 years comprised 18.8%, 45 - 54 years – 19.4%, while persons aged over 54 constituted 11.4%. Compared to the same period of 2010 the highest changes in the structure of the unemployed were observed for the group of persons up to 24 years and 45-54 years old (an in minus difference by 0.9 percentage point), and whereas in the group 55 years and more (in plus difference by 1.2 percentage point).

The highest percentage share of the unemployed aged between 25 and 34 years in the total number of the unemployed was observed in voivodships: Lubelskie (33.6%), Podkarpackie (31.2%) and Świętokrzyskie (by 31.1%), and while the lowest one was observed in voivodships: Łódzkie (27.4%), Opolskie (27.6%) and Dolnośląskie (27.8%).

**Structure of registered unemployed persons by age and sex (in %).  
As of the end of quarter.**

**IV quarter 2011**

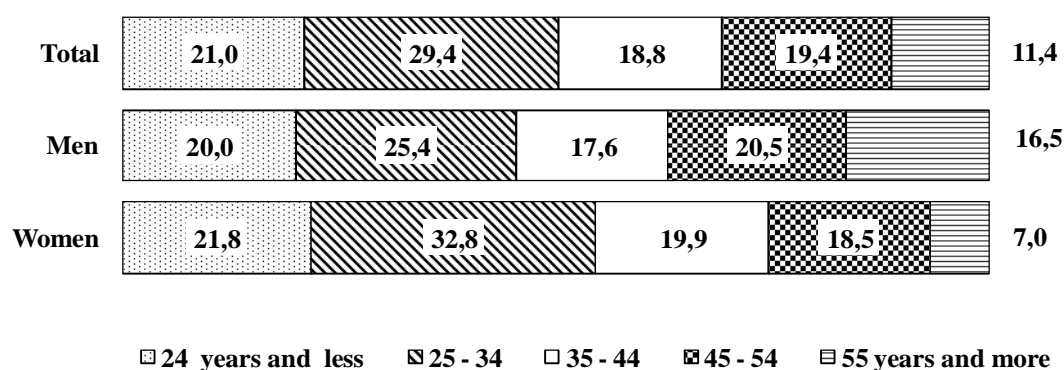

The majority of the unemployed registered in the labour offices comprised persons with relatively low level of education. The two largest groups among the unemployed constituted persons with basic vocational education and lower secondary, primary and incomplete primary education (their shares amounted respectively to 28.0% and 27.5% of the total number of the unemployed registered at the end of December 2011). Both these populations jointly amounted to 55.5% of the total number of the unemployed. The certificate of completion of post-secondary and vocational secondary schools had 22.2% of the total number of the unemployed, general secondary schools completed 10.8%, while the graduates from tertiary schools constituted 11.5%.

The education structure of unemployed women was different than the structure of men, as 53.6% of the unemployed women had secondary and tertiary education, while among men the share of people with this educational levels amounted to 33.9%.

The highest percentage share of the unemployed with basic vocational, lower secondary or below education level was observed in voivodships: Kujawsko-Pomorskie (62.9%), Zachodniopomorskie (62.0%) and Warmińsko-Mazurskie (60.9%) while the lowest share of the unemployed at these educational levels was observed in voivodships: Lubelskie (47.7%), Małopolskie (49.0%) and Świętokrzyskie (49.3%).

**Structure of registered unemployed persons by educational level and sex (in %).  
As of the end of quarter.**

**IV quarter 2011**

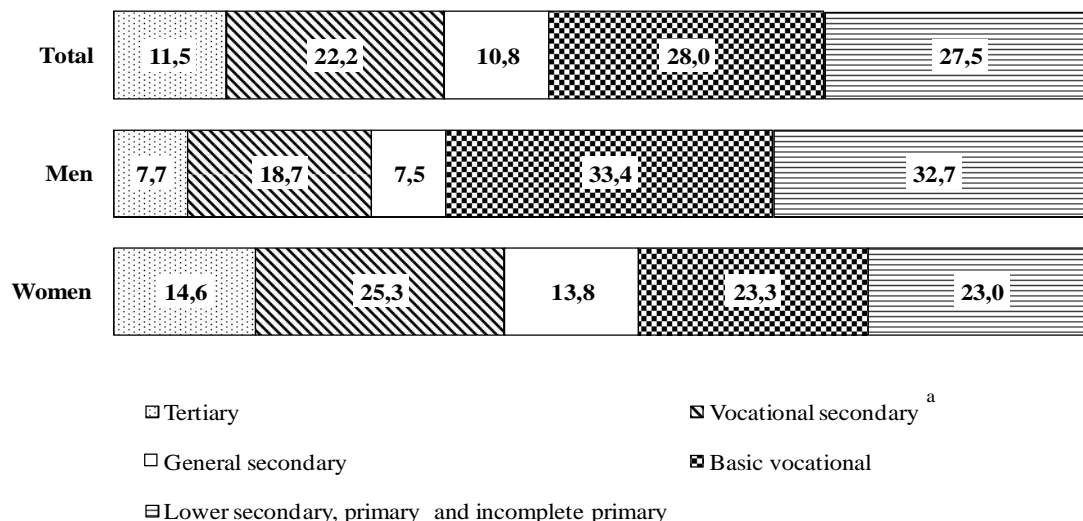

*a Including post secondary schools.*

### **The unemployed by sex and duration of unemployment**

The number of persons seeking employment for a long time (over 12 months) amounted to 685.2 thous. at the end of the IV quarter of 2011. It constituted 34.6% of the total number of the registered unemployed. The number of the long-term unemployed increased as compared to the same period of 2010, by 116.6 thous. persons, i.e. by 20.5%. Persons staying without a job for a relatively short duration, i.e. up to 1 month, constituted 9.5%, between 1 and 3 months – 19.5%, between 3 and 6 months – 17.5%, while those who stayed without a job from 6 to 12 months comprised 18.9% of the total number of the unemployed.

The long-term unemployment is more often observed among women. 37.6% of the women registered in labour offices at the end of December 2010 had been seeking employment for more than 12 months. Among men at the end of IV quarter of 2011 the percentage share of the long-term unemployed amounted to 31.0% .

In the IV quarter of 2011, the highest percentage share of the long-term unemployed was observed in voivodships: Podkarpackie (41.6%), Lubelskie (39.7%), Mazowieckie and Podlaskie (by 39.1%), whereas the lowest share was observed in voivodships: Lubuskie (27.1%), Wielkopolskie (29.1%) and Pomorskie (by 29.5%).

**Structure of registered unemployed persons by duration  
of unemployment and sex (in %).  
As of the end of quarter**

**IV quarter 2011**

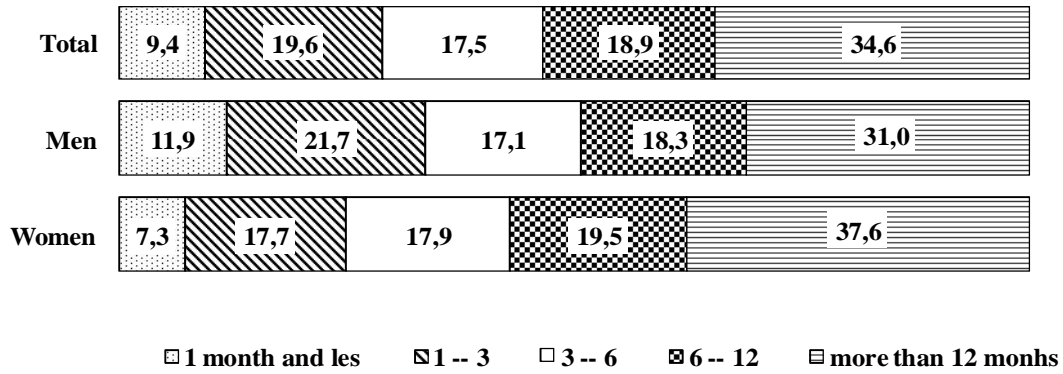

TABL. 1. ZHARMONIZOWANA STOPA BEZROBOCIA W KRAJACH UNII EUROPEJSKIEJ<sup>a</sup>

Stan w końcu okresu

HARMONIZED UNEMPLOYMENT RATE IN UE COUNTRIES<sup>a</sup>

As of the end of month

WOJEWÓDZTWA VOIVODSHIPS	2010		2011									
	06	12	03	04	05	06	07 <sup>*</sup>	08 <sup>*</sup>	09 <sup>*</sup>	10	11	12
	w % in %											
EU 27 EU 27 . . . . .	9,6	9,5	9,4	9,5	9,5	9,5	9,6	9,7	9,8	9,9	10,0	10,0
Austria Austria . . . . .	4,5	4,2	4,3	4,1	4,2	3,9	3,8	3,8	4,0	4,2	4,3	4,2
Belgia Belgium . . . . .	8,4	7,9	7,0	7,0	7,0	7,0	7,3	7,4	7,4	7,3	7,3	7,3
Bułgaria Bulgaria . . . . .	10,0	11,4	11,1	11,2	11,3	11,4	11,1	11,0	10,9	10,9	11,0	11,2
Cypr Cyprus . . . . .	7,0	6,9	6,7	6,9	7,1	7,1	7,6	7,8	8,4	9,0	9,3	9,5
Dania Denmark . . . . .	7,5	7,6	7,6	7,3	7,4	7,2	7,5	7,5	7,6	7,7	7,8	7,9
Estonia Estonia . . . . .	18,5	14,5	13,6	12,8	12,8	12,8	11,5	11,5	11,5	11,7	11,7	11,7
Finlandia Finland . . . . .	8,4	8,1	8,0	7,9	7,8	7,8	7,8	7,7	7,7	7,6	7,6	7,5
Francja France . . . . .	9,7	9,6	9,7	9,7	9,7	9,8	9,7	9,7	9,7	9,7	9,8	9,9
Hiszpania Spain . . . . .	20,2	20,4	20,7	20,7	21,0	21,3	21,7	22,0	22,4	22,8	23	23,1
Irlandia Ireland . . . . .	13,6	14,8	14,2	14,2	14,2	14,3	14,7	14,7	14,5	14,5	14,6	14,7
Litwa Lithuania . . . . .	18,2	17,3	16,5	15,5	15,5	15,5	15,3	15,3	15,3	14,3	14,3	14,3
Luksemburg Luxembourg . . . . .	4,7	4,6	4,5	4,5	4,6	4,6	4,9	4,9	4,9	4,8	4,8	5,1
Łotwa Latvia . . . . .	19,4	17,2	16,3	16,1	16,1	16,1	14,7	14,7	14,7	.	.	.
Malta Malta . . . . .	6,6	6,5	6,6	6,7	6,7	6,7	6,5	6,4	6,3	6,4	6,5	6,5
Holandia Netherlands . . . . .	4,5	4,3	4,2	4,2	4,2	4,1	4,3	4,4	4,5	4,8	4,9	4,9
Niemcy Germany . . . . .	6,8	6,6	6,2	6,1	6,0	5,9	5,9	5,8	5,8	5,8	5,7	5,7
<b>Polska Poland . . . . .</b>	<b>9,6</b>	<b>9,5</b>	<b>9,3</b>	<b>9,5</b>	<b>9,6</b>	<b>9,5</b>	<b>9,6</b>	<b>9,7</b>	<b>9,8</b>	<b>10,0</b>	<b>10,0</b>	<b>10,1</b>
Portugalia Portugal . . . . .	11,1	11,2	12,4	12,6	12,6	12,5	12,5	12,7	13,0	13,6	14,0	14,6
Rep. Czeska Czech Republic . . . . .	7,2	7,2	6,9	6,9	6,9	6,8	6,7	6,6	6,5	6,6	6,7	6,8
Rumunia Romania . . . . .	7,1	7,4	6,9	7,5	7,3	7,3	7,5	7,5	7,7	7,3	7,6	7,5
Słowacja Slovakia . . . . .	14,5	14,0	13,3	13,2	13,2	13,3	13,4	13,4	13,4	13,5	13,5	13,4
Słowenia Slovenia . . . . .	7,4	8,0	8,1	8,0	7,9	7,9	8,1	8,0	8,2	8,2	8,2	8,2
Szwecja Sweden . . . . .	8,1	7,8	7,7	7,4	7,7	7,4	7,3	7,4	7,3	7,5	7,5	7,5
Węgry Hungary . . . . .	11,3	11,3	10,8	10,9	10,9	10,8	10,9	10,9	10,8	10,8	10,7	10,9
W. Brytania United Kingdom . . . . .	7,8	7,8	7,7	7,8	7,9	8,0	8,1	8,3	8,3	8,4	8,4	.
Włochy Italy . . . . .	8,4	8,3	8,2	8,1	8,2	8,1	8,3	8,3	8,6	8,5	8,8	8,9

Źródło: Publikacja Eurostatu „New Release” 31/2012 z 1 Marca 2012.

Source: Publication Eurostat "New Release" 31/2012 1 March 2012.

a Patrz uwagi do tablic, pkt 1, str. 9.

a See comments to tables itm 1, page 12.

**TABL. 2. BEZROBOTNI ZAREJESTROWANI W URZĘDACH PRACY**  
 Stan w końcu miesiąca  
**UNEMPLOYED PERSONS REGISTERED IN LABOUR OFFICES**  
 As of the end of month

OKRESY PERIODS A — analogiczny okres roku poprzedniego = 100 corresponding period of previous year = 100 B — okres poprzedni = 100 previous period = 100	Ogółem Total	Z ogółem Of total					w tym of which posiadający gospodarstwo rolne unemployed farm owners	Stopa bezrobocia <sup>a</sup> w % Unemploy- ment <sup>a</sup> rate in %
		kobiety women	poprzednio pracujący previously employed	zwolnieni z przyczyn dotyczących zakładów pracy terminated for company reasons	zamieszkali na wsi in rural areas	w tysiącach in thousands		
2000 . . . . . 12	2702,6	1491,6	2059,3	185,8	1180,2	43,6	15,1	
2001 . . . . . 12	3115,1	1642,1	2375,7	243,1	1328,7	54,7	17,5	
2002 . . . . . 12	3217,0	1645,8	2449,7	213,1	1341,3	54,0	20,0	
2003 . . . . . 12	3175,7	1634,7	2411,5	189,9	1325,8	55,7	20,0	
2004 . . . . . 12	2999,6	1568,5	2291,4	146,0	1261,6	55,3	19,0	
2005 . . . . . 12	2773,0	1486,4	2116,4	110,6	1180,4	54,9	17,6	
2006 . . . . . 12	2309,4	1305,7	1764,1	83,3	1004,6	49,6	14,8	
2007 . . . . . 12	1746,6	1017,3	1341,8	55,3	785,7	42,3	11,2	
2008 . . . . . 12	1473,8	833,4	1144,8	41,0	670,4	37,8	9,5	
2009 . . . . . 12	1892,7	966,4	1493,9	67,7	832,9	48,4	12,1	
2010 . . . . . 01	2052,5	1024,9	1631,8	72,8	901,5	52,6	12,9	
	02	2101,5	1033,9	1679,5	74,4	919,8	54,0	13,2
	03	2076,7	1016,0	1668,1	73,8	903,3	53,5	13,0
	04	1973,8	977,9	1591,2	71,5	846,1	50,2	12,4
	05	1907,9	960,0	1523,3	69,0	814,2	47,7	12,1
	06	1843,9	941,8	1467,4	67,3	783,3	45,5	11,7
	07	1812,8	944,8	1436,7	65,8	768,1	44,2	11,5
	08	1800,2	953,0	1419,8	63,1	763,7	43,8	11,4
	09	1812,6	962,8	1420,9	61,5	772,2	43,1	11,5
	10	1818,6	965,7	1430,9	60,6	777,1	43,2	11,5
	11	1858,3	979,0	1469,6	60,3	801,0	44,8	11,7
	12	1954,7	1014,8	1549,6	61,2	856,4	48,2	12,4
2011 . . . . . 01	2105,0	1080,5	1677,1	63,2	924,2	52,2	13,1	
	02	2150,2	1097,9	1713,5	62,5	941,8	53,4	13,4
	03	2133,9	1093,7	1700,9	62,5	931,0	53,0	13,3
	04	2043,5	1060,5	1632,0	61,5	883,8	50,4	12,8
	05	1962,6	1034,2	1560,4	60,1	846,4	48,0	12,4
	06	1883,3	1008,3	1497,0	58,4	811,9	46,3	11,9
	07	1863,2	1012,1	1479,9	57,9	804,3	45,6	11,8
	08	1855,3	1019,7	1472,1	56,6	801,1	45,3	11,8
	09	1861,7	1024,6	1470,7	55,8	808,1	44,9	11,8
	10	1867,6	1026,1	1479,2	55,8	813,3	44,8	11,8
	11	1914,9	1041,4	1523,5	56,6	838,8	46,4	12,1
	12	1982,7	1060,2	1588,3	58,7	874,5	49,2	12,5
	A	101,4	104,5	102,5	95,9	102,1	102,1	x
	B	103,5	101,8	104,3	103,7	104,3	106,0	x

<sup>a</sup> Patrz uwagi metodyczne na str. 7 pkt. 2.  
<sup>a</sup> See methodological notes on page 10, item 2.

TABL. 3. WYBRANE KATEGORIE BEZROBOTNYCH BEZ PRAWA DO ZASIŁKU

Stan w końcu miesiąca

SELECTED CATEGORIES OF THE UNEMPLOYED NOT ENTITLED TO BENEFIT

As of the end of month

OKRESY PERIODS A — analogiczny okres roku poprzedniego = 100 corresponding period of previous year = 100 B — okres poprzedni = 100 previous period = 100	Nieposiadający prawa do zasiłku <i>Unemployed not entitled to benefit</i>						
	ogółem <i>total</i>	kobiety <i>women</i>	poprzednio pracujący <i>previously employed</i>	zwolnieni z przyczyn dotyczących zakładów pracy <i>terminated for company reasons</i>	zamieszkali na wsi <i>in rural areas</i>	w tym <i>of which</i>	
						posiadający gospodarstwo rolne <i>unemployed farm owners</i>	
w tysiącach <i>in thousands</i>							
2000 . . . . . 12	2154,0	1253,8	1536,8	111,4	948,4	31,1	
2001 . . . . . 12	2490,8	1378,6	1783,2	132,6	1070,9	38,9	
2002 . . . . . 12	2678,3	1426,7	1939,8	130,2	1123,7	40,5	
2003 . . . . . 12	2697,6	1431,9	1954,3	125,9	1133,3	43,0	
2004 . . . . . 12	2573,8	1385,9	1885,9	107,4	1087,0	44,1	
2005 . . . . . 12	2398,7	1326,5	1762,0	83,4	1026,1	44,6	
2006 . . . . . 12	1998,6	1163,2	1468,5	62,0	874,7	40,6	
2007 . . . . . 12	1495,9	896,5	1102,9	39,0	675,9	33,9	
2008 . . . . . 12	1202,5	699,7	882,2	22,3	546,9	27,7	
2009 . . . . . 12	1512,7	795,6	1118,8	26,7	669,5	33,6	
2010 . . . . . 01	1633,3	841,1	1216,7	29,1	720,5	36,4	
	02	1674,7	847,9	1256,1	30,1	736,3	37,8
	03	1663,1	834,8	1257,6	30,5	727,1	38,0
	04	1588,3	803,2	1208,3	30,6	685,1	36,0
	05	1545,0	790,7	1162,3	30,3	665,0	34,6
	06	1496,1	774,7	1121,4	29,8	642,3	33,1
	07	1486,8	783,5	1111,8	30,7	637,1	32,7
	08	1489,1	778,1	1109,8	30,0	639,2	32,8
	09	1514,3	810,8	1123,6	29,6	652,7	32,7
	10	1522,2	813,3	1135,4	29,2	657,5	33,0
	11	1553,8	823,3	1165,9	29,1	675,8	34,1
	12	1628,1	856,1	1223,7	29,9	717,1	36,1
2011 . . . . . 01	1745,0	908,3	1317,8	30,9	768,8	38,8	
	02	1789,1	924,6	1353,0	30,9	786,4	40,0
	03	1783,7	923,5	1351,4	30,9	781,4	40,2
	04	1712,9	894,9	1302,0	30,4	745,1	38,5
	05	1647,2	872,0	1245,6	29,3	716,1	36,8
	06	1579,4	847,1	1193,7	28,5	687,7	35,5
	07	1569,3	853,6	1186,7	28,2	685,4	35,3
	08	1561,1	858,8	1178,5	27,6	682,1	35,0
	09	1572,9	866,3	1182,4	26,9	691,6	34,7
	10	1576,5	866,3	1188,7	26,5	695,5	34,7
	11	1609,9	876,6	1219,0	26,6	713,4	35,4
	12	1656,2	891,5	1262,4	27,2	736,9	36,8
	A	101,7	104,1	103,2	91,0	102,8	101,9
	B	102,9	101,7	103,6	102,3	103,3	104,0

TABL. 4. NIEPEŁNOSPRAWNI ZAREJESTROWANI W URZĘDACH PRACY

Stan w końcu miesiąca

*DISABLED PERSONS REGISTERED IN LABOUR OFFICES*

*As of the end of month*

OKRESY PERIODS A — analogiczny okres roku poprzedniego = 100 <i>corresponding period of previous year = 100</i> B — okres poprzedni = 100 <i>previous period = 100</i>	Bezrobotni niepełnosprawni <i>Unemployed disabled persons</i>				Poszukujący pracy nie pozostający w zatrudnieniu w tysiącach <i>persons not in employment, seeking a job in thousands</i>	
	ogółem <i>total</i>	kobiety <i>women</i>	nieposiadający prawa do zasiłku <i>unemployed not entitled to benefit</i>	Liczba ofert pracy <i>number job offers</i>		
						w tysiącach <i>in thousands</i>
2000 . . . . . 12	39,6	19,8	33,5	605	.	
2001 . . . . . 12	50,1	24,9	42,2	683	36,0	
2002 . . . . . 12	56,5	27,3	48,6	901	32,9	
2003 . . . . . 12	69,8	33,7	60,2	912	32,3	
2004 . . . . . 12	75,7	36,7	65,2	725	29,6	
2005 . . . . . 12	76,8	37,6	66,7	836	27,8	
2006 . . . . . 12	72,6	36,7	62,5	968	26,4	
2007 . . . . . 12	67,3	34,4	57,3	1406	25,1	
2008 . . . . . 12	73,1	37,4	60,5	1118	23,5	
2009 . . . . . 12	94,5	46,5	76,8	1531	24,5	
2010 . . . . . 01	99,5	48,6	80,8	1145	25,0	
	02	101,1	49,0	82,2	1335	25,5
	03	101,3	49,0	82,5	1661	26,3
	04	98,9	48,1	80,6	1760	26,0
	05	97,0	47,4	79,1	1649	25,5
	06	95,2	46,7	77,6	1737	24,9
	07	94,1	46,5	77,0	1886	24,3
	08	94,1	46,7	77,5	1785	24,2
	09	94,6	46,9	78,2	1840	24,1
	10	95,0	47,0	78,9	2019	23,9
	11	96,5	47,5	80,3	2306	23,7
	12	100,3	49,4	83,5	2577	23,2
2011 . . . . . 01	105,3	51,8	87,4	2921	23,5	
	02	106,2	52,1	88,3	2804	23,6
	03	106,2	52,2	88,5	2829	23,5
	04	103,4	51,0	86,0	2238	23,0
	05	100,6	49,8	83,6	2822	22,1
	06	98,2	48,8	81,5	2986	21,2
	07	97,8	48,8	81,2	2453	20,7
	08	98,2	49,2	81,8	3070	20,4
	09	98,7	49,5	82,0	2954	20,3
	10	99,1	49,6	82,3	2551	19,8
	11	101,5	50,5	84,3	2270	19,7
	12	104,7	52,2	86,9	2233	19,6
	A	104,4	105,7	104,1	86,7	84,5
	B	103,2	103,4	103,1	98,4	99,5

**TABL. 5. NAPŁYW I ODPIYW BEZROBOTNYCH**  
 W okresie sprawozdawczym  
**INFLOW TO AND OUTFLOW FROM UNEMPLOYMENT**  
 In reporting period

LATA, KWARTAŁY, MIESIĄCE YEARS, QUARTERS, MONTHS	Bezrobotni według stanu w końcu okresu <i>Unemployed persons as of the end of period</i>	Napływ <i>Inflow</i>	Odpiyw <i>Outflow</i>	W tym <i>Of which</i>	Przyrost/Spadek bezrobocia w stosunku do okresu poprzedniego <i>Increase/Decrease in unemployment as compared to the previous period</i>
				bezrobotni, którzy podjęli pracę <i>unemployed persons who received jobs</i>	
w tysiącach <i>in thousands</i>					
<b>Ogółem <i>Total</i></b>					
2005 . . . . . I — IV	2773,0	2793,2	3019,8	1365,8	-226,6
2006 . . . . . I — IV	2309,4	2692,4	3155,9	1412,8	-463,4
2007 . . . . . I — IV	1746,6	2491,2	3054,1	1266,4	-562,8
2008 . . . . . I — IV	1473,8	2476,6	2749,4	1052,1	-272,8
2009 . . . . . I — IV	1892,7	3083,8	2664,8	1012,4	418,9
2010 . . . . . I	2076,7	798,3	614,6	234,4	184,0
	1843,9	629,9	862,7	348,3	-232,8
	1812,6	646,8	668,4	284,9	-31,3
	1954,7	692,9	571,9	258,8	142,1
2011 . . . . . 01	2105,0	302,6	152,3	70,8	150,3
	2150,2	212,6	167,4	76,7	45,2
	2133,9	218,9	235,2	106,5	-16,3
	2043,5	169,6	260,0	121,9	-90,4
	1962,6	174,4	255,4	110,3	-80,9
	1883,3	173,7	253,0	100,8	-79,3
	1863,2	198,5	218,6	89,0	-20,1
	1855,3	202,2	210,1	84,0	-7,8
	1861,7	246,1	239,8	111,9	6,4
	1867,6	225,8	219,9	98,2	5,9
	1914,9	232,4	185,1	83,7	47,4
	1982,7	234,7	166,9	76,9	67,7
<b>Mężczyźni <i>Men</i></b>					
2005 . . . . . I — IV	1286,6	1479,2	1623,7	744,2	-144,5
2006 . . . . . I — IV	1003,7	1385,2	1668,1	752,6	-282,8
2007 . . . . . I — IV	729,2	1237,6	1512,1	630,5	-274,5
2008 . . . . . I — IV	640,3	1203,7	1292,6	508,3	-88,9
2009 . . . . . I — IV	926,3	1620,2	1334,3	512,3	286,0
2010 . . . . . I	1060,7	440,3	306,1	117,3	134,4
	902,1	322,9	481,4	205,7	-158,6
	849,9	306,6	344,4	137,6	-52,2
	939,9	368,8	283,5	117,2	90,0
2011 . . . . . 01	1024,5	161,5	76,9	33,8	84,6
	1052,4	114,1	86,3	37,5	27,9
	1040,2	112,7	124,9	54,6	-12,2
	983,0	86,0	143,3	69,1	-57,2
	928,4	86,5	141,1	61,4	-54,5
	875,0	85,2	138,7	54,8	-53,5
	851,1	92,7	116,6	46,2	-23,9
	835,6	96,2	111,6	42,9	-15,4
	837,1	117,7	116,2	48,5	1,5
	841,5	114,1	109,7	45,1	4,4
	873,5	124,3	92,3	38,1	32,0
	922,5	130,4	81,5	34,0	48,9
<b>Kobiety <i>Women</i></b>					
2005 . . . . . I — IV	1486,4	1314,0	1396,1	621,6	-82,1
2006 . . . . . I — IV	1305,7	1307,1	1487,8	660,2	-180,7
2007 . . . . . I — IV	1017,3	1253,7	1542,0	635,9	-288,4
2008 . . . . . I — IV	833,4	1272,9	1456,8	543,7	-183,9
2009 . . . . . I — IV	966,4	1463,5	1330,5	500,1	133,0
2010 . . . . . I	1016,0	358,0	308,5	234,4	49,6
	941,8	307,0	381,3	348,3	-74,3
	962,8	340,2	324,0	147,3	21,0
	1014,8	324,1	288,4	141,5	52,0
2011 . . . . . 01	1080,5	141,0	75,4	37,0	65,7
	1097,9	98,5	81,1	39,2	17,4
	1093,7	106,1	110,3	51,9	-4,2
	1060,5	83,6	116,7	52,8	-33,2
	1034,2	87,9	114,3	49,0	-26,4
	1008,3	88,5	114,3	46,0	-25,8
	1012,1	105,8	102,0	42,9	3,8
	1019,7	106,0	98,4	41,1	7,6
	1024,6	128,4	123,5	63,4	4,9
	1026,1	111,7	110,2	53,1	1,5
	1041,4	108,1	92,8	45,6	15,3
	1060,2	104,2	85,4	42,8	18,8

**TABL. 6. BEZROBOTNI NOWO ZAREJESTROWANI**  
 W okresie sprawozdawczym  
**NEWLY REGISTERED UNEMPLOYED PERSONS**  
 In reporting period

LATA, KWARTAŁY, MIESIĄCE YEARS, QUARTERS, MONTHS	Ogółem Total	Z ogółem Of total				
		mężczyźni men	powracający do rejestracji po raz kolejny reentrants to unemployment rolls	osoby dotychczas niepracujące previously not employed	zwolnieni z przyczyn dotyczących zakładów pracy terminated for company reasons	zamieszkali na wsi in rural areas

w tysiącach in thousands

2005 . . . . . I — IV	2793,2	1286,6	2127,9	861,7	63,4	1050,1
2006 . . . . . I — IV	2692,4	1385,2	2112,4	808,8	52,1	1034,8
2007 . . . . . I — IV	2491,2	1237,6	2007,3	722,8	40,1	980,2
2008 . . . . . I — IV	2476,6	1203,7	1988,0	677,8	41,8	991,7
2009 . . . . . I — IV	3083,8	1620,2	2402,5	766,1	95,6	1229,4
2010 . . . . . 01	316,8	176,5	256,3	63,6	9,8	129,7
02	238,8	133,2	188,8	51,3	6,8	92,4
03	242,8	130,6	193,7	54,1	6,7	91,5
04	203,1	106,6	166,4	42,4	6,0	76,5
05	213,5	109,8	154,1	63,1	5,7	86,0
06	213,2	106,4	160,2	58,4	6,3	84,0
07	242,4	115,4	183,6	68,1	6,3	98,0
08	233,0	111,4	179,1	65,0	5,5	93,2
09	295,4	140,8	217,4	84,3	6,1	122,8
10	283,1	140,8	226,5	73,0	6,3	116,8
11	263,1	139,9	217,2	57,2	5,9	110,9
12	296,7	162,7	259,0	66,6	6,2	130,5
2011 . . . . . 01	302,6	161,5	250,8	58,3	6,6	126,1
02	212,6	114,1	172,5	46,6	4,4	82,5
03	218,9	112,7	178,5	48,1	5,6	83,8
04	169,6	86,0	139,7	33,2	5,2	64,6
05	174,4	86,5	127,6	44,8	5,1	70,4
06	173,7	85,2	132,8	41,2	4,5	69,5
07	198,5	92,7	151,4	46,9	5,1	80,3
08	202,2	96,2	156,8	46,6	4,5	80,5
09	246,1	117,7	176,2	61,6	5,6	102,8
10	225,8	114,1	175,0	50,9	5,8	92,5
11	232,4	124,3	187,8	45,3	6,0	97,1
12	234,7	130,4	198,8	42,8	6,7	100,1

w odsetkach in percent

2005 . . . . . I — IV	100,0	46,1	76,2	30,8	2,3	37,6
2006 . . . . . I — IV	100,0	51,4	78,5	30,0	1,9	38,4
2007 . . . . . I — IV	100,0	49,7	80,6	29,0	1,6	39,3
2008 . . . . . I — IV	100,0	48,6	80,3	27,4	1,7	40,0
2009 . . . . . I — IV	100,0	52,5	77,9	24,8	3,1	39,9
2010 . . . . . 01	100,0	55,7	80,9	20,1	3,1	40,9
02	100,0	55,8	79,1	21,5	2,8	38,7
03	100,0	53,8	79,8	22,3	2,8	37,7
04	100,0	52,5	81,9	20,9	3,0	37,7
05	100,0	51,4	72,2	29,6	2,7	40,3
06	100,0	49,9	75,1	27,4	3,0	39,4
07	100,0	47,6	75,7	28,1	2,6	40,4
08	100,0	47,8	76,9	27,9	2,4	40,0
09	100,0	47,7	73,6	28,5	2,1	41,6
10	100,0	49,7	80,0	25,8	2,2	41,3
11	100,0	53,2	82,6	21,7	2,2	42,2
12	100,0	54,8	87,3	22,4	2,1	44,0
2011 . . . . . 01	100,0	53,4	82,9	19,3	2,2	41,7
02	100,0	53,7	81,1	21,9	2,1	38,8
03	100,0	51,5	81,5	22,0	2,6	38,3
04	100,0	50,7	82,4	19,6	3,1	38,1
05	100,0	49,6	73,2	25,7	2,9	40,4
06	100,0	49,1	76,5	23,7	2,6	40,0
07	100,0	46,7	76,3	23,6	2,6	40,5
08	100,0	47,6	77,5	23,0	2,2	39,8
09	100,0	47,8	71,6	25,0	2,3	41,8
10	100,0	50,5	77,5	22,5	2,6	41,0
11	100,0	53,5	80,8	19,5	2,6	41,8
12	100,0	55,6	84,7	18,2	2,9	42,7

TABL. 7. BEZROBOTNI WYREJESTROWANI Z EWIDENCJI URZĘDÓW PRACY WEDŁUG PRZYCZYN

W okresie sprawozdawczym

UNEMPLOYED PERSONS REMOVED FROM UNEMPLOYMENT ROLLS BY REASONS

In reporting period

LATA, KWARTAŁY, MIESIĄCE YEARS, QUARTERS, MONTHS	Ogółem Total	Z ogółem Of total					
		podjęli pracę received jobs	rozpoczęli szkolenie lub staż started training or traineeship	nie potwierdzili gotowości do pracy did not confirmed readiness to take a job	dobrowolnie zrezygnowali ze statusu bezrobotnego resigned from status of the unemployed	nabyli prawo do emerytury, renty acquired the right to retirement pay or disability pension	inne przyczyny other reasons

w tysiącach in thousands

2005 . . . . I — IV	3019,8	1365,8	314,0	993,1	120,4	24,4	118,5
2006 . . . . I — IV	3155,9	1412,8	316,2	972,2	127,7	21,2	157,6
2007 . . . . I — IV	3054,1	1266,4	348,1	949,2	131,5	18,6	178,5
2008 . . . . I — IV	2749,4	1052,1	332,2	874,9	150,9	17,2	151,2
2009 . . . . I — IV	2664,8	1012,4	421,8	837,8	126,3	13,0	81,1
2010 . . . . . 01	157,3	64,7	13,5	49,6	9,4	1,2	8,4
02	189,7	70,1	31,5	55,5	10,1	1,4	6,7
03	267,6	99,6	53,0	72,0	12,4	1,6	7,5
04	306,1	129,8	55,6	76,0	13,4	1,7	7,4
05	279,4	113,6	46,5	80,5	12,3	1,6	7,5
06	277,2	104,9	49,2	84,2	13,3	1,7	6,9
07	273,5	104,0	43,3	87,1	12,8	1,7	7,2
08	245,7	91,9	38,7	79,1	11,8	1,4	7,1
09	283,0	115,3	51,9	75,6	13,4	1,6	7,3
10	277,1	107,1	52,4	75,5	10,7	1,7	6,9
11	223,0	92,4	32,8	66,4	9,3	1,7	6,8
12	200,2	89,9	11,0	72,5	8,0	1,9	6,4
2011 . . . . . 01	152,3	70,8	2,8	49,6	10,1	2,2	7,2
02	167,4	76,7	5,1	53,9	10,4	2,4	7,3
03	235,2	106,5	11,7	74,0	13,5	2,9	9,2
04	260,0	121,9	22,2	70,9	13,8	2,4	7,8
05	255,4	110,3	21,9	80,1	14,8	2,4	8,4
06	253,0	100,8	23,4	87,6	14,6	2,5	7,7
07	218,6	89,0	16,9	75,0	12,8	2,1	7,6
08	210,1	84,0	16,5	72,5	13,1	1,9	7,4
09	239,8	111,9	17,9	70,7	13,5	2,2	8,0
10	219,9	98,2	12,2	70,4	11,5	2,1	7,7
11	185,1	83,7	7,5	62,6	10,4	2,1	7,2
12	166,9	76,9	4,3	60,5	8,6	1,7	6,9

w odsetkach in percent

2005 . . . . I — IV	100,0	45,2	10,4	32,9	4,0	0,8	3,9
2006 . . . . I — IV	100,0	44,8	10,0	30,8	4,0	0,7	5,0
2007 . . . . I — IV	100,0	41,5	11,4	31,1	4,3	0,6	5,8
2008 . . . . I — IV	100,0	38,3	12,1	31,8	5,5	0,6	5,5
2009 . . . . I — IV	100,0	38,0	15,8	31,4	4,7	0,5	3,0
2010 . . . . . 01	100,0	41,1	8,6	31,5	6,0	0,8	5,3
02	100,0	37,0	16,6	29,3	5,3	0,7	3,5
03	100,0	37,2	19,8	26,9	4,6	0,6	2,8
04	100,0	42,4	18,2	24,8	4,4	0,6	2,4
05	100,0	40,7	16,6	28,8	4,4	0,6	2,7
06	100,0	37,8	17,7	30,4	4,8	0,6	2,5
07	100,0	38,0	15,8	31,8	4,7	0,6	2,6
08	100,0	37,4	15,8	32,2	4,8	0,6	2,9
09	100,0	40,7	18,3	26,7	4,7	0,6	2,6
10	100,0	38,7	18,9	27,2	3,9	0,6	2,5
11	100,0	41,4	14,7	29,8	4,2	0,8	3,0
12	100,0	44,9	5,5	36,2	4,0	0,9	3,2
2011 . . . . . 01	100,0	46,5	1,8	32,6	6,6	1,4	4,7
02	100,0	45,8	3,0	32,2	6,2	1,4	4,4
03	100,0	45,3	5,0	31,5	5,7	1,2	3,9
04	100,0	46,9	8,5	27,3	5,3	0,9	3,0
05	100,0	43,2	8,6	31,4	5,8	0,9	3,3
06	100,0	39,8	9,2	34,6	5,8	1,0	3,0
07	100,0	40,7	7,7	34,3	5,9	1,0	3,5
08	100,0	40,0	7,9	34,5	6,2	0,9	3,5
09	100,0	46,7	7,5	29,5	5,6	0,9	3,3
10	100,0	44,7	5,5	32,0	5,2	1,0	3,5
11	100,0	45,2	4,1	33,8	5,6	1,1	3,9
12	100,0	46,1	2,6	36,2	5,2	1,0	4,1

**TABL. 8. BEZROBOTNI, KTÓRZY PODJĘLI PRACĘ**  
 W okresie sprawozdawczym  
**UNEMPLOYED PERSONS WHO RECEIVED JOBS**  
 In reporting period

LATA, KWARTAŁY, MIESIĄCE YEARS, QUARTERS, MONTHS	Podjęli pracę <i>Received jobs</i>					
	ogółem <i>total</i>	z ogółem <i>of total</i>				
		kobiety <i>women</i>	osoby dotychczas niepracujące <i>previously not employed</i>	sezonową <i>seasonall works</i>	interwen- cyjną <i>interventional works</i>	roboty publiczne <i>public works</i>
<b>w tysiącach <i>in thousands</i></b>						
2005 . . . . . I — IV	1365,8	621,6	278,4	117,2	70,9	69,2
2006 . . . . . I — IV	1412,8	660,2	300,4	112,0	69,1	32,7
2007 . . . . . I — IV	1266,4	635,9	262,8	87,0	58,8	40,9
2008 . . . . . I — IV	1052,1	543,7	201,1	65,4	46,0	44,5
2009 . . . . . I — IV	1012,4	500,1	166,9	62,1	40,2	54,0
2010 . . . . . 01	64,7	33,8	11,6	4,2	2,1	2,2
02	70,1	36,1	11,6	4,0	3,1	3,0
03	99,6	47,1	14,7	5,5	4,5	6,0
04	129,8	51,1	16,3	7,1	5,6	15,5
05	113,6	46,5	14,9	6,4	3,9	8,6
06	104,9	45,1	15,0	5,8	3,7	6,2
07	104,0	45,2	15,4	5,2	3,6	9,3
08	91,9	42,4	14,7	4,8	3,0	5,0
09	115,3	61,7	19,3	5,6	4,6	6,7
10	107,1	53,9	18,7	5,4	4,5	7,3
11	92,4	47,0	17,3	4,3	2,6	3,1
12	89,9	46,2	19,5	4,0	1,6	1,7
2011 . . . . . 01	70,8	37,0	12,7	4,2	1,1	0,8
02	76,7	39,2	12,9	4,5	1,4	0,8
03	106,5	51,9	17,1	6,2	2,8	1,3
04	121,9	52,8	16,9	7,3	5,7	4,1
05	110,3	49,0	15,2	6,6	3,8	2,9
06	100,8	46,0	14,9	5,9	2,5	2,2
07	89,0	42,9	14,0	5,1	1,8	1,8
08	84,0	41,1	12,9	4,7	1,9	2,5
09	111,9	63,4	17,5	6,2	2,9	2,7
10	98,2	53,1	17,0	5,7	2,2	1,7
11	83,7	45,6	15,1	4,5	1,1	0,8
12	76,9	42,8	15,5	3,9	1,0	1,2
<b>w odsetkach <i>in percent</i></b>						
2005 . . . . . I — IV	100,0	45,5	20,4	8,6	5,2	5,1
2006 . . . . . I — IV	100,0	46,7	21,3	7,9	4,9	2,3
2007 . . . . . I — IV	100,0	50,2	20,8	6,9	4,6	3,2
2008 . . . . . I — IV	100,0	51,7	19,1	6,2	4,4	4,2
2009 . . . . . I — IV	100,0	49,4	16,5	6,1	4,0	5,3
2010 . . . . . 01	100,0	52,2	17,9	6,5	3,2	3,4
02	100,0	51,5	16,5	5,7	4,4	4,3
03	100,0	47,3	14,8	5,5	4,5	6,0
04	100,0	39,4	12,6	5,5	4,3	11,9
05	100,0	40,9	13,1	5,6	3,4	7,6
06	100,0	43,0	14,3	5,5	3,5	5,9
07	100,0	43,5	14,8	5,0	3,5	8,9
08	100,0	46,1	16,0	5,2	3,3	5,4
09	100,0	53,5	16,7	4,9	4,0	5,8
10	100,0	50,3	17,5	5,0	4,2	6,8
11	100,0	50,9	18,7	4,7	2,8	3,4
12	100,0	51,4	21,7	4,4	1,8	1,9
2011 . . . . . 01	100,0	52,3	17,9	5,9	1,6	1,1
02	100,0	51,1	16,8	5,9	1,8	1,0
03	100,0	48,7	16,1	5,8	2,6	1,2
04	100,0	43,3	13,9	6,0	4,7	3,4
05	100,0	44,4	13,8	6,0	3,4	2,6
06	100,0	45,6	14,8	5,9	2,5	2,2
07	100,0	48,2	15,7	5,7	2,0	2,0
08	100,0	48,9	15,4	5,6	2,3	3,0
09	100,0	56,7	15,6	5,5	2,6	2,4
10	100,0	54,1	17,3	5,8	2,2	1,7
11	100,0	54,5	18,0	5,4	1,3	1,0
12	100,0	55,7	20,2	5,1	1,3	1,6

TABL. 9. BEZROBOTNI ZAREJESTROWANI W SZCZEGÓLNEJ SYTUACJI NA RYNKU PRACY<sup>a</sup>

Stan w końcu miesiąca

REGISTERED UNEMPLOYED PERSONS WITH A SPECIFIC SITUATION ON THE LABOUR MARKET<sup>a</sup>

As of the end of month

OKRESY PERIODS	Bezrobotni zarejestrowani Registered unemployed persons						
	do 25 roku życia aged 25 and below	długotrwale bezrobotni long-term unemployed	powyżej 50 roku życia aged 50 and more	bez kwalifikacji zawodowych without occupational qualifications	samotnie wychowujący co najmniej jedno dziecko w wieku do 18 roku życia bringing up single-handed at least one child aged 18 and below	kobiety które nie podjęły zatrudnienia po urodzeniu dziecka women who did not take up employment after having a child	
							w tysiącach in thousands
2005 . . . . . 12	626,8	1828,8	440,4	676,6	93,2	.	
2006 . . . . . 12	476,7	1517,8	435,1	689,9	87,6	.	
2007 . . . . . 12	332,7	1094,1	379,8	544,7	77,2	.	
2008 . . . . . 12	304,6	753,8	317,9	431,0	121,5	.	
2009 . . . . . 12	425,9	774,5	391,7	515,5	143,3	176,5	
2010 . . . . . 09	407,6	815,0	381,7	482,5	145,6	180,5	
	10	404,3	831,1	386,3	146,6	182,2	
	11	407,4	858,6	398,0	150,3	186,0	
	12	428,3	906,3	421,7	155,8	185,2	
2011 . . . . . 01	466,4	967,7	447,8	551,6	167,2	179,8	
	02	477,6	994,6	454,6	171,0	183,1	
	03	469,3	997,6	453,9	171,9	198,6	
	04	436,9	981,0	441,8	169,1	198,7	
	05	417,3	960,2	428,7	162,7	195,3	
	06	393,2	938,7	417,6	158,6	192,2	
	07	387,9	936,3	413,4	157,7	191,4	
	08	385,4	935,4	409,8	159,5	194,0	
	09	401,5	938,4	407,9	161,5	197,1	
	10	401,6	946,8	411,1	162,8	198,6	
	11	408,8	965,4	422,8	166,4	202,4	
	12	416,1	996,6	441,4	170,9	205,9	
	A	97,2	110,0	104,7	114,6	109,7	111,2
	B	101,8	103,2	104,4	102,7	102,7	101,7

a Patrz uwagi metodyczne na str. 8 pkt. 5—10.

a See methodological notes on page 11, item 5—10.

TABL. 10. OFERTY PRACY ZGŁOSZONE DO URZĘDÓW PRACY

Stan w końcu miesiąca

JOB OFFERS NOTIFY IN LABOUR OFFICES

As of the end of month

OKRESY PERIODS	Oferty pracy Job offers							
	Ogółem Total	z ogółem of total						
		staże traineeship	miejsca przy- gotowania zawodowego places of vocational training	dla osób w okresie do 12 m-cy od dnia ukończenia nauki for persons who completed education 12 months ago or less	niewykorzystane dłużej niż 1 miesiąc not taken for longer than a month			
ogółem total	staże traineeship				miejsca przy- gotowania zawodowego places of vocational training	dla osób w okresie do 12 m-cy ukończenia nauki for persons who completed education 12 months ago or less		
2005 . . . . . 12	17542	1017	440	99	4680	405	214	5
2006 . . . . . 12	30707	1720	843	187	11379	594	291	35
2007 . . . . . 09	44484	2575	519	149	19923	829	230	42
2008 . . . . . 12	30044	1891	546	134	12374	508	120	16
2009 . . . . . 12	21251	2206	42	82	6890	322	39	4
2010 . . . . . 09	52999	8474	48	271	11467	1246	38	13
	10	43166	4616	37	10543	1078	35	52
	11	35113	2131	32	9661	815	27	8
	12	23484	1055	20	6534	573	15	3
2011 . . . . . 01	29002	1383	12	65	4835	224	12	5
	02	34502	2480	15	7728	461	12	14
	03	47723	4936	20	9444	258	12	43
	04	44137	5084	36	11496	569	6	10
	05	48038	4657	15	11576	735	0	17
	06	47043	3650	8	13455	613	2	11
	07	44953	3144	10	13763	794	1	93
	08	50141	2687	0	12452	397	0	35
	09	49474	1806	6	13231	283	1	122
	10	39994	933	0	12323	228	0	51
	11	33229	693	5	10033	130	3	43
	12	22010	340	2	7215	58	0	37

TABL. 11. BEZROBOTNI WEDŁUG POZIOMU WYKSZTAŁCENIA I WIEKU

Stan w końcu kwartału

UNEMPLOYED PERSONS BY EDUCATIONAL LEVEL AND AGE

As of the end of quarter

OKRESY PERIODS	Ogółem Total	Z wykształceniem By educational level					W wieku By age				
		wyższym tertiary	średnim zawodowym <sup>a</sup> vocational secondary <sup>a</sup>	średnim ogólnokształcącym general secondary	zasadniczym zawodowym basic vocational	gimnazjalnym, podstawowym, i niepełnym podstawowym lower secondary primary and incomplete primary	do 24 lat 24 years and less	25—34	35—44	45—54	55 lat i więcej 55 years and more

w tysiącach in thousands

Ogółem Total												
2005 . . IV	2773,0	152,4	606,7	211,5	903,6	898,8	626,1	778,5	567,0	660,2	141,2	
2006 . . IV	2309,4	140,7	508,8	194,9	713,9	751,1	476,7	641,6	460,2	576,8	154,1	
2007 . . IV	1746,6	120,2	386,2	159,0	516,6	564,6	332,7	485,1	336,9	443,7	148,1	
2008 . . IV	1473,8	124,8	328,5	150,1	422,1	448,3	304,6	418,7	273,9	347,9	128,7	
2009 . . IV	1892,7	178,3	418,4	203,8	547,7	544,4	425,9	547,8	345,4	404,4	169,2	
2010 . . I	2076,7	188,9	451,2	220,5	609,4	606,7	451,8	616,7	384,2	435,5	188,5	
II	1843,9	172,7	413,4	211,3	523,9	522,6	392,0	546,4	339,4	385,4	180,7	
III	1812,6	190,6	409,3	205,3	508,2	499,2	407,6	533,3	329,8	363,4	178,4	
IV	1954,7	204,7	429,9	213,1	556,2	550,8	428,3	570,9	358,8	397,2	199,6	
2010 . . . I	2133,9	223,5	465,3	236,5	605,3	603,4	469,3	631,8	392,6	421,0	219,2	
II	1883,3	200,1	422,3	217,8	520,3	522,8	393,2	558,1	350,1	373,7	208,2	
III	1861,7	212,8	423,2	210,5	510,2	505,0	401,5	548,2	346,5	358,2	207,2	
IV	1982,7	225,8	440,7	214,5	555,8	545,9	416,1	581,9	373,4	385,3	226,0	

Mężczyźni Men

2005 . . IV	1286,6	51,5	223,7	57,4	482,2	471,8	290,3	321,0	246,6	327,3	101,4
2006 . . IV	1003,7	45,9	175,8	50,8	356,1	375,1	202,0	240,4	184,8	267,9	108,6
2007 . . IV	729,2	38,9	128,3	41,3	248,2	272,5	132,4	168,7	128,1	196,2	103,7
2008 . . IV	640,3	41,7	116,3	42,3	214,8	225,2	124,2	157,6	108,5	158,1	91,9
2009 . . IV	926,3	63,1	175,7	69,9	313,9	303,7	203,8	240,4	157,0	203,2	121,9
2010 . . I	1060,7	68,3	196,1	79,7	362,4	354,2	227,9	285,8	184,0	226,8	136,2
II	902,1	60,8	173,0	71,9	301,4	295,0	184,5	239,3	156,0	194,7	127,6
III	849,9	62,6	165,1	67,1	282,6	272,4	182,4	220,2	145,4	178,4	123,6
IV	939,9	67,8	175,2	70,5	317,2	309,2	196,7	242,6	162,6	199,3	138,7
2011 . . I	1040,2	73,5	190,1	79,5	350,4	346,8	218,4	273,4	181,3	214,7	152,4
II	875,0	64,0	164,1	68,9	288,5	289,4	171,6	225,0	153,0	183,5	141,9
III	837,1	64,8	160,8	64,8	275,1	271,6	170,3	210,8	145,6	171,5	138,9
IV	922,5	70,6	172,8	69,1	308,3	301,6	185,1	234,1	162,2	188,7	152,3

Kobiety Women

2005 . . IV	1486,4	100,8	383,1	154,2	421,4	427,0	335,8	457,6	320,4	332,9	39,8
2006 . . IV	1305,7	94,8	332,9	144,1	357,8	376,1	274,7	401,2	275,4	308,9	45,5
2007 . . IV	1017,3	81,3	257,9	117,7	268,3	292,1	200,2	316,4	208,8	247,5	44,4
2008 . . IV	833,4	83,1	212,2	107,8	207,3	223,1	180,3	261,2	165,3	189,8	36,8
2009 . . IV	966,4	115,3	242,7	133,9	233,8	240,7	222,0	307,5	188,4	201,2	47,3
2010 . . I	1016,0	120,6	255,1	140,8	247,0	252,5	223,9	330,9	200,2	208,8	52,3
II	941,8	111,9	240,4	139,3	222,5	227,6	207,5	307,1	183,4	190,7	53,1
III	962,8	127,9	244,2	138,1	225,6	226,9	225,3	313,1	184,5	185,0	54,8
IV	1014,8	136,9	254,6	142,6	239,0	241,6	231,6	328,3	196,2	197,9	60,9
2011 . . I	1093,7	150,0	275,2	156,9	254,9	256,6	251,0	358,4	211,3	206,2	66,8
II	1008,3	136,1	258,2	148,9	231,8	233,4	221,6	333,1	197,1	190,3	66,3
III	1024,6	147,9	262,4	145,7	235,1	233,4	231,2	337,4	200,9	186,7	68,3
IV	1060,2	155,2	267,9	145,3	247,5	244,3	231,0	347,8	211,2	196,6	73,7

w odsetkach in percent

Ogółem Total											
2005 . . IV	100,0	5,5	21,9	7,6	32,6	32,4	22,6	28,1	20,4	23,8	5,1
2006 . . IV	100,0	6,1	22,0	8,5	30,9	32,5	20,6	27,8	19,9	25,0	6,7
2007 . . IV	100,0	6,9	22,1	9,1	29,6	32,3	19,0	27,8	19,3	25,4	8,4
2008 . . IV	100,0	8,5	22,3	10,2	28,6	30,4	20,7	28,4	18,6	23,6	8,7
2009 . . IV	100,0	9,4	22,1	10,8	28,9	28,8	22,5	28,9	18,2	21,4	9,0
2010 . . I	100,0	9,1	21,7	10,6	29,4	29,2	21,8	29,7	18,5	21,0	9,0
II	100,0	9,4	22,4	11,5	28,4	28,3	21,3	29,6	18,4	20,9	9,8
III	100,0	10,5	22,6	11,3	28,0	27,5	22,5	29,4	18,2	20,1	9,8
IV	100,0	10,5	22,0	10,9	28,4	28,2	21,9	29,2	18,4	20,3	10,2
2011 . . I	100,0	10,5	21,8	11,1	28,4	28,3	22,0	29,6	18,4	19,7	10,3
II	100,0	10,6	22,4	11,6	27,6	27,8	20,9	29,6	18,6	19,8	11,1
III	100,0	11,4	22,7	11,3	27,4	27,1	21,6	29,4	18,6	19,2	11,2
IV	100,0	11,5	22,2	10,8	28,0	27,5	21,0	29,4	18,8	19,4	11,4

a) Łącznie ze szkołami policealnymi.

a) Including post secondary schools.

TABL. 12. BEZROBOTNI WEDŁUG CZASU POZOSTAWANIA BEZ PRACY

Stan w końcu kwartału

UNEMPLOYED PERSONS BY DURATION OF UNEMPLOYMENT

As of the end of quarter

OKRESY PERIODS	Ogółem Total	Według czasu pozostawania bez pracy <sup>a)</sup> By duration of unemployment <sup>a)</sup>					
		poniżej 1 miesiąca 1 month and less	1—3	3—6	6—12	12—24	powyżej 24 m-cy more than 24 months
<b>w tysiącach in thousands</b>							
<b>Ogółem Total</b>							
2005 . . . . . IV	2773,0	197,0	410,1	369,3	405,0	429,5	962,1
2006 . . . . . IV	2309,4	164,1	361,7	308,6	335,6	356,3	783,1
2007 . . . . . IV	1746,6	160,6	313,5	244,2	241,1	243,1	544,1
2008 . . . . . IV	1473,8	183,9	344,8	233,8	210,0	180,7	320,7
2009 . . . . . IV	1892,7	197,3	452,4	373,9	380,2	243,2	245,7
2010 . . . . . I	2076,7	203,9	440,2	453,6	428,6	308,0	242,4
	1843,9	192,5	278,5	379,8	454,5	303,8	225,8
	1812,6	263,8	313,1	278,7	417,5	316,5	223,0
	1954,7	219,6	448,7	357,5	360,2	335,1	233,6
2011 . . . . . I	2133,9	181,5	432,7	485,6	413,8	363,2	257,1
	1883,3	162,1	251,6	382,3	487,1	339,6	260,7
	1861,7	228,4	285,5	263,8	460,8	345,2	278,0
	1982,7	187,3	387,6	347,8	374,7	381,8	303,4
<b>Mężczyźni Men</b>							
2005 . . . . . IV	1286,6	117,9	222,8	176,3	199,7	201,4	368,5
2006 . . . . . IV	1003,7	94,0	186,7	136,4	153,9	151,2	281,5
2007 . . . . . IV	729,2	88,6	155,5	104,9	104,0	94,4	181,9
2008 . . . . . IV	640,3	102,0	169,5	99,9	88,5	71,0	109,4
2009 . . . . . IV	926,3	116,3	239,7	183,1	191,4	106,7	89,0
2010 . . . . . I	1060,7	113,3	251,1	250,0	210,8	145,4	90,1
	902,1	96,9	148,4	202,6	227,1	142,3	84,9
	849,9	127,7	148,5	136,1	209,1	144,4	84,1
	939,9	130,2	226,9	165,2	171,4	154,5	91,6
2011 . . . . . I	1040,2	96,7	229,0	254,3	187,6	168,2	104,5
	875,0	79,5	122,5	189,5	226,6	150,9	105,8
	837,1	109,6	131,9	122,2	215,5	146,7	111,2
	922,5	110,1	200,2	157,4	168,5	163,3	122,8
<b>Kobiety Women</b>							
2005 . . . . . IV	1486,4	79,0	187,3	193,0	205,4	228,2	593,6
2006 . . . . . IV	1305,7	70,1	174,9	172,1	181,7	205,1	501,6
2007 . . . . . IV	1017,3	72,0	158,0	139,3	137,0	148,8	362,2
2008 . . . . . IV	833,4	81,8	175,3	133,9	121,5	109,6	211,3
2009 . . . . . IV	966,4	81,0	212,7	190,8	188,8	136,6	156,6
2010 . . . . . I	1016,0	90,7	189,1	203,6	217,8	162,6	152,3
	941,8	95,7	139,1	177,2	227,4	161,5	140,9
	962,8	136,1	164,6	142,6	208,4	172,1	138,9
	1014,8	89,4	221,8	192,3	188,8	180,6	142,0
2011 . . . . . I	1093,7	84,8	203,7	231,3	226,2	195,0	152,7
	1008,3	82,6	129,1	192,8	260,4	188,6	154,9
	1024,6	118,7	153,7	141,6	245,3	198,5	166,8
	1060,2	77,2	187,4	190,4	206,2	218,5	180,6
<b>w odsetkach in percent</b>							
<b>Ogółem Total</b>							
2005 . . . . . IV	100,0	7,1	14,8	13,3	14,6	15,5	34,7
2006 . . . . . IV	100,0	7,1	15,7	13,4	14,5	15,4	33,9
2007 . . . . . IV	100,0	9,2	17,9	14,0	13,8	13,9	31,2
2008 . . . . . IV	100,0	12,5	23,4	15,9	14,2	12,2	21,8
2009 . . . . . IV	100,0	10,4	23,9	19,8	20,1	12,8	13,0
2010 . . . . . I	100,0	9,9	21,2	21,8	20,6	14,8	11,7
	100,0	10,4	15,6	20,6	24,6	16,5	12,3
	100,0	14,6	17,3	15,4	23,0	17,5	12,3
	100,0	11,2	23,0	18,3	18,4	17,1	12,0
2011 . . . . . I	100,0	8,5	20,3	22,8	19,4	17,0	12,0
	100,0	8,6	13,4	20,3	25,9	18,0	13,8
	100,0	12,3	15,3	14,2	24,8	18,5	14,9
	100,0	9,4	19,6	17,5	18,9	19,3	15,3

a) Od momentu rejestracji w urzędzie pracy. Patrz uwagi do tablic, pkt 2, na str. 9.

a) From the date of registering in a labour office. See comments to tables, item 2, on page 12.

TABL. 13. BEZROBOTNI WEDŁUG STAŻU PRACY

Stan w końcu kwartału

## UNEMPLOYED PERSONS BY TOTAL WORK SENIORITY

As of the end of quarter

OKRESY PERIODS	Ogółem Total	Według stażu pracy <sup>a</sup> By total work seniority <sup>a</sup>							
		do 1 roku less than 1 year	1—5	5—10	10—20	20—30	30 lat i więcej 30 years and more	bez stażu no work seniority	
<b>w tysiącach in thousands</b>									
<b>Ogółem Total</b>									
2005 . . . . . IV	2773,0	398,9	531,3	377,5	452,3	309,9	46,5	656,6	
2006 . . . . . IV	2309,4	335,9	434,2	312,7	376,3	259,7	45,3	545,3	
2007 . . . . . IV	1746,6	259,0	331,9	234,0	282,0	194,7	40,2	404,8	
2008 . . . . . IV	1473,8	223,4	302,4	194,3	229,6	158,8	36,4	328,9	
2009 . . . . . IV	1892,7	282,1	415,5	248,7	284,3	204,9	58,5	398,8	
2010 . . . . . I	2076,7	313,4	469,6	280,2	314,0	225,5	65,7	408,5	
	II	1843,9	272,9	406,8	247,5	277,0	201,7	61,5	376,6
	III	1812,6	271,1	399,6	237,7	264,3	190,2	58,1	391,7
	IV	1954,7	295,4	435,5	259,2	288,8	207,5	63,1	405,1
2011 . . . . . I	2133,9	333,5	480,5	284,6	312,1	222,1	68,1	433,0	
	II	1883,3	288,9	417,0	251,5	277,4	198,5	63,8	386,3
	III	1861,7	286,4	413,4	247,2	269,8	191,7	62,2	391,0
	IV	1982,7	306,6	446,4	268,3	291,9	207,4	67,7	394,4
<b>Mężczyźni Men</b>									
2005 . . . . . IV	1286,6	170,2	257,7	172,5	202,3	177,9	38,1	267,8	
2006 . . . . . IV	1003,7	135,1	194,4	132,1	159,2	142,9	35,2	204,8	
2007 . . . . . IV	729,2	99,6	141,3	94,5	116,1	105,8	29,7	142,1	
2008 . . . . . IV	640,3	87,7	135,1	84,2	100,7	89,2	25,6	117,8	
2009 . . . . . IV	926,3	122,4	207,6	122,8	140,2	123,2	42,8	167,2	
2010 . . . . . I	1060,7	143,0	244,0	144,4	161,5	138,5	48,3	180,9	
	II	902,1	120,6	200,0	121,6	137,1	44,0	158,7	
	III	849,9	113,6	186,6	111,6	126,4	40,9	160,0	
	IV	939,9	126,4	209,2	125,9	142,9	44,5	167,3	
2011 . . . . . I	1040,2	145,4	233,4	140,3	156,7	133,7	48,4	182,3	
	II	875,0	120,6	190,4	116,7	132,7	43,8	155,6	
	III	837,1	114,7	181,4	110,6	125,4	42,3	154,0	
	IV	922,5	127,2	204,0	125,1	140,5	46,3	159,2	
<b>Kobiety Women</b>									
2005 . . . . . IV	1486,4	228,7	273,6	205,0	250,0	132,0	8,3	388,9	
2006 . . . . . IV	1305,7	200,8	239,8	180,6	217,2	116,8	10,0	340,5	
2007 . . . . . IV	1017,3	159,4	190,6	139,4	165,8	88,9	10,5	262,7	
2008 . . . . . IV	833,4	135,7	167,2	110,1	128,9	69,6	10,8	211,1	
2009 . . . . . IV	966,4	159,7	207,9	125,9	144,0	81,7	15,7	231,5	
2010 . . . . . I	1016,0	170,3	225,6	135,7	152,5	87,0	17,4	227,6	
	II	941,8	152,3	206,7	125,9	139,9	17,5	217,9	
	III	962,8	157,5	213,0	126,1	137,9	17,2	231,7	
	IV	1014,8	169,0	226,3	133,3	145,9	18,6	237,8	
2011 . . . . . I	1093,7	188,2	247,1	144,3	155,4	88,3	19,7	250,7	
	II	1008,3	168,3	226,6	134,8	144,7	20,0	230,7	
	III	1024,6	171,7	232,0	136,7	144,4	20,0	237,0	
	IV	1060,2	179,4	242,4	143,2	151,4	21,4	235,2	
<b>w odsetkach in percent</b>									
<b>Ogółem Total</b>									
2005 . . . . . IV	100,0	14,4	19,2	13,6	16,3	11,2	1,7	23,7	
2006 . . . . . IV	100,0	14,5	18,8	13,5	16,3	11,2	2,0	23,6	
2007 . . . . . IV	100,0	14,8	19,0	13,4	16,1	11,1	2,3	23,2	
2008 . . . . . IV	100,0	15,1	20,5	13,2	15,6	10,8	2,5	22,3	
2009 . . . . . IV	100,0	14,9	22,0	13,1	15,0	10,8	3,1	21,1	
2010 . . . . . I	100,0	15,1	22,6	13,5	15,1	10,8	3,2	19,7	
	II	100,0	14,9	22,1	13,4	15,0	3,3	20,4	
	III	100,0	15,0	22,0	13,1	14,6	3,2	21,6	
	IV	100,0	15,1	22,3	13,3	14,8	3,2	20,7	
2011 . . . . . I	100,0	15,6	22,5	13,3	14,6	10,4	3,3	20,3	
	II	100,0	15,3	22,1	13,4	14,7	3,4	20,5	
	III	100,0	15,4	22,2	13,3	14,5	3,3	21,0	
	IV	100,0	15,5	22,5	13,5	14,7	3,4	19,9	

a) Patrz uwagi do tablic pkt 3, na str. 9.

a) See comments to tables, item 3, on page 12.

**TABL. 14. WYBRANE DANE O BEZROBOTNYCH WEDŁUG REGIONÓW I WOJEWÓDZTW**  
 Stan w końcu grudnia 2011 r.  
**SELECTED DATA ON UNEMPLOYED PERSONS BY REGIONS AND VOIVODSHIPS**  
*As of the end of December 2011*

REGIONY REGIONS WOJEWÓDZTWA VOIVODSHIPS	Ogółem Total	z ogółem of total						
		kobiety women	pozosta- jący bez pracy powyżej 1 roku out of job for period longer than 1 year	w okresie do 12 m-cy od dnia ukończenia nauki in period of 12 months since completion of education		z wykształ- ceniem zasadniczym zawodowym with basic vocational education	zwolnieni z przyczyn dotyczących zakładów pracy termi- nated for company reasons	nieposia- dający prawa do zasilku not possessing rights benefit
				razem total	w szkole wyższej, którzy nie ukończyli 27 lat who graduated from tertiary school aged 27 and below			
w tysiącach in thousands								
<b>POLSKA POLAND</b>	<b>1982,7</b>	<b>1060,2</b>	<b>685,2</b>	<b>123,9</b>	<b>33,0</b>	<b>555,8</b>	<b>58,7</b>	<b>1656,2</b>
<b>REGION CENTRALNY</b>	<b>385,4</b>	<b>193,3</b>	<b>145,0</b>	<b>21,1</b>	<b>5,3</b>	<b>99,2</b>	<b>16,1</b>	<b>322,7</b>
Łódzkie	138,7	71,1	48,6	7,6	2,0	35,3	6,3	115,6
Mazowieckie	246,7	122,2	96,4	13,5	3,3	64,0	9,8	207,1
<b>REGION POŁUDNIOWY</b>	<b>331,3</b>	<b>183,2</b>	<b>105,3</b>	<b>24,1</b>	<b>6,9</b>	<b>93,7</b>	<b>10,0</b>	<b>281,0</b>
Małopolskie	145,1	78,8	49,8	13,4	3,6	41,8	4,2	122,2
Śląskie	186,2	104,4	55,5	10,6	3,3	51,9	5,8	158,8
<b>REGION WSCHODNI</b>	<b>417,8</b>	<b>214,2</b>	<b>164,4</b>	<b>30,4</b>	<b>9,5</b>	<b>113,7</b>	<b>9,3</b>	<b>362,7</b>
Lubelskie	122,4	62,2	48,6	9,3	3,2	29,9	3,0	110,4
Podkarpackie	146,2	77,4	60,9	11,0	3,2	44,2	3,3	125,6
Podlaskie	65,9	31,7	25,8	4,5	1,5	16,1	1,5	57,8
Świętokrzyskie	83,2	42,9	29,2	5,7	1,5	23,4	1,4	68,9
<b>REGION PÓŁNOCNO-ZACHODNI</b>	<b>303,0</b>	<b>169,7</b>	<b>91,4</b>	<b>18,0</b>	<b>4,4</b>	<b>89,8</b>	<b>9,2</b>	<b>247,4</b>
Lubuskie	59,1	32,7	16,0	3,1	0,8	17,7	0,9	47,4
Wielkopolskie	135,0	78,4	39,3	10,3	2,4	42,3	6,1	111,1
Zachodniopomorskie	108,9	58,6	36,1	4,6	1,1	29,9	2,2	88,9
<b>REGION POŁUDNIOWO-ZACHODNI</b>	<b>191,6</b>	<b>102,5</b>	<b>61,0</b>	<b>9,7</b>	<b>2,7</b>	<b>55,1</b>	<b>5,8</b>	<b>156,5</b>
Dolnośląskie	143,6	76,4	46,4	6,7	1,9	41,3	4,1	116,0
Opolskie	48,0	26,2	14,7	3,0	0,8	13,8	1,7	40,4
<b>REGION PÓŁNOCNY</b>	<b>353,6</b>	<b>197,3</b>	<b>118,0</b>	<b>20,6</b>	<b>4,3</b>	<b>104,3</b>	<b>8,3</b>	<b>285,9</b>
Kujawsko-Pomorskie	139,6	78,3	51,5	7,8	1,5	42,9	3,0	114,0
Pomorskie	106,7	60,6	31,5	6,7	1,3	31,6	3,3	85,7
Warmińsko-mazurskie	107,3	58,4	35,1	6,1	1,4	29,8	1,9	86,2

**TABL. 15. WYBRANE DANE O BEZROBOTNYCH MIESZKAJĄCYCH NA WSI WEDŁUG REGIONÓW I WOJEWÓDZTW**  
 Stan w końcu IV kwartału 2011 r.  
**SELECTED DATA ON UNEMPLOYED PERSONS IN THE RURAL AREAS BY REGIONS AND VOIVODSHIPS**  
*As of the end of IV quarter 2011*

REGIONY REGIONS WOJEWÓDZTWA VOIVODSHIPS	Ogółem <i>Total</i>	Nieposiadający prawa do zasiłku <i>Unemployed persons not possessing benefit rights</i>	Nowo zarejestrowani w IV kwartale <i>Newly registered unemployed persons in IV quarter</i>	Wyrejestrowani w IV kwartale <i>Persons removed from unemployment rolls in IV quarter</i>	W tym <i>Of which</i>
					podjęli pracę <i>received to job</i>
w tysiącach <i>in thousands</i>					
<b>POLSKA POLAND . . . . .</b>	<b>874,5</b>	<b>736,9</b>	<b>289,7</b>	<b>223,3</b>	<b>102,8</b>
<b>REGION CENTRALNY . . . . .</b>	<b>155,4</b>	<b>132,0</b>	<b>46,1</b>	<b>37,3</b>	<b>17,6</b>
Łódzkie . . . . .	46,4	39,3	14,9	11,7	5,9
Mazowieckie . . . . .	109,0	92,7	31,2	25,5	11,6
<b>REGION POŁUDNIOWY . . . . .</b>	<b>121,0</b>	<b>102,0</b>	<b>40,6</b>	<b>31,4</b>	<b>15,3</b>
Małopolskie . . . . .	80,5	68,1	26,5	20,3	9,9
Śląskie . . . . .	40,5	33,9	14,1	11,1	5,4
<b>REGION WSCHODNI . . . . .</b>	<b>226,5</b>	<b>197,6</b>	<b>67,1</b>	<b>49,3</b>	<b>21,3</b>
Lubelskie . . . . .	66,6	60,9	20,9	14,9	6,0
Podkarpackie . . . . .	91,2	78,2	26,2	18,8	8,7
Podlaskie . . . . .	22,5	20,2	6,2	4,9	2,0
Świętokrzyskie . . . . .	46,2	38,4	13,8	10,7	4,6
<b>REGION PÓŁNOCNO-ZACHODNI . . . . .</b>	<b>133,8</b>	<b>110,1</b>	<b>52,1</b>	<b>40,0</b>	<b>19,3</b>
Lubuskie . . . . .	24,8	20,1	10,4	8,3	3,3
Wielkopolskie . . . . .	64,1	53,5	25,5	20,1	10,5
Zachodniopomorskie . . . . .	44,9	36,5	16,2	11,6	5,5
<b>REGION POŁUDNIOWO-ZACHODNI . . . . .</b>	<b>73,0</b>	<b>60,6</b>	<b>27,4</b>	<b>22,8</b>	<b>10,5</b>
Dolnośląskie . . . . .	51,3	42,2	18,7	15,7	7,1
Opolskie . . . . .	21,7	18,4	8,7	7,2	3,4
<b>REGION PÓŁNOCNY . . . . .</b>	<b>164,8</b>	<b>134,6</b>	<b>56,4</b>	<b>42,4</b>	<b>18,9</b>
Kujawsko-Pomorskie . . . . .	63,1	52,3	20,7	15,6	7,5
Pomorskie . . . . .	48,5	39,2	17,3	13,7	5,9
Warmińsko-mazurskie . . . . .	53,2	43,1	18,4	13,1	5,5

TABL. 16. BEZROBOTNI ZAREJESTROWANI W SZCZEGÓLNEJ SYTUACJI NA RYNKU PRACY WEDŁUG REGIONÓW I WOJEWÓDZTW<sup>a</sup>

Stan w końcu grudnia 2011 r.

REGISTERED UNEMPLOYED PERSONS WITH A SPECIFIC SITUATION ON THE LABOUR MARKET BY REGIONS AND VOIVODSHIPS<sup>a</sup>

End of Decemer 2011

REGIONY REGIONS WOJEWÓDZTWA VOIVODSHIPS	Bezrobotni zarejestrowani Registered unemployed persons						
	do 25 roku życia aged 25 and more	długotrwale bezrobotni long-term unemployed	powyżej 50 roku życia aged 50 and more	bez kwalifikacji zawodo- wych without occupa- tional qualifi- cations	samotnie wychowujący co najmniej jedno dziecko w wieku do 18 roku życia bringing up single single- handed at least one child aged 18 and below	niepełno- sprawni disabled	kobiety które nie podjęły za- trudnienia po urodze- niu dziecka women who did take up employment after having a child
w tysiącach in thousands							
<b>POLSKA POLAND</b>	<b>416,1</b>	<b>996,6</b>	<b>441,4</b>	<b>591,3</b>	<b>170,9</b>	<b>104,7</b>	<b>205,9</b>
<b>REGION CENTRALNY</b>	72,9	197,5	95,9	127,8	26,7	19,5	30,5
Łódzkie	25,6	68,7	36,1	46,3	11,0	10,3	9,5
Mazowieckie	47,2	128,7	59,8	81,5	15,8	9,2	21,0
<b>REGION POŁUDNIOWY</b>	<b>72,5</b>	<b>153,0</b>	<b>70,5</b>	<b>89,7</b>	<b>26,1</b>	<b>19,0</b>	<b>33,5</b>
Małopolskie	38,1	68,7	26,3	35,4	7,6	7,4	13,8
Śląskie	34,5	84,3	44,2	54,2	18,5	11,5	19,6
<b>REGION WSCHODNI</b>	<b>96,6</b>	<b>232,6</b>	<b>78,4</b>	<b>111,3</b>	<b>25,5</b>	<b>17,9</b>	<b>47,8</b>
Lubelskie	28,9	68,6	22,0	34,2	8,4	4,4	15,2
Podkarpackie	34,8	83,1	24,6	36,7	7,3	5,7	17,3
Podlaskie	14,7	36,5	15,2	19,8	4,5	3,6	6,2
Świętokrzyskie	18,2	44,4	16,7	20,6	5,3	4,2	9,0
<b>REGION PÓLNOCNO-ZACHODNI</b>	<b>63,5</b>	<b>142,2</b>	<b>69,6</b>	<b>89,5</b>	<b>34,3</b>	<b>16,9</b>	<b>32,8</b>
Lubuskie	11,6	27,9	14,2	18,4	7,3	4,7	6,0
Wielkopolskie	32,6	58,3	26,6	36,4	12,3	7,6	13,3
Zachodniopomorskie	19,3	56,0	28,8	34,7	14,7	4,6	13,5
<b>REGION POŁUDNIOWO-ZACHODNI</b>	<b>33,5</b>	<b>92,9</b>	<b>52,7</b>	<b>61,5</b>	<b>21,2</b>	<b>12,9</b>	<b>19,8</b>
Dolnośląskie	24,0	69,4	40,3	45,3	16,5	10,3	14,4
Opolskie	9,6	23,5	12,4	16,2	4,8	2,7	5,4
<b>REGION PÓLNOCNY</b>	<b>77,0</b>	<b>178,5</b>	<b>74,4</b>	<b>111,6</b>	<b>37,0</b>	<b>18,5</b>	<b>41,6</b>
Kujawsko-Pomorskie	30,4	75,3	28,0	46,7	14,1	6,4	17,0
Pomorskie	23,6	47,1	23,5	33,4	10,9	6,5	11,7
Warmińsko-mazurskie	23,0	56,2	22,9	31,5	12,0	5,6	12,8

<sup>a</sup> Patrz uwagi metodyczne na str. 8, pkt 5—10.

<sup>a</sup> See methodological notes, on page 11, item 5—10.

TABL. 17. BEZROBOTNI WEDŁUG WOJEWÓDZTW I PŁCI  
Stan w końcu miesiąca  
UNEMPLOYED PERSONS BY VOIVODSHIPS AND SEX  
As of the end of month

WOJEWÓDZTWA VOIVODSHIPS	2010		2011									
	06	12	03	04	05	06	07	08	09	10	11	12
	w tysiącach in thousands											
<b>Ogółem Total</b>												
<b>POLSKA POLAND</b>	<b>1843,9</b>	<b>1954,7</b>	<b>2133,9</b>	<b>2043,5</b>	<b>1962,6</b>	<b>1883,3</b>	<b>1863,2</b>	<b>1855,3</b>	<b>1861,7</b>	<b>1867,6</b>	<b>1914,9</b>	<b>1982,7</b>
Dolnośląskie	145,5	150,3	162,7	155,1	146,8	139,6	137,4	136,9	136,8	136,9	139,4	143,6
Kujawsko-pomorskie	128,1	139,4	150,5	144,5	139,7	133,6	131,4	129,8	130,4	130,7	134,3	139,6
Lubelskie	109,8	119,7	132,0	126,7	121,8	116,2	114,5	113,5	113,4	113,7	117,9	122,4
Lubuskie	57,0	59,2	63,5	61,0	58,5	56,0	55,4	55,0	54,7	54,7	56,1	59,1
Łódzkie	129,3	131,6	145,8	141,0	137,4	132,7	131,3	131,2	131,3	131,2	134,2	138,7
Małopolskie	129,0	142,2	154,4	148,4	141,5	136,1	134,7	134,5	135,2	136,0	139,6	145,1
Mazowieckie	227,9	238,3	261,2	253,3	246,9	239,6	237,7	236,5	236,7	235,9	240,0	246,7
Opolskie	45,4	48,8	52,4	49,3	47,0	45,1	44,9	44,8	45,2	45,2	46,0	48,0
Podkarpackie	133,6	142,3	151,8	144,7	138,8	135,7	135,9	136,3	136,4	137,5	141,1	146,2
Podlaskie	58,4	63,8	68,5	65,2	63,1	61,2	61,6	61,7	62,1	62,3	63,9	65,9
Pomorskie	99,9	104,7	116,2	111,1	105,9	100,1	98,3	97,8	99,5	100,4	103,2	106,7
Śląskie	172,9	181,2	201,4	193,9	186,1	178,3	176,4	175,7	176,7	177,5	181,9	186,2
Świętokrzyskie	80,4	82,1	89,5	84,9	81,8	79,6	79,0	78,7	78,3	77,6	79,7	83,2
Warmińsko-mazurskie	98,0	105,9	116,4	110,2	103,7	97,9	96,9	97,2	98,3	99,8	103,2	107,3
Wielkopolskie	130,7	135,2	147,6	140,0	134,8	128,3	126,4	125,4	125,8	126,4	129,4	135,0
Zachodniopomorskie	98,0	110,0	120,0	114,4	108,9	103,3	101,3	100,1	100,8	101,8	105,0	108,9
<b>Mężczyźni Men</b>												
<b>POLSKA POLAND</b>	<b>902,1</b>	<b>939,9</b>	<b>1040,2</b>	<b>983,0</b>	<b>928,4</b>	<b>875,0</b>	<b>851,1</b>	<b>835,6</b>	<b>837,1</b>	<b>841,5</b>	<b>873,5</b>	<b>922,5</b>
Dolnośląskie	71,4	72,6	79,5	75,0	69,8	65,2	63,4	62,1	61,9	62,0	63,8	67,2
Kujawsko-pomorskie	58,8	63,7	70,1	65,8	62,4	58,2	56,0	54,4	54,5	55,1	57,7	61,4
Lubelskie	56,1	60,3	67,4	63,5	60,2	56,6	54,7	53,5	53,6	53,9	56,6	60,3
Lubuskie	27,1	27,6	30,0	28,6	26,8	25,3	24,6	24,2	24,0	23,9	24,8	26,4
Łódzkie	65,5	65,4	73,2	70,4	67,9	64,6	63,0	62,4	62,4	62,4	64,5	67,5
Małopolskie	62,4	66,7	74,4	70,6	66,0	62,4	60,4	59,3	59,3	59,9	62,1	66,3
Mazowieckie	118,9	123,3	136,5	131,3	126,4	120,9	118,3	116,8	116,7	116,5	119,6	124,5
Opolskie	21,9	23,0	25,3	23,4	21,9	20,6	20,2	19,9	19,9	19,8	20,4	21,9
Podkarpackie	65,4	68,9	74,1	69,6	65,6	62,9	62,1	61,5	61,6	62,5	65,1	68,8
Podlaskie	31,2	33,6	36,5	34,3	32,9	31,5	31,2	30,8	31,0	31,2	32,4	34,2
Pomorskie	47,6	48,9	54,7	51,3	47,5	43,7	42,1	40,9	41,6	41,9	43,7	46,1
Śląskie	81,4	83,0	93,4	88,8	83,9	79,1	76,8	75,1	75,5	75,8	78,7	81,8
Świętokrzyskie	40,4	40,9	45,0	41,9	39,7	37,9	36,8	36,3	36,3	36,2	37,7	40,3
Warmińsko-mazurskie	46,5	49,8	55,9	52,0	48,1	44,3	43,1	42,6	42,9	43,7	45,9	48,9
Wielkopolskie	58,4	59,5	66,4	61,5	57,7	53,1	51,2	49,8	49,8	50,4	52,6	56,6
Zachodniopomorskie	49,0	52,8	58,0	54,9	51,9	48,7	47,2	46,0	46,0	46,3	48,1	50,3

**TABL. 17. BEZROBOTNI WEDŁUG WOJEWÓDZTW I PŁCI (dok.)**

Stan w końcu miesiąca

**UNEMPLOYED PERSONS BY VOIVODSHIPS AND SEX (cont.)**

As of the end of month

WOJEWÓDZTWA VOIVODSHIPS	2010		2011									
	06	12	03	04	05	06	07	08	09	10	11	12
	w tysiącach in thousands											
<b>Kobiety Women</b>												
<b>POLSKA POLAND</b>	<b>941,8</b>	<b>1014,8</b>	<b>1093,7</b>	<b>1060,5</b>	<b>1034,2</b>	<b>1008,3</b>	<b>1012,1</b>	<b>1019,7</b>	<b>1024,6</b>	<b>1026,1</b>	<b>1041,4</b>	<b>1060,2</b>
Dolnośląskie	74,1	77,7	83,2	80,2	77,0	74,4	74,1	74,8	74,9	74,9	75,6	76,4
Kujawsko-pomorskie	69,3	75,7	80,4	78,7	77,3	75,4	75,5	75,4	75,9	75,6	76,6	78,3
Lubelskie	53,7	59,4	64,7	63,1	61,7	59,6	59,8	60,0	59,9	59,8	61,3	62,2
Lubuskie	29,9	31,6	33,5	32,4	31,6	30,7	30,8	30,9	30,7	30,8	31,4	32,7
Łódzkie	63,8	66,3	72,6	70,6	69,5	68,1	68,3	68,8	68,9	68,8	69,7	71,1
Małopolskie	66,6	75,5	80,0	77,8	75,4	73,7	74,3	75,2	75,9	76,1	77,5	78,8
Mazowieckie	109,0	115,1	124,6	122,0	120,5	118,7	119,4	119,8	120,0	119,4	120,4	122,2
Opolskie	23,5	25,8	27,2	25,9	25,1	24,5	24,7	25,0	25,3	25,4	25,6	26,2
Podkarpackie	68,2	73,4	77,7	75,1	73,2	72,8	73,7	74,8	74,8	75,0	76,0	77,4
Podlaskie	27,2	30,2	32,0	30,8	30,2	29,8	30,4	30,9	31,1	31,1	31,5	31,7
Pomorskie	52,3	55,8	61,6	59,8	58,5	56,3	56,2	56,9	57,9	58,5	59,5	60,6
Śląskie	91,5	98,2	108,0	105,1	102,2	99,2	99,6	100,6	101,2	101,7	103,2	104,4
Świętokrzyskie	40,0	41,2	44,4	43,0	42,1	41,8	42,2	42,4	42,0	41,4	42,0	42,9
Warmińsko-mazurskie	51,5	56,1	60,5	58,2	55,6	53,6	53,8	54,6	55,3	56,0	57,4	58,4
Wielkopolskie	72,3	75,7	81,2	78,4	77,1	75,2	75,2	75,6	76,0	76,1	76,8	78,4
Zachodniopomorskie	49,1	57,2	62,1	59,5	57,0	54,6	54,1	54,2	54,8	55,5	56,9	58,6

**TABL. 18. STOPA BEZROBOCIA WEDŁUG WOJEWÓDZTW<sup>a</sup>**

Stan w końcu miesiąca

**UNEMPLOYMENT RATE BY VOIVODSHIPS<sup>a</sup>**

As of the end of month

WOJEWÓDZTWA VOIVODSHIPS	2010		2011											
	06	12	01	02	03	04	05	06	07	08	09	10	11	12
	w % in %													
<b>POLSKA POLAND</b>	<b>11,7</b>	<b>12,4</b>	<b>13,1</b>	<b>13,4</b>	<b>13,3</b>	<b>12,8</b>	<b>12,4</b>	<b>11,9</b>	<b>11,8</b>	<b>11,8</b>	<b>11,8</b>	<b>11,8</b>	<b>12,1</b>	<b>12,5</b>
Dolnośląskie	12,7	13,1	13,8	14,1	13,9	13,3	12,7	12,1	12,0	12,0	11,9	12,0	12,2	12,5
Kujawsko-pomorskie	15,5	17,0	17,8	18,1	18,0	17,4	16,9	16,3	16,0	15,9	15,9	16,0	16,4	16,9
Lubelskie	12,1	13,1	13,9	14,2	14,2	13,7	13,2	12,7	12,5	12,4	12,4	12,4	12,8	13,3
Lubuskie	15,2	15,5	16,6	16,6	16,3	15,7	15,2	14,6	14,5	14,4	14,3	14,4	14,7	15,4
Łódzkie	11,9	12,2	13,0	13,2	13,3	12,9	12,6	12,2	12,1	12,1	12,1	12,1	12,4	12,7
Małopolskie	9,6	10,4	11,0	11,2	11,1	10,7	10,3	9,9	9,8	9,8	9,9	9,9	10,1	10,5
Mazowieckie	9,0	9,7	10,1	10,3	10,4	10,1	9,9	9,6	9,5	9,5	9,5	9,5	9,6	9,9
Opolskie	12,4	13,6	14,6	14,7	14,3	13,6	13,0	12,5	12,5	12,5	12,6	12,6	12,8	13,3
Podkarpackie	15,0	15,4	16,0	16,3	16,1	15,5	15,0	14,7	14,7	14,7	14,8	14,9	15,2	15,7
Podlaskie	12,2	13,8	14,8	14,9	14,6	14,0	13,6	13,2	13,3	13,3	13,4	13,4	13,7	14,1
Pomorskie	11,8	12,3	13,2	13,5	13,4	12,8	12,3	11,7	11,5	11,5	11,7	11,8	12,1	12,4
Śląskie	9,6	10,0	10,6	10,8	10,8	10,5	10,1	9,7	9,6	9,6	9,6	9,7	9,9	10,1
Świętokrzyskie	14,5	15,2	16,1	16,4	16,2	15,5	15,0	14,7	14,6	14,6	14,5	14,4	14,7	15,3
Warmińsko-mazurskie	18,8	20,0	21,1	21,6	21,4	20,5	19,5	18,6	18,5	18,5	18,7	18,9	19,4	20,1
Wielkopolskie	8,9	9,2	9,9	10,1	9,9	9,4	9,1	8,7	8,6	8,6	8,6	8,6	8,8	9,2
Zachodniopomorskie	15,9	17,8	18,8	19,0	18,9	18,2	17,5	16,7	16,5	16,3	16,4	16,6	17,0	17,5

<sup>a</sup> W % ogółu ludności aktywnej zawodowo. Patrz uwagi metodyczne na str. 7 pkt. 2.

<sup>a</sup> In % of total economically active population. See methodological notes on page 10, item 2.

TABL. 19. NAPŁYW I ODPIY W BEZROBOTNYCH WEDŁUG WOJEWÓDZTW  
W miesiącu sprawozdawczym  
**INFLOW TO AND OUTFLOW FROM UNEMPLOYMENT BY VOIVODSHIPS**  
*In reporting months*

WOJEWÓDZTWA VOIVODSHIPS	2010		2011									
	06	12	03	04	05	06	07	08	09	10	11	12
	w tysiącach <i>in thousands</i>											
<b>Napływ <i>Inflow</i></b>												
<b>POLSKA <i>POLAND</i></b>	<b>213,2</b>	<b>296,7</b>	<b>218,9</b>	<b>169,6</b>	<b>174,4</b>	<b>173,7</b>	<b>198,5</b>	<b>202,2</b>	<b>246,1</b>	<b>225,8</b>	<b>232,4</b>	<b>234,7</b>
Dolnośląskie	17,8	24,3	18,1	14,4	13,7	13,9	15,4	16,5	19,6	18,4	18,5	19,1
Kujawsko-pomorskie	14,2	22,2	14,0	10,9	11,8	11,2	12,9	13,2	16,5	15,0	16,1	16,8
Lubelskie	10,9	18,8	12,1	8,6	8,6	8,6	10,7	10,7	12,8	11,8	13,4	13,5
Lubuskie	8,5	10,6	8,3	6,5	6,9	6,9	7,9	8,3	9,2	8,7	9,3	8,6
Łódzkie	14,4	19,1	14,8	11,4	11,8	11,5	12,7	13,0	15,9	14,2	15,3	14,9
Małopolskie	14,1	21,0	14,8	11,0	11,5	12,4	14,4	13,8	18,2	16,1	16,6	16,6
Mazowieckie	23,4	30,0	26,1	19,4	20,7	19,6	21,2	20,9	25,4	24,1	25,0	26,0
Opolskie	6,1	8,6	5,4	4,5	4,6	4,8	5,8	6,0	6,8	6,3	6,3	6,5
Podkarpackie	12,5	17,3	12,4	10,0	9,9	11,1	12,9	13,3	15,1	13,7	13,8	14,5
Podlaskie	6,1	9,3	5,6	4,7	5,2	4,9	5,9	6,1	7,4	6,8	6,6	6,7
Pomorskie	12,5	16,3	12,9	10,2	10,6	10,1	11,8	12,1	15,7	14,0	13,9	13,6
Śląskie	23,6	30,1	25,4	19,3	19,0	19,2	21,8	22,6	26,8	24,9	24,7	23,3
Świętokrzyskie	9,1	12,0	8,6	6,8	7,5	7,5	8,1	7,8	9,2	8,1	8,5	9,3
Warmińsko-mazurskie	11,5	16,3	11,5	9,1	9,0	9,2	10,7	10,8	13,4	12,9	12,8	12,6
Wielkopolskie	16,7	23,2	16,2	12,9	13,7	13,3	15,3	16,2	19,9	17,4	17,9	19,1
Zachodniopomorskie	11,8	17,5	12,7	10,0	9,9	9,6	11,0	11,0	14,2	13,4	13,7	13,4
<b>Odpiy <i>Outflow</i></b>												
<b>POLSKA <i>POLAND</i></b>	<b>277,2</b>	<b>200,2</b>	<b>235,2</b>	<b>260,0</b>	<b>255,4</b>	<b>253,0</b>	<b>218,6</b>	<b>210,1</b>	<b>239,8</b>	<b>219,9</b>	<b>185,1</b>	<b>166,9</b>
Dolnośląskie	23,7	18,3	20,4	22,0	22,0	21,1	17,6	17,0	19,7	18,3	16,0	14,9
Kujawsko-pomorskie	18,3	13,3	15,6	16,9	16,6	17,3	15,1	14,8	15,9	14,7	12,5	11,5
Lubelskie	15,5	11,7	12,6	13,9	13,4	14,3	12,4	11,7	12,9	11,5	9,2	9,0
Lubuskie	10,5	7,4	9,8	9,0	9,4	9,3	8,6	8,7	9,5	8,6	7,9	5,6
Łódzkie	18,5	13,3	14,4	16,2	15,4	16,2	14,1	13,2	15,8	14,3	12,3	10,5
Małopolskie	18,7	13,1	16,0	17,0	18,4	17,7	15,8	14,0	17,4	15,4	13,0	11,1
Mazowieckie	28,8	20,9	23,7	27,2	27,2	26,9	23,1	22,0	25,3	24,9	20,8	19,3
Opolskie	7,7	5,7	7,1	7,6	6,9	6,8	6,0	6,1	6,5	6,3	5,5	4,5
Podkarpackie	16,0	10,6	13,8	17,1	15,8	14,2	12,7	12,8	15,1	12,7	10,2	9,4
Podlaskie	8,5	5,6	7,6	8,0	7,3	6,7	5,5	6,0	7,0	6,6	5,0	4,6
Pomorskie	15,8	11,8	13,7	15,3	15,8	16,0	13,6	12,5	14,0	13,1	11,2	10,1
Śląskie	28,7	23,3	25,5	26,8	26,8	27,0	23,7	23,3	25,8	24,2	20,3	19,0
Świętokrzyskie	11,1	7,8	10,0	11,5	10,6	9,6	8,7	8,1	9,5	8,8	6,4	5,8
Warmińsko-mazurskie	16,1	10,1	12,7	15,3	15,6	14,9	11,7	10,6	12,3	11,4	9,4	8,5
Wielkopolskie	22,0	16,1	18,9	20,5	18,9	19,8	17,3	17,2	19,5	16,8	15,0	13,6
Zachodniopomorskie	17,3	11,3	13,3	15,7	15,4	15,3	13,0	12,2	13,5	12,4	10,5	9,5

TABL. 20. UDZIAŁ BEZROBOTNYCH ZWOLNIONYCH Z PRZYCZYN DOTYCZĄCYCH ZAKŁADÓW PRACY W OGÓLNEJ LICZBIE BEZROBOTNYCH WEDŁUG WOJEWÓDZTW

Stan w końcu miesiąca

PERCENTAGE SHARE OF UNEMPLOYED PERSONS TERMINATED FOR COMPANY REASONS IN TOTAL UNEMPLOYMENT BY VOIVODSHIPS

As of the end of month

WOJEWÓDZTWA VOIVODSHIPS	2010		2011									
	06	12	03	04	05	06	07	08	09	10	11	12
	w % in %											
<b>POLSKA POLAND</b>	<b>3,7</b>	<b>3,1</b>	<b>2,9</b>	<b>3,0</b>	<b>3,1</b>	<b>3,1</b>	<b>3,1</b>	<b>3,1</b>	<b>3,0</b>	<b>3,0</b>	<b>3,0</b>	<b>3,0</b>
Dolnośląskie	2,6	2,4	2,2	2,3	2,4	2,5	2,7	2,7	2,7	2,8	2,8	2,9
Kujawsko-pomorskie	1,7	1,8	1,8	1,9	1,8	1,9	1,9	1,9	1,9	2,0	2,1	2,2
Lubelskie	4,5	3,3	2,8	2,8	2,8	2,7	2,7	2,6	2,6	2,6	2,5	2,5
Lubuskie	2,4	1,8	1,7	1,8	1,8	1,8	1,8	1,7	1,6	1,5	1,5	1,6
Łódzkie	4,7	4,3	4,1	4,2	4,4	4,5	4,6	4,6	4,5	4,6	4,6	4,5
Małopolskie	4,1	3,4	3,1	3,2	3,2	3,2	3,2	3,1	3,0	2,9	2,9	2,9
Mazowieckie	5,3	4,5	4,4	4,4	4,4	4,4	4,4	4,3	4,2	4,1	4,0	4,0
Opolskie	3,7	3,4	3,2	3,4	3,5	3,6	3,6	3,6	3,5	3,7	3,5	3,5
Podkarpackie	3,2	2,6	2,4	2,4	2,5	2,6	2,5	2,4	2,4	2,3	2,3	2,3
Podlaskie	2,6	2,2	2,0	2,1	2,2	2,4	2,4	2,4	2,4	2,3	2,3	2,3
Pomorskie	3,1	2,7	2,7	2,8	3,0	3,1	3,2	3,2	3,2	3,2	3,1	3,1
Śląskie	4,0	3,6	3,1	3,2	3,2	3,2	3,2	3,1	3,0	3,0	3,1	3,1
Świętokrzyskie	2,5	2,0	1,6	1,7	1,7	1,8	1,8	1,7	1,8	1,7	1,7	1,7
Warmińsko-mazurskie	2,4	2,0	1,9	1,9	2,0	2,0	2,0	1,9	1,9	1,9	1,8	1,8
Wielkopolskie	6,0	5,0	4,8	4,9	4,9	4,9	4,8	4,7	4,5	4,5	4,4	4,5
Zachodniopomorskie	2,1	2,1	2,1	2,1	2,2	2,1	2,1	2,1	2,0	2,0	2,0	2,0

TABL. 21. UDZIAŁ BEZROBOTNYCH POSIADAJĄCYCH PRAWO DO POBIERANIA ZASIŁKU W OGÓLNEJ LICZBIE BEZROBOTNYCH WEDŁUG WOJEWÓDZTW

Stan w końcu miesiąca

PERCENTAGE SHARE OF PERSONS POSSESSING BENEFIT RIGHTS IN TOTAL UNEMPLOYMENT BY VOIVODSHIPS

As of the end of month

WOJEWÓDZTWA VOIVODSHIPS	2010		2011									
	06	12	03	04	05	06	07	08	09	10	11	12
	w % in %											
<b>POLSKA POLAND</b>	<b>18,9</b>	<b>16,7</b>	<b>16,4</b>	<b>16,2</b>	<b>16,1</b>	<b>16,1</b>	<b>15,8</b>	<b>15,9</b>	<b>15,5</b>	<b>15,6</b>	<b>15,9</b>	<b>16,5</b>
Dolnośląskie	20,2	18,9	18,3	18,4	18,5	18,8	18,5	18,5	18,2	18,3	18,6	19,2
Kujawsko-pomorskie	20,8	18,9	18,2	18,0	17,7	17,7	17,5	17,8	17,5	17,5	17,7	18,3
Lubelskie	12,0	10,6	10,1	9,8	9,4	9,2	8,7	8,8	8,6	8,6	9,0	9,8
Lubuskie	21,1	19,2	19,2	18,8	18,8	19,0	19,1	19,3	18,9	19,2	19,6	19,8
Łódzkie	20,6	17,0	17,0	16,6	16,6	16,7	15,9	15,9	15,6	15,7	16,2	16,6
Małopolskie	17,6	16,2	16,4	16,0	15,7	15,8	15,2	15,2	14,7	14,8	15,1	15,8
Mazowieckie	19,1	16,4	16,3	16,2	16,1	16,2	15,9	15,9	15,6	15,5	15,7	16,1
Opolskie	16,9	14,2	13,8	13,9	13,9	14,3	14,3	14,4	14,4	14,7	15,1	15,8
Podkarpackie	15,4	14,5	14,4	13,9	13,7	13,8	13,3	13,4	13,1	13,0	13,6	14,1
Podlaskie	13,5	11,8	12,3	12,1	11,9	11,9	11,4	11,6	11,3	11,4	11,9	12,4
Pomorskie	22,7	20,1	19,6	19,3	19,6	19,7	19,6	19,9	19,1	19,0	19,2	19,7
Śląskie	18,3	15,3	15,0	15,0	15,0	14,9	14,4	14,4	14,1	14,2	14,4	14,7
Świętokrzyskie	17,6	16,7	15,9	15,7	15,5	15,5	15,4	15,4	15,2	15,4	16,0	17,2
Warmińsko-mazurskie	22,4	20,5	19,3	18,9	18,8	19,1	19,2	19,3	18,9	19,0	19,4	19,7
Wielkopolskie	20,0	17,1	17,4	17,1	17,0	17,1	16,4	16,6	16,2	16,3	16,8	17,7
Zachodniopomorskie	21,3	18,9	18,1	17,9	17,8	18,0	17,9	18,0	17,6	17,8	18,2	18,4

**TABL. 22. BEZROBOTNI WEDŁUG POZIOMU WYKSZTAŁCENIA ORAZ WOJEWÓDZTW**  
 Stan w końcu kwartału  
**UNEMPLOYED PERSONS BY EDUCATIONAL LEVEL AND VOIVODSHIPS**  
*As of the end of quarter*

WOJEWÓDZTWA VOIVODSHIPS a — IV 2010 r. b — I 2011 r. c — II d — III e — IV	Ogółem Total	Z wykształceniem <i>By educational level</i>					
		wyższym tertiary	średnim <i>secondary</i>		zasadniczym zawodowym basic vocational	gimnazjalnym, podstawowym, i niepełnym podstawowym lower secondary, primary and incomplete primary	
			zawodowym <sup>a</sup> vocational <sup>a</sup>	ogólno- kształcącym general			
							w tysiącach <i>in thousands</i>
<b>POLSKA POLAND</b>	<i>a</i>	1954,7	204,7	429,9	213,1	556,2	550,8
	<i>b</i>	2133,9	223,5	465,3	236,5	605,3	603,4
	<i>c</i>	1883,3	200,1	422,3	217,8	520,3	522,8
	<i>d</i>	1861,7	212,8	423,2	210,5	510,2	505,0
	<i>e</i>	1982,7	225,8	440,7	214,5	555,8	545,9
Dolnośląskie . . . . .	<i>a</i>	150,3	14,3	31,3	14,6	42,9	47,1
	<i>b</i>	162,7	15,3	33,8	16,2	46,7	50,7
	<i>c</i>	139,6	13,4	30,2	14,1	39,4	42,4
	<i>d</i>	136,8	14,0	30,0	13,7	38,4	40,7
	<i>e</i>	143,6	14,6	30,4	13,8	41,3	43,5
Kujawsko-pomorskie	<i>a</i>	139,4	9,7	26,3	14,1	43,3	46,0
	<i>b</i>	150,5	10,7	28,2	15,5	46,6	49,5
	<i>c</i>	133,6	9,7	26,5	14,8	40,1	42,5
	<i>d</i>	130,4	10,3	26,5	13,9	38,9	40,7
	<i>e</i>	139,6	10,6	27,1	14,1	42,9	44,8
Lubelskie . . . . .	<i>a</i>	119,7	16,7	29,4	15,1	29,8	28,6
	<i>b</i>	132,0	18,6	32,3	17,1	32,6	31,5
	<i>c</i>	116,2	16,4	28,9	15,5	28,1	27,3
	<i>d</i>	113,4	17,4	28,4	14,5	27,0	26,2
	<i>e</i>	122,4	18,8	30,2	15,1	29,9	28,4
Lubuskie . . . . .	<i>a</i>	59,2	4,9	12,6	5,8	17,9	18,0
	<i>b</i>	63,5	5,2	13,3	6,2	19,3	19,6
	<i>c</i>	56,0	4,7	12,1	5,8	16,5	16,9
	<i>d</i>	54,7	4,9	11,8	5,4	16,2	16,4
	<i>e</i>	59,1	5,4	12,7	5,7	17,7	17,7
Łódzkie . . . . .	<i>a</i>	131,6	12,9	27,1	15,7	33,8	42,1
	<i>b</i>	145,8	14,5	29,7	17,7	37,2	46,7
	<i>c</i>	132,7	13,2	27,6	16,5	33,1	42,4
	<i>d</i>	131,3	13,9	27,7	16,1	32,5	41,2
	<i>e</i>	138,7	14,5	28,6	16,2	35,3	44,0
Małopolskie . . . . .	<i>a</i>	142,2	17,2	35,8	18,1	41,7	29,4
	<i>b</i>	154,4	18,7	38,4	19,3	45,8	32,2
	<i>c</i>	136,1	16,6	34,3	17,8	39,1	28,3
	<i>d</i>	135,2	17,8	35,0	17,3	38,1	27,0
	<i>e</i>	145,1	19,6	36,7	17,8	41,8	29,3
Mazowieckie . . . . .	<i>a</i>	238,3	28,3	52,7	26,9	63,2	67,3
	<i>b</i>	261,2	30,8	57,0	30,1	69,1	74,1
	<i>c</i>	239,6	28,8	53,7	28,8	61,7	66,5
	<i>d</i>	236,7	29,9	53,7	28,0	60,5	64,6
	<i>e</i>	246,7	31,8	54,7	28,3	64,0	67,9

a) Łącznie ze szkołami policealnymi.

a) Including post-secondary schools.

TABL. 22. BEZROBOTNI WEDŁUG POZIOMU WYKSZTAŁCENIA ORAZ WOJEWÓDZTW (dok.)  
Stan w końcu kwartału  
UNEMPLOYED PERSONS BY EDUCATIONAL LEVEL AND VOIVODSHIPS (cont.)  
As of the end of quarter

WOJEWÓDZTWA VOIVODSHIPS a — IV 2010 r. b — I 2011 r. c — II d — III e — IV	Ogółem Total	Z wykształceniem By educational level					
		wyższym tertiary	średnim secondary		zasadniczym zawodowym basic vocational	gimnazjalnym, podstawowym, i niepełnym podstawowym lower secondary, primary and incomplete primary	
			zawodowym <sup>a</sup> vocational <sup>a</sup>	ogólno- kształcącym general			
		w tysiącach in thousands					
Opolskie . . . . .	a	48,8	4,4	9,7	5,0	14,3	15,4
	b	52,4	4,8	10,3	5,3	15,2	16,8
	c	45,1	4,2	9,2	4,7	12,9	14,1
	d	45,2	4,8	9,3	4,7	12,8	13,7
	e	48,0	5,0	9,8	4,7	13,8	14,7
Podkarpackie . . . . .	a	142,3	16,6	36,0	14,7	43,9	31,0
	b	151,8	18,1	38,0	16,0	46,4	33,2
	c	135,7	16,4	34,7	15,2	40,3	29,1
	d	136,4	17,9	35,2	15,0	40,2	28,1
	e	146,2	18,8	37,3	15,4	44,2	30,5
Podlaskie . . . . .	a	63,8	7,9	14,6	7,9	15,6	17,8
	b	68,5	8,4	15,5	8,7	16,7	19,3
	c	61,2	7,4	14,1	8,1	14,6	17,0
	d	62,1	8,2	14,4	8,1	14,7	16,7
	e	65,9	8,7	15,1	8,1	16,1	18,0
Pomorskie . . . . .	a	104,7	9,2	21,0	12,2	31,7	30,6
	b	116,2	10,0	23,1	13,9	35,0	34,2
	c	100,1	8,9	20,7	12,3	29,3	28,9
	d	99,5	9,5	20,9	11,9	29,1	28,1
	e	106,7	10,2	22,0	12,3	31,6	30,5
Śląskie . . . . .	a	181,2	20,8	41,8	17,2	50,9	50,5
	b	201,4	22,8	46,2	19,4	56,4	56,6
	c	178,3	19,5	41,1	17,6	49,6	50,6
	d	176,7	20,9	41,3	17,1	48,5	48,9
	e	186,2	22,2	42,8	17,3	51,9	52,0
Świętokrzyskie . . . . .	a	82,1	10,9	20,4	9,2	23,7	17,9
	b	89,5	12,0	22,1	10,4	25,5	19,6
	c	79,6	10,9	20,1	10,0	21,9	16,7
	d	78,3	11,5	19,9	9,4	21,3	16,2
	e	83,2	11,9	20,9	9,4	23,4	17,6
Warmińsko-mazurskie	a	135,2	14,1	30,9	13,7	42,4	34,1
	b	116,4	8,7	22,3	12,4	33,0	40,0
	c	97,9	7,7	19,6	11,1	27,0	32,5
	d	98,3	8,4	19,9	11,1	26,9	32,0
	e	107,3	9,1	21,3	11,5	29,8	35,6
Wielkopolskie . . . . .	a	105,9	7,8	20,4	11,3	30,3	36,1
	b	147,6	15,1	33,3	15,0	46,6	37,6
	c	128,3	13,6	30,4	13,8	38,6	31,9
	d	125,8	14,3	30,1	13,2	38,0	30,3
	e	135,0	14,9	30,9	13,2	42,3	33,7
Zachodniopomorskie	a	110,0	8,9	19,7	11,7	31,0	38,7
	b	120,0	10,0	21,7	13,2	33,2	42,0
	c	103,3	8,7	19,2	11,6	28,1	35,7
	d	100,8	9,2	19,0	11,1	27,3	34,2
	e	108,9	9,8	20,1	11,5	29,9	37,6

a) Łącznie ze szkołami policealnymi.

a) Including post-secondary schools.

**TABL. 23. BEZROBOTNI WEDŁUG WIEKU ORAZ WOJEWÓDZTW**  
 Stan w końcu kwartału  
**UNEMPLOYED PERSONS BY AGE AND VOIVODSHIPS**  
*As of the end of quarter*

WOJEWÓDZTWA VOIVODSHIPS a — IV 2010 r. b — I 2011 r. c — II d — III e — IV	Ogółem <i>Total</i>	W wieku <i>By age</i>				
		do 24 lat <i>24 years and less</i>	25—34	35—44	45—54	55 lat i więcej <i>55 years and more</i>
		w tysiącach <i>in thousands</i>				
<b>POLSKA POLAND . . . . . a</b>	<b>1954,7</b>	<b>428,3</b>	<b>570,9</b>	<b>358,8</b>	<b>397,2</b>	<b>199,6</b>
b	2133,9	469,3	631,8	392,6	421,0	219,2
c	1883,3	393,2	558,1	350,1	373,7	208,2
d	1861,7	401,5	548,2	346,5	358,2	207,2
e	1982,7	416,1	581,9	373,4	385,3	226,0
Dolnośląskie . . . . . a	150,3	27,1	41,8	26,7	34,3	20,4
b	162,7	29,5	46,0	29,1	36,0	22,1
c	139,6	23,3	39,5	25,4	30,9	20,5
d	136,8	23,8	38,7	24,9	29,2	20,1
e	143,6	24,0	39,9	26,5	31,3	21,9
Kujawsko-pomorskie . . . . . a	139,4	31,2	40,7	27,6	27,9	12,0
b	150,5	33,9	44,5	29,6	29,4	13,1
c	133,6	29,7	39,3	26,5	25,9	12,2
d	130,4	29,7	38,4	26,0	24,4	11,9
e	139,6	30,4	40,8	28,1	26,8	13,5
Lubelskie . . . . . a	119,7	29,5	39,4	20,3	20,5	10,0
b	132,0	32,8	44,2	22,5	21,7	10,8
c	116,2	27,3	39,0	20,1	19,4	10,4
d	113,4	27,0	38,0	19,6	18,5	10,3
e	122,4	28,9	41,1	21,3	20,0	11,1
Lubuskie . . . . . a	59,2	11,9	17,2	10,8	12,9	6,4
b	63,5	13,0	18,7	11,4	13,4	7,0
c	56,0	11,1	16,6	10,1	11,6	6,6
d	54,7	11,0	16,1	10,1	11,0	6,5
e	59,1	11,6	17,3	11,0	11,9	7,3
Łódzkie . . . . . a	131,6	25,3	36,1	24,6	29,0	16,6
b	145,8	28,5	40,7	27,4	31,0	18,1
c	132,7	24,3	36,9	25,3	28,7	17,6
d	131,3	25,0	36,3	25,1	27,4	17,6
e	138,7	25,6	38,0	26,8	29,2	19,0
Małopolskie . . . . . a	142,2	39,3	41,4	24,9	25,6	11,0
b	154,4	41,5	45,9	27,5	27,4	12,2
c	136,1	34,5	40,8	24,4	24,5	11,8
d	135,2	36,3	39,8	23,9	23,5	11,8
e	145,1	38,1	43,0	26,0	25,3	12,7
Mazowieckie . . . . . a	238,3	47,4	69,5	44,3	49,1	28,0
b	261,2	52,5	76,3	48,7	52,7	31,0
c	239,6	46,1	69,6	45,1	48,5	30,2
d	236,7	46,2	68,4	45,0	46,6	30,4
e	246,7	47,2	71,1	47,5	48,6	32,3

TABL. 23. BEZROBOTNI WEDŁUG WIEKU ORAZ WOJEWÓDZTW (dok.)

Stan w końcu kwartału

UNEMPLOYED PERSONS BY AGE AND VOIVODSHIPS (cont.)

As of the end of quarter

WOJEWÓDZTWA VOIVODSHIPS <i>a</i> — IV 2010 r. <i>b</i> — I 2011 r. <i>c</i> — II <i>d</i> — III <i>e</i> — IV	Ogółem <i>Total</i>	W wieku <i>By age</i>					
		do 24 lat <i>24 years and less</i>	25—34	35—44	45—54	55 lat i więcej <i>55 years and more</i>	
		w tysiącach <i>in thousands</i>					
Opolskie . . . . .	<i>a</i>	48,8	10,8	13,1	8,5	10,5	5,9
	<i>b</i>	52,4	11,3	14,3	9,2	11,2	6,4
	<i>c</i>	45,1	8,7	12,4	7,9	9,9	6,1
	<i>d</i>	45,2	9,3	12,5	8,0	9,4	6,0
	<i>e</i>	48,0	9,6	13,2	8,6	10,1	6,5
Podkarpackie . . . . .	<i>a</i>	142,3	34,8	43,9	27,9	26,0	9,7
	<i>b</i>	151,8	36,9	47,3	29,7	27,2	10,7
	<i>c</i>	135,7	31,8	42,4	26,8	24,5	10,2
	<i>d</i>	136,4	33,3	42,4	26,7	23,7	10,4
	<i>e</i>	146,2	34,8	45,6	28,7	25,7	11,4
Podlaskie . . . . .	<i>a</i>	63,8	15,3	18,0	10,7	13,0	6,8
	<i>b</i>	68,5	16,3	19,7	11,7	13,5	7,4
	<i>c</i>	61,2	14,1	17,5	10,4	12,1	7,1
	<i>d</i>	62,1	14,5	17,8	10,4	12,1	7,2
	<i>e</i>	65,9	14,7	19,2	11,3	12,9	7,9
Pomorskie . . . . .	<i>a</i>	104,7	23,7	29,8	19,3	21,2	10,7
	<i>b</i>	116,2	26,6	33,6	21,5	22,8	11,8
	<i>c</i>	100,1	21,5	29,0	18,7	19,8	11,0
	<i>d</i>	99,5	22,3	28,4	18,7	19,0	11,1
	<i>e</i>	106,7	23,6	30,4	20,1	20,4	12,1
Śląskie . . . . .	<i>a</i>	181,2	35,9	53,2	33,5	39,0	19,6
	<i>b</i>	201,4	40,9	60,2	37,0	41,7	21,6
	<i>c</i>	178,3	32,9	53,2	33,7	37,7	20,9
	<i>d</i>	176,7	33,8	52,3	33,5	36,3	20,8
	<i>e</i>	186,2	34,5	54,9	35,6	38,7	22,5
Świętokrzyskie . . . . .	<i>a</i>	82,1	18,3	25,6	14,9	15,7	7,6
	<i>b</i>	89,5	20,2	28,3	16,2	16,5	8,3
	<i>c</i>	79,6	17,9	24,8	14,3	14,7	7,9
	<i>d</i>	78,3	17,8	24,3	14,2	14,2	7,8
	<i>e</i>	83,2	18,2	25,9	15,6	15,2	8,4
Warmińsko-mazurskie . . . . .	<i>a</i>	135,2	34,1	39,9	24,1	25,5	11,5
	<i>b</i>	116,4	25,7	33,4	22,2	24,1	11,0
	<i>c</i>	97,9	21,2	28,4	18,7	19,8	9,9
	<i>d</i>	98,3	21,9	28,3	18,6	19,6	9,9
	<i>e</i>	107,3	23,0	30,8	20,6	21,7	11,2
Wielkopolskie . . . . .	<i>a</i>	105,9	23,0	30,3	20,3	22,5	9,9
	<i>b</i>	147,6	36,8	44,7	26,6	26,8	12,7
	<i>c</i>	128,3	30,3	39,1	23,3	23,6	12,0
	<i>d</i>	125,8	31,2	37,8	22,7	22,3	11,7
	<i>e</i>	135,0	32,6	40,2	24,8	24,4	13,0
Zachodniopomorskie . . . . .	<i>a</i>	110,0	20,6	30,9	20,5	24,4	13,5
	<i>b</i>	120,0	23,0	34,2	22,4	25,6	14,9
	<i>c</i>	103,3	18,4	29,6	19,3	22,1	13,9
	<i>d</i>	100,8	18,5	28,6	19,0	20,9	13,7
	<i>e</i>	108,9	19,3	30,4	20,9	23,0	15,3

TABL. 24. BEZROBOTNI WEDŁUG CZASU POZOSTAWANIA BEZ PRACY ORAZ WOJEWÓDZTW  
Stan w końcu kwartału  
UNEMPLOYED PERSONS BY DURATION OF UNEMPLOYMENT AND VOIVODSHIPS  
As of the end of quarter

WOJEWÓDZTWA VOIVODSHIPS a — IV 2010 r. b — I 2011 r. c — II d — III e — IV	Ogółem Total	Według czasu pozostawania bez pracy <sup>a</sup> By duration of unemployment <sup>a</sup>					
		do 1 m-ca 1 month and less	1—3	3—6	6—12	12—24	powyżej 24 m-cy more than 24 months
w tysiącach in thousands							
<b>POLSKA POLAND</b> . . . . . a	1954,7	219,6	448,7	357,5	360,2	335,1	233,6
b	2133,9	181,5	432,7	485,6	413,8	363,2	257,1
c	1883,3	162,1	251,6	382,3	487,1	339,6	260,7
d	1861,7	228,4	285,5	263,8	460,8	345,2	278,0
e	1982,7	187,3	387,6	347,8	374,7	381,8	303,4
Dolnośląskie . . . . . a	150,3	18,2	35,8	27,8	29,0	24,0	15,4
b	162,7	15,3	34,3	37,5	31,6	26,8	17,2
c	139,6	12,9	19,7	28,9	36,3	24,6	17,2
d	136,8	18,3	22,3	19,8	33,8	24,8	18,0
e	143,6	14,9	29,9	25,6	26,7	27,0	19,4
Kujawsko-pomorskie . . . . . a	139,4	15,1	33,4	24,1	24,9	23,4	18,5
b	150,5	11,2	28,0	36,2	28,9	26,0	20,2
c	133,6	10,4	16,7	25,1	36,7	24,3	20,3
d	130,4	15,3	18,8	17,4	33,1	24,6	21,1
e	139,6	12,4	27,1	23,4	25,3	28,7	22,8
Lubelskie . . . . . a	119,7	14,2	27,4	20,4	19,1	19,8	18,8
b	132,0	10,1	25,2	31,7	23,3	21,5	20,3
c	116,2	8,1	13,1	22,9	31,3	20,4	20,4
d	113,4	11,9	15,6	14,0	29,2	21,4	21,3
e	122,4	10,9	22,0	19,6	21,4	25,2	23,4
Lubuskie . . . . . a	59,2	8,5	14,9	11,2	10,4	8,8	5,4
b	63,5	6,7	14,9	15,0	11,9	9,2	5,8
c	56,0	5,9	8,6	12,7	14,6	8,4	5,8
d	54,7	8,0	9,9	8,3	14,0	8,5	6,0
e	59,1	7,0	13,6	11,2	11,4	9,7	6,3
Łódzkie . . . . . a	131,6	14,5	28,8	23,2	26,1	24,1	14,9
b	145,8	12,6	29,1	32,5	28,4	26,1	17,0
c	132,7	10,9	17,8	27,6	33,6	25,2	17,7
d	131,3	14,9	19,2	19,5	33,4	25,4	19,0
e	138,7	12,5	25,5	24,1	27,9	27,7	20,9
Małopolskie . . . . . a	142,2	15,0	31,9	27,0	26,2	24,7	17,5
b	154,4	12,5	30,5	36,2	30,7	26,1	18,5
c	136,1	11,7	17,5	27,3	36,6	24,4	18,6
d	135,2	17,1	21,0	19,0	33,1	25,1	20,0
e	145,1	13,9	28,2	26,5	26,8	28,0	21,8
Mazowieckie . . . . . a	238,3	22,8	47,5	40,7	44,9	47,6	34,8
b	261,2	21,1	48,9	52,7	48,9	51,2	38,4
c	239,6	18,6	30,6	46,3	56,9	47,7	39,4
d	236,7	24,2	32,0	33,3	57,3	46,8	43,1
e	246,7	20,2	43,0	39,4	47,9	48,7	47,6

a) Od momentu rejestracji w urzędzie pracy. Patrz uwagi do tablic na str. 9, pkt 2.  
a) From the data of registering in labour office. See comments to tables on page 12, item 2.

**TABL. 24. BEZROBOTNI WEDŁUG CZASU POZOSTAWANIA BEZ PRACY ORAZ WOJEWÓDZTW (dok.)**  
 Stan w końcu kwartału  
**UNEMPLOYED PERSONS BY DURATION OF UNEMPLOYMENT AND VOIVODSHIPS (cont.)**  
 As of the end of quarter

WOJEWÓDZTWA VOIVODSHIPS a — IV 2010 r. b — I 2011 r. c — II d — III e — IV	Ogółem Total	Według czasu pozostawania bez pracy <sup>a</sup> By duration of unemployment <sup>a</sup>					
		do 1 m-ca 1 month and less	1—3	3—6	6—12	12—24	powyżej 24 m-cy more than 24 months
w tysiącach in thousands							
Opolskie . . . . . a	48,8	6,6	12,3	9,7	8,5	7,6	4,2
b	52,4	4,5	11,9	12,8	10,3	8,1	4,7
c	45,1	4,5	6,4	9,5	12,1	7,7	5,0
d	45,2	6,4	7,8	6,6	11,1	7,9	5,4
e	48,0	5,1	10,5	8,9	8,9	8,8	5,9
Podkarpackie . . . . . a	142,3	13,5	28,3	23,4	23,9	26,3	26,9
b	151,8	9,9	25,5	31,5	28,5	27,1	29,3
c	135,7	10,4	14,9	22,8	33,1	25,0	29,4
d	136,4	14,0	19,0	16,9	30,4	25,3	30,7
e	146,2	11,9	24,6	23,6	25,3	28,6	32,3
Podlaskie . . . . . a	63,8	6,7	13,5	10,7	11,2	12,4	9,3
b	68,5	4,8	12,9	15,0	12,6	12,8	10,5
c	61,2	4,6	7,5	11,3	15,4	11,8	10,7
d	62,1	6,8	8,9	8,2	14,7	12,1	11,4
e	65,9	5,7	11,5	10,9	12,0	13,2	12,5
Pomorskie . . . . . a	104,7	12,3	25,4	20,9	21,0	17,3	7,8
b	116,2	10,8	26,0	26,8	23,9	19,5	9,2
c	100,1	9,2	14,4	22,4	26,5	18,2	9,4
d	99,5	14,6	16,4	14,5	25,2	18,5	10,4
e	106,7	11,1	22,9	20,4	20,9	19,8	11,7
Śląskie . . . . . a	181,2	22,2	44,9	36,8	34,6	27,5	15,2
b	201,4	21,8	46,0	46,4	39,8	30,7	16,6
c	178,3	17,8	27,6	40,3	45,6	29,5	17,5
d	176,7	24,8	30,8	27,4	43,9	30,7	19,1
e	186,2	18,7	40,3	35,4	36,3	33,9	21,6
Świętokrzyskie . . . . . a	82,1	9,0	16,4	15,4	16,2	13,9	11,4
b	89,5	7,0	18,0	18,7	18,9	15,0	11,8
c	79,6	7,1	10,5	16,3	20,0	14,4	11,4
d	78,3	8,4	11,4	11,8	19,8	15,2	11,7
e	83,2	7,7	14,5	14,2	17,6	16,7	12,5
Warmińsko-mazurskie . . . . . a	135,2	16,3	34,9	26,7	24,6	21,2	11,4
b	116,4	9,3	23,7	28,2	23,1	19,1	12,9
c	97,9	8,7	13,1	19,7	26,6	17,2	12,7
d	98,3	12,6	15,5	14,0	24,6	18,1	13,6
e	107,3	9,9	22,7	19,2	20,5	20,4	14,7
Wielkopolskie . . . . . a	105,9	12,1	25,6	19,4	19,1	17,5	12,2
b	147,6	13,6	32,8	35,7	29,3	23,0	13,2
c	128,3	12,5	19,3	28,1	33,6	21,3	13,5
d	125,8	18,4	21,9	19,1	30,7	21,3	14,3
e	135,0	14,9	29,2	26,5	25,1	23,4	15,9
Zachodniopomorskie . . . . . a	110,0	12,6	27,8	20,0	20,6	19,1	9,9
b	120,0	10,3	24,7	28,7	23,8	21,0	11,5
c	103,3	8,8	13,9	21,0	28,2	19,7	11,8
d	100,8	12,9	15,3	14,1	26,2	19,5	12,8
e	108,9	10,5	22,3	19,0	21,0	21,9	14,3

a) Od momentu rejestracji w urzędzie pracy. Patrz uwagi do tablic na str. 9, pkt 2.  
 a) From the data of registering in labour office. See comments to tables on page 12, item 2.

TABL. 25. BEZROBOTNI POPRZEDNIO PRACUJĄCY WEDŁUG RODZAJU DZIAŁALNOŚCI OSTATNIEGO MIEJSCA PRACY ORAZ WOJEWÓDZTW  
Stan w końcu II półrocza 2011  
UNEMPLOYED PERSONS PREVIOUSLY IN EMPLOYMENT BY A KIND OF ACTIVITY OF THEIR LAST JOB AND VOIVODSHIPS  
As of the end of II semiannual 2011

WOJEWÓDZTWA VOIVODSHIPS	Bezrobotni poprzednio pracujący <i>Unemployed persons previously in employment</i>							
	Ogółem <i>Total</i>	w sektorze <sup>a</sup> <i>in sector<sup>a</sup></i>		według rodzaju działalności ostatniego miejsca pracy <i>by a kind of activity of their last job</i>				
		publicznym <i>public</i>	prywatnym <i>private</i>	rolnictwo, łowiectwo, leśnictwo, rybactwo <i>agriculture, hunting and forestry</i>	prze- twórstwo prze- mysłowe <i>manufa- cturing</i>	budow- nictwo <i>constru- ction</i>	handel i napra- wy <sup>Δ</sup> <i>trade and repair<sup>Δ</sup></i>	transport i gospo- darka magazy- nowa <i>transpor- tation and storage</i>
w tysiącach <i>in thousands</i>								
POLSKA <i>POLAND</i> . . . . .	1588,3	241,4	1084,1	47,9	322,3	148,0	272,2	38,4
Dolnośląskie . . . . .	123,3	14,1	80,8	2,7	23,5	9,6	18,2	2,6
Kujawsko-pomorskie . . . . .	115,0	18,5	86,3	4,0	26,6	11,7	21,7	2,4
Lubelskie . . . . .	85,5	19,0	45,5	1,9	15,9	8,4	13,8	2,1
Lubuskie . . . . .	48,3	7,3	26,3	1,9	9,5	2,8	6,6	1,0
Łódzkie . . . . .	117,4	10,5	78,5	1,4	26,6	9,1	15,0	2,8
Małopolskie . . . . .	113,1	26,8	69,0	1,9	19,5	12,7	21,8	2,7
Mazowieckie . . . . .	192,9	23,6	116,3	6,4	32,1	15,6	27,2	4,8
Opolskie . . . . .	40,0	5,5	28,5	1,2	9,1	3,5	6,5	0,9
Podkarpackie . . . . .	108,0	19,0	82,0	3,3	26,6	12,2	21,5	3,0
Podlaskie . . . . .	49,6	7,3	36,6	1,5	10,9	5,4	10,0	1,3
Pomorskie . . . . .	90,4	8,9	69,5	2,7	18,5	8,0	18,0	2,2
Śląskie . . . . .	151,7	26,1	109,7	1,8	29,5	16,4	28,4	4,2
Świętokrzyskie . . . . .	63,3	9,3	40,7	1,2	11,5	6,3	9,7	1,3
Warmińsko-mazurskie . . . . .	87,5	16,4	58,3	4,9	17,2	8,5	14,5	2,3
Wielkopolskie . . . . .	113,3	15,7	89,3	5,5	29,2	9,8	23,9	2,4
Zachodniopomorskie . . . . .	88,8	13,3	66,9	5,5	16,1	8,1	15,4	2,5

<sup>a</sup> Bez osób, dla których nie ustalono rodzaju działalności ostatniego miejsca pracy.  
<sup>a</sup> Excluding persons for which the kind of activities of their last job was not determined.

TABL. 25. BEZROBOTNI POPRZEDNIO PRACUJĄCY WEDŁUG RODZAJU DZIAŁALNOŚCI OSTATNIEGO MIEJSCA PRACY ORAZ WOJEWÓDZTW (dok.)  
Stan w końcu II półrocza 2011  
UNEMPLOYED PERSONS PREVIOUSLY IN EMPLOYMENT BY A KIND OF ACTIVITY OF THEIR LAST JOB AND VOIVODSHIPS (cont.)  
As of the end of II semiannual 2011

WOJEWÓDZTWA VOIVODSHIPS	Bezrobotni poprzednio pracujący <i>Unemployed persons previously in employment</i>						
	według rodzaju działalności ostatniego miejsca pracy <i>by a kind of activity of their last job</i>						
	zakwaterowanie i gastronomia <sup>Δ</sup> <i>accommodation and communication<sup>Δ</sup></i>	działalność profesjonalna naukowa i techniczna <i>professional, scientific and technical activities</i>	administracja publiczna i obrona narodowa <sup>Δ</sup> <i>public administration and defence<sup>Δ</sup></i>	edukacja <i>education</i>	opieka zdrowotna i pomoc społeczna <i>human health and social work activities</i>	działalność związana z kulturą, rozrywką i rekreacją <i>arts, entertainment and recreation</i>	pozostała działalność usługowa <i>other service activities</i>
w tysiącach <i>in thousands</i>							
POLSKA <i>POLAND</i> . . . . .	48,5	32,3	94,8	36,4	37,2	19,1	100,6
Dolnośląskie . . . . .	3,7	3,1	6,3	2,6	3,1	1,3	5,9
Kujawsko-pomorskie . . . . .	3,1	2,0	9,2	2,6	2,5	1,4	7,6
Lubelskie . . . . .	2,0	1,2	5,3	2,7	2,4	1,0	2,9
Lubuskie . . . . .	1,1	0,6	2,8	1,0	1,0	0,6	1,4
Łódzkie . . . . .	2,1	2,3	6,6	2,3	2,1	0,9	7,8
Małopolskie . . . . .	4,9	2,0	5,2	2,7	2,8	2,7	8,3
Mazowieckie . . . . .	3,6	4,4	11,7	3,9	3,5	1,8	12,0
Opolskie . . . . .	1,1	0,9	2,7	1,0	1,1	0,7	2,3
Podkarpackie . . . . .	3,9	2,6	7,0	2,9	2,6	1,5	5,4
Podlaskie . . . . .	1,5	0,9	3,5	1,5	1,3	0,7	1,3
Pomorskie . . . . .	4,0	1,6	4,4	1,9	2,0	1,0	6,2
Śląskie . . . . .	4,7	4,0	4,6	3,4	3,9	1,8	15,9
Świętokrzyskie . . . . .	1,6	1,0	5,6	1,4	1,2	0,6	4,9
Warmińsko-mazurskie . . . . .	3,5	1,6	7,5	2,1	2,2	1,2	2,7
Wielkopolskie . . . . .	3,0	1,9	5,9	2,2	2,7	0,9	9,4
Zachodniopomorskie . . . . .	4,7	2,0	6,4	2,0	2,5	1,1	6,7

TABL. 26. BEZROBOTNI ZAREJESTROWANI POPRZEDNIO PRACUJĄCY WEDŁUG WYBRANYCH GRUP ZAWODÓW<sup>a</sup> ORAZ OFERTY PRACY

Stan w końcu II półrocza 2011

UNEMPLOYED PERSONS BY PREVIOUSLY EMPLOYED SELECTED OCCUPATIONAL GROUPS<sup>a</sup> AND JOB OFFERS

As of the end of II semiannual 2011

GRUPY ZAWODÓW OCCUPATIONAL GROUPS	Poprzednio pracujący <i>Previously employed</i>			Oferty pracy <i>Job offers</i>
	Ogółem <i>Total</i>	z ogółem <i>of total</i>		
		kobiety <i>women</i>	pozostający bez pracy dłużej niż 1 rok <i>out of job for period longer than 1 year</i>	
w tysiącach <i>in thousands</i>				
<b>OGÓŁEM</b> . . . . . <b>TOTAL</b>	<b>1588,3</b>	<b>825,0</b>	<b>544,0</b>	<b>22010</b>
1. Przedstawiciele władz publicznych wyżsi urzędnicy i kierownicy . . . . . <i>The public authorities representatives and Senior officials and managers</i>	10,3	4,4	3,1	225
2. Specjaliści . . . . . <i>Professionals</i>	124,1	86,5	37,4	1361
3. Technicy i inny średni personel . . . . . <i>Technicians and associate professionals</i>	196,1	117,1	67,6	2262
4. Pracownicy biurowi . . . . . <i>Clerks</i>	76,1	54,6	26,3	1119
5. Pracownicy usług osobistych i sprzedawcy <i>Service workers and shop and market sales workers</i>	316,5	249,4	109,9	4555
6. Rolnicy, ogrodnicy, leśnicy i rybacy . . . . . <i>Skilled agricultural and fishery workers</i>	35,4	20,2	14,7	77
7. Robotnicy przemysłowi i rzemieślnicy . . . . . <i>Craft and related trades workers</i>	425,4	113,6	147,3	5270
8. Operatorzy i monterzy maszyn i urządzeń <i>Plant and machine operators and assemblers</i>	88,3	22,8	30,7	2833
9. Pracownicy przy pracach prostych . . . . . <i>Elementary occupations</i>	165,5	81,8	63,2	4000

<sup>a</sup> Patrz uwagi do tablic pkt 6 na str. 9.

<sup>a</sup> See comments to tables item 6 on page 12.

TABL. 27. BEZROBOTNI WEDŁUG WOJEWÓDZTW ORAZ POWIATÓW

Stan w końcu miesiąca

UNEMPLOYED PERSONS BY VOIVODSHIPS AND POWIATS

As of the end of month

WOJEWÓDZTWA VOIVODSHIPS POWIATY POWIATS	2010		2011									
	06	12	03	04	05	06	07	08	09	10	11	12
	w osobach <i>in person</i>											
<b>POLSKA POLAND</b>	<b>184392</b>	<b>1954706</b>	<b>2133916</b>	<b>2043516</b>	<b>1962587</b>	<b>1883299</b>	<b>1863175</b>	<b>1855336</b>	<b>1861689</b>	<b>1867570</b>	<b>1914936</b>	<b>1982676</b>
<b>DOLNOŚLĄSKIE</b>	<b>145527</b>	<b>150282</b>	<b>162718</b>	<b>155127</b>	<b>146752</b>	<b>139566</b>	<b>137428</b>	<b>136892</b>	<b>136810</b>	<b>136943</b>	<b>139447</b>	<b>143575</b>
Bolesławiecki	4388	4552	4843	4478	4216	3843	3678	3535	3633	3612	3731	3788
Dzierżoniowski	7372	7359	7353	6964	6432	5950	5920	6042	5977	5860	6007	6191
Głogowski	4467	4528	4960	4948	4724	4453	4461	4382	4260	4255	4252	4360
Górowski	2832	3287	3508	3345	3272	3103	3127	3159	3101	3102	3128	3195
Jaworski	3680	4160	4396	4040	3752	3639	3575	3562	3660	3714	3844	4143
Jeleniogórski	3786	4414	4699	4391	4257	4139	4032	3971	4069	4216	4256	4124
Kamiennogórski	3281	3323	3743	3607	3162	2935	2811	2687	2757	2846	3084	3248
Kłodzki	12770	13704	14852	14483	13554	12958	12627	12583	12704	12723	13201	13597
Legnicki	2987	3196	3567	3422	3264	3189	3245	3279	3363	3357	3383	3487
Lubański	4604	4683	4945	4646	4439	4316	4166	4172	4210	4188	4274	4354
Lubiński	3276	3778	4201	3927	3742	3546	3530	3643	3706	3662	3766	3776
Lwówecki	3340	3754	4015	3851	3675	3452	3350	3353	3429	3452	3584	3745
Milicki	2059	2224	2400	2253	2165	2049	2026	1981	2051	2028	2128	2220
Oleśnicki	5554	6109	6329	5929	5752	5504	5432	5458	5333	5342	5500	5493
Oławski	3665	3545	3720	3562	3342	3191	3327	3407	3244	3228	3339	3456
Polkowicki	3312	3409	3399	3231	3203	3151	3163	3142	3121	3113	3192	3362
Strzeliński	2522	2590	2845	2773	2524	2397	2366	2301	2164	2158	2195	2331
Średzki	2336	2378	2464	2339	2247	2135	2085	2085	2090	2141	2210	2286
Świdnicki	7389	7907	9010	8084	7238	6689	6691	6759	6775	6789	7068	7510
Trzebnicki	3477	3519	3950	3738	3570	3321	3214	3262	3248	3243	3291	3415
Wałbrzyski	12019	11511	12647	12205	11358	10862	10794	10759	10814	10812	11111	11469
Wołowski	3233	3597	3944	3825	3624	3377	3240	3275	3273	3268	3260	3437
Wrocławski	2811	2792	3161	3005	2842	2685	2625	2611	2565	2490	2519	2575
Ząbkowicki	5369	5437	6189	5802	5414	5237	5200	5130	5069	5133	5237	5172
Zgorzelecki	4826	4334	4745	4580	4473	4228	4123	4058	4025	3984	3958	4079
Złotoryjski	3912	4183	4412	4102	4005	4012	3916	3963	3974	3965	4005	4173
M. Jelenia Góra	3580	4045	4106	4054	3888	3741	3676	3557	3547	3737	3547	3555
M. Legnica	4639	4426	5310	5154	4998	4714	4727	4807	4929	4955	4892	4866
M. Wrocław	18041	17538	19005	18389	17620	16750	16301	15969	15719	15570	15485	16168
<b>KUJAWSKO-POMORSKIE</b>	<b>128145</b>	<b>139401</b>	<b>150515</b>	<b>144484</b>	<b>139724</b>	<b>133583</b>	<b>131428</b>	<b>129820</b>	<b>130393</b>	<b>130712</b>	<b>134295</b>	<b>139622</b>
Aleksandrowski	3934	4242	4438	4096	3936	3809	3741	3738	3832	3999	4209	4402
Brodnicki	4064	4739	5044	4633	4395	4094	3916	3694	3743	3813	4121	4397
Bydgoski	4374	4677	5057	4891	4761	4593	4434	4447	4604	4599	4687	4781
Chełmiński	3328	3814	4226	4208	4044	3793	3712	3531	3568	3526	3812	4045
Golubsko-Dobrzyński	2783	3535	3960	3749	3574	3345	3490	3567	3537	3535	3654	3765
Grudziądzki	3189	3811	4019	3783	3563	3382	3314	3363	3405	3445	3640	3948
Inowrocławski	13595	13927	15223	15036	14828	14088	14019	13522	13394	13377	13766	14168
Lipnowski	6463	7266	8142	7852	7678	7136	7101	7073	7001	6952	7193	7152
Mogileński	3872	3793	4044	3941	3888	3677	3535	3433	3330	3285	3369	3514
Nakielski	6072	6454	6974	6479	6176	5952	5793	5740	5783	5837	6151	6370
Radziejowski	3259	3637	3856	3704	3646	3616	3696	3604	3640	3725	3813	3810
Rypiński	3181	3367	3576	3244	3030	2944	2896	2889	2902	2938	3022	3230
Sępoleński	2943	3608	3630	3337	3185	3078	3154	2971	3060	3262	3406	3603
Świecki	6547	7300	7586	7336	7059	6715	6447	6276	6124	6054	6175	6505

TABL. 27. BEZROBOTNI WEDŁUG WOJEWÓDZTW ORAZ POWIATÓW (cd.)

Stan w końcu miesiąca

UNEMPLOYED PERSONS BY VOIVODSHIPS AND POWIATS (cont.)

As of the end of month

WOJEWÓDZTWA VOIVODSHIPS POWIATY POWIATS	2010		2011									
	06	12	03	04	05	06	07	08	09	10	11	12
	w osobach in person											
Toruński . . . . .	5856	6103	7276	6993	6662	6191	6066	5986	5948	5628	5598	6063
Tucholski . . . . .	3157	3505	3833	3659	3435	3314	3181	3189	3279	3247	3322	3482
Wąbrzeski . . . . .	2508	2816	2921	2874	2828	2761	2791	2763	2751	2812	2836	2945
Włocławski . . . . .	7134	8453	8983	8503	8336	8096	7893	7954	8077	8160	8395	8863
Żniński . . . . .	4970	5426	6116	5849	5802	5587	5494	5326	5297	5405	5621	5753
M. Bydgoszcz . . . . .	12457	13043	13765	13358	12971	12541	12339	12468	12616	12550	12398	12886
M. Grudziądz . . . . .	7913	8178	8749	8482	8237	7925	7824	7647	7675	7683	7913	8135
M. Toruń . . . . .	7025	7481	8279	7983	7469	7091	6944	6960	7065	6931	7174	7380
M. Włocławek . . . . .	9521	10226	10818	10494	10221	9855	9648	9679	9762	9949	10020	10425
<b>LUBELSKIE . . . . .</b>	<b>109767</b>	<b>119709</b>	<b>132028</b>	<b>126662</b>	<b>121848</b>	<b>116168</b>	<b>114491</b>	<b>113515</b>	<b>113414</b>	<b>113674</b>	<b>117889</b>	<b>122441</b>
Bialski . . . . .	5423	5942	7075	7013	6798	6397	6344	6338	6364	6350	6517	6598
Biłgorajski . . . . .	2989	3442	3988	3798	3545	3237	3266	3127	3132	3330	3616	3975
Chełmski . . . . .	4891	5338	5928	5580	5323	5037	5040	5015	4990	5004	5196	5532
Hrubieszowski . . . . .	5000	5213	5767	5563	5505	5601	5502	5418	5345	5298	5424	5392
Janowski . . . . .	2932	3455	3609	3417	3284	3176	3224	3244	3367	3402	3462	3634
Krasnostawski . . . . .	4179	4227	4832	4598	4546	4475	4470	4492	4548	4492	4590	4771
Kraśnicki . . . . .	5876	6937	6917	6470	6154	6024	5946	5940	5958	6139	6303	6371
Lubartowski . . . . .	5394	5625	6145	5771	5580	5432	5362	5339	5376	5365	5524	5860
Lubelski . . . . .	5207	5832	6464	6165	5986	5778	5774	5771	5710	5734	5878	6135
Łęczyński . . . . .	2488	2818	3074	2833	2586	2461	2339	2323	2271	2316	2471	2586
Łukowski . . . . .	4595	4823	5519	5315	5037	4767	4724	4595	4493	4544	4855	5232
Opolski . . . . .	4176	4462	4994	4850	4666	4403	4216	4221	4120	4136	4232	4461
Parczewski . . . . .	2102	2130	2368	2242	2167	2044	1955	1894	1869	1926	2001	2093
Puławski . . . . .	4471	5286	6051	5868	5560	5146	4869	4755	4953	4956	5206	5459
Radzyński . . . . .	3295	3576	3814	3710	3571	3401	3444	3386	3386	3330	3425	3609
Rycki . . . . .	2599	2697	3228	3011	2968	2836	2859	2756	2642	2561	2639	2751
Świdnicki . . . . .	4269	4757	4847	4703	4336	4087	3929	3860	3848	3848	3920	4062
Tomaszowski . . . . .	5038	5406	6095	5757	5426	4977	4969	5049	5175	5292	5640	5912
Włodawski . . . . .	2969	3554	3873	3500	3333	3235	3209	3158	3194	3229	3324	3507
Zamojski . . . . .	5648	6307	6949	6555	6253	5834	5675	5569	5593	5508	5827	6285
M. Biała Podlaska . . . . .	3310	3293	3909	3850	3805	3616	3546	3558	3537	3525	3627	3675
M. Chełm . . . . .	3605	3895	4288	4105	4012	3822	3858	3859	3840	3863	3957	4102
M. Lublin . . . . .	15005	16080	17323	17225	16879	16162	15786	15718	15587	15397	16049	16102
M. Zamość . . . . .	4306	4614	4971	4763	4528	4220	4185	4130	4116	4129	4206	4337
<b>LUBUSKIE . . . . .</b>	<b>56966</b>	<b>59225</b>	<b>63476</b>	<b>60954</b>	<b>58451</b>	<b>56044</b>	<b>55403</b>	<b>55007</b>	<b>54713</b>	<b>54738</b>	<b>56138</b>	<b>59134</b>
Gorzowski . . . . .	2734	2792	3270	3142	3021	2844	2803	2772	2696	2624	2841	3111
Krośnieński . . . . .	4070	4580	4822	4573	4395	4166	4197	4186	4180	4166	4206	4363
Międzyrzecki . . . . .	4340	4713	4990	4729	4544	4359	4470	4574	4516	4448	4472	4587
Nowosolski . . . . .	6833	7497	7984	7525	7121	6732	6621	6459	6471	6491	6575	6958
Ślubicki . . . . .	3774	3242	2925	2805	2601	2478	2365	2297	2267	2298	2276	2356
Strzelecko-Drezdenecki . . . . .	3988	4355	4696	4431	4181	4172	4073	4062	4083	4233	4355	4637
Sulęciński . . . . .	1749	1751	1843	1733	1620	1598	1580	1581	1592	1570	1636	1735
Świebodziński . . . . .	2074	2100	2256	2268	2129	1969	2013	2031	1984	2032	2162	2359
Zielonogórski . . . . .	4123	4213	4800	4659	4611	4471	4364	4385	4394	4310	4399	4583
Żagański . . . . .	5921	6686	6580	6284	6143	5979	5906	5719	5539	5439	5537	6023
Żarski . . . . .	6255	5975	6530	6217	5926	5684	5605	5561	5625	5632	5740	5959
Wschowski . . . . .	1998	2246	2348	2238	2192	2043	1995	2080	2115	2096	2168	2252
M. Gorzów Wielkopolski . . . . .	4555	4546	5309	5289	4968	4678	4627	4482	4606	4776	5066	5332
M. Zielona Góra . . . . .	4552	4529	5123	5061	4999	4871	4784	4818	4645	4623	4705	4879

TABL. 27. BEZROBOTNI WEDŁUG WOJEWÓDZTW ORAZ POWIATÓW (cd.)

Stan w końcu miesiąca

UNEMPLOYED PERSONS BY VOIVODSHIPS AND POWIATS (cont.)

As of the end of month

WOJEWÓDZTWA VOIVODSHIPS	2010		2011									
	06	12	03	04	05	06	07	08	09	10	11	12
w osobach <i>in person</i>												
<b>ŁÓDZKIE</b>	<b>129342</b>	<b>131617</b>	<b>145763</b>	<b>141004</b>	<b>137429</b>	<b>132742</b>	<b>131343</b>	<b>131187</b>	<b>131319</b>	<b>131197</b>	<b>134244</b>	<b>138652</b>
Bełchatowski	5578	5950	6611	6494	6198	5877	5941	6062	6113	6115	6387	6740
Kutnowski	7365	7220	7962	7447	7282	7131	7157	7108	7053	6863	7050	7302
Łaski	3120	3440	3777	3730	3612	3469	3438	3436	3495	3466	3492	3568
Łęczycki	2690	3020	3285	3224	3157	3014	2959	2914	2923	2900	2985	3098
Łowicki	3197	3294	3750	3626	3629	3431	3300	3327	3018	2909	2905	3048
Łódzki wschodni	2626	2795	3328	3176	3053	3010	3057	3059	3018	2948	2978	3027
Opoczyński	5651	4905	5569	5416	5247	4873	4748	4615	4610	4837	4828	5025
Pabianicki	6478	6724	7983	7701	7381	7217	7136	7032	7128	7439	7402	7587
Pajęczański	2969	2791	3016	2857	2676	2460	2266	2230	2259	2301	2461	2611
Piotrkowski	3698	3987	4438	4108	3945	3782	3761	3737	3811	3873	4036	4079
Poddębicki	2036	2245	2479	2383	2372	2235	2250	2276	2282	2313	2364	2484
Radomszczański	6787	6859	7504	7095	6846	6552	6539	6470	6408	6533	6767	6980
Rawski	1838	1798	1888	1767	1713	1579	1621	1658	1633	1647	1671	1800
Sieradzki	6063	6517	7333	7054	6818	6452	6321	6411	6427	6279	6385	6934
Skierniewicki	1062	1179	1317	1252	1199	1183	1165	1173	1157	1137	1194	1252
Tomaszowski	7947	8243	8780	8135	7823	7629	7569	7600	7516	7383	7652	8109
Wieluński	3613	3767	4098	3915	3623	3470	3457	3466	3498	3487	3604	3763
Wieruszowski	2048	2090	2382	2203	2215	2199	2143	2106	2243	2104	2117	2115
Zduńskowolski	3414	3613	4060	3873	3648	3489	3400	3359	3398	3477	3594	3790
Zgierski	9571	9810	10684	10327	10072	9919	9758	9782	9856	9853	10192	10408
Brzeziński	1656	1709	1883	1821	1772	1681	1624	1651	1692	1654	1702	1793
M. Łódź	34116	33727	37020	37037	36942	35995	35717	35690	35826	35773	36491	37029
M. Piotrków Trybunalski	3971	4016	4414	4226	4104	4037	3974	3955	3965	4005	4056	4079
M. Skierniewice	1848	1918	2202	2137	2102	2058	2042	2070	1990	1901	1931	2031
<b>MAŁOPOLSKIE</b>	<b>128972</b>	<b>142221</b>	<b>154439</b>	<b>148358</b>	<b>141480</b>	<b>136092</b>	<b>134690</b>	<b>134520</b>	<b>135241</b>	<b>135993</b>	<b>139623</b>	<b>145094</b>
Bocheński	3192	3385	3847	3754	3677	3470	3439	3429	3470	3553	3604	3766
Brzeski	4264	4133	4495	4376	4163	3944	3914	3911	3933	3953	4052	4186
Chrzanowski	5084	5896	6549	6300	5924	5555	5434	5393	5393	5469	5546	5664
Dąbrowski	4303	4675	4982	4831	4664	4613	4559	4602	4413	4425	4594	4859
Gorlicki	6128	6446	7001	6731	6221	5906	5734	5665	5674	5666	5702	5870
Krakowski	8645	9868	10816	10542	10235	9629	9379	9143	9024	8802	9018	9204
Limanowski	8811	9530	10091	9722	9274	9022	9067	9098	9271	9246	9458	10135
Miechowski	1668	2006	2430	2256	2217	2153	2260	2285	2305	2276	2295	2378
Myślenicki	5608	5788	6494	6287	5982	5895	5962	5798	5865	5851	5845	6051
Nowosądecki	10997	12642	13454	12582	11821	11309	11247	11382	11418	11464	12033	12726
Nowotarski	6366	7942	8440	8156	7545	7101	6999	6918	7072	7311	7535	7847
Olkuski	6231	6618	7184	6904	6712	6537	6330	6394	6544	6653	6877	7070
Oświęcimski	5780	6531	7251	6750	6424	6190	6090	6074	6113	6315	6430	6673
Proszowicki	1819	2207	2269	2123	2033	1977	1986	1971	2017	2005	2076	2140
Suski	2658	3248	3657	3328	3066	2867	2829	2865	2892	3016	3179	3321
Tarnowski	8126	9237	9567	8902	8389	8192	8332	8396	8476	8541	8837	9423
Tatrzański	2589	2807	3038	3083	3116	3041	3009	3053	3124	3179	3263	3175
Wadowicki	6174	6897	7616	7067	6787	6503	6495	6466	6456	6491	6772	7148
Wielicki	3610	3919	4421	4250	4105	3916	3786	3836	3937	3955	4052	4239
M. Kraków	17611	18722	20513	20312	19489	18962	18491	18301	18368	18478	18901	19400
M. Nowy Sącz	4112	4366	4773	4792	4523	4323	4264	4420	4374	4219	4361	4485
M. Tarnów	5196	5358	5551	5310	5113	4987	5084	5120	5102	5125	5193	5334

TABL. 27. BEZROBOTNI WEDŁUG WOJEWÓDZTW ORAZ POWIATÓW (cd.)

Stan w końcu miesiąca

UNEMPLOYED PERSONS BY VOIVODSHIPS AND POWIATS (cont.)

As of the end of month

WOJEWÓDZTWA VOIVODSHIPS POWIATY POWIATS	2010		2011									
	06	12	03	04	05	06	07	08	09	10	11	12
	w osobach <i>in person</i>											
<b>MAZOWIECKIE . . . . .</b>	<b>227872</b>	<b>238341</b>	<b>261159</b>	<b>253346</b>	<b>246886</b>	<b>239555</b>	<b>237694</b>	<b>236549</b>	<b>236666</b>	<b>235872</b>	<b>240016</b>	<b>246739</b>
Białobrzeski . . . . .	1703	1998	2200	2032	1958	1873	1871	1844	1894	1980	2055	2142
Ciechanowski . . . . .	5224	5336	6091	5784	5657	5598	5458	5487	5490	5399	5529	5785
Garwoliński . . . . .	5157	4963	5385	5099	4843	4709	4676	4649	4784	4842	4832	5077
Gostyniński . . . . .	3306	3886	4272	4129	3744	3541	3476	3460	3456	3442	3635	3808
Grodziski . . . . .	1856	2034	2279	2239	2215	2110	2074	2090	2113	2128	2151	2202
Grójecki . . . . .	3337	3331	3675	3607	3433	3352	3351	3293	3275	3276	3404	3430
Kozienicki . . . . .	4125	4575	5013	4818	4682	4432	4451	4313	4361	4391	4478	4767
Legionowski . . . . .	3250	3263	4019	3905	3829	3745	3722	3810	3794	3682	3769	3862
Lipski . . . . .	2059	2571	2785	2599	2540	2383	2297	2296	2329	2386	2474	2580
Łosicki . . . . .	1620	1689	2014	1939	1795	1697	1703	1709	1723	1734	18261	1864
Makowski . . . . .	4173	3820	4661	4536	4692	4452	4425	4444	4463	4581	4649	4662
Miński . . . . .	4086	4177	5119	4865	4675	4409	4270	4270	4287	4201	4308	4479
Mławski . . . . .	4131	4213	4680	4427	4269	4094	4274	4140	4049	3954	3906	3966
Nowodworski . . . . .	3180	3467	3835	3784	3788	3723	3674	3623	3663	3664	3745	3713
Ostrołęcki . . . . .	4609	5496	6163	6058	5748	5587	5501	5387	5433	5459	5634	5790
Ostrowski . . . . .	4794	4774	5365	5290	5237	5192	5078	5034	4949	4946	4913	4948
Otwocki . . . . .	3569	3605	4081	3843	3747	3577	3534	3623	3561	3578	3666	3778
Piaseczyński . . . . .	4843	5047	5609	5531	5277	5097	4994	4928	4852	4800	4909	4968
Płocki . . . . .	6653	7241	8451	8066	7828	7496	7465	7217	7117	7122	7326	7506
Płoński . . . . .	5623	5552	6131	6003	5769	5713	5704	5620	5639	5693	5659	5808
Pruszkowski . . . . .	4325	4125	4404	4283	4140	4060	4071	4035	4089	4144	4222	4275
Przasnyski . . . . .	2890	3157	3455	3343	3196	3204	3215	3232	3178	3149	3218	3398
Przysuski . . . . .	5082	5339	5794	5503	5415	5423	5367	5218	5254	5176	5237	5408
Puttuski . . . . .	3856	3978	4173	4191	4303	4228	4201	4304	4278	4239	4360	4435
Radomski . . . . .	15781	16858	17409	16747	16217	15706	15420	15319	15569	15459	15706	16227
Siedlecki . . . . .	2695	3143	3491	3380	3106	2948	2873	2858	2898	2941	3038	3111
Sierpecki . . . . .	3591	3921	4292	4166	4125	4103	4151	4143	4186	4142	4263	4353
Sochaczewski . . . . .	3460	3375	3820	3758	3826	3667	3672	3743	3587	3508	3616	3684
Sokołowski . . . . .	2112	2360	2414	2295	2193	2110	2102	2148	2208	2242	2394	2518
Szydłowiecki . . . . .	5176	5521	6029	5664	5391	5285	5366	5395	5436	5485	5638	5846
Warszawski zachodni . .	2595	2732	2963	2885	2803	2718	2721	2719	2834	2877	2983	3113
Węgrowski . . . . .	3941	3877	4018	3916	4059	3863	3808	3778	3661	3646	3618	3653
Wołomiński . . . . .	9030	9161	10117	9774	9543	8992	9077	9167	9065	9085	9293	9539
Wyszowski . . . . .	4348	4598	4963	4835	4883	4342	4330	4292	4292	4276	4298	4350
Zwoleński . . . . .	2557	3173	3372	3127	2902	2824	2819	2759	2748	2841	3008	3098
Żuromiński . . . . .	3469	3599	3832	3603	3593	3591	3678	3619	3656	3676	3760	3909
Żyrardowski . . . . .	3578	3583	3950	3901	3959	3821	3692	3641	3616	3570	3552	3626
M. Ostrołęka . . . . .	3656	3909	4346	4275	4067	3891	3883	3885	3885	3875	3898	3967
M. Płock . . . . .	6844	7207	8837	8877	8533	8005	7844	7797	7664	7545	7599	7698
M. Radom . . . . .	19324	21442	21972	21110	20318	19998	19398	19333	19303	19053	19298	20020
M Siedlce . . . . .	3333	3605	3947	3846	3523	3412	3437	3470	3558	3543	3662	3763
M. St. Warszawa . . . . .	38931	38640	41733	41313	41065	40584	40571	40457	40469	40142	40487	41613
<b>OPOLSKIE . . . . .</b>	<b>45418</b>	<b>48775</b>	<b>52438</b>	<b>49332</b>	<b>47034</b>	<b>45079</b>	<b>44856</b>	<b>44837</b>	<b>45215</b>	<b>45209</b>	<b>45976</b>	<b>48029</b>
Brzeski . . . . .	5822	6078	6607	6347	6160	5919	5901	6006	6039	5847	5855	6282
Głubczycki . . . . .	2651	3025	3153	3040	2924	2777	2791	2720	2696	2726	2818	3050
Kędzierzyńsko-Kozielski . .	4223	4508	5030	4726	4535	4262	4253	4088	4242	4205	4371	4484

TABL. 27. BEZROBOTNI WEDŁUG WOJEWÓDZTW ORAZ POWIATÓW (cd.)

Stan w końcu miesiąca

UNEMPLOYED PERSONS BY VOIVODSHIPS AND POWIATS (cont.)

As of the end of month

WOJEWÓDZTWA VOIVODSHIPS POWIATY POWIATS	2010		2011									
	06	12	03	04	05	06	07	08	09	10	11	12
	w osobach in person											
Kluczborski . . . . .	2920	3310	3644	3472	3271	3147	3124	3056	2955	2970	3037	3283
Krapkowicki . . . . .	2475	2730	2753	2566	2396	2239	2252	2245	2292	2311	2391	2531
Namysłowski . . . . .	2496	2661	2839	2736	2731	2548	2518	2500	2483	2538	2550	2608
Nyski . . . . .	8345	8770	9671	8989	8301	7968	7813	7959	8042	8082	8265	8599
Oleski . . . . .	2075	2128	2227	2134	2094	2038	2128	2115	2150	2219	2325	2438
Opolski . . . . .	4741	4948	5418	5066	4807	4595	4588	4676	4670	4698	4654	4715
Prudnicki . . . . .	2918	3464	3493	3319	3154	3175	3098	3116	3279	3247	3320	3368
Strzelecki . . . . .	2391	2674	2732	2481	2359	2186	2182	2169	2176	2111	2142	2349
M. Opole . . . . .	4361	4479	4871	4456	4302	4225	4208	4187	4191	4255	4248	4322
<b>PODKARPACKIE . . . . .</b>	<b>133593</b>	<b>142263</b>	<b>151759</b>	<b>144681</b>	<b>138763</b>	<b>135667</b>	<b>135862</b>	<b>136318</b>	<b>136404</b>	<b>137470</b>	<b>141094</b>	<b>146208</b>
Bieszczadzki . . . . .	1813	2060	2156	2059	1940	1855	1846	1836	1875	1899	2022	2119
Brzozowski . . . . .	6059	6640	6924	6549	6303	6187	6188	6224	6222	6243	6608	6918
Dębicki . . . . .	6625	6889	7616	7253	7049	6848	6858	6820	6769	6936	7227	7534
Jarosławski . . . . .	9155	9505	10200	9906	9573	9376	9279	9335	9345	9356	9499	9684
Jasielski . . . . .	8817	9540	10078	9619	9192	8973	9033	9078	9085	9247	9435	9780
Kolbuszowski . . . . .	3660	3966	4240	4128	3850	3713	3620	3683	3739	3835	3981	4114
Krośnieński . . . . .	6273	6616	7097	6708	6348	6178	6160	6198	6192	6223	6409	6614
Leżajski . . . . .	5016	5211	5557	5327	5225	5052	4984	5061	4946	4961	5139	5428
Lubaczowski . . . . .	4109	4554	4741	4404	4128	3986	3984	4040	4162	4226	4285	4515
Łańcucki . . . . .	4828	5237	5674	5375	5182	5049	4984	5035	4995	5078	5200	5442
Mielecki . . . . .	8394	8451	8853	8407	8256	8263	8526	8712	8766	8827	9085	9378
Niżański . . . . .	5239	5558	6071	5734	5514	5432	5535	5468	5465	5541	5623	5828
Przemyski . . . . .	5301	5735	6063	5700	5461	5270	5206	5206	5271	5304	5482	5584
Przeworski . . . . .	5529	6352	6905	6477	6250	6221	6193	6179	6158	6303	6394	6500
Ropczycko-Sędziszowski . . . . .	4874	5034	5652	5410	5257	5122	5217	5231	5271	5242	5401	5482
Rzeszowski . . . . .	7395	8233	8890	8371	8035	7886	7939	8012	8003	8026	8284	8671
Sanocki . . . . .	5038	5394	5524	5361	4934	4838	4822	4756	4788	4833	4903	5093
Stalowowolski . . . . .	6771	6696	7269	7120	6714	6571	6669	6424	6381	6381	6435	6591
Strzyżowski . . . . .	5270	5958	5956	5588	5513	5420	5431	5510	5557	5627	5736	6024
Tarnobrzegi . . . . .	2999	3165	3493	3207	2990	2908	2853	2909	2902	2964	3073	3271
Leski . . . . .	2229	2734	2789	2655	2413	2252	2268	2288	2361	2462	2666	2763
M. Krosno . . . . .	2219	2305	2507	2388	2261	2206	2177	2169	2184	2137	2151	2208
M. Przemyśl . . . . .	5454	5413	5627	5522	5354	5252	5231	5209	5209	5186	5224	5337
M. Rzeszów . . . . .	7805	8199	8694	8374	8157	8039	8129	8235	8107	7966	8152	8428
M. Tarnobrzeg . . . . .	2721	2818	3183	3039	2864	2770	2730	2700	2651	2667	2680	2902
<b>PODLASKIE . . . . .</b>	<b>58446</b>	<b>63761</b>	<b>68501</b>	<b>65160</b>	<b>63065</b>	<b>61221</b>	<b>61617</b>	<b>61703</b>	<b>62073</b>	<b>62287</b>	<b>63890</b>	<b>65920</b>
Augustowski . . . . .	3536	4016	4190	3923	3703	3612	3585	3708	3815	3849	4015	4127
Białostocki . . . . .	7414	8054	8476	8036	7643	7456	7602	7514	7480	7578	7755	8053
Bielski . . . . .	1915	2140	2359	2279	2167	2033	2002	1942	1966	1986	2023	2104
Grajewski . . . . .	3861	4227	4266	4066	3885	3744	3750	3865	4058	4000	4090	4210
Hajnowski . . . . .	1865	2108	2190	2016	1973	1894	1901	1896	1875	1909	1974	2039
Kolneński . . . . .	2481	3065	3283	3076	3098	3147	3031	3056	3144	3079	3083	3116
Łomżyński . . . . .	1876	2169	2362	2235	2158	2103	2139	2160	2162	2192	2278	2417
Moniecki . . . . .	1582	1829	1984	1922	1920	1892	1848	1889	1916	1899	1951	2006
Sejneński . . . . .	1637	1700	1915	1823	1856	1799	1833	1909	1989	1989	2035	2084
Siemiatycki . . . . .	1331	1552	1777	1726	1656	1603	1663	1627	1616	1560	1572	1630

TABL. 27. BEZROBOTNI WEDŁUG WOJEWÓDZTW ORAZ POWIATÓW (cd.)

Stan w końcu miesiąca

UNEMPLOYED PERSONS BY VOIVODSHIPS AND POWIATS (cont.)

As of the end of month

WOJEWÓDZTWA VOIVODSHIPS POWIATY POWIATS	2010		2011									
	06	12	03	04	05	06	07	08	09	10	11	12
	w osobach <i>in person</i>											
Sokólski . . . . .	4306	4618	4857	4627	4625	4525	4598	4589	4617	4662	4704	4794
Suwalski . . . . .	1135	1327	1493	1423	1293	1199	1186	1174	1219	1220	1313	1359
Wysokomazowiecki . . . . .	1912	2115	2415	2264	2263	2233	2228	2164	2140	2213	2300	2330
Zambrowski . . . . .	2354	2530	2647	2479	2494	2502	2515	2541	2502	2509	2589	2725
M. Białystok . . . . .	14643	15249	16458	15875	15260	14813	15056	14892	14834	14850	15151	15526
M. Łomża . . . . .	3317	3653	3907	3707	3600	3447	3488	3572	3531	3561	3697	3859
M. Suwałki . . . . .	3281	3409	3922	3683	3471	3219	3192	3205	3209	3231	3360	3541
<b>POMORSKIE . . . . .</b>	<b>99854</b>	<b>104694</b>	<b>116231</b>	<b>111116</b>	<b>105938</b>	<b>100062</b>	<b>98280</b>	<b>97846</b>	<b>99523</b>	<b>100425</b>	<b>103185</b>	<b>106667</b>
Bytowski . . . . .	6195	6715	7221	6790	6532	6344	6374	6225	6261	6323	6493	6782
Chojnicki . . . . .	6542	7039	7718	7469	7070	6780	6872	6657	6888	7109	7185	7554
Człuchowski . . . . .	4674	5132	5387	5227	5048	4827	4752	4773	4640	4647	4696	4863
Gdański . . . . .	2523	2521	2899	2778	2623	2458	2391	2341	2388	2396	2427	2504
Kartuski . . . . .	4054	4545	4952	4758	4636	4387	4315	4271	4435	4445	4508	4614
Kościerski . . . . .	3577	4067	4388	4033	3815	3637	3565	3625	3683	3709	3879	4071
Kwidziński . . . . .	3393	4076	5368	5471	5345	4973	4954	5194	5037	4909	4993	5371
Lęborski . . . . .	4049	4569	4919	4680	4380	4087	3956	3923	3990	4102	4210	4295
Malborski . . . . .	4740	4603	5353	5117	4886	4673	4600	4608	4561	4563	4688	4746
Nowodworski . . . . .	2788	3493	3730	3506	3179	3024	2857	2815	2943	3151	3270	3437
Pucki . . . . .	2883	3211	3739	3401	3147	2830	2602	2596	2890	3084	3263	3435
Słupski . . . . .	6725	7115	7740	7374	7114	6655	6645	6734	6780	6781	6947	7101
Starogardzki . . . . .	8611	8469	9271	8849	8479	8120	7969	7875	8094	8146	8575	9010
Tczewski . . . . .	5792	5408	6163	5889	5594	5097	4902	4895	4918	4889	5088	5264
Wejherowski . . . . .	8361	8472	9440	8905	8377	7961	7694	7645	7923	7966	8259	8404
Sztumski . . . . .	2828	2974	3506	3333	3165	3008	3032	3017	3115	3011	3117	3129
M. Gdańsk . . . . .	10703	10874	12016	11751	11250	10434	10257	10114	10252	10455	10761	11067
M. Gdynia . . . . .	5614	5579	6076	5723	5434	5205	5147	5049	5162	5248	5365	5592
M. Słupsk . . . . .	5113	5110	5579	5336	5187	4895	4762	4835	4885	4832	4757	4692
M. Sopot . . . . .	689	722	766	726	677	667	634	654	678	659	704	736
<b>ŚLĄSKIE . . . . .</b>	<b>172902</b>	<b>181198</b>	<b>201401</b>	<b>193889</b>	<b>186107</b>	<b>178346</b>	<b>176443</b>	<b>175719</b>	<b>176737</b>	<b>177465</b>	<b>181859</b>	<b>186187</b>
Będziński . . . . .	7015	7064	7901	7554	7108	6897	6794	6715	6745	6747	7044	7110
Bielski . . . . .	4508	4799	5166	4977	4788	4722	4693	4698	4764	4898	5129	5252
Cieszyński . . . . .	6253	6782	7596	7355	6889	6549	6457	6479	6542	6605	6886	7034
Częstochowski . . . . .	6617	7514	8348	7887	7630	7454	7387	7427	7453	7557	7824	8113
Gliwicki . . . . .	3174	3435	3714	3580	3533	3381	3349	3323	3285	3282	3349	3401
Kłobucki . . . . .	3772	3899	4620	4440	4149	3827	3739	3719	3800	3864	4065	4268
Lubliniecki . . . . .	2973	3346	3747	3507	3347	3203	3228	3199	3272	3315	3357	3478
Mikołowski . . . . .	2513	2643	2976	2950	2858	2716	2681	2665	2709	2663	2781	2780
Myszkowski . . . . .	4600	4385	5076	5091	4941	4830	4838	4713	4494	4474	4518	4760
Pszczynski . . . . .	2607	2699	3166	3009	2803	2638	2687	2699	2693	2687	2792	2997
Raciborski . . . . .	2637	2896	3284	3044	2891	2693	2624	2538	2564	2578	2702	2794
Rybnicki . . . . .	1749	1943	2118	2020	1905	1870	1877	1858	1887	1895	1986	2053
Tarnogórski . . . . .	5127	5335	6050	5825	5581	5281	5145	5072	5135	5084	5196	5351
Bieruńsko-lędziński . . . . .	1179	1283	1530	1477	1424	1339	1289	1202	1192	1214	1281	1306
Wodzisławski . . . . .	4613	4878	5561	5368	5171	5044	4963	4894	4999	5086	5237	5376
Zawierciański . . . . .	7684	7460	7969	7545	7319	7173	7260	7217	7116	7038	7152	7328
Żywiecki . . . . .	7168	7278	7616	7482	7268	6935	6817	6867	7024	7112	7253	7430
M. Bielsko-Biała . . . . .	5451	5720	6276	6045	5796	5640	5658	5662	5672	5766	5817	6011
M. Bytom . . . . .	9465	9879	10914	11067	10792	10464	10290	10230	10190	10196	10352	10707

TABL. 27. BEZROBOTNI WEDŁUG WOJEWÓDZTW ORAZ POWIATÓW (cd.)

Stan w końcu miesiąca

UNEMPLOYED PERSONS BY VOIVODSHIPS AND POWIATS (cont.)

As of the end of month

WOJEWÓDZTWA VOIVODSHIPS POWIATY POWIATS	2010		2011									
	06	12	03	04	05	06	07	08	09	10	11	12
w osobach in person												
M. Chorzów . . . . .	4842	4676	5332	5114	4834	4466	4269	4277	4332	4297	4345	4459
M. Częstochowa . . . . .	12244	13220	14541	13922	13451	12951	12861	13078	1305	13207	13564	13909
M. Dąbrowa Górnicza . . . . .	5748	6054	6505	6139	5972	5792	5906	5875	5869	5941	6158	6299
M. Gliwice . . . . .	6480	6559	7184	7019	6855	6429	6392	6357	6349	6296	6345	6407
M. Jastrzębie-Zdrój . . . . .	3285	3826	4125	3895	3793	3550	3517	3472	3482	3566	3598	3726
M. Jaworzno . . . . .	3390	3240	3579	3398	3120	2989	2955	2933	2863	2775	2891	3001
M. Katowice . . . . .	7089	7681	9122	8936	8727	8411	8286	8195	8356	8542	8744	8786
M. Mysłowice . . . . .	2390	2659	2964	2887	2706	2430	2379	2388	2463	2439	2498	2449
M. Piekary Śląskie . . . . .	2608	2695	2878	2844	2775	2625	2633	2674	2733	2756	2720	2676
M. Ruda Śląska . . . . .	3768	3923	4316	4169	3971	3772	3673	3583	3769	3709	3791	3828
M. Rybnik . . . . .	3994	4356	4704	4474	4154	4030	4062	4054	4144	4149	4289	4409
M. Siemianowice Śląskie . . . . .	2527	2582	3013	2808	2711	2623	2611	2662	2747	2832	2904	3022
M. Sosnowiec . . . . .	10108	10588	12325	11699	11193	10665	10150	9924	9984	9935	10169	10299
M. Świętochłowice . . . . .	2126	2338	2513	2207	2016	1900	1962	2162	2192	2290	2308	2262
M. Tychy . . . . .	3511	3741	4117	3949	3742	3542	3488	3358	3339	3388	3447	3558
M. Zabrze . . . . .	7758	7722	8268	8034	7843	7543	7585	7609	7640	7441	7519	7751
M. Żory . . . . .	1929	2100	2287	2172	2051	1972	1938	1941	1887	1841	1848	1797
<b>ŚWIĘTOKRZYSKIE . . . . .</b>	<b>80387</b>	<b>82141</b>	<b>89483</b>	<b>84852</b>	<b>81755</b>	<b>79617</b>	<b>79039</b>	<b>78703</b>	<b>78345</b>	<b>77614</b>	<b>79702</b>	<b>83217</b>
Buski . . . . .	2648	3305	3484	3263	3058	2851	2761	2708	2736	2716	2879	3129
Jędrzejowski . . . . .	4648	4871	5547	5207	5167	5031	4951	5021	4797	4705	4769	4939
Kazimierski . . . . .	1805	1911	2002	1962	1926	1923	1962	1989	2030	2057	2091	2109
Kielecki . . . . .	12550	13261	14102	13332	12635	12787	12844	12775	12599	12383	12613	13214
Konecki . . . . .	6944	7070	7948	7700	7328	6960	6851	6845	6892	6888	7106	7380
Opatowski . . . . .	4690	4746	5617	5383	5548	5292	5166	5159	5158	5057	5177	5297
Ostrowiecki . . . . .	9210	8708	9473	8864	8695	8333	8334	8321	8198	8055	8402	8859
Pińczowski . . . . .	1454	1657	1810	1702	1638	1554	1494	1526	1541	1509	1552	1665
Sandomierski . . . . .	4131	4295	4613	4675	4436	4233	4227	4285	4365	4399	4545	4704
Skarżyski . . . . .	7119	7316	7861	7490	7355	7126	7107	7062	7015	6924	7184	7400
Starachowicki . . . . .	6851	6741	6939	6456	6057	5940	5959	5883	5853	5922	6138	6751
Staszowski . . . . .	3823	3773	4540	4094	3841	3796	3737	3639	3689	3685	3763	4036
Włoszczowski . . . . .	2952	3049	3241	3011	2934	2938	2967	2885	2864	2829	2856	2930
M. Kielce . . . . .	11562	11438	12306	11713	11137	10853	10679	10605	10608	10485	10627	10804
<b>WARMIŃSKO- -MAZURSKIE . . . . .</b>	<b>98022</b>	<b>105942</b>	<b>116390</b>	<b>110203</b>	<b>103651</b>	<b>97949</b>	<b>96930</b>	<b>97198</b>	<b>98272</b>	<b>99768</b>	<b>103206</b>	<b>107333</b>
Bartoszycki . . . . .	6388	6730	6999	6616	6298	6173	6212	6158	6223	6344	6532	6697
Braniewski . . . . .	3790	4364	4668	4492	4376	4163	4181	4145	4117	4149	4252	4360
Działdowski . . . . .	5357	5792	6163	6078	5902	5453	5625	5726	5487	5528	5548	5767
Elbląski . . . . .	4891	5456	5807	5453	5117	4879	4836	4903	5035	5093	5139	5292
Elcki . . . . .	7181	7793	8455	7944	7667	7378	7275	7187	7226	7358	7568	7906
Giżycki . . . . .	2954	3755	4024	3616	3160	2795	2615	2616	2712	2839	3071	3250
Iławski . . . . .	3837	3940	4714	4451	4149	3877	3874	3804	3882	3831	4166	4472
Kętrzyński . . . . .	5323	6009	6565	6300	5878	5552	5536	5713	5734	5822	6026	6292
Lidzbarski . . . . .	3770	3946	4448	4311	4229	3921	3849	3762	3769	3738	3863	3854
Mraǳowski . . . . .	3086	4158	4717	4077	3400	3064	3018	3080	3299	3690	3922	4097
Nidzicki . . . . .	1937	2138	2545	2386	2235	2129	2102	1987	1941	1969	2053	2243
Nowomiejski . . . . .	3176	3162	3412	3211	3096	3045	3031	3067	3153	3272	3368	3494
Olecki . . . . .	2642	2950	3137	3005	2822	2734	2715	2744	2735	2735	2824	3027
Olsztyński . . . . .	6881	7574	8591	7924	7310	6924	6951	6913	7003	7042	7406	7801
Ostródzki . . . . .	7952	7841	8687	8369	7887	7389	7288	7350	7504	7604	7855	8212
Piski . . . . .	5686	6091	6811	6306	5948	5777	5593	5828	5941	5982	6165	6323
Szczygieński . . . . .	6038	6605	6870	6578	6240	5947	5844	5681	5786	5840	6073	6405
Gołdapski . . . . .	1858	2071	2175	2156	2045	1900	1916	1991	2080	2026	2085	2180
Węgorzewski . . . . .	1886	2115	2418	2263	2103	1928	1767	1768	1852	1940	2040	2176
M. Elbląg . . . . .	7533	7589	8271	8112	7724	7296	7169	7246	7223	7288	7330	7245
M. Olsztyn . . . . .	5856	5863	6913	6555	6065	5625	5533	5529	5570	5678	5920	6240
<b>WIELKOPOLSKIE . . . . .</b>	<b>130696</b>	<b>135172</b>	<b>147581</b>	<b>139954</b>	<b>134776</b>	<b>128304</b>	<b>126360</b>	<b>125408</b>	<b>125791</b>	<b>126424</b>	<b>129378</b>	<b>134954</b>
Chodzieski . . . . .	2915	2957	3185	3069	3029	3009	2944	2937	2926	2911	2957	3086
Czarnkowsko-Trzcianecki . . . . .	4598	4868	5086	4629	4439	4236	4146	4152	4297	4330	4518	4783

TABL. 27. BEZROBOTNI WEDŁUG WOJEWÓDZTW ORAZ POWIATÓW (dok.)

Stan w końcu miesiąca

UNEMPLOYED PERSONS BY VOIVODSHIPS AND POWIATS (cont.)

As of the end of month

WOJEWÓDZTWA VOIVODSHIPS POWIATY POWIATS	2010		2011									
	06	12	03	04	05	06	07	08	09	10	11	12
w osobach in person												
Gnieźnieński . . . . .	6521	6386	7348	7098	6946	6702	6588	6479	6454	6495	6616	6802
Gostyński . . . . .	3776	3930	4265	4005	3804	3543	3509	3418	3454	3559	3686	3922
Grodziski . . . . .	1848	1748	1930	1859	1826	1851	1929	1922	1929	1945	1942	1985
Jarociński . . . . .	3787	4010	4123	3660	3568	3338	3257	3204	3145	3083	3144	3309
Kaliski . . . . .	2336	2493	2779	2638	2556	2399	2331	2318	2362	2281	2299	2497
Kępiński . . . . .	1407	1470	1803	1664	1680	1602	1616	1522	1576	1663	1658	1714
Kolski . . . . .	4812	4878	5329	5146	4917	4765	4667	4630	4753	4924	5029	5200
Koniński . . . . .	6728	7928	8727	8234	7859	7424	7357	7222	7187	7084	7439	7780
Kościański . . . . .	2465	2495	2624	2413	2343	2154	2161	2179	2233	2223	2338	2415
Krotoszyński . . . . .	3758	3382	3799	3526	3482	3283	3194	3145	3169	3128	3232	3382
Leszczyński . . . . .	1652	1890	1960	1839	1758	1669	1638	1642	1653	1689	1680	1804
Międzychodzki . . . . .	1235	1177	1208	1094	1024	923	842	793	802	938	895	1188
Nowotomyski . . . . .	1791	1837	2110	1963	1877	1749	1702	1673	1703	1726	1835	1891
Obornicki . . . . .	2405	2177	2490	2409	2420	2285	2190	2156	2129	2155	2211	2261
Ostrowski . . . . .	7346	7442	7986	7380	6803	6156	6007	5992	6005	5992	6134	6536
Ostrzeszowski . . . . .	2038	2234	2577	2443	2296	2134	2070	2036	2125	2127	2270	2482
Pilski . . . . .	5776	5984	6600	6394	6157	5991	5825	5770	5854	5898	6166	6429
Pleszewski . . . . .	3066	3225	3555	3403	3160	2922	2679	2727	2719	2689	2856	3113
Poznański . . . . .	5135	5028	5521	5429	5240	4934	4860	4961	4907	5136	5135	5383
Rawicki . . . . .	3086	2999	3152	2959	2794	2647	2691	2636	2647	2587	2613	2759
Słupecki . . . . .	3566	3868	4063	3760	3650	3590	3596	3621	3636	3675	3785	3958
Szamotulski . . . . .	3712	3733	4093	3917	3699	3551	3570	3547	3573	3548	3585	3611
Średzki . . . . .	3193	3104	3405	3281	3275	3239	3120	3049	2954	2983	3015	3042
Śremski . . . . .	2064	1977	2109	2029	1881	1802	1765	1772	1777	1786	1871	1927
Turecki . . . . .	4075	4203	4666	4308	4226	3985	4069	3949	3795	3727	3823	4059
Wągrowiecki . . . . .	4295	4504	4903	4647	4571	4407	4416	4389	4608	4621	4723	4888
Wolsztyński . . . . .	1482	1630	1810	1543	1517	1363	1382	1393	1430	1386	1424	1566
Wrzesiński . . . . .	3980	3934	4255	4113	3969	3823	3793	3817	3852	3835	3914	3999
Złotowski . . . . .	4048	4626	4878	4658	4521	4352	4342	4327	4310	4366	4438	4621
M. Kalisz . . . . .	4038	4100	4386	4210	3989	3833	3768	3716	3722	3742	3614	3743
M. Konin . . . . .	4512	5011	5556	5300	5084	4807	4802	4723	4631	4545	4697	4724
M. Leszno . . . . .	2498	2744	2949	2783	2567	2480	2494	2519	2536	2552	2482	2515
M. Poznań . . . . .	10752	11200	12351	12151	11849	11356	11040	11072	10938	11095	11354	11580
<b>ZACHODNIOPOMORSKIE</b>	<b>98012</b>	<b>109964</b>	<b>120034</b>	<b>114394</b>	<b>108928</b>	<b>103304</b>	<b>101311</b>	<b>100114</b>	<b>100773</b>	<b>101779</b>	<b>104994</b>	<b>108904</b>
Białogardzki . . . . .	4093	5395	5467	5307	5014	4730	4476	4380	4397	4368	4550	4779
Choszczeński . . . . .	3676	3952	4454	4256	4230	3956	3948	3897	3891	3977	3999	4072
Drawski . . . . .	4843	5365	5686	5397	5267	5156	5095	4985	4862	4855	5050	5451
Goleniowski . . . . .	5301	5439	5923	5860	5623	5324	5215	5029	4894	4782	4755	4896
Gryficki . . . . .	4101	5248	5697	5145	4623	4203	3925	3849	4266	4636	5012	5290
Gryfiński . . . . .	5118	5805	6224	5950	5566	5327	5193	5193	5142	5125	5315	5375
Kamieński . . . . .	2986	4269	4467	4199	3745	3287	3185	3186	3414	3723	3870	3951
Kołobrzeski . . . . .	2929	3680	4181	3924	3444	2940	2745	2756	3010	3137	3411	3507
Koszaliński . . . . .	4739	5509	6113	5707	5228	4971	4888	4720	4754	4903	5145	5483
Myśliborski . . . . .	3353	3751	4064	3969	3810	3746	3678	3693	3648	3589	3591	3662
Policki . . . . .	4180	4138	4347	4301	4234	4120	4039	3978	3922	3871	3974	4022
Pyrzycki . . . . .	3361	3709	4002	3686	3550	3470	3494	3603	3552	3598	3521	3617
Stawieński . . . . .	3301	4231	4467	4278	4078	3763	3671	3665	3854	3903	4212	4575
Stargardzki . . . . .	7269	7631	8542	8088	7726	7431	7339	7213	7233	7177	7392	7605
Szczecinecki . . . . .	6742	7298	7822	7203	7046	6924	6971	6917	6808	6835	7037	7461
Świdwiński . . . . .	3762	4380	4480	4358	4102	3775	3696	3660	3684	3763	3958	4296
Wałecki . . . . .	3158	3444	3991	3739	3605	3499	3344	3187	3288	3256	3347	3448
Łobeski . . . . .	2774	3223	3634	3520	3398	3185	3145	3170	3154	3108	3216	3489
M. Koszalin . . . . .	5266	5384	6136	6031	5714	5446	5278	5187	5129	5337	5469	5510
M. Szczecin . . . . .	16138	16500	18644	17923	17515	16838	16811	16706	16648	16548	16739	16942
M. Świnoujście . . . . .	922	1613	1693	1553	1410	1213	1175	1140	1223	1288	1431	1473

TABL. 28. WYBRANE DANE O BEZROBOTNYCH WEDŁUG REGIONÓW, WOJEWÓDZTW, PODREGIONÓW ORAZ POWIATÓW

Stan w końcu grudnia 2011 r.

SELECTED DATA ON UNEMPLOYED PERSONS BY REGIONS, VOIVODSHIPS, SUBREGIONS AND POWIATS

As of the end of December 2011

REGIONY REGIONS WOJEWÓDZTWA VOIVODSHIPS PODREGIONY SUBREGIONS POWIATY POWIATS	Ogółem Total	Z ogółem Of total					zamieszkali na wsi in rural areas	
		kobiety women	nie- posiadający prawa do zasiłku unemployed persons not possessing benefit rights	dotychczas niepracujący previously not employed	zwolnieni z przyczyn dotyczących zakładów pracy terminated for company reasons	ogółem total	w tym of which	
							nie- posiadający prawa do zasiłku persons not possessing benefit rights	
w osobach in persons								
POLSKA POLAND . . . . .	1982676	1060204	1656205	394369	58666	874488	736921	
REGION CENTRALNY . . . . .	385391	193320	322685	75030	16064	155374	131975	
ŁÓDZKIE . . . . .	138652	71116	115594	21229	6282	46382	39275	
Podregion łódzki . . . . .	22815	11103	18570	3024	736	6804	5559	
łódzki wschodni . . . . .	3027	1479	2253	483	131	1769	1348	
pabianicki . . . . .	7587	3755	6199	803	233	1723	1417	
zgierski . . . . .	10408	5024	8569	1437	293	2401	2000	
brzeziński . . . . .	1793	845	1549	301	79	911	794	
Podregion m. Łódź . . . . .	37029	18535	30534	3954	3399	x	x	
m. Łódź . . . . .	37029	18535	30534	3954	3399	x	x	
Podregion piotrkowski . . . . .	35012	18831	29251	5643	1182	16120	13412	
bełchatowski . . . . .	6740	3981	5690	1172	206	2529	2085	
opoczyński . . . . .	5025	2851	4086	779	158	3295	2689	
piotrkowski . . . . .	4079	2074	3371	693	182	3550	2933	
radomszczański . . . . .	6980	3840	6036	1350	82	3427	3002	
tomaszowski . . . . .	8109	3939	6609	1196	390	3319	2703	
m. Piotrków Trybunalski . . . . .	4079	2146	3459	453	164	x	x	
Podregion sieradzki . . . . .	25265	12767	21629	4974	688	14506	12583	
łaski . . . . .	3568	1802	3050	559	201	2236	1935	
pajęczański . . . . .	2611	1473	2112	526	—	1946	1550	
poddębicki . . . . .	2484	1102	2171	533	30	1833	1641	
sieradzki . . . . .	6934	3456	6107	1746	130	3387	3059	
wieluński . . . . .	3763	1854	3216	779	76	2416	2086	
wieruszowski . . . . .	2115	1144	1810	420	131	1583	1383	
zduńskowolski . . . . .	3790	1936	3163	411	120	1105	929	
Podregion skierniewicki . . . . .	18531	9880	15610	3634	277	8952	7721	
kutnowski . . . . .	7302	4186	6239	1437	51	3229	2823	
łęczycki . . . . .	3098	1603	2802	883	13	1996	1815	
łowicki . . . . .	3048	1454	2547	488	2	1631	1369	
rawski . . . . .	1800	851	1458	329	26	844	719	
skierniewicki . . . . .	1252	666	995	245	53	1252	995	
m. Skierniewice . . . . .	2031	1120	1569	252	132	x	x	
MAZOWIECKIE . . . . .	246739	122204	207091	53801	9782	108992	92700	
Podregion ciechanowsko-płocki . . . . .	42833	22451	36049	8893	730	23345	19581	
ciechanowski . . . . .	5785	2813	4888	843	186	2612	2229	
gostyniński . . . . .	3808	1954	3320	796	187	2293	2054	
mławski . . . . .	3966	1995	3316	742	23	2235	1897	
płocki . . . . .	7506	4140	6104	1750	98	6827	5558	
płoński . . . . .	5808	2967	4937	1264	119	3713	3193	
sierpecki . . . . .	4353	2320	3611	1136	39	2866	2393	
żuromiński . . . . .	3909	1959	3125	1032	14	2799	2257	
m. Płock . . . . .	7698	4303	6748	1330	64	x	x	
Podregion ostrołęcko-siedlecki . . . . .	46459	23568	40452	13265	886	27211	23999	
łosicki . . . . .	1864	945	1694	877	20	1390	1274	
makowski . . . . .	4662	2259	4020	1640	10	3239	2834	
ostrołęcki . . . . .	5790	3046	5179	1702	19	5514	4934	

TABL. 28. WYBRANE DANE O BEZROBOTNYCH WEDŁUG REGIONÓW, WOJEWÓDZTW, PODREGIONÓW ORAZ POWIATÓW (cd.)

Stan w końcu grudnia 2011 r.

SELECTED DATA ON UNEMPLOYED PERSONS BY REGIONS, VOIVODSHIPS, SUBREGIONS AND POWIATS (cont.)

As of the end of December 2011

REGIONY REGIONS WOJEWÓDZTWA VOIVODSHIPS PODREGIONY SUBREGIONS POWIATY POWIATS	Ogółem Total	Z ogółem Of total					
		kobiety women	nie- posiadający prawa do zasiłku unemployed persons not possessing benefit rights	dotychczas niepracujący previously not employed	zwolnieni z przyczyn dotyczących zakładów pracy terminated for company reasons	zamieszkali na wsi in rural areas	
						ogółem total	w tym of which nie- posiadający prawa do zasiłku persons not possessing benefit rights
w osobach in persons							
ostrowski . . . . .	4948	2653	4528	1478	21	2944	2713
przasnyski . . . . .	3398	1786	2999	1187	205	2093	1888
pułtuski . . . . .	4435	2108	3593	1186	2	2466	1993
siedlecki . . . . .	3111	1606	2708	869	156	3025	2636
sokołowski . . . . .	2518	1235	2171	648	24	1343	1165
węgrowski . . . . .	3653	1735	3237	902	135	2459	2200
wyszkowski . . . . .	4350	2004	3714	1307	9	2738	2362
m. Ostrołęka . . . . .	3967	2238	3433	793	18	x	x
m. Siedlce . . . . .	3763	1953	3176	676	267	x	x
<b>Podregion radomski . . . . .</b>	<b>60088</b>	<b>29252</b>	<b>50392</b>	<b>15385</b>	<b>2768</b>	<b>31724</b>	<b>26977</b>
białobrzeski . . . . .	2142	1030	1904	558	44	1520	1367
kozienski . . . . .	4767	2407	4257	1203	80	3454	3096
lipski . . . . .	2580	1241	2369	789	5	2177	2013
przysuski . . . . .	5408	2588	4386	1759	107	4747	3905
radomski . . . . .	16227	7792	13383	4295	837	12989	10781
szydłowiecki . . . . .	5846	2889	4729	1216	230	4412	3562
zwoleniński . . . . .	3098	1443	2856	1061	79	2425	2253
m. Radom . . . . .	20020	9862	16508	4504	1386	x	x
<b>Podregion m.st. Warszawa . . . . .</b>	<b>41613</b>	<b>20232</b>	<b>34275</b>	<b>5178</b>	<b>2886</b>	<b>x</b>	<b>x</b>
m. st. Warszawa . . . . .	41613	20232	34275	5178	2886	x	x
<b>Podregion warszawski-wschodni . . . . .</b>	<b>30448</b>	<b>14136</b>	<b>25220</b>	<b>6276</b>	<b>1692</b>	<b>14472</b>	<b>12048</b>
garwoliński . . . . .	5077	2061	4394	1427	374	3508	3045
legionowski . . . . .	3862	1838	3128	814	252	1702	1374
miński . . . . .	4479	2252	3625	788	215	2461	1971
nowodworski . . . . .	3713	1800	3173	773	43	1792	1548
otwocki . . . . .	3778	1782	3068	650	270	1373	1087
wołomiński . . . . .	9539	4403	7832	1824	538	3636	3023
<b>Podregion warszawski-zachodni . . . . .</b>	<b>25298</b>	<b>12565</b>	<b>20703</b>	<b>4804</b>	<b>820</b>	<b>12240</b>	<b>10095</b>
grodziski . . . . .	2202	1132	1634	307	148	953	682
grójecki . . . . .	3430	1766	2908	982	11	2015	1740
piaseczyński . . . . .	4968	2439	4044	781	200	2589	2119
pruskowski . . . . .	4275	2112	3426	634	70	1486	1190
sochaczewski . . . . .	3684	1836	3088	1059	13	1994	1713
warszawski zachodni . . . . .	3113	1493	2551	484	225	1867	1509
żyrardowski . . . . .	3626	1787	3052	557	153	1336	1142
<b>REGION POŁUDNIOWY . . . . .</b>	<b>331281</b>	<b>183173</b>	<b>280996</b>	<b>66465</b>	<b>9960</b>	<b>121040</b>	<b>102037</b>
<b>MAŁOPOLSKIE . . . . .</b>	<b>145094</b>	<b>78803</b>	<b>122200</b>	<b>31980</b>	<b>4184</b>	<b>80494</b>	<b>68124</b>
<b>Podregion krakowski . . . . .</b>	<b>27778</b>	<b>14640</b>	<b>23802</b>	<b>6543</b>	<b>841</b>	<b>20808</b>	<b>17849</b>
bocheński . . . . .	3766	2233	3200	790	221	2526	2152
krakowski . . . . .	9204	4703	7786	1909	375	7152	6026
miechowski . . . . .	2378	1304	2204	1017	66	1749	1643
myślenicki . . . . .	6051	3015	5107	1388	6	4586	3850
proszowicki . . . . .	2140	1080	2016	795	9	1664	1589
wielicki . . . . .	4239	2305	3489	644	164	3131	2589
<b>Podregion m. Kraków . . . . .</b>	<b>19400</b>	<b>9928</b>	<b>15735</b>	<b>3191</b>	<b>644</b>	<b>x</b>	<b>x</b>
m. Kraków . . . . .	19400	9928	15735	3191	644	x	x

TABL. 28. WYBRANE DANE O BEZROBOTNYCH WEDŁUG REGIONÓW, WOJEWÓDZTW, PODREGIONÓW ORAZ POWIATÓW (cd.)

Stan w końcu grudnia 2011 r.

SELECTED DATA ON UNEMPLOYED PERSONS BY REGIONS, VOIVODSHIPS, SUBREGIONS AND POWIATS (cont.)

As of the end of December 2011

REGIONY REGIONS WOJEWÓDZTWA VOIVODSHIPS PODREGIONY SUBREGIONS POWIATY POWIATS	Ogółem Total	Z ogółem Of total					
		kobiety women	nie- posiadający prawa do zasiłku unemployed persons not possessing benefit rights	dotychczas niepracujący previously not employed	zwolnieni z przyczyn dotyczących zakładów pracy terminated for company reasons	zamieszkali na wsi in rural areas	
						ogółem total	w tym of which nie- posiadający prawa do zasiłku persons not possessing benefit rights
w osobach in persons							
<b>Podregion nowosądecki</b>	<b>44238</b>	<b>23903</b>	<b>36880</b>	<b>10178</b>	<b>1165</b>	<b>29303</b>	<b>24319</b>
gorlicki	5870	3470	5064	1534	229	3813	3325
limanowski	10135	5680	7847	2119	305	8375	6529
nowosądecki	12726	7251	10698	2870	271	10400	8733
nowotarski	7847	3810	6656	2025	62	5008	4178
tatrzański	3175	1341	2856	791	132	1707	1554
m. Nowy Sącz	4485	2351	3759	839	166	x	x
<b>Podregion oświęcimski</b>	<b>29876</b>	<b>16917</b>	<b>25057</b>	<b>6011</b>	<b>1053</b>	<b>15294</b>	<b>12737</b>
chrzanowski	5664	3199	4839	999	230	1973	1682
olkuski	7070	3857	6220	1912	135	3365	2964
oświęcimski	6673	4053	5429	804	367	2726	2197
suski	3321	1856	2737	867	67	2387	1964
wadowicki	7148	3952	5832	1429	254	4843	3930
<b>Podregion tarnowski</b>	<b>23802</b>	<b>13415</b>	<b>20726</b>	<b>6057</b>	<b>481</b>	<b>15089</b>	<b>13219</b>
brzeski	4186	2478	3647	1042	92	3210	2806
dąbrowski	4859	2544	4172	1292	188	3602	3115
tarnowski	9423	5335	8312	2765	115	8277	7298
m. Tarnów	5334	3058	4595	958	86	x	x
<b>ŚLĄSKIE</b>	<b>186187</b>	<b>104370</b>	<b>158796</b>	<b>34485</b>	<b>5776</b>	<b>40546</b>	<b>33913</b>
<b>Podregion bielski</b>	<b>25727</b>	<b>13808</b>	<b>21038</b>	<b>2979</b>	<b>599</b>	<b>13308</b>	<b>10941</b>
bielski	5252	2898	4137	527	179	3775	2979
cieszyński	7034	3650	5895	900	84	3614	3023
żywiecki	7430	3993	6155	1156	96	5919	4939
m. Bielsko-Biała	6011	3267	4851	396	240	x	x
<b>Podregion bytomski</b>	<b>22212</b>	<b>12601</b>	<b>19883</b>	<b>4209</b>	<b>559</b>	<b>3636</b>	<b>3165</b>
lubliniecki	3478	1887	2996	488	128	2186	1883
tarnogórski	5351	2999	4731	1083	164	1450	1282
m. Bytom	10707	6147	9749	2119	237	x	x
m. Piekary Śląskie	2676	1568	2407	519	30	x	x
<b>Podregion częstochowski</b>	<b>31050</b>	<b>15484</b>	<b>25778</b>	<b>5901</b>	<b>1320</b>	<b>12134</b>	<b>9916</b>
częstochowski	8113	4034	6823	1716	156	6899	5799
kłobucki	4268	2157	3434	805	259	3303	2632
myszkowski	4760	2463	3687	781	556	1932	1485
m. Częstochowa	13909	6830	11834	2599	349	x	x
<b>Podregion gliwicki</b>	<b>17559</b>	<b>10332</b>	<b>15502</b>	<b>3941</b>	<b>510</b>	<b>1366</b>	<b>1210</b>
gliwicki	3401	2061	2990	946	32	1366	1210
m. Gliwice	6407	3602	5636	1507	72	x	x
m. Zabrze	7751	4669	6876	1488	406	x	x
<b>Podregion katowicki</b>	<b>24806</b>	<b>14149</b>	<b>21058</b>	<b>3699</b>	<b>733</b>	<b>x</b>	<b>x</b>
m. Chorzów	4459	2454	3897	624	18	x	x
m. Katowice	8786	4807	7362	1067	252	x	x
m. Mysłowice	2449	1538	2042	412	172	x	x
m. Ruda Śląska	3828	2345	3243	692	92	x	x
m. Siemianowice Śląskie	3022	1672	2514	465	186	x	x
m. Świętochłowice	2262	1333	2000	439	13	x	x
<b>Podregion rybnicki</b>	<b>20155</b>	<b>13082</b>	<b>17671</b>	<b>4115</b>	<b>406</b>	<b>3641</b>	<b>3193</b>
raciborski	2794	1692	2489	315	82	1020	925
rybnicki	2053	1348	1785	573	9	1106	947
wodzisławski	5376	3471	4720	1225	189	1515	1321

TABL. 28. WYBRANE DANE O BEZROBOTNYCH WEDŁUG REGIONÓW, WOJEWÓDZTW, PODREGIONÓW ORAZ POWIATÓW (cd.)

Stan w końcu grudnia 2011 r.

SELECTED DATA ON UNEMPLOYED PERSONS BY REGIONS, VOIVODSHIPS, SUBREGIONS AND POWIATS (cont.)

As of the end of December 2011

REGIONY REGIONS WOJEWÓDZTWA VOIVODSHIPS PODREGIONY SUBREGIONS POWIATY POWIATS	Ogółem Total	Z ogółem Of total					
		kobiety women	nie- posiadający prawa do zasiłku unemployed persons not possessing benefit rights	dotychczas niepracujący previously not employed	zwolnieni z przyczyn dotyczących zakładów pracy terminated for company reasons	zamieszkali na wsi in rural areas	
						ogółem total	w tym of which nie- posiadający prawa do zasiłku persons not possessing benefit rights
w osobach in persons							
m. Jastrzębie-Zdrój . . . . .	3726	2504	3337	707	78	x	x
m. Rybnik . . . . .	4409	2905	3838	1067	29	x	x
m. Żory . . . . .	1797	1162	1502	228	19	x	x
<b>Podregion sosnowiecki . . . . .</b>	<b>34037</b>	<b>18663</b>	<b>29332</b>	<b>7801</b>	<b>1172</b>	<b>3803</b>	<b>3299</b>
będziński . . . . .	7110	3965	6165	1350	256	1406	1194
zawierciański . . . . .	7328	3828	6442	1436	218	2397	2105
m. Dąbrowa Górnicza . . . . .	6299	3354	5380	904	224	x	x
m. Jaworzno . . . . .	3001	1804	2502	507	187	x	x
m. Sosnowiec . . . . .	10299	5712	8843	3604	287	x	x
<b>Podregion tyski . . . . .</b>	<b>10641</b>	<b>6251</b>	<b>8534</b>	<b>1840</b>	<b>477</b>	<b>2658</b>	<b>2189</b>
mikołowski . . . . .	2780	1566	2327	537	11	286	238
pszczyński . . . . .	2997	1878	2450	672	211	2145	1769
bieruńsko-łędzki . . . . .	1306	791	1043	210	41	227	182
m. Tychy . . . . .	3558	2016	2714	421	214	x	x
<b>REGION WSCHODNI . . . . .</b>	<b>417786</b>	<b>214229</b>	<b>362734</b>	<b>111313</b>	<b>9347</b>	<b>226527</b>	<b>197624</b>
<b>LUBELSKIE . . . . .</b>	<b>122441</b>	<b>62189</b>	<b>110392</b>	<b>36913</b>	<b>3039</b>	<b>66638</b>	<b>60859</b>
<b>Podregion bialski . . . . .</b>	<b>19482</b>	<b>9735</b>	<b>17473</b>	<b>6079</b>	<b>532</b>	<b>11210</b>	<b>10247</b>
bialski . . . . .	6598	3394	6059	2132	133	4849	4476
parczewski . . . . .	2093	1074	1908	650	2	1469	1363
radzyński . . . . .	3609	1681	3296	1292	19	2554	2369
włodawski . . . . .	3507	1767	2981	1207	186	2338	2039
m. Biała Podlaska . . . . .	3675	1819	3229	798	192	x	x
<b>Podregion chełmsko-zamojski . . . . .</b>	<b>40306</b>	<b>20342</b>	<b>36626</b>	<b>12679</b>	<b>628</b>	<b>24931</b>	<b>22922</b>
biłgorajski . . . . .	3975	1945	3291	1280	121	2536	2159
chełmski . . . . .	5532	3040	5058	1474	38	5179	4728
hrubieszowski . . . . .	5392	2693	5160	2027	23	3853	3708
krasnostawski . . . . .	4771	2338	4457	2037	152	3353	3149
tomaszowski . . . . .	5912	2805	5355	1861	6	4459	4080
zamojski . . . . .	6285	3101	5751	2078	124	5551	5098
m. Chełm . . . . .	4102	2303	3625	917	34	x	x
m. Zamość . . . . .	4337	2117	3929	1005	130	x	x
<b>Podregion lubelski . . . . .</b>	<b>34745</b>	<b>18076</b>	<b>31120</b>	<b>8735</b>	<b>1050</b>	<b>12767</b>	<b>11488</b>
lubartowski . . . . .	5860	3079	5235	1395	87	3976	3604
lubelski . . . . .	6135	3100	5504	1979	118	5393	4820
łęczyński . . . . .	2586	1513	2309	795	19	1701	1532
świdnicki . . . . .	4062	2098	3618	1316	167	1697	1532
m. Lublin . . . . .	16102	8286	14454	3250	659	x	x
<b>Podregion puławski . . . . .</b>	<b>27908</b>	<b>14036</b>	<b>25173</b>	<b>9420</b>	<b>829</b>	<b>17730</b>	<b>16202</b>
janowski . . . . .	3634	1687	3389	1410	112	2644	2503
kraśnicki . . . . .	6371	3278	5980	2858	307	3874	3670
łukowski . . . . .	5232	2814	4413	1399	200	3525	3011
opolski . . . . .	4461	2173	4076	1439	32	3107	2901
puławski . . . . .	5459	2703	4817	1664	107	2979	2634
rycki . . . . .	2751	1381	2498	650	71	1601	1483

TABL. 28. WYBRANE DANE O BEZROBOTNYCH WEDŁUG REGIONÓW, WOJEWÓDZTW, PODREGIONÓW ORAZ POWIATÓW (cd.)

Stan w końcu grudnia 2011 r.

SELECTED DATA ON UNEMPLOYED PERSONS BY REGIONS, VOIVODSHIPS, SUBREGIONS AND POWIATS (cont.)

As of the end of December 2011

REGIONY REGIONS WOJEWÓDZTWA VOIVODSHIPS PODREGIONY SUBREGIONS POWIATY POWIATS	Ogółem Total	Z ogółem Of total					
		kobiety women	nie- posiadający prawa do zasiłku unemployed persons not possessing benefit rights	dotychczas niepracujący previously not employed	zwolnieni z przyczyn dotyczących zakładów pracy terminated for company reasons	zamieszkali na wsi in rural areas	
						ogółem total	w tym of which nie- posiadający prawa do zasiłku persons not possessing benefit rights
w osobach in persons							
<b>PODKARPACKIE</b>	<b>146208</b>	<b>77403</b>	<b>125630</b>	<b>38168</b>	<b>3342</b>	<b>91186</b>	<b>78184</b>
<i>Podregion krośnieński</i>	<b>35495</b>	<b>19096</b>	<b>29685</b>	<b>8576</b>	<b>754</b>	<b>25165</b>	<b>20894</b>
bieszczadzki	2119	1132	1787	522	6	1276	1100
brzozowski	6918	3813	5623	1531	116	6272	5104
jasielski	9780	5303	8638	2840	141	6700	5955
krośnieński	6614	3593	5017	1449	330	5946	4507
sanocki	5093	2680	4461	1188	44	2733	2394
leski	2763	1382	2275	590	22	2238	1834
m. Krosno	2208	1193	1884	456	95	x	x
<i>Podregion przemyski</i>	<b>31620</b>	<b>16273</b>	<b>27688</b>	<b>9476</b>	<b>829</b>	<b>19144</b>	<b>16790</b>
jarosławski	9684	4957	8352	3104	136	5877	5074
lubaczowski	4515	2210	3926	1133	96	2949	2581
przemyski	5584	2881	4735	1613	232	5584	4735
przeworski	6500	3369	6044	2449	76	4734	4400
m. Przemyśl	5337	2856	4631	1177	289	x	x
<i>Podregion rzeszowski</i>	<b>38161</b>	<b>19810</b>	<b>33139</b>	<b>10304</b>	<b>388</b>	<b>24244</b>	<b>21073</b>
kolbuszowski	4114	2080	3680	1247	137	3605	3232
łańcucki	5442	2737	4810	1562	13	4366	3884
ropczycko-sędziszowski	5482	2981	4911	1975	21	3914	3552
rzeszowski	8671	4387	7423	2112	36	7048	5993
strzyżowski	6024	3163	4999	1728	107	5311	4412
m. Rzeszów	8428	4462	7316	1680	74	x	x
<i>Podregion tarnobrzeski</i>	<b>40932</b>	<b>22224</b>	<b>35118</b>	<b>9812</b>	<b>1371</b>	<b>22633</b>	<b>19427</b>
dębicki	7534	4429	6544	1712	116	4430	3860
leżajski	5428	2774	4476	1695	12	4024	3300
mielecki	9378	5090	8085	2162	408	4971	4329
nizański	5828	2963	4840	1471	179	3812	3193
stalowowolski	6591	3523	5867	1625	357	2827	2550
tarnobrzeski	3271	1884	2808	659	168	2569	2195
m. Tarnobrzeg	2902	1561	2498	488	131	x	x
<b>PODLASKIE</b>	<b>65920</b>	<b>31736</b>	<b>57775</b>	<b>16325</b>	<b>1518</b>	<b>22472</b>	<b>20155</b>
<i>Podregion białostocki</i>	<b>28373</b>	<b>13289</b>	<b>25010</b>	<b>7009</b>	<b>635</b>	<b>6753</b>	<b>6050</b>
białostocki	8053	3699	7058	2066	251	4485	3928
sokólski	4794	2191	4433	1462	132	2268	2122
m. Białostok	15526	7399	13519	3481	252	x	x
<i>Podregion łomżyński</i>	<b>20220</b>	<b>9972</b>	<b>17671</b>	<b>5142</b>	<b>493</b>	<b>8872</b>	<b>7945</b>
bielski	2104	1080	1820	478	24	731	648
hajnowski	2039	974	1737	357	99	970	848
kolneński	3116	1516	2866	1010	96	1739	1625
łomżyński	2417	1264	2121	644	36	2110	1854
siemiatycki	1630	736	1453	517	5	926	835
wysokomazowiecki	2330	1032	2053	743	33	1279	1145
zambrowski	2725	1391	2398	722	111	1117	990
m. Łomża	3859	1979	3223	671	89	x	x
<i>Podregion suwalski</i>	<b>17327</b>	<b>8475</b>	<b>15094</b>	<b>4174</b>	<b>390</b>	<b>6847</b>	<b>6160</b>
augustowski	4127	1915	3725	923	96	1625	1508
grajewski	4210	2053	3570	1188	43	1458	1276
moniecki	2006	880	1838	688	47	1030	955
sejneński	2084	930	1797	536	17	1375	1217
suwalski	1359	752	1204	347	36	1359	1204
m. Suwałki	3541	1945	2960	492	151	x	x

TABL. 28. WYBRANE DANE O BEZROBOTNYCH WEDŁUG REGIONÓW, WOJEWÓDZTW, PODREGIONÓW ORAZ POWIATÓW (cd.)

Stan w końcu grudnia 2011 r.

SELECTED DATA ON UNEMPLOYED PERSONS BY REGIONS, VOIVODSHIPS, SUBREGIONS AND POWIATS (cont.)

As of the end of December 2011

REGIONY REGIONS WOJEWÓDZTWA VOIVODSHIPS PODREGIONY SUBREGIONS POWIATY POWIATS	Ogółem Total	Z ogółem Of total					
		kobiety women	nie- posiadający prawa do zasiłku unemployed persons not possessing benefit rights	dotychczas niepracujący previously not employed	zwolnieni z przyczyn dotyczących zakładów pracy terminated for company reasons	zamieszkali na wsi in rural areas	
						ogółem total	w tym of which nie- posiadający prawa do zasiłku persons not possessing benefit rights
w osobach in persons							
<b>ŚWIĘTOKRZYSKIE</b>	<b>83217</b>	<b>42901</b>	<b>68937</b>	<b>19907</b>	<b>1448</b>	<b>46231</b>	<b>38426</b>
<i>Podregion kielecki</i>	<i>54408</i>	<i>27628</i>	<i>43046</i>	<i>10436</i>	<i>995</i>	<i>25773</i>	<i>19875</i>
kielecki	13214	6682	10346	3250	112	12303	9615
konecki	7380	3927	5449	1211	53	5299	3889
ostrowiecki	8859	4738	7182	1839	256	2876	2346
skarżyski	7400	3733	5925	1212	183	2485	2021
starachowicki	6751	3444	4829	806	138	2810	2004
m. Kielce	10804	5104	9315	2118	253	x	x
<i>Podregion sandomiersko- jędrzejowski</i>	<i>28809</i>	<i>15273</i>	<i>25891</i>	<i>9471</i>	<i>453</i>	<i>20458</i>	<i>18551</i>
buski	3129	1533	2735	1071	84	2345	2062
jędrzejowski	4939	2805	4507	1289	184	3177	2925
kazimierski	2109	1015	2001	1039	40	1506	1446
opatowski	5297	2659	4832	2070	59	4187	3865
pińczowski	1665	910	1501	530	2	1079	987
sandomierski	4704	2383	4310	1788	35	3121	2899
staszowski	4036	2279	3361	915	43	2702	2235
włoszczowski	2930	1689	2644	769	6	2341	2132
<b>REGION PÓŁNOCNO- -ZACHODNI</b>	<b>302992</b>	<b>169654</b>	<b>247418</b>	<b>52504</b>	<b>9206</b>	<b>133791</b>	<b>110078</b>
<b>LUBUSKIE</b>	<b>59134</b>	<b>32713</b>	<b>47422</b>	<b>10793</b>	<b>944</b>	<b>24778</b>	<b>20056</b>
<i>Podregion gorzowski</i>	<i>21758</i>	<i>11850</i>	<i>17346</i>	<i>3365</i>	<i>355</i>	<i>9413</i>	<i>7626</i>
gorzowski	3111	1829	2557	500	54	2163	1802
międzyrzecki	4587	2454	3667	686	208	2414	1919
ślubicki	2356	1209	1804	390	10	1228	1031
strzelecko-drezdenecki	4637	2495	3714	845	29	2601	2095
sulęciński	1735	918	1365	227	39	1007	779
m. Gorzów Wielkopolski	5332	2945	4239	717	15	x	x
<i>Podregion zielonogórski</i>	<i>37376</i>	<i>20863</i>	<i>30076</i>	<i>7428</i>	<i>589</i>	<i>15365</i>	<i>12430</i>
krośnieński	4363	2451	3486	783	21	1999	1563
nowosolski	6958	4023	5594	1213	107	2811	2276
świebodziński	2359	1261	1902	581	—	1399	1143
zielonogórski	4583	2596	3844	1205	53	2961	2524
żagański	6023	3431	4862	1015	149	2601	2104
żarski	5959	3302	4516	988	76	2534	1941
wschowski	2252	1226	1889	333	72	1060	879
m. Zielona Góra	4879	2573	3983	1310	111	x	x
<b>WIELKOPOLSKIE</b>	<b>134954</b>	<b>78369</b>	<b>111104</b>	<b>21652</b>	<b>6089</b>	<b>64085</b>	<b>53490</b>
<i>Podregion kaliski</i>	<i>26776</i>	<i>16001</i>	<i>22455</i>	<i>4607</i>	<i>1283</i>	<i>13726</i>	<i>11592</i>
jarociński	3309	2023	2751	524	175	1996	1676
kaliski	2497	1404	2150	594	197	2433	2099
kępiński	1714	1075	1420	245	131	1172	978
krotoszyński	3382	2199	2846	572	146	1132	992
ostrowski	6536	3803	5366	1020	112	3187	2590
ostrzeszowski	2482	1568	2063	586	95	1589	1357
pleszewski	3113	1864	2673	656	129	2217	1900
m. Kalisz	3743	2065	3186	410	298	x	x
<i>Podregion koniński</i>	<i>36522</i>	<i>20909</i>	<i>31832</i>	<i>6583</i>	<i>796</i>	<i>19351</i>	<i>17012</i>
gnieźnieński	6802	3919	5756	1139	340	2353	2001
kolski	5200	2984	4596	1242	86	3071	2743

TABL. 28. WYBRANE DANE O BEZROBOTNYCH WEDŁUG REGIONÓW, WOJEWÓDZTW, PODREGIONÓW ORAZ POWIATÓW (cd.)

Stan w końcu grudnia 2011 r.

SELECTED DATA ON UNEMPLOYED PERSONS BY REGIONS, VOIVODSHIPS, SUBREGIONS AND POWIATS (cont.)

As of the end of December 2011

REGIONY REGIONS WOJEWÓDZTWA VOIVODSHIPS PODREGIONY SUBREGIONS POWIATY POWIATS	Ogółem Total	z ogółem of total					
		kobiety women	nie- posiadający prawa do zasiłku unemployed persons not possessing benefit rights	dotychczas niepracujący previously not employed	zwolnieni z przyczyn dotyczących zakładów pracy terminated for company reasons	zamieszkali na wsi in rural areas	
						ogółem total	w tym of which nie- posiadający prawa do zasiłku persons not possessing benefit rights
w osobach in persons							
koniński . . . . .	7780	4372	6881	1489	20	6626	5856
słupecki . . . . .	3958	2170	3500	693	82	2795	2498
turecki . . . . .	4059	2496	3484	637	230	2417	2077
wrzesiński . . . . .	3999	2413	3463	726	17	2089	1837
m. Konin . . . . .	4724	2555	4152	657	21	x	x
<b>Podregion leszczyński . . . . .</b>	<b>20045</b>	<b>11825</b>	<b>15904</b>	<b>2645</b>	<b>1053</b>	<b>10786</b>	<b>8563</b>
gostyński . . . . .	3922	2269	3200	499	180	2226	1797
grodziski . . . . .	1985	1016	1682	343	80	1278	1075
kościański . . . . .	2415	1553	1946	303	2	1318	1084
leszczyński . . . . .	1804	1124	1371	188	138	1646	1261
miedzichodzki . . . . .	1188	765	807	132	80	694	501
nowotomyski . . . . .	1891	1028	1447	260	13	1108	858
rawicki . . . . .	2759	1681	2257	348	300	1375	1121
wolsztyński . . . . .	1566	909	1198	234	50	1141	866
m. Leszno . . . . .	2515	1480	1996	338	210	x	x
<b>Podregion pilski . . . . .</b>	<b>23807</b>	<b>13615</b>	<b>19480</b>	<b>3703</b>	<b>766</b>	<b>11404</b>	<b>9476</b>
chodzieski . . . . .	3086	1814	2586	448	44	1416	1212
czarnkowsko-trzcianecki . . . . .	4783	2748	3964	700	79	2547	2108
pilski . . . . .	6429	3486	5315	1077	228	2277	1922
wągrowiecki . . . . .	4888	2968	3740	828	302	2759	2178
złotowski . . . . .	4621	2599	3875	650	113	2405	2056
<b>Podregion poznański . . . . .</b>	<b>16224</b>	<b>9718</b>	<b>12533</b>	<b>2728</b>	<b>1189</b>	<b>8818</b>	<b>6847</b>
obornicki . . . . .	2261	1436	1766	375	25	1092	861
poznański . . . . .	5383	3176	3731	606	554	3161	2192
szamotulski . . . . .	3611	2205	2919	659	382	1808	1462
średzki . . . . .	3042	1764	2617	837	88	1947	1690
śremski . . . . .	1927	1137	1500	251	140	810	642
<b>Podregion m. Poznań . . . . .</b>	<b>11580</b>	<b>6301</b>	<b>8900</b>	<b>1386</b>	<b>1002</b>	<b>x</b>	<b>x</b>
m. Poznań . . . . .	11580	6301	8900	1386	1002	x	x
<b>ZACHODNIOPOMORSKIE . . . . .</b>	<b>108904</b>	<b>58572</b>	<b>88892</b>	<b>20059</b>	<b>2173</b>	<b>44928</b>	<b>36532</b>
<b>Podregion koszaliński . . . . .</b>	<b>44510</b>	<b>23718</b>	<b>34966</b>	<b>6376</b>	<b>1342</b>	<b>20630</b>	<b>16163</b>
białogardzki . . . . .	4779	2382	3828	631	406	1942	1581
drawski . . . . .	5451	2888	4210	768	106	2394	1886
kolobrzeski . . . . .	3507	1774	2828	778	112	1664	1364
koszaliński . . . . .	5483	3046	4115	840	145	4359	3305
ślawieński . . . . .	4575	2313	3459	547	94	2499	1881
szczecinecki . . . . .	7461	4131	5781	1058	14	3488	2773
świdwiński . . . . .	4296	2326	3347	615	114	2527	1970
wałęcki . . . . .	3448	2047	2759	504	114	1757	1403
m. Koszalin . . . . .	5510	2811	4639	635	237	x	x
<b>Podregion stargardzki . . . . .</b>	<b>27735</b>	<b>15272</b>	<b>22653</b>	<b>5783</b>	<b>395</b>	<b>14546</b>	<b>12121</b>
choszcheński . . . . .	4072	2295	3387	1105	83	2504	2121
gryficki . . . . .	5290	2833	3958	916	14	2897	2195
myśliborski . . . . .	3662	2053	3198	732	102	1779	1591
pyrzycki . . . . .	3617	1906	3081	816	30	2245	1943
stargardzki . . . . .	7605	4297	6124	1399	160	3191	2619
łobeski . . . . .	3489	1888	2905	815	6	1930	1652
<b>Podregion m. Szczecin . . . . .</b>	<b>16942</b>	<b>8507</b>	<b>14878</b>	<b>3540</b>	<b>40</b>	<b>x</b>	<b>x</b>
m. Szczecin . . . . .	16942	8507	14878	3540	40	x	x

TABL. 28. WYBRANE DANE O BEZROBOTNYCH WEDŁUG REGIONÓW, WOJEWÓDZTW, PODREGIONÓW ORAZ POWIATÓW (cd.)

Stan w końcu grudnia 2011 r.

SELECTED DATA ON UNEMPLOYED PERSONS BY REGIONS, VOIVODSHIPS, SUBREGIONS AND POWIATS (cont.)

As of the end of December 2011

REGIONY REGIONS WOJEWÓDZTWA VOIVODSHIPS PODREGIONY SUBREGIONS POWIATY POWIATS	Ogółem Total	Z ogółem Of total					
		kobiety women	nie- posiadający prawa do zasiłku unemployed persons not possessing benefit rights	dotychczas niepracujący previously not employed	zwolnieni z przyczyn dotyczących zakładów pracy terminated for company reasons	zamieszkali na wsi in rural areas	
						ogółem total	w tym of which nie- posiadający prawa do zasiłku persons not possessing benefit rights
w osobach in persons							
<b>Podregion szczeciński</b>	<b>19717</b>	<b>11075</b>	<b>16395</b>	<b>4360</b>	<b>396</b>	<b>9752</b>	<b>8248</b>
goleniowski	4896	2851	3883	998	98	2464	2008
gryfiński	5375	2969	4591	1183	89	3386	2927
kamieński	3951	2212	3153	831	21	2152	1756
policki	4022	2263	3519	1103	183	1750	1557
m. Świnoujście	1473	780	1249	245	5	x	x
<b>REGION POŁUDNIOWO- -ZACHODNI</b>	<b>191604</b>	<b>102548</b>	<b>156453</b>	<b>28311</b>	<b>5797</b>	<b>72983</b>	<b>60644</b>
<b>DOLNOŚLĄSKIE</b>	<b>143575</b>	<b>76375</b>	<b>116025</b>	<b>20255</b>	<b>4134</b>	<b>51277</b>	<b>42240</b>
<b>Podregion jeleniogórski</b>	<b>35209</b>	<b>17970</b>	<b>28976</b>	<b>5113</b>	<b>1181</b>	<b>15027</b>	<b>12478</b>
bolesławiecki	3788	2067	3214	574	5	1945	1650
jaworski	4143	2140	3264	528	39	1898	1535
jeleniogórski	4124	2055	3256	512	323	2328	1839
kamiennogórski	3248	1355	2514	292	88	1352	1042
lubański	4354	2202	3624	633	221	1837	1556
lwówecki	3745	1919	3130	832	99	1953	1652
zgorzelecki	4079	2373	3586	660	109	1529	1348
złotoryjski	4173	2124	3474	623	12	2185	1856
m. Jelenia Góra	3555	1735	2914	459	285	x	x
<b>Podregion legnicko-głogowski</b>	<b>23046</b>	<b>13283</b>	<b>19445</b>	<b>4304</b>	<b>498</b>	<b>7813</b>	<b>6659</b>
głogowski	4360	2778	3737	764	42	1315	1166
górowski	3195	1786	2628	613	152	1942	1625
legnicki	3487	1856	2772	606	56	2081	1662
lubiński	3776	2335	3192	864	181	1020	895
polkowicki	3362	1995	3028	681	13	1455	1311
m. Legnica	4866	2533	4088	776	54	x	x
<b>Podregion wałbrzyski</b>	<b>43939</b>	<b>22744</b>	<b>33897</b>	<b>5463</b>	<b>805</b>	<b>13241</b>	<b>10350</b>
dzierżoniowski	6191	3184	4524	531	190	1077	809
kłodzki	13597	6868	10704	1907	57	5243	4137
świdnicki	7510	4056	5815	857	225	2527	1946
wałbrzyski	11469	6055	8793	1276	271	1446	1128
ząbkowicki	5172	2581	4061	892	62	2948	2330
<b>Podregion wrocławski</b>	<b>25213</b>	<b>13711</b>	<b>21034</b>	<b>3979</b>	<b>846</b>	<b>15196</b>	<b>12753</b>
milicki	2220	1331	1865	321	83	1625	1358
oleśnicki	5493	3146	4687	929	210	2510	2152
oławski	3456	1739	2925	593	82	1324	1150
strzeliński	2331	1184	1918	328	119	1568	1307
średzki	2286	1126	1932	374	91	1939	1654
trzebnicki	3415	1904	2806	583	56	2161	1795
wołowski	3437	1853	2895	595	76	1889	1618
wrocławski	2575	1428	2006	256	129	2180	1719
<b>Podregion m. Wrocław</b>	<b>16168</b>	<b>8667</b>	<b>12673</b>	<b>1396</b>	<b>804</b>	<b>x</b>	<b>x</b>
m. Wrocław	16168	8667	12673	1396	804	x	x
<b>OPOLSKIE</b>	<b>48029</b>	<b>26173</b>	<b>40428</b>	<b>8056</b>	<b>1663</b>	<b>21706</b>	<b>18404</b>
<b>Podregion nyski</b>	<b>24140</b>	<b>12961</b>	<b>19655</b>	<b>3765</b>	<b>739</b>	<b>11487</b>	<b>9459</b>
brzeski	6282	3454	4918	987	203	2782	2183
kluczborski	3283	1966	2754	550	109	1571	1336
namysłowski	2608	1506	2323	334	108	1772	1603

TABL. 28. WYBRANE DANE O BEZROBOTNYCH WEDŁUG REGIONÓW, WOJEWÓDZTW, PODREGIONÓW ORAZ POWIATÓW (cd.)

Stan w końcu grudnia 2011 r.

SELECTED DATA ON UNEMPLOYED PERSONS BY REGIONS, VOIVODSHIPS, SUBREGIONS AND POWIATS (cont.)

As of the end of December 2011

REGIONY REGIONS WOJEWÓDZTWA VOIVODSHIPS PODREGIONY SUBREGIONS POWIATY POWIATS	Ogółem Total	Z ogółem Of total					
		kobiety women	nie- posiadający prawa do zasiłku unemployed persons not possessing benefit rights	dotychczas niepracujący previously not employed	zwolnieni z przyczyn dotyczących zakładów pracy terminated for company reasons	zamieszkali na wsi in rural areas	
						ogółem total	w tym of which nie- posiadający prawa do zasiłku persons not possessing benefit rights
w osobach in persons							
nyski . . . . .	8599	4292	6682	1240	153	4038	3158
prudnicki . . . . .	3368	1743	2978	654	166	1324	1179
<b>Podregion opolski . . . . .</b>	<b>23889</b>	<b>13212</b>	<b>20773</b>	<b>4291</b>	<b>924</b>	<b>10219</b>	<b>8945</b>
głubczycki . . . . .	3050	1665	2781	615	95	1563	1439
kedzierzyńsko-kozielski . . . . .	4484	2562	4030	959	107	1285	1178
krapkowicki . . . . .	2531	1503	2214	417	140	1025	906
oleski . . . . .	2438	1323	1981	480	70	1446	1213
opolski . . . . .	4715	2560	4048	709	246	3759	3214
strzelecki . . . . .	2349	1283	2067	597	67	1141	995
m. Opole . . . . .	4322	2316	3652	514	199	x	x
<b>REGION PÓŁNOCNY . . . . .</b>	<b>353622</b>	<b>197280</b>	<b>285919</b>	<b>60746</b>	<b>8292</b>	<b>164773</b>	<b>134563</b>
<b>KUJAWSKO-POMORSKIE . . . . .</b>	<b>139622</b>	<b>78254</b>	<b>114035</b>	<b>24654</b>	<b>3032</b>	<b>63088</b>	<b>52304</b>
<b>Podregion bydgosko-toruński . . . . .</b>	<b>31110</b>	<b>16904</b>	<b>25366</b>	<b>3814</b>	<b>987</b>	<b>8242</b>	<b>6875</b>
bydgoski . . . . .	4781	2683	3999	693	71	3447	2883
toruński . . . . .	6063	3355	5030	984	181	4795	3992
m. Bydgoszcz . . . . .	12886	6869	10415	1397	429	x	x
m. Toruń . . . . .	7380	3997	5922	740	306	x	x
<b>Podregion grudziądzki . . . . .</b>	<b>40825</b>	<b>23401</b>	<b>33496</b>	<b>7087</b>	<b>873</b>	<b>21535</b>	<b>17916</b>
brodnicki . . . . .	4397	2692	3724	795	28	2500	2154
chełmiński . . . . .	4045	2201	3087	528	27	2549	1929
golubsko-dobrzyński . . . . .	3765	2114	3360	891	4	2235	1993
grudziądzki . . . . .	3948	2340	3186	726	61	3340	2726
sępoleński . . . . .	3603	2016	2858	645	82	2168	1746
świecki . . . . .	6505	3758	5732	1185	270	4508	3990
tucholski . . . . .	3482	1995	2730	733	113	2481	1966
wąbrzeski . . . . .	2945	1644	2298	543	19	1754	1412
m. Grudziądz . . . . .	8135	4641	6521	1041	269	x	x
<b>Podregion włocławski . . . . .</b>	<b>67687</b>	<b>37949</b>	<b>55173</b>	<b>13753</b>	<b>1172</b>	<b>33311</b>	<b>27513</b>
aleksandrowski . . . . .	4402	2245	3534	759	81	2422	1938
inowrocławski . . . . .	14168	8258	11108	2202	38	4976	3969
lipnowski . . . . .	7152	3829	5937	2197	220	5092	4303
mogileński . . . . .	3514	2211	2814	694	126	2138	1748
nakielski . . . . .	6370	3544	4901	1081	408	3607	2851
radziejowski . . . . .	3810	2025	3298	1057	13	2840	2496
rypiński . . . . .	3230	2044	2649	741	12	1983	1650
włocławski . . . . .	8863	4778	7555	2321	83	6838	5861
żniński . . . . .	5753	3345	4453	938	42	3415	2697
m. Włocławek . . . . .	10425	5670	8924	1763	149	x	x
<b>POMORSKIE . . . . .</b>	<b>106667</b>	<b>60589</b>	<b>85683</b>	<b>16277</b>	<b>3335</b>	<b>48460</b>	<b>39171</b>
<b>Podregion gdański . . . . .</b>	<b>22394</b>	<b>13091</b>	<b>18353</b>	<b>4092</b>	<b>773</b>	<b>13584</b>	<b>11183</b>
gdański . . . . .	2504	1567	1998	494	48	1863	1502
kartuski . . . . .	4614	2751	3809	957	31	3888	3230
nowodworski . . . . .	3437	1950	2769	471	228	2365	1926
pucki . . . . .	3435	1825	2804	632	103	1831	1513
wejherowski . . . . .	8404	4998	6973	1538	363	3637	3012

TABL. 28. WYBRANE DANE O BEZROBOTNYCH WEDŁUG REGIONÓW, WOJEWÓDZTW, PODREGIONÓW ORAZ POWIATÓW (dok.)

Stan w końcu grudnia 2010 r.

SELECTED DATA ON UNEMPLOYED PERSONS BY REGIONS, VOIVODSHIPS, SUBREGIONS AND POWIATS (cont.)

As of the end of December 2010

REGIONY WOJEWÓDZTWA PODREGIONY POWIATY	REGIONS VOIVODSHIPS SUBREGIONS POWIATS	Z ogółem Of total						
		Ogółem Total	kobiety women	nie- posiadający prawa do zasiłku unemployed persons not possessing benefit rights	dotychczas niepracujący previously not employed	zwolnieni z przyczyn dotyczących zakładów pracy terminated for company reasons	zamieszkali na wsi in rural areas	
							ogółem total	w tym of which nie- posiadający prawa do zasiłku persons not possessing benefit rights
w osobach in persons								
<b>Podregion słupski</b>		<b>35287</b>	<b>19651</b>	<b>27975</b>	<b>4792</b>	<b>915</b>	<b>18838</b>	<b>14783</b>
bytowski		6782	3900	5055	956	82	4612	3484
chojnicki		7554	4129	5932	1148	385	3382	2703
człuchowski		4863	2817	3802	868	129	3007	2363
łęborski		4295	2493	3703	525	133	1888	1613
słupski		7101	3799	5471	824	87	5949	4620
m. Słupsk		4692	2513	4012	471	99	x	x
<b>Podregion starogardzki</b>		<b>31591</b>	<b>18127</b>	<b>25530</b>	<b>4947</b>	<b>778</b>	<b>16038</b>	<b>13205</b>
kościerski		4071	2258	3480	628	250	2719	2303
kwidzyński		5371	2899	4285	696	83	2622	2160
malborski		4746	2812	3737	727	185	1779	1458
starogardzki		9010	5179	7203	1592	160	4791	3885
tczewski		5264	3040	4389	729	63	2053	1756
sztumski		3129	1939	2436	575	37	2074	1643
<b>Podregion trójmiejski</b>		<b>17395</b>	<b>9720</b>	<b>13825</b>	<b>2446</b>	<b>869</b>	<b>x</b>	<b>x</b>
m. Gdańsk		11067	6050	8833	1759	324	x	x
m. Gdynia		5592	3291	4402	617	502	x	x
m. Sopot		736	379	590	70	43	x	x
<b>WARMIŃSKO-MAZURSKIE</b>		<b>107333</b>	<b>58437</b>	<b>86201</b>	<b>19815</b>	<b>1925</b>	<b>53225</b>	<b>43088</b>
<b>Podregion elbląski</b>		<b>38842</b>	<b>21773</b>	<b>31332</b>	<b>6807</b>	<b>941</b>	<b>19297</b>	<b>15488</b>
braniewski		4360	2394	3591	983	14	2565	2154
działdowski		5767	3454	4480	981	175	3404	2673
elbląski		5292	2946	4300	1033	124	3906	3199
iławski		4472	2666	3555	845	86	2012	1645
nowomiejski		3494	2028	2617	593	37	2685	2020
ostródzki		8212	4566	6476	1542	199	4725	3797
m. Elbląg		7245	3719	6313	830	306	x	x
<b>Podregion etcki</b>		<b>24862</b>	<b>13494</b>	<b>20016</b>	<b>5157</b>	<b>332</b>	<b>12020</b>	<b>9923</b>
ełcki		7906	4124	6364	1775	175	2973	2470
giżycki		3250	1896	2702	597	71	1474	1220
olecki		3027	1690	2452	629	14	1887	1562
piski		6323	3270	5002	1324	45	2994	2447
gołdapski		2180	1337	1777	385	17	1362	1156
węgorzewski		2176	1177	1719	447	10	1330	1068
<b>Podregion olsztyński</b>		<b>43629</b>	<b>23170</b>	<b>34853</b>	<b>7851</b>	<b>652</b>	<b>21908</b>	<b>17677</b>
bartoszycki		6697	3544	5503	1227	42	3579	3004
ketrzyński		6292	3145	5107	1011	48	3312	2776
lidzbarski		3854	2051	3068	648	66	1716	1395
mrażowski		4097	2153	3235	861	81	2178	1718
nidzicki		2243	1330	1671	406	76	1445	1110
olsztyński		7801	4219	5898	1306	200	5377	4144
szczygieński		6405	3510	5180	1270	118	4301	3530
m. Olsztyn		6240	3218	5191	1122	21	x	x

TABL. 29. STOPA BEZROBOCIA WEDŁUG WOJEWÓDZTW, PODREGIONÓW ORAZ POWIATÓW<sup>a)</sup>

Stan w końcu miesiąca

UNEMPLOYMENT RATE<sup>a)</sup> BY VOIVODSHIPS, SUBREGIONS AND POWIATS

As of the end of month

WOJEWÓDZTWA VOIVODSHIPS PODREGIONY SUBREGIONS POWIATY POWIATS	2010		2011											
	06	12	01	02	03	04	05	06	07	08	09	10	11	12
	w % in %													
<b>POLSKA POLAND</b>	<b>11,7</b>	<b>12,4</b>	<b>13,1</b>	<b>13,4</b>	<b>13,3</b>	<b>12,8</b>	<b>12,4</b>	<b>11,9</b>	<b>11,8</b>	<b>11,8</b>	<b>11,8</b>	<b>11,8</b>	<b>12,1</b>	<b>12,5</b>
<b>DOLNOŚLĄSKIE</b>	<b>12,7</b>	<b>13,1</b>	<b>13,8</b>	<b>14,1</b>	<b>13,9</b>	<b>13,3</b>	<b>12,7</b>	<b>12,1</b>	<b>12,0</b>	<b>12,0</b>	<b>11,9</b>	<b>12,0</b>	<b>12,2</b>	<b>12,5</b>
<i>Podregion jeleniogórski</i>	17,5	18,5	19,3	19,6	19,3	18,4	17,7	17,0	16,6	16,5	16,6	16,8	17,1	17,5
Bolesławiecki	14,6	14,9	15,8	15,9	15,5	14,5	13,8	12,7	12,3	11,8	12,1	12,1	12,4	12,6
Jaworski	20,3	23,6	24,9	25,1	24,4	22,9	21,6	21,1	20,8	20,7	21,2	21,4	22,0	23,4
Jeleniogórski	19,1	22,9	23,4	23,7	23,8	22,5	22,0	21,5	21,1	20,9	21,3	21,9	22,0	21,5
Kamiennogórski	22,4	22,1	23,4	24,1	24,0	23,3	21,1	19,8	19,2	18,5	18,9	19,4	20,7	21,6
Lubański	25,3	24,7	25,6	26,0	25,6	24,4	23,6	23,1	22,4	22,5	22,6	22,6	22,9	23,3
Lwówecki	23,3	24,7	25,6	25,8	25,7	24,9	24,1	23,0	22,4	22,5	22,9	23,0	23,7	24,5
Zgorzelecki	14,1	13,2	13,7	14,3	14,1	13,7	13,4	12,8	12,5	12,4	12,3	12,2	12,1	12,4
Złotoryjski	25,2	26,6	28,0	28,3	27,4	26,0	25,5	25,6	25,1	25,3	25,4	25,4	25,5	26,4
m. Jelenia Góra	9,6	10,9	11,2	11,3	10,9	10,8	10,4	10,0	9,9	9,6	9,6	10,0	9,6	9,6
<i>Podregion legnicko-głogowski</i>	<b>11,7</b>	<b>12,4</b>	<b>13,3</b>	<b>13,6</b>	<b>13,4</b>	<b>13,0</b>	<b>12,6</b>	<b>12,1</b>	<b>12,1</b>	<b>12,2</b>	<b>12,2</b>	<b>12,2</b>	<b>12,3</b>	<b>12,6</b>
Głogowski	14,0	14,6	15,2	15,6	15,6	15,5	14,9	14,2	14,2	14,0	13,7	13,7	13,7	14,0
Górowski	24,6	26,6	27,8	28,2	27,7	26,8	26,4	25,3	25,5	25,7	25,3	25,3	25,5	25,9
Legnicki	18,2	20,0	21,4	21,8	21,6	20,9	20,1	19,8	20,0	20,2	20,6	20,6	20,7	21,3
Lubiński	8,5	9,7	10,6	10,8	10,6	9,9	9,5	9,1	9,0	9,3	9,4	9,3	9,6	9,6
Polkowicki	8,9	9,6	9,9	9,9	9,5	9,0	9,0	8,8	8,9	8,8	8,8	8,7	8,9	9,4
m. Legnica	9,6	9,2	10,4	10,7	10,8	10,5	10,2	9,7	9,7	9,8	10,1	10,1	10,0	10,0
<i>Podregion wałbrzyski</i>	<b>19,4</b>	<b>20,0</b>	<b>21,0</b>	<b>21,4</b>	<b>21,2</b>	<b>20,3</b>	<b>19,1</b>	<b>18,3</b>	<b>18,1</b>	<b>18,2</b>	<b>18,2</b>	<b>18,2</b>	<b>18,6</b>	<b>19,1</b>
Dzierżoniowski	22,7	22,3	23,1	22,9	22,1	21,2	19,9	18,7	18,6	18,9	18,7	18,4	18,8	19,3
Kłodzki	23,3	24,7	25,7	25,9	26,0	25,5	24,3	23,5	23,0	23,0	23,1	23,2	23,8	24,4
Świdnicki	13,0	13,8	15,0	15,3	15,2	13,9	12,6	11,8	11,8	11,9	11,9	11,9	12,4	13,1
Wałbrzyski	19,3	19,1	20,1	20,4	20,4	19,8	18,7	18,1	18,0	17,9	18,0	18,0	18,4	18,9
Ząbkowicki	21,5	22,7	24,4	25,6	24,9	23,7	22,5	21,9	21,8	21,6	21,4	21,6	21,9	21,7
<i>Podregion wrocławski</i>	<b>12,4</b>	<b>12,5</b>	<b>13,2</b>	<b>13,5</b>	<b>13,2</b>	<b>12,7</b>	<b>12,1</b>	<b>11,5</b>	<b>11,4</b>	<b>11,4</b>	<b>11,3</b>	<b>11,2</b>	<b>11,5</b>	<b>11,8</b>
Milicki	16,3	17,6	18,5	19,0	18,6	17,6	17,1	16,3	16,2	15,9	16,3	16,2	16,8	17,5
Oleśnicki	15,1	16,1	17,0	17,0	16,4	15,5	15,1	14,6	14,4	14,5	14,2	14,2	14,6	14,6
Oławski	12,0	11,4	11,9	11,9	11,8	11,4	10,7	10,3	10,7	10,9	10,5	10,4	10,7	11,1
Strzelicki	16,7	17,3	18,2	18,8	18,5	18,2	16,8	16,1	15,9	15,6	14,8	14,7	15,0	15,8
Średzki	12,7	13,5	14,0	14,1	13,8	13,2	12,7	12,2	11,9	11,9	12,0	12,2	12,6	13,0
Trzebnicki	13,7	13,6	14,7	15,3	14,8	14,2	13,6	12,8	12,4	12,6	12,5	12,5	12,7	13,1
Wołowski	19,8	21,0	21,9	22,5	22,4	21,8	20,9	19,8	19,1	19,3	19,3	19,3	19,3	20,1
Wrocławski	5,4	5,0	5,2	5,5	5,5	5,3	5,0	4,7	4,6	4,6	4,5	4,4	4,5	4,6
<i>Podregion m. Wrocław</i>	<b>5,6</b>	<b>5,5</b>	<b>5,7</b>	<b>5,8</b>	<b>5,9</b>	<b>5,7</b>	<b>5,5</b>	<b>5,2</b>	<b>5,1</b>	<b>5,0</b>	<b>4,9</b>	<b>4,9</b>	<b>4,8</b>	<b>5,0</b>
m. Wrocław	5,6	5,5	5,7	5,8	5,9	5,7	5,5	5,2	5,1	5,0	4,9	4,9	4,8	5,0
<b>KUJAWSKO-POMORSKIE</b>	<b>15,5</b>	<b>17,0</b>	<b>17,8</b>	<b>18,1</b>	<b>18,0</b>	<b>17,4</b>	<b>16,9</b>	<b>16,3</b>	<b>16,0</b>	<b>15,9</b>	<b>15,9</b>	<b>16,0</b>	<b>16,4</b>	<b>16,9</b>
<i>Podregion bydgosko-toruński</i>	<b>9,2</b>	<b>9,6</b>	<b>10,3</b>	<b>10,5</b>	<b>10,4</b>	<b>10,0</b>	<b>9,7</b>	<b>9,3</b>	<b>9,1</b>	<b>9,1</b>	<b>9,2</b>	<b>9,1</b>	<b>9,1</b>	<b>9,5</b>
Bydgoski	11,9	12,7	13,5	13,5	13,5	13,1	12,8	12,4	12,0	12,1	12,4	12,4	12,7	12,9
Toruński	17,4	17,8	20,1	20,6	20,3	19,7	18,9	17,8	17,5	17,3	17,2	16,5	16,4	17,6
m. Bydgoszcz	7,6	8,0	8,4	8,4	8,3	8,1	7,9	7,7	7,5	7,6	7,7	7,7	7,6	7,9
m. Toruń	7,8	8,2	8,7	9,0	8,8	8,6	8,1	7,7	7,5	7,6	7,7	7,5	7,8	8,0
<i>Podregion grudziądzki</i>	<b>18,4</b>	<b>21,1</b>	<b>22,1</b>	<b>22,4</b>	<b>22,0</b>	<b>21,2</b>	<b>20,5</b>	<b>19,7</b>	<b>19,5</b>	<b>19,2</b>	<b>19,2</b>	<b>19,3</b>	<b>20,0</b>	<b>20,8</b>
Brodnicki	13,7	15,9	17,0	17,3	16,6	15,4	14,8	13,9	13,4	12,7	12,9	13,1	14,0	14,8
Chełmiński	19,2	22,0	23,2	23,5	23,7	23,6	22,9	21,8	21,4	20,6	20,7	20,6	21,9	22,9

a) W % ogółu ludności aktywnej zawodowo.

a) In % of total economically active population.

TABL. 29. STOPA BEZROBOCIA WEDŁUG WOJEWÓDZTW, PODREGIONÓW ORAZ POWIATÓW<sup>a)</sup> (cd.)

Stan w końcu miesiąca

UNEMPLOYMENT RATE BY VOIVODSHIPS, SUBREGIONS AND POWIATS<sup>a)</sup> (cont.)

As of the end of month

WOJEWÓDZTWA VOIVODSHIPS PODREGIONY SUBREGIONS POWIATY POWIATS	2010		2011											
	06	12	01	02	03	04	05	06	07	08	09	10	11	12
			w % in %											
Golubsko-Dobrzyński . . . . .	16,9	21,2	22,3	23,0	23,1	22,1	21,3	20,2	20,9	21,3	21,1	21,1	21,7	22,2
Grudziądzki . . . . .	21,7	27,1	28,7	28,8	28,1	26,8	25,7	24,7	24,3	24,6	24,8	25,1	26,1	27,7
Sępoleński . . . . .	20,8	25,9	26,4	26,7	25,9	24,3	23,4	22,8	23,3	22,2	22,7	23,9	24,7	25,8
Świecki . . . . .	17,2	20,0	20,6	20,9	20,5	19,9	19,3	18,5	17,9	17,6	17,2	17,1	17,3	18,1
Tucholski . . . . .	18,0	19,8	21,1	21,3	21,1	20,3	19,3	18,7	18,1	18,2	18,6	18,5	18,8	19,6
Wąbrzeski . . . . .	18,7	21,0	21,9	21,7	21,4	21,1	20,9	20,5	20,7	20,5	20,4	20,8	20,9	21,6
m. Grudziądz . . . . .	21,7	22,5	23,5	23,9	23,4	22,9	22,4	21,7	21,5	21,1	21,2	21,2	21,7	22,2
<b>Podregion włocławski . . . . .</b>	<b>20,3</b>	<b>22,4</b>	<b>23,3</b>	<b>23,6</b>	<b>23,6</b>	<b>22,8</b>	<b>22,4</b>	<b>21,7</b>	<b>21,4</b>	<b>21,2</b>	<b>21,2</b>	<b>21,4</b>	<b>21,9</b>	<b>22,5</b>
Aleksandrowski . . . . .	18,1	20,6	21,5	21,6	21,1	19,8	19,2	18,7	18,4	18,4	18,8	19,5	20,3	21,1
Inowrocławski . . . . .	20,5	21,7	22,3	22,8	23,0	22,8	22,6	21,7	21,6	21,0	20,9	20,8	21,3	21,8
Lipnowski . . . . .	24,8	28,9	30,4	30,8	31,1	30,3	29,9	28,4	28,3	28,2	28,0	27,8	28,5	28,5
Mogileński . . . . .	21,1	21,5	22,3	22,9	22,4	22,0	21,7	20,8	20,1	19,7	19,2	19,0	19,4	20,1
Nakielski . . . . .	21,7	22,9	24,3	24,5	24,1	22,8	21,9	21,3	20,9	20,7	20,8	21,0	21,9	22,5
Radziejowski . . . . .	19,0	22,9	23,6	24,0	23,9	23,1	22,9	22,7	23,1	22,7	22,8	23,3	23,7	23,7
Rypiński . . . . .	17,9	19,9	21,0	21,3	20,8	19,2	18,2	17,7	17,5	17,5	17,5	17,7	18,1	19,2
Włocławski . . . . .	22,2	26,2	27,0	27,5	27,2	26,2	25,8	25,2	24,8	24,9	25,2	25,4	25,9	27,0
Żniński . . . . .	20,4	21,5	22,7	23,2	23,5	22,7	22,5	21,9	21,6	21,1	21,0	21,3	22,0	22,4
m. Włocławek . . . . .	17,7	19,5	20,0	20,3	20,2	19,7	19,3	18,7	18,4	18,5	18,6	18,9	19,0	19,7
<b>LUBELSKIE . . . . .</b>	<b>12,1</b>	<b>13,1</b>	<b>13,9</b>	<b>14,2</b>	<b>14,2</b>	<b>13,7</b>	<b>13,2</b>	<b>12,7</b>	<b>12,5</b>	<b>12,4</b>	<b>12,4</b>	<b>12,4</b>	<b>12,8</b>	<b>13,3</b>
<b>Podregion bialski . . . . .</b>	<b>13,8</b>	<b>15,2</b>	<b>16,2</b>	<b>16,7</b>	<b>16,8</b>	<b>16,3</b>	<b>15,9</b>	<b>15,2</b>	<b>15,1</b>	<b>15,0</b>	<b>15,0</b>	<b>15,0</b>	<b>15,3</b>	<b>15,8</b>
Bialski . . . . .	12,2	14,0	15,1	15,8	16,1	16,0	15,6	14,8	14,7	14,7	14,8	14,7	15,1	15,2
Parczewski . . . . .	14,3	14,4	15,4	15,7	15,7	15,0	14,6	13,9	13,3	13,0	12,8	13,2	13,6	14,2
Radzyński . . . . .	13,0	13,9	14,5	14,6	14,6	14,3	13,8	13,3	13,4	13,2	13,2	13,0	13,4	14,0
Włodawski . . . . .	18,4	23,0	24,4	24,9	24,4	22,6	21,8	21,2	21,1	20,9	21,0	21,2	21,7	22,7
m. Biała Podlaska . . . . .	14,2	13,9	14,9	15,6	15,9	15,7	15,6	14,9	14,7	14,7	14,7	14,6	15,0	15,2
<b>Podregion chełmsko-zamojski</b>	<b>12,9</b>	<b>14,0</b>	<b>15,0</b>	<b>15,4</b>	<b>15,3</b>	<b>14,7</b>	<b>14,2</b>	<b>13,6</b>	<b>13,5</b>	<b>13,4</b>	<b>13,4</b>	<b>13,5</b>	<b>14,0</b>	<b>14,6</b>
Biłgorajski . . . . .	6,7	7,2	8,2	8,4	8,2	7,9	7,4	6,8	6,8	6,6	6,6	7,0	7,5	8,2
Chełmski . . . . .	15,6	17,7	18,8	19,5	19,2	18,3	17,6	16,8	16,8	16,8	16,7	16,8	17,3	18,2
Hrubieszowski . . . . .	16,3	18,3	19,7	19,9	19,8	19,2	19,1	19,3	19,1	18,8	18,6	18,5	18,9	18,8
Krasnostawski . . . . .	13,3	14,3	15,1	15,7	15,9	15,3	15,1	14,9	14,9	15,0	15,1	15,0	15,2	15,8
Tomaszowski . . . . .	13,3	14,0	15,1	15,5	15,5	14,7	14,0	13,0	13,0	13,2	13,5	13,7	14,5	15,1
Zamojski . . . . .	12,1	14,5	15,4	15,7	15,7	15,0	14,4	13,5	13,2	13,0	13,1	12,9	13,5	14,5
m. Chełm . . . . .	15,2	15,3	16,2	16,7	16,5	15,9	15,6	14,9	15,1	15,1	15,0	15,1	15,4	15,9
m. Zamość . . . . .	14,3	15,1	15,8	15,9	15,9	15,3	14,7	13,8	13,7	13,6	13,5	13,6	13,8	14,2
<b>Podregion lubelski . . . . .</b>	<b>10,6</b>	<b>11,4</b>	<b>12,0</b>	<b>12,2</b>	<b>12,1</b>	<b>11,8</b>	<b>11,4</b>	<b>11,0</b>	<b>10,8</b>	<b>10,7</b>	<b>10,7</b>	<b>10,6</b>	<b>11,0</b>	<b>11,2</b>
Lubartowski . . . . .	14,4	15,9	16,9	17,1	17,0	16,1	15,7	15,3	15,2	15,1	15,2	15,2	15,6	16,4
Lubelski . . . . .	10,0	11,0	11,8	12,1	12,0	11,5	11,2	10,9	10,9	10,9	10,8	10,8	11,1	11,5
Łęczyński . . . . .	10,5	11,5	12,4	12,7	12,4	11,5	10,6	10,2	9,7	9,6	9,4	9,6	10,2	10,6
Świdnicki . . . . .	15,5	18,1	18,3	18,2	18,2	17,8	16,6	15,8	15,3	15,1	15,1	15,1	15,3	15,8
m. Lublin . . . . .	9,1	9,6	9,9	10,1	10,1	10,0	9,9	9,5	9,3	9,3	9,2	9,1	9,4	9,5
<b>Podregion puławski . . . . .</b>	<b>12,3</b>	<b>13,1</b>	<b>14,0</b>	<b>14,2</b>	<b>14,1</b>	<b>13,6</b>	<b>13,0</b>	<b>12,5</b>	<b>12,3</b>	<b>12,2</b>	<b>12,2</b>	<b>12,3</b>	<b>12,7</b>	<b>13,2</b>
Janowski . . . . .	13,3	13,9	14,8	14,9	14,3	13,7	13,2	12,8	13,0	13,1	13,5	13,6	13,8	14,4
Kraśnicki . . . . .	14,7	15,7	16,3	16,2	15,6	14,7	14,1	13,9	13,7	13,7	13,7	14,1	14,4	14,6
Łukowski . . . . .	10,7	11,0	11,9	12,1	12,4	11,9	11,4	10,8	10,8	10,5	10,3	10,4	11,0	11,8
Opolski . . . . .	15,5	16,3	17,1	17,5	17,8	17,4	16,8	16,0	15,5	15,5	15,2	15,2	15,5	16,2
Puławski . . . . .	9,5	10,9	11,9	12,1	12,2	11,9	11,3	10,6	10,0	9,8	10,2	10,2	10,7	11,2
Rycki . . . . .	12,0	12,2	13,2	13,8	14,2	13,3	13,2	12,7	12,7	12,4	11,9	11,6	11,9	12,4

a) W % ogółu ludności aktywnej zawodowo.

a) In % of total economically active population.

TABL. 29. STOPA BEZROBOCIA WEDŁUG WOJEWÓDZTW, PODREGIONÓW ORAZ POWIATÓW<sup>a)</sup> (cd.)

Stan w końcu miesiąca

UNEMPLOYMENT RATE BY VOIVODSHIPS, SUBREGIONS AND POWIATS<sup>a)</sup> (cont.)

As of the end of month

WOJEWÓDZTWA VOIVODSHIPS PODREGIONY SUBREGIONS POWIATY POWIATS	2010		2011											
	06	12	01	02	03	04	05	06	07	08	09	10	11	12
	w % in %													
<b>LUBUSKIE</b>	<b>15,2</b>	<b>15,5</b>	<b>16,6</b>	<b>16,6</b>	<b>16,3</b>	<b>15,7</b>	<b>15,2</b>	<b>14,6</b>	<b>14,5</b>	<b>14,4</b>	<b>14,3</b>	<b>14,4</b>	<b>14,7</b>	<b>15,4</b>
<i>Podregion gorzowski</i>	<i>14,1</i>	<i>14,3</i>	<i>15,4</i>	<i>15,4</i>	<i>15,1</i>	<i>14,6</i>	<i>13,9</i>	<i>13,4</i>	<i>13,3</i>	<i>13,3</i>	<i>13,2</i>	<i>13,4</i>	<i>13,8</i>	<i>14,4</i>
Gorzowski	11,8	11,7	13,1	13,2	13,3	12,8	12,4	11,7	11,6	11,5	11,2	11,0	11,8	12,7
Międzyrzecki	20,2	21,7	22,8	23,1	22,4	21,5	20,9	20,2	20,6	21,0	20,8	20,5	20,6	21,1
Stubiński	21,3	19,0	18,9	18,6	17,3	16,7	15,7	15,1	14,5	14,1	14,0	14,1	14,0	14,5
Strzelecko-Drezdenecki	23,4	23,2	24,5	24,8	24,4	23,4	22,4	22,3	21,9	21,9	22,0	22,6	23,1	24,3
Sulęciński	14,5	14,7	16,1	15,7	15,2	14,4	13,6	13,4	13,3	13,3	13,4	13,2	13,7	14,5
m. Gorzów Wielkopolski	7,8	8,1	9,1	9,2	9,2	9,2	8,7	8,2	8,2	7,9	8,1	8,4	8,9	9,3
<i>Podregion zielonogórski</i>	<i>15,9</i>	<i>16,2</i>	<i>17,4</i>	<i>17,3</i>	<i>17,0</i>	<i>16,4</i>	<i>16,0</i>	<i>15,4</i>	<i>15,2</i>	<i>15,2</i>	<i>15,1</i>	<i>15,0</i>	<i>15,3</i>	<i>16,0</i>
Krośnieński	24,9	24,6	25,6	25,8	25,4	24,4	23,7	22,7	22,9	22,8	22,8	22,8	22,9	23,6
Nowosolski	24,5	25,7	26,7	26,8	26,7	25,6	24,5	23,5	23,2	22,8	22,8	22,9	23,1	24,2
Świebodziński	9,2	8,8	10,0	10,1	9,2	9,3	8,8	8,2	8,3	8,4	8,2	8,4	8,9	9,7
Zielonogórski	14,7	13,9	15,6	15,6	15,4	15,0	14,9	14,5	14,2	14,3	14,3	14,1	14,3	14,9
Żagański	24,4	27,9	29,2	28,1	27,3	26,4	26,0	25,5	25,2	24,6	24,0	23,7	24,1	25,7
Żarski	18,6	17,4	18,6	18,8	18,6	17,8	17,2	16,6	16,4	16,3	16,4	16,5	16,7	17,3
Wschowski	14,6	16,4	17,5	17,3	16,9	16,2	16,0	15,0	14,7	15,3	15,5	15,4	15,8	16,4
m. Zielona Góra	7,7	7,7	8,6	8,5	8,5	8,4	8,3	8,1	8,0	8,0	7,8	7,7	7,9	8,2
<b>ŁÓDZKIE</b>	<b>11,9</b>	<b>12,2</b>	<b>13,0</b>	<b>13,2</b>	<b>13,3</b>	<b>12,9</b>	<b>12,6</b>	<b>12,2</b>	<b>12,1</b>	<b>12,1</b>	<b>12,1</b>	<b>12,1</b>	<b>12,4</b>	<b>12,7</b>
<i>Podregion łódzki</i>	<i>14,1</i>	<i>14,3</i>	<i>15,4</i>	<i>15,8</i>	<i>15,8</i>	<i>15,3</i>	<i>14,9</i>	<i>14,6</i>	<i>14,5</i>	<i>14,5</i>	<i>14,6</i>	<i>14,7</i>	<i>14,9</i>	<i>15,3</i>
Łódzki wschodni	10,1	10,6	12,2	12,3	12,3	11,8	11,4	11,2	11,4	11,4	11,3	11,1	11,2	11,3
Pabianicki	14,3	14,4	15,9	16,5	16,5	16,0	15,5	15,2	15,0	14,9	15,0	15,6	15,5	15,9
Zgiński	16,0	15,8	16,5	16,8	16,8	16,3	16,0	15,8	15,6	15,6	15,7	15,7	16,2	16,5
Brzeziński	12,4	14,5	15,2	15,6	15,6	15,2	14,8	14,2	13,7	14,0	14,2	14,0	14,3	15,0
<i>Podregion m. Łódź</i>	<i>10,1</i>	<i>10,0</i>	<i>10,3</i>	<i>10,5</i>	<i>10,7</i>	<i>10,7</i>	<i>10,7</i>	<i>10,4</i>	<i>10,4</i>	<i>10,4</i>	<i>10,4</i>	<i>10,4</i>	<i>10,6</i>	<i>10,8</i>
m. Łódź	10,1	10,0	10,3	10,5	10,7	10,7	10,7	10,4	10,4	10,4	10,4	10,4	10,6	10,8
<i>Podregion piotrkowski</i>	<i>13,2</i>	<i>13,7</i>	<i>14,4</i>	<i>14,7</i>	<i>14,7</i>	<i>14,1</i>	<i>13,6</i>	<i>13,1</i>	<i>13,1</i>	<i>13,0</i>	<i>13,0</i>	<i>13,2</i>	<i>13,5</i>	<i>14,0</i>
Bełchatowski	9,9	10,4	11,1	11,5	11,4	11,2	10,7	10,2	10,3	10,5	10,6	10,6	11,0	11,6
Opczyński	16,1	15,7	16,6	17,1	17,3	16,9	16,5	15,5	15,1	14,8	14,8	15,4	15,4	15,9
Piotrkowski	11,2	12,4	13,1	13,5	13,6	12,7	12,2	11,8	11,7	11,7	11,9	12,1	12,5	12,6
Radomszczański	14,1	15,2	16,0	16,2	16,3	15,5	15,0	14,5	14,5	14,3	14,2	14,5	14,9	15,3
Tomaszowski	17,1	17,7	18,5	18,6	18,5	17,4	16,8	16,5	16,4	16,4	16,3	16,1	16,5	17,4
m. Piotrków Trybunalski	11,3	11,1	11,5	11,9	11,9	11,5	11,2	11,0	10,9	10,8	10,9	11,0	11,1	11,2
<i>Podregion sieradzki</i>	<i>12,1</i>	<i>12,9</i>	<i>13,9</i>	<i>14,2</i>	<i>14,0</i>	<i>13,5</i>	<i>13,1</i>	<i>12,5</i>	<i>12,3</i>	<i>12,3</i>	<i>12,4</i>	<i>12,4</i>	<i>12,6</i>	<i>13,2</i>
Łaski	15,2	16,8	17,5	17,8	18,0	17,8	17,4	16,8	16,7	16,7	16,9	16,8	16,9	17,2
Pajęczański	14,3	13,8	14,6	14,9	14,6	14,0	13,2	12,3	11,4	11,2	11,4	11,6	12,3	12,9
Poddębicki	11,2	13,2	14,1	14,5	14,3	13,8	13,8	13,1	13,1	13,3	13,3	13,5	13,7	14,3
Sieradzki	11,8	12,5	13,6	14,0	13,8	13,3	12,9	12,3	12,1	12,2	12,3	12,0	12,2	13,1
Wieluński	10,3	11,1	11,9	12,0	11,9	11,4	10,7	10,3	10,2	10,3	10,3	10,3	10,6	11,1
Wieruszowski	10,8	11,5	12,6	13,0	12,8	12,0	12,0	12,0	11,7	11,5	12,2	11,5	11,6	11,6
Zduńskowolski	12,5	13,2	14,6	14,8	14,5	13,9	13,2	12,7	12,4	12,3	12,4	12,7	13,1	13,7
<i>Podregion skierniewicki</i>	<i>11,5</i>	<i>12,1</i>	<i>12,8</i>	<i>13,1</i>	<i>13,1</i>	<i>12,6</i>	<i>12,4</i>	<i>12,0</i>	<i>11,9</i>	<i>11,9</i>	<i>11,7</i>	<i>11,4</i>	<i>11,6</i>	<i>12,1</i>
Kutnowski	17,0	17,4	18,2	18,6	18,7	17,7	17,4	17,1	17,1	17,0	16,9	16,5	16,9	17,4
Łęczycki	11,5	14,0	14,6	14,6	15,0	14,8	14,5	13,9	13,7	13,5	13,6	13,5	13,8	14,3
Łowicki	9,4	10,0	10,7	11,1	11,2	10,9	10,9	10,3	10,0	10,1	9,2	8,9	8,9	9,3
Rawski	8,6	8,6	9,0	9,1	8,9	8,4	8,2	7,6	7,8	7,9	7,8	7,9	8,0	8,6
Skierniewicki	7,4	7,8	8,6	8,8	8,6	8,2	7,9	7,8	7,7	7,8	7,7	7,5	7,9	8,2
m. Skierniewice	9,4	9,4	10,4	10,8	10,5	10,3	10,1	9,9	9,9	10,0	9,6	9,3	9,4	9,8

a) W % ogółu ludności aktywnej zawodowo.

a) In % of total economically active population.

TABL. 29. STOPA BEZROBOCIA WEDŁUG WOJEWÓDZTW, PODREGIONÓW ORAZ POWIATÓW<sup>a)</sup> (cd.)

Stan w końcu miesiąca

UNEMPLOYMENT RATE BY VOIVODSHIPS, SUBREGIONS AND POWIATS<sup>a)</sup> (cont.)

As of the end of month

WOJEWÓDZTWA VOIVODSHIPS PODREGIONY SUBREGIONS POWIATY POWIATS	2010		2011											
	06	12	01	02	03	04	05	06	07	08	09	10	11	12
	w % in %													
<b>MAŁOPOLSKIE</b>	<b>9,6</b>	<b>10,4</b>	<b>11,0</b>	<b>11,2</b>	<b>11,1</b>	<b>10,7</b>	<b>10,3</b>	<b>9,9</b>	<b>9,8</b>	<b>9,8</b>	<b>9,9</b>	<b>9,9</b>	<b>10,1</b>	<b>10,5</b>
<i>Podregion krakowski</i>	<b>9,9</b>	<b>11,1</b>	<b>11,7</b>	<b>12,1</b>	<b>12,1</b>	<b>11,7</b>	<b>11,4</b>	<b>10,9</b>	<b>10,9</b>	<b>10,7</b>	<b>10,8</b>	<b>10,7</b>	<b>10,9</b>	<b>11,2</b>
Bocheński	8,5	8,8	9,3	9,7	9,9	9,6	9,5	9,0	8,9	8,9	9,0	9,2	9,3	9,7
Krakowski	9,7	11,4	12,0	12,2	12,2	12,0	11,6	11,0	10,8	10,5	10,4	10,2	10,4	10,6
Miechowski	7,9	9,7	10,5	11,6	11,5	10,7	10,6	10,3	10,7	10,8	10,9	10,8	10,9	11,3
Myślenicki	12,5	12,8	13,8	14,0	14,0	13,6	13,0	12,9	13,0	12,7	12,8	12,8	12,8	13,2
Proszowicki	9,3	11,9	12,3	12,6	12,2	11,5	11,0	10,8	10,8	10,7	11,0	10,9	11,3	11,6
Wielicki	10,0	10,9	11,5	12,0	12,0	11,6	11,3	10,8	10,5	10,6	10,9	10,9	11,2	11,6
<i>Podregion m. Kraków</i>	<b>4,4</b>	<b>4,7</b>	<b>4,9</b>	<b>5,1</b>	<b>5,1</b>	<b>5,1</b>	<b>4,9</b>	<b>4,7</b>	<b>4,6</b>	<b>4,6</b>	<b>4,6</b>	<b>4,6</b>	<b>4,7</b>	<b>4,9</b>
m. Kraków	4,4	4,7	4,9	5,1	5,1	5,1	4,9	4,7	4,6	4,6	4,6	4,6	4,7	4,9
<i>Podregion nowosądecki</i>	<b>13,4</b>	<b>14,1</b>	<b>14,7</b>	<b>14,9</b>	<b>14,8</b>	<b>14,4</b>	<b>13,7</b>	<b>13,1</b>	<b>13,0</b>	<b>13,1</b>	<b>13,2</b>	<b>13,3</b>	<b>13,6</b>	<b>14,2</b>
Gorlicki	14,3	13,8	14,7	15,1	14,8	14,3	13,3	12,7	12,4	12,3	12,3	12,3	12,4	12,7
Limanowski	18,3	17,2	17,8	18,0	18,0	17,4	16,8	16,4	16,4	16,5	16,8	16,7	17,0	18,1
Nowosądecki	16,7	17,6	18,4	18,6	18,4	17,4	16,5	15,9	15,9	16,0	16,1	16,1	16,8	17,6
Nowotarski	10,0	12,4	12,9	13,0	12,9	12,6	11,7	11,1	11,0	10,9	11,1	11,4	11,7	12,2
Tatrzański	9,7	10,0	10,3	10,3	10,7	10,8	10,9	10,7	10,6	10,7	10,9	11,1	11,4	11,1
m. Nowy Sącz	9,6	9,8	10,5	10,7	10,5	10,6	10,0	9,6	9,5	9,8	9,7	9,4	9,7	10,0
<i>Podregion oświęcimski</i>	<b>11,2</b>	<b>12,7</b>	<b>13,5</b>	<b>13,7</b>	<b>13,7</b>	<b>13,0</b>	<b>12,5</b>	<b>12,0</b>	<b>11,8</b>	<b>11,8</b>	<b>11,9</b>	<b>12,1</b>	<b>12,4</b>	<b>12,8</b>
Chrzanowski	11,5	13,9	14,9	15,3	15,1	14,6	13,8	13,1	12,8	12,8	12,8	12,9	13,1	13,4
Olkuski	13,4	14,2	15,0	15,3	15,1	14,6	14,3	14,0	13,6	13,7	14,0	14,2	14,6	15,0
Oświęcimski	10,9	12,4	13,1	13,3	13,4	12,6	12,1	11,7	11,5	11,5	11,6	11,9	12,1	12,5
Suski	8,7	10,4	11,1	11,4	11,4	10,5	9,8	9,2	9,1	9,2	9,3	9,6	10,1	10,5
Wadowicki	10,7	12,0	12,8	13,0	13,0	12,1	11,7	11,3	11,3	11,2	11,2	11,3	11,7	12,3
<i>Podregion tarnowski</i>	<b>12,1</b>	<b>12,6</b>	<b>13,3</b>	<b>13,4</b>	<b>13,1</b>	<b>12,5</b>	<b>12,0</b>	<b>11,7</b>	<b>11,8</b>	<b>11,9</b>	<b>11,8</b>	<b>11,9</b>	<b>12,2</b>	<b>12,7</b>
Brzeski	12,3	11,9	12,6	12,8	12,7	12,4	11,9	11,3	11,2	11,2	11,3	11,3	11,6	11,9
Dąbrowski	17,6	19,1	20,0	20,1	20,0	19,6	19,0	18,8	18,7	18,8	18,2	18,2	18,8	19,7
Tarnowski	12,6	13,6	14,4	14,5	13,9	13,1	12,4	12,2	12,3	12,4	12,5	12,6	13,0	13,8
m. Tarnów	9,2	9,2	9,5	9,6	9,4	9,0	8,7	8,5	8,6	8,7	8,7	8,7	8,8	9,1
<b>MAZOWIECKIE</b>	<b>9,0</b>	<b>9,7</b>	<b>10,1</b>	<b>10,3</b>	<b>10,4</b>	<b>10,1</b>	<b>9,9</b>	<b>9,6</b>	<b>9,5</b>	<b>9,5</b>	<b>9,5</b>	<b>9,5</b>	<b>9,6</b>	<b>9,9</b>
<i>Podregion ciechanowsko-płocki</i>	<b>15,0</b>	<b>16,3</b>	<b>17,3</b>	<b>17,8</b>	<b>18,0</b>	<b>17,5</b>	<b>17,0</b>	<b>16,5</b>	<b>16,5</b>	<b>16,3</b>	<b>16,2</b>	<b>16,2</b>	<b>16,4</b>	<b>16,8</b>
Ciechanowski	14,5	16,2	17,2	17,7	17,9	17,2	16,9	16,7	16,4	16,5	16,5	16,2	16,6	17,2
Gostyniński	17,2	20,9	21,8	22,3	22,3	21,8	20,1	19,2	19,0	18,9	18,9	18,8	19,7	20,5
Mławski	13,3	14,1	15,0	15,4	15,3	14,6	14,2	13,7	14,2	13,8	13,5	13,3	13,1	13,3
Płocki	17,9	20,1	21,7	22,1	22,5	21,7	21,2	20,5	20,4	19,9	19,7	19,7	20,1	20,6
Płoński	16,5	16,6	17,4	17,7	18,0	17,6	17,1	16,9	16,9	16,7	16,8	16,9	16,8	17,2
Sierpecki	18,1	21,2	22,2	22,6	22,6	22,1	21,9	21,8	22,0	22,0	22,2	22,0	22,5	22,9
Żuromiński	20,8	21,5	22,3	22,7	22,5	21,4	21,4	21,4	21,8	21,5	21,7	21,8	22,2	22,9
m. Płock	10,5	11,0	12,1	12,7	13,0	13,0	12,6	11,9	11,7	11,6	11,4	11,3	11,4	11,5
<i>Podregion ostrołęcko-siedlecki</i>	<b>13,8</b>	<b>14,7</b>	<b>15,4</b>	<b>15,7</b>	<b>15,8</b>	<b>15,5</b>	<b>15,2</b>	<b>14,7</b>	<b>14,6</b>	<b>14,6</b>	<b>14,6</b>	<b>14,6</b>	<b>14,9</b>	<b>15,2</b>
Łosicki	11,2	11,0	12,2	12,6	12,8	12,4	11,6	11,0	11,1	11,1	11,2	11,2	11,8	12,0
Makowski	20,6	21,5	22,7	24,1	24,9	24,4	25,1	24,1	24,0	24,1	24,1	24,6	24,9	25,0
Ostrołęcki	15,0	17,7	18,6	19,2	19,3	19,0	18,2	17,8	17,6	17,3	17,4	17,5	18,0	18,4
Ostrowski	15,3	17,1	18,3	18,7	18,7	18,5	18,4	18,2	17,9	17,8	17,5	17,5	17,4	17,6
Przasnyski	14,2	15,1	16,0	16,2	16,2	15,8	15,2	15,2	15,3	15,4	15,1	15,0	15,3	16,0
Pułtuski	19,4	19,7	20,4	20,6	20,4	20,4	20,9	20,6	20,5	20,9	20,8	20,6	21,1	21,4
Siedlecki	9,2	11,1	11,7	11,9	12,1	11,8	10,9	10,4	10,2	10,1	10,3	10,4	10,7	10,9
Sokołowski	8,7	10,1	10,3	10,4	10,2	9,8	9,4	9,1	9,0	9,2	9,4	9,6	10,2	10,7

a) W % ogółu ludności aktywnej zawodowo.

a) In % of total economically active population.

TABL. 29. STOPA BEZROBOCIA WEDŁUG WOJEWÓDZTW, PODREGIONÓW ORAZ POWIATÓW<sup>a)</sup> (cd.)

Stan w końcu miesiąca

UNEMPLOYMENT RATE BY VOIVODSHIPS, SUBREGIONS AND POWIATS<sup>a)</sup> (cont.)

As of the end of month

WOJEWÓDZTWA VOIVODSHIPS PODREGIONY SUBREGIONS POWIATY POWIATS	2009		2010											
	06	12	01	02	03	04	05	06	07	08	09	10	11	12
	w %						in %							
Węgrowski . . . . .	15,3	15,2	15,6	15,7	15,5	15,2	15,7	15,0	14,8	14,7	14,4	14,3	14,2	14,3
Wyszowski . . . . .	15,7	15,8	16,2	16,5	16,8	16,4	16,5	15,0	14,9	14,8	14,8	14,8	14,9	15,0
m. Ostrołęka . . . . .	14,7	15,1	15,9	16,1	16,3	16,1	15,5	14,9	14,9	14,9	14,9	14,9	14,9	15,2
m. Siedlce . . . . .	9,4	9,6	10,0	10,1	10,3	10,1	9,3	9,1	9,1	9,2	9,4	9,4	9,7	9,9
<b>Podregion radomski . . . . .</b>	<b>21,5</b>	<b>24,0</b>	<b>24,6</b>	<b>24,9</b>	<b>24,8</b>	<b>23,9</b>	<b>23,3</b>	<b>22,8</b>	<b>22,5</b>	<b>22,4</b>	<b>22,5</b>	<b>22,5</b>	<b>22,8</b>	<b>23,5</b>
Białobrzeski . . . . .	12,5	14,7	15,7	15,8	15,9	14,8	14,4	13,8	13,8	13,6	14,0	14,5	15,0	15,5
Kozienicki . . . . .	15,6	17,8	18,6	19,0	19,0	18,4	18,0	17,2	17,3	16,8	17,0	17,1	17,4	18,3
Lipski . . . . .	11,6	15,6	16,2	16,5	16,6	15,7	15,4	14,6	14,1	14,1	14,3	14,6	15,0	15,6
Przysuski . . . . .	23,9	26,5	27,4	27,9	28,0	26,9	26,6	26,7	26,5	25,9	26,1	25,8	26,0	26,6
Radomski . . . . .	28,3	30,8	31,6	31,7	31,3	30,5	29,8	29,2	28,8	28,7	29,0	28,9	29,2	29,9
Szydłowiecki . . . . .	33,7	36,0	36,8	37,5	37,8	36,4	35,2	34,8	35,1	35,3	35,4	35,6	36,3	37,2
Zwoleński . . . . .	15,8	20,6	21,6	21,9	21,6	20,3	19,1	18,7	18,7	18,4	18,3	18,8	19,7	20,2
m. Radom . . . . .	20,8	22,7	22,9	23,0	22,9	22,2	21,6	21,3	20,8	20,7	20,7	20,5	20,7	21,4
<b>Podregion m. st. Warszawa</b>	<b>3,4</b>	<b>3,5</b>	<b>3,6</b>	<b>3,7</b>	<b>3,8</b>	<b>3,7</b>	<b>3,7</b>	<b>3,7</b>	<b>3,7</b>	<b>3,7</b>	<b>3,7</b>	<b>3,6</b>	<b>3,7</b>	<b>3,8</b>
m. st. Warszawa . . . . .	3,4	3,5	3,6	3,7	3,8	3,7	3,7	3,7	3,7	3,7	3,7	3,6	3,7	3,8
<b>Podregion warszawski-wschodni</b>	<b>11,0</b>	<b>11,3</b>	<b>12,0</b>	<b>12,2</b>	<b>12,5</b>	<b>12,1</b>	<b>11,8</b>	<b>11,3</b>	<b>11,3</b>	<b>11,3</b>	<b>11,3</b>	<b>11,3</b>	<b>11,5</b>	<b>11,8</b>
Garwoliński . . . . .	12,3	12,4	12,7	13,0	13,2	12,6	12,0	11,7	11,7	11,6	11,9	12,0	12,0	12,6
Legionowski . . . . .	11,1	11,2	12,3	12,6	13,3	12,9	12,7	12,5	12,4	12,7	12,6	12,3	12,6	12,9
Mmiński . . . . .	9,0	9,5	10,4	10,8	11,2	10,7	10,4	9,8	9,5	9,6	9,6	9,4	9,6	10,0
Nowodworski . . . . .	11,3	12,4	12,8	13,1	13,4	13,2	13,2	13,0	12,9	12,7	12,8	12,9	13,1	13,0
Otwocki . . . . .	8,3	8,4	8,9	9,1	9,3	8,8	8,6	8,3	8,2	8,4	8,3	8,3	8,5	8,7
Wołomiński . . . . .	13,3	13,1	13,9	14,2	14,1	13,7	13,5	12,8	12,9	13,0	12,9	12,9	13,2	13,5
<b>Podregion warszawski-zachodni</b>	<b>7,7</b>	<b>7,9</b>	<b>8,3</b>	<b>8,5</b>	<b>8,5</b>	<b>8,4</b>	<b>8,2</b>	<b>7,9</b>	<b>7,9</b>	<b>7,8</b>	<b>7,8</b>	<b>7,8</b>	<b>8,0</b>	<b>8,1</b>
Grodziski . . . . .	6,2	6,5	6,9	7,1	7,2	7,0	7,0	6,7	6,6	6,6	6,7	6,7	6,8	7,0
Grójecki . . . . .	7,6	7,8	8,2	8,3	8,5	8,3	7,9	7,8	7,8	7,7	7,6	7,6	7,9	8,0
Piaseczyński . . . . .	7,4	7,4	7,7	8,0	8,1	8,0	7,7	7,4	7,3	7,2	7,1	7,0	7,2	7,3
Pruszkowski . . . . .	6,9	6,8	7,1	7,2	7,2	7,0	6,8	6,6	6,6	6,6	6,7	6,8	6,9	7,0
Sochaczewski . . . . .	10,2	10,1	11,2	11,1	11,2	11,0	11,2	10,8	10,8	11,0	10,6	10,4	10,6	10,8
Warszawski zachodni . . . . .	5,5	5,9	6,1	6,3	6,3	6,1	5,9	5,8	5,8	5,8	6,0	6,1	6,3	6,6
Żyrardowski . . . . .	13,4	13,7	14,6	14,9	14,8	14,6	14,8	14,4	14,0	13,8	13,7	13,6	13,5	13,8
<b>OPOLSKIE . . . . .</b>	<b>12,4</b>	<b>13,6</b>	<b>14,6</b>	<b>14,7</b>	<b>14,3</b>	<b>13,6</b>	<b>13,0</b>	<b>12,5</b>	<b>12,5</b>	<b>12,5</b>	<b>12,6</b>	<b>12,6</b>	<b>12,8</b>	<b>13,3</b>
<b>Podregion nyski . . . . .</b>	<b>16,9</b>	<b>18,8</b>	<b>20,3</b>	<b>20,3</b>	<b>19,8</b>	<b>19,0</b>	<b>18,2</b>	<b>17,6</b>	<b>17,4</b>	<b>17,6</b>	<b>17,7</b>	<b>17,6</b>	<b>17,8</b>	<b>18,6</b>
Brzeski . . . . .	18,6	20,5	22,5	22,0	21,7	21,0	20,5	19,8	19,8	20,1	20,2	19,7	19,7	20,9
Kluczborski . . . . .	13,3	15,5	16,7	17,0	16,7	16,0	15,2	14,7	14,6	14,4	13,9	14,0	14,3	15,3
Namysłowski . . . . .	16,3	18,6	19,1	19,8	19,4	18,9	18,8	17,8	17,6	17,5	17,4	17,8	17,8	18,2
Nyski . . . . .	18,2	19,4	21,4	21,5	20,8	19,6	18,4	17,7	17,5	17,7	17,9	18,0	18,3	18,9
Prudnicki . . . . .	15,3	18,6	19,2	19,1	18,5	17,8	17,1	17,1	16,8	16,9	17,6	17,5	17,8	18,0
<b>Podregion opolski . . . . .</b>	<b>9,8</b>	<b>10,6</b>	<b>11,4</b>	<b>11,5</b>	<b>11,2</b>	<b>10,5</b>	<b>10,1</b>	<b>9,7</b>	<b>9,7</b>	<b>9,6</b>	<b>9,7</b>	<b>9,8</b>	<b>9,9</b>	<b>10,3</b>
Głubczycki . . . . .	15,3	17,9	18,8	19,0	18,3	17,8	17,2	16,5	16,6	16,2	16,1	16,3	16,7	17,9
Kędzierzyńsko-Kozielski . . . . .	11,8	13,1	14,4	14,5	14,2	13,5	13,0	12,3	12,3	11,9	12,3	12,2	12,6	12,9
Krapkowicki . . . . .	10,4	10,9	11,6	11,5	10,9	10,2	9,6	9,0	9,1	9,1	9,2	9,3	9,6	10,1
Oleski . . . . .	8,5	8,9	9,5	9,6	9,2	8,9	8,7	8,5	8,9	8,8	9,0	9,2	9,6	10,0
Opolski . . . . .	12,3	13,1	14,0	14,4	14,0	13,2	12,6	12,1	12,1	12,3	12,3	12,4	12,3	12,4
Strzelecki . . . . .	10,9	11,7	12,4	12,2	11,8	10,9	10,4	9,7	9,7	9,6	9,7	9,4	9,5	10,4
m. Opole . . . . .	6,1	6,4	6,8	7,0	6,9	6,3	6,1	6,0	6,0	6,0	6,0	6,1	6,1	6,2

a) W % ogółu ludności aktywnej zawodowo.

a) In % of total economically active population.

TABL. 29. STOPA BEZROBOCIA WEDŁUG WOJEWÓDZTW, PODREGIONÓW ORAZ POWIATÓW<sup>a)</sup> (cd.)

Stan w końcu miesiąca

UNEMPLOYMENT RATE BY VOIVODSHIPS, SUBREGIONS AND POWIATS<sup>a)</sup> (cont.)

As of the end of month

WOJEWÓDZTWA VOIVODSHIPS PODREGIONY SUBREGIONS POWIATY POWIATS	2010		2011											
	06	12	01	02	03	04	05	06	07	08	09	10	11	12
			w % in %											
<b>PODKARPACKIE</b>	<b>15,0</b>	<b>15,4</b>	<b>16,0</b>	<b>16,3</b>	<b>16,1</b>	<b>15,5</b>	<b>15,0</b>	<b>14,7</b>	<b>14,7</b>	<b>14,7</b>	<b>14,8</b>	<b>14,9</b>	<b>15,2</b>	<b>15,7</b>
<i>Podregion krośnieński</i>	<i>16,4</i>	<i>16,3</i>	<i>16,9</i>	<i>17,1</i>	<i>16,8</i>	<i>16,2</i>	<i>15,4</i>	<i>15,1</i>	<i>15,1</i>	<i>15,1</i>	<i>15,2</i>	<i>15,3</i>	<i>15,8</i>	<i>16,3</i>
Bieszczadzki	22,9	22,2	23,0	23,0	22,9	22,0	21,0	20,3	20,2	20,2	20,5	20,7	21,8	22,6
Brzozowski	22,4	22,5	23,2	23,4	23,1	22,2	21,5	21,2	21,2	21,3	21,3	21,4	22,3	23,1
Jasielski	17,3	17,2	17,8	18,0	17,8	17,2	16,5	16,2	16,3	16,4	16,4	16,6	16,9	17,4
Krośnieński	17,6	17,5	18,6	18,7	18,5	17,6	16,8	16,5	16,4	16,5	16,5	16,6	17,0	17,4
Sanocki	13,8	13,2	13,5	13,5	13,3	13,0	12,1	11,9	11,8	11,7	11,8	11,9	12,0	12,5
Leski	22,2	21,8	22,3	22,3	22,0	21,2	19,6	18,6	18,7	18,8	19,3	20,0	21,3	21,9
m. Krosno	7,4	7,4	8,1	8,1	7,9	7,6	7,2	7,0	6,9	6,9	7,0	6,8	6,9	7,1
<i>Podregion przemyski</i>	<i>18,2</i>	<i>18,6</i>	<i>19,3</i>	<i>19,6</i>	<i>19,5</i>	<i>18,7</i>	<i>18,1</i>	<i>17,8</i>	<i>17,7</i>	<i>17,8</i>	<i>17,8</i>	<i>18,0</i>	<i>18,2</i>	<i>18,6</i>
Jarosławski	18,0	18,5	19,2	19,5	19,5	19,0	18,5	18,2	18,0	18,2	18,2	18,2	18,4	18,7
Lubaczowski	17,3	17,9	18,7	18,9	18,4	17,3	16,4	15,9	15,9	16,1	16,5	16,7	16,9	17,7
Przemyski	20,8	20,1	21,0	21,2	20,9	19,9	19,3	18,7	18,5	18,5	18,7	18,8	19,3	19,6
Przeworski	16,2	18,4	18,9	19,3	19,5	18,6	18,0	18,0	17,9	17,9	17,8	18,2	18,4	18,6
m. Przemysł	19,4	18,4	18,7	18,9	18,8	18,5	18,0	17,7	17,7	17,6	17,6	17,6	17,7	18,0
<i>Podregion rzeszowski</i>	<i>12,3</i>	<i>13,1</i>	<i>13,7</i>	<i>13,9</i>	<i>13,8</i>	<i>13,2</i>	<i>12,8</i>	<i>12,6</i>	<i>12,6</i>	<i>12,7</i>	<i>12,7</i>	<i>12,7</i>	<i>13,0</i>	<i>13,5</i>
Kolbuszowski	15,4	16,7	17,5	17,7	17,6	17,2	16,2	15,7	15,4	15,6	15,8	16,2	16,7	17,2
Łańcucki	15,2	16,8	17,7	17,9	17,8	17,1	16,6	16,2	16,0	16,2	16,1	16,3	16,6	17,3
Ropczycko-Sędziszowski	15,8	18,7	19,9	20,6	20,4	19,7	19,2	18,8	19,1	19,1	19,3	19,2	19,6	19,9
Rzeszowski	12,3	13,1	13,8	14,1	13,9	13,2	12,8	12,6	12,6	12,7	12,7	12,8	13,1	13,7
Strzyżowski	20,6	22,5	22,8	22,9	22,4	21,3	21,1	20,8	20,8	21,0	21,2	21,4	21,7	22,6
m. Rzeszów	7,6	7,6	7,9	8,0	7,9	7,6	7,4	7,3	7,4	7,5	7,4	7,3	7,4	7,7
<i>Podregion tarnobrzeski</i>	<i>14,8</i>	<i>15,0</i>	<i>15,7</i>	<i>16,0</i>	<i>15,9</i>	<i>15,3</i>	<i>14,8</i>	<i>14,6</i>	<i>14,7</i>	<i>14,7</i>	<i>14,6</i>	<i>14,7</i>	<i>15,1</i>	<i>15,6</i>
Dębicki	12,0	11,7	12,4	12,7	12,7	12,2	11,9	11,6	11,6	11,5	11,5	11,7	12,2	12,6
Leżajski	18,0	18,3	18,7	19,0	19,1	18,5	18,2	17,7	17,5	17,7	17,4	17,5	18,0	18,8
Mielecki	13,5	13,9	14,3	14,4	14,3	13,7	13,5	13,5	13,9	14,1	14,2	14,3	14,6	15,1
Niżański	22,7	23,6	24,7	25,1	25,1	24,0	23,3	23,0	23,4	23,2	23,1	23,4	23,7	24,3
Stalowowolski	14,5	14,7	15,5	15,8	15,7	15,4	14,6	14,4	14,5	14,1	14,0	14,0	14,1	14,4
Tarnobrzeski	14,4	14,8	15,6	16,1	16,0	14,9	14,0	13,7	13,5	13,7	13,7	13,9	14,4	15,2
m. Tarnobrzeg	13,9	14,2	15,1	15,6	15,6	15,0	14,3	13,9	13,7	13,6	13,4	13,5	13,5	14,5
<b>PODLASKIE</b>	<b>12,2</b>	<b>13,8</b>	<b>14,8</b>	<b>14,9</b>	<b>14,6</b>	<b>14,0</b>	<b>13,6</b>	<b>13,2</b>	<b>13,3</b>	<b>13,3</b>	<b>13,4</b>	<b>13,4</b>	<b>13,7</b>	<b>14,1</b>
<i>Podregion białostocki</i>	<i>13,2</i>	<i>14,1</i>	<i>14,8</i>	<i>15,0</i>	<i>14,8</i>	<i>14,2</i>	<i>13,8</i>	<i>13,5</i>	<i>13,7</i>	<i>13,6</i>	<i>13,6</i>	<i>13,6</i>	<i>13,9</i>	<i>14,2</i>
Białostocki	16,0	17,6	18,4	18,5	18,2	17,4	16,7	16,4	16,7	16,5	16,4	16,6	16,9	17,5
Sokółski	13,7	16,5	17,3	17,3	17,1	16,5	16,5	16,2	16,4	16,4	16,4	16,6	16,7	17,0
m. Białystok	12,0	12,3	12,9	13,1	13,0	12,6	12,2	11,8	12,0	11,9	11,9	11,9	12,1	12,4
<i>Podregion łomżyński</i>	<i>10,2</i>	<i>12,2</i>	<i>13,4</i>	<i>13,5</i>	<i>13,0</i>	<i>12,4</i>	<i>12,2</i>	<i>11,9</i>	<i>11,9</i>	<i>11,9</i>	<i>11,9</i>	<i>12,0</i>	<i>12,3</i>	<i>12,7</i>
Bielski	7,6	9,6	10,7	10,8	10,4	10,0	9,6	9,1	8,9	8,7	8,8	8,9	9,0	9,4
Hajnowski	9,3	12,1	13,1	13,1	12,4	11,6	11,4	10,9	11,0	11,0	10,9	11,0	11,4	11,7
Kolneński	15,5	18,9	20,7	20,8	19,9	18,9	19,0	19,2	18,7	18,8	19,2	18,9	18,9	19,1
Łomżyński	9,6	11,6	12,8	13,1	12,4	11,9	11,5	11,2	11,4	11,5	11,5	11,7	12,1	12,7
Siemiatycki	6,9	9,4	10,1	10,5	10,5	10,2	9,9	9,6	9,9	9,7	9,7	9,4	9,4	9,7
Wysokomazowiecki	7,3	8,0	9,2	9,2	8,9	8,4	8,4	8,3	8,3	8,1	8,0	8,3	8,5	8,7
Zambrowski	12,9	14,7	15,5	15,4	15,2	14,4	14,5	14,5	14,6	14,7	14,5	14,5	14,9	15,6
m. Łomża	14,5	15,8	17,0	17,2	16,5	15,8	15,4	14,9	15,0	15,3	15,2	15,3	15,8	16,4
<i>Podregion suwalski</i>	<i>13,7</i>	<i>15,6</i>	<i>16,8</i>	<i>17,0</i>	<i>16,5</i>	<i>15,8</i>	<i>15,2</i>	<i>14,7</i>	<i>14,6</i>	<i>14,9</i>	<i>15,3</i>	<i>15,3</i>	<i>15,7</i>	<i>16,2</i>
Augustowski	14,9	18,7	19,8	20,0	19,3	18,3	17,4	17,1	16,9	17,4	17,8	18,0	18,6	19,1
Grajewski	19,7	23,1	24,4	24,3	23,1	22,3	21,5	20,9	20,9	21,5	22,3	22,0	22,4	23,0

a) W % ogółu ludności aktywnej zawodowo.

a) In % of total economically active population.

TABL. 29. STOPA BEZROBOCIA WEDŁUG WOJEWÓDZTW, PODREGIONÓW ORAZ POWIATÓW<sup>a)</sup> (cd.)

Stan w końcu miesiąca

UNEMPLOYMENT RATE BY VOIVODSHIPS, SUBREGIONS AND POWIATS<sup>a)</sup> (cont.)

As of the end of month

WOJEWÓDZTWA VOIVODSHIPS PODREGIONY SUBREGIONS POWIATY POWIATS	2010		2011											
	06	12	01	02	03	04	05	06	07	08	09	10	11	12
	w % in %													
Moniecki . . . . .	9,9	12,0	12,6	12,9	12,8	12,4	12,4	12,3	12,0	12,3	12,4	12,3	12,6	12,9
Sejneński . . . . .	18,4	18,9	21,7	21,6	20,7	19,9	20,2	19,7	20,0	20,7	21,4	21,4	21,7	22,2
Suwalski . . . . .	7,9	9,7	10,4	10,9	10,7	10,3	9,4	8,8	8,7	8,6	8,9	8,9	9,5	9,9
m. Suwałki . . . . .	12,0	12,2	13,2	13,9	13,6	12,9	12,3	11,5	11,4	11,4	11,4	11,5	11,9	12,5
<b>POMORSKIE . . . . .</b>	<b>11,8</b>	<b>12,3</b>	<b>13,2</b>	<b>13,5</b>	<b>13,4</b>	<b>12,8</b>	<b>12,3</b>	<b>11,7</b>	<b>11,5</b>	<b>11,5</b>	<b>11,7</b>	<b>11,8</b>	<b>12,1</b>	<b>12,4</b>
<i>Podregion gdański . . . . .</i>	<i>12,5</i>	<i>13,1</i>	<i>14,0</i>	<i>14,3</i>	<i>14,3</i>	<i>13,5</i>	<i>12,9</i>	<i>12,2</i>	<i>11,8</i>	<i>11,7</i>	<i>12,1</i>	<i>12,4</i>	<i>12,7</i>	<i>13,1</i>
Gdański . . . . .	7,9	7,8	8,4	8,8	8,8	8,5	8,0	7,6	7,4	7,3	7,4	7,4	7,5	7,7
Kartuski . . . . .	10,0	10,4	10,9	11,2	11,1	10,7	10,4	9,9	9,8	9,7	10,0	10,1	10,2	10,4
Nowodworski . . . . .	23,7	29,0	30,1	30,3	30,1	28,8	26,9	25,9	24,8	24,6	25,4	26,7	27,4	28,5
Pucki . . . . .	11,3	12,6	13,7	14,2	14,2	13,1	12,3	11,2	10,4	10,3	11,4	12,1	12,7	13,3
Wejherowski . . . . .	15,0	15,1	16,1	16,5	16,4	15,6	14,8	14,2	13,8	13,7	14,2	14,2	14,7	14,9
<i>Podregion słupski . . . . .</i>	<i>18,1</i>	<i>19,2</i>	<i>20,3</i>	<i>20,4</i>	<i>20,2</i>	<i>19,5</i>	<i>18,8</i>	<i>18,1</i>	<i>18,0</i>	<i>17,9</i>	<i>18,0</i>	<i>18,2</i>	<i>18,4</i>	<i>18,9</i>
Bytowski . . . . .	21,4	22,0	23,5	23,2	23,1	22,0	21,3	20,8	20,9	20,6	20,6	20,8	21,3	22,0
Chojnicki . . . . .	18,1	18,2	19,3	19,7	19,5	19,0	18,1	17,5	17,7	17,3	17,8	18,2	18,4	19,2
Człuchowski . . . . .	22,2	24,7	25,6	25,6	25,4	24,8	24,2	23,3	23,1	23,2	22,7	22,7	22,9	23,5
Lęborski . . . . .	17,4	19,9	20,9	21,3	20,9	20,1	19,1	18,0	17,5	17,4	17,7	18,1	18,5	18,8
Słupski . . . . .	21,3	22,5	24,0	24,1	23,8	23,0	22,3	21,2	21,2	21,4	21,5	21,5	21,9	22,4
m. Słupsk . . . . .	11,8	12,3	12,8	13,1	13,1	12,6	12,3	11,7	11,4	11,6	11,7	11,5	11,4	11,3
<i>Podregion starogardzki . . . . .</i>	<i>16,6</i>	<i>17,1</i>	<i>18,6</i>	<i>19,1</i>	<i>19,0</i>	<i>18,4</i>	<i>17,7</i>	<i>16,9</i>	<i>16,7</i>	<i>16,8</i>	<i>16,9</i>	<i>16,8</i>	<i>17,3</i>	<i>17,9</i>
Kościerski . . . . .	14,7	15,2	16,2	16,2	16,1	14,9	14,3	13,7	13,4	13,7	13,8	13,9	14,5	15,1
Kwidzyński . . . . .	10,7	12,7	14,9	15,7	15,9	16,2	15,9	14,9	14,9	15,5	15,1	14,8	15,0	16,0
Malborski . . . . .	22,8	23,4	25,2	26,0	26,0	25,1	24,3	23,4	23,2	23,2	23,0	23,1	23,5	23,8
Starogardzki . . . . .	19,4	19,2	20,5	21,1	20,5	19,7	19,1	18,4	18,1	18,0	18,4	18,5	19,3	20,1
Tczewski . . . . .	14,7	14,2	15,2	15,6	15,7	15,1	14,5	13,4	12,9	12,9	13,0	12,9	13,4	13,8
Sztumski . . . . .	21,5	23,8	26,1	26,7	26,7	25,7	24,8	23,8	24,0	23,9	24,5	23,9	24,5	24,6
<i>Podregion trójmiejski . . . . .</i>	<i>5,3</i>	<i>5,4</i>	<i>5,6</i>	<i>5,8</i>	<i>5,8</i>	<i>5,6</i>	<i>5,3</i>	<i>5,0</i>	<i>5,0</i>	<i>4,9</i>	<i>5,0</i>	<i>5,1</i>	<i>5,2</i>	<i>5,4</i>
m. Gdańsk . . . . .	5,3	5,4	5,7	5,9	5,9	5,8	5,5	5,1	5,1	5,0	5,1	5,2	5,3	5,5
m. Gdynia . . . . .	5,4	5,5	5,7	5,8	5,9	5,6	5,3	5,1	5,0	5,0	5,1	5,1	5,3	5,5
m. Sopot . . . . .	3,6	3,9	4,2	4,2	4,0	3,8	3,6	3,5	3,4	3,5	3,6	3,5	3,7	3,9
<b>ŚLĄSKIE . . . . .</b>	<b>9,6</b>	<b>10,0</b>	<b>10,6</b>	<b>10,8</b>	<b>10,8</b>	<b>10,5</b>	<b>10,1</b>	<b>9,7</b>	<b>9,6</b>	<b>9,6</b>	<b>9,6</b>	<b>9,7</b>	<b>9,9</b>	<b>10,1</b>
<i>Podregion bielski . . . . .</i>	<i>8,9</i>	<i>9,2</i>	<i>9,7</i>	<i>9,8</i>	<i>9,8</i>	<i>9,5</i>	<i>9,2</i>	<i>8,9</i>	<i>8,8</i>	<i>8,8</i>	<i>8,9</i>	<i>9,1</i>	<i>9,3</i>	<i>9,5</i>
Bielski . . . . .	9,3	9,3	9,7	9,8	9,8	9,5	9,2	9,0	9,0	9,0	9,1	9,4	9,7	10,0
Cieszyński . . . . .	9,6	10,0	10,7	10,8	10,9	10,6	10,0	9,6	9,5	9,5	9,6	9,7	10,0	10,2
Żywiecki . . . . .	12,9	14,1	14,5	14,7	14,6	14,3	14,0	13,4	13,2	13,3	13,6	13,7	14,0	14,3
m. Bielsko-Biała . . . . .	5,8	6,0	6,3	6,4	6,4	6,2	6,0	5,8	5,8	5,9	5,9	6,0	6,0	6,2
<i>Podregion bytomski . . . . .</i>	<i>13,5</i>	<i>14,4</i>	<i>15,0</i>	<i>15,4</i>	<i>15,5</i>	<i>15,3</i>	<i>14,9</i>	<i>14,4</i>	<i>14,2</i>	<i>14,2</i>	<i>14,3</i>	<i>14,3</i>	<i>14,5</i>	<i>14,8</i>
Lubliniecki . . . . .	11,7	12,8	13,5	13,9	13,9	13,2	12,7	12,2	12,2	12,2	12,4	12,6	12,7	13,1
Tarnogórski . . . . .	10,3	11,0	12,0	12,3	12,2	11,8	11,4	10,8	10,6	10,4	10,5	10,5	10,7	11,0
m. Bytom . . . . .	16,9	18,1	18,4	19,0	19,4	19,6	19,2	18,7	18,5	18,4	18,3	18,4	18,6	19,1
m. Piekary Śląskie . . . . .	14,0	14,5	14,9	15,2	15,2	15,0	14,7	14,0	14,1	14,3	14,5	14,6	14,5	14,3
<i>Podregion częstochowski . . . . .</i>	<i>12,9</i>	<i>13,5</i>	<i>14,3</i>	<i>14,8</i>	<i>14,8</i>	<i>14,3</i>	<i>13,8</i>	<i>13,4</i>	<i>13,3</i>	<i>13,4</i>	<i>13,3</i>	<i>13,4</i>	<i>13,8</i>	<i>14,2</i>
Częstochowski . . . . .	15,2	17,3	18,4	18,9	18,8	17,9	17,4	17,1	17,0	17,1	17,1	17,3	17,8	18,4
Kłobucki . . . . .	12,2	12,2	13,0	13,7	14,0	13,5	12,7	11,9	11,6	11,6	11,8	12,0	12,5	13,1
Myszkowski . . . . .	18,9	17,8	19,0	19,7	19,9	19,9	19,5	19,1	19,1	18,7	18,0	18,0	18,1	18,9
m. Częstochowa . . . . .	10,9	11,5	12,0	12,4	12,4	11,9	11,6	11,2	11,1	11,3	11,3	11,4	11,7	11,9

a) W % ogółu ludności aktywnej zawodowo.

a) In % of total economically active population.

TABL. 29. STOPA BEZROBOCIA WEDŁUG WOJEWÓDZTW, PODREGIONÓW ORAZ POWIATÓW<sup>a)</sup> (cd.)

Stan w końcu miesiąca

UNEMPLOYMENT RATE BY VOIVODSHIPS, SUBREGIONS AND POWIATS<sup>a)</sup> (cont.)

As of the end of month

WOJEWÓDZTWA VOIVODSHIPS PODREGIONY SUBREGIONS POWIATY POWIATS	2010		2011											
	06	12	01	02	03	04	05	06	07	08	09	10	11	12
			w % in %											
<b>Podregion gliwicki</b>	<b>9,1</b>	<b>9,1</b>	<b>9,6</b>	<b>9,8</b>	<b>9,7</b>	<b>9,5</b>	<b>9,3</b>	<b>8,9</b>	<b>8,9</b>	<b>8,8</b>	<b>8,8</b>	<b>8,7</b>	<b>8,8</b>	<b>9,0</b>
Gliwicki	8,9	9,5	10,0	10,3	10,1	9,8	9,7	9,3	9,2	9,2	9,1	9,1	9,2	9,4
m. Gliwice	6,8	6,8	7,2	7,4	7,3	7,2	7,0	6,6	6,6	6,5	6,5	6,5	6,5	6,6
m. Zabrze	12,8	12,5	13,3	13,2	13,2	12,8	12,6	12,1	12,2	12,2	12,3	12,0	12,1	12,5
<b>Podregion katowicki</b>	<b>6,4</b>	<b>6,8</b>	<b>7,4</b>	<b>7,5</b>	<b>7,6</b>	<b>7,3</b>	<b>7,0</b>	<b>6,6</b>	<b>6,5</b>	<b>6,6</b>	<b>6,7</b>	<b>6,8</b>	<b>6,9</b>	<b>7,0</b>
m. Chorzów	11,9	11,6	12,5	12,7	12,9	12,4	11,8	11,0	10,6	10,6	10,7	10,7	10,8	11,0
m. Katowice	3,5	3,8	4,1	4,3	4,4	4,3	4,3	4,1	4,0	4,0	4,1	4,2	4,3	4,3
m. mysłowice	8,1	9,2	10,1	10,0	10,0	9,7	9,2	8,3	8,2	8,2	8,4	8,4	8,6	8,4
m. Ruda Śląska	7,8	8,5	9,1	9,3	9,1	8,9	8,5	8,1	7,9	7,7	8,1	8,0	8,1	8,2
m. Siemianowice Śląskie	12,4	12,5	13,8	13,7	14,1	13,3	12,9	12,5	12,5	12,7	13,1	13,4	13,7	14,2
m. Świętochłowice	15,9	17,6	18,7	18,8	18,5	16,6	15,4	14,6	15,0	16,3	16,5	17,1	17,2	17,0
<b>Podregion rybnicki</b>	<b>8,5</b>	<b>9,1</b>	<b>9,9</b>	<b>10,0</b>	<b>9,9</b>	<b>9,4</b>	<b>9,0</b>	<b>8,7</b>	<b>8,6</b>	<b>8,5</b>	<b>8,6</b>	<b>8,7</b>	<b>8,9</b>	<b>9,1</b>
Raciborski	7,6	8,2	9,0	9,2	9,2	8,5	8,1	7,6	7,4	7,2	7,3	7,3	7,7	7,9
Rybnicki	10,8	11,4	12,5	12,6	12,1	11,6	11,1	10,9	10,9	10,8	11,0	11,0	11,5	11,8
Wodzisławski	9,6	10,1	11,0	11,4	11,2	10,8	10,5	10,3	10,1	10,0	10,2	10,3	10,6	10,9
m. Jastrzębie-Zdrój	8,3	9,3	9,9	9,6	9,8	9,3	9,1	8,6	8,5	8,4	8,4	8,6	8,7	9,0
m. Rybnik	7,1	7,5	8,0	8,0	7,9	7,6	7,1	6,9	6,9	6,9	7,0	7,1	7,3	7,5
m. Żory	9,8	11,5	12,3	12,5	12,2	11,7	11,1	10,7	10,6	10,6	10,3	10,1	10,1	9,9
<b>Podregion sosnowiecki</b>	<b>13,3</b>	<b>13,6</b>	<b>14,5</b>	<b>14,9</b>	<b>14,8</b>	<b>14,1</b>	<b>13,6</b>	<b>13,2</b>	<b>13,0</b>	<b>12,9</b>	<b>12,9</b>	<b>12,8</b>	<b>13,2</b>	<b>13,4</b>
Będziński	14,5	14,5	15,1	15,2	15,7	15,2	14,4	14,0	13,8	13,7	13,8	13,8	14,3	14,4
Zawierciański	17,3	17,2	18,4	18,7	18,0	17,2	16,8	16,5	16,7	16,6	16,4	16,2	16,5	16,8
m. Dąbrowa Górnicza	10,7	11,1	11,6	11,9	11,7	11,1	10,9	10,6	10,8	10,7	10,7	10,8	11,2	11,4
m. Jaworzno	11,2	11,1	11,8	12,1	12,0	11,4	10,6	10,2	10,1	10,0	9,8	9,5	9,9	10,3
m. Sosnowiec	12,8	13,9	15,0	15,7	15,6	14,9	14,4	13,8	13,2	13,0	13,0	13,0	13,3	13,4
<b>Podregion tyski</b>	<b>5,8</b>	<b>6,0</b>	<b>6,5</b>	<b>6,7</b>	<b>6,7</b>	<b>6,5</b>	<b>6,2</b>	<b>5,9</b>	<b>5,8</b>	<b>5,7</b>	<b>5,7</b>	<b>5,7</b>	<b>5,9</b>	<b>6,1</b>
Mikołowski	6,7	6,8	7,2	7,2	7,5	7,4	7,2	6,9	6,8	6,8	6,9	6,8	7,1	7,1
Pszczynski	6,0	6,0	6,7	7,0	6,9	6,6	6,2	5,9	6,0	6,0	6,0	6,0	6,2	6,6
Bieruńsko-lędziński	4,7	5,1	5,6	5,9	5,9	5,7	5,5	5,2	5,0	4,7	4,7	4,8	5,0	5,1
m. Tychy	5,5	5,8	6,2	6,4	6,3	6,1	5,8	5,5	5,4	5,2	5,2	5,3	5,4	5,5
<b>ŚWIĘTOKRZYSKIE</b>	<b>14,5</b>	<b>15,2</b>	<b>16,1</b>	<b>16,4</b>	<b>16,2</b>	<b>15,5</b>	<b>15,0</b>	<b>14,7</b>	<b>14,6</b>	<b>14,6</b>	<b>14,5</b>	<b>14,4</b>	<b>14,7</b>	<b>15,3</b>
<b>Podregion kielecki</b>	<b>16,7</b>	<b>17,0</b>	<b>18,0</b>	<b>18,2</b>	<b>17,9</b>	<b>17,2</b>	<b>16,6</b>	<b>16,2</b>	<b>16,2</b>	<b>16,1</b>	<b>16,0</b>	<b>15,9</b>	<b>16,3</b>	<b>16,9</b>
Kielecki	17,9	18,8	19,7	20,0	19,6	18,8	18,0	18,1	18,2	18,1	17,9	17,7	17,9	18,7
Konecki	20,3	22,1	23,1	23,7	24,0	23,4	22,5	21,6	21,4	21,4	21,5	21,5	22,0	22,7
Ostrowiecki	20,3	20,6	21,9	22,2	21,9	20,8	20,5	19,8	19,8	19,8	19,5	19,3	19,9	20,8
Skarżyski	24,5	25,6	27,3	27,1	26,7	25,8	25,5	24,9	24,8	24,7	24,6	24,4	25,0	25,7
Starachowicki	17,9	17,3	18,5	18,3	17,6	16,6	15,7	15,4	15,5	15,3	15,3	15,4	15,9	17,2
m. Kielce	10,7	10,6	11,1	11,3	11,2	10,7	10,3	10,0	9,9	9,8	9,8	9,7	9,8	10,0
<b>Podregion sandomiersko- jędrzejowski</b>	<b>11,4</b>	<b>12,5</b>	<b>13,4</b>	<b>13,9</b>	<b>13,7</b>	<b>13,1</b>	<b>12,8</b>	<b>12,4</b>	<b>12,3</b>	<b>12,3</b>	<b>12,3</b>	<b>12,2</b>	<b>12,5</b>	<b>12,9</b>
Buski	7,5	9,0	9,5	9,7	9,4	8,9	8,4	7,8	7,6	7,5	7,6	7,5	7,9	8,6
Jędrzejowski	12,5	13,5	14,1	14,7	15,0	14,2	14,1	13,8	13,6	13,8	13,2	13,0	13,2	13,6
Kazimierski	10,7	11,5	12,2	12,3	12,0	11,8	11,6	11,5	11,8	11,9	12,1	12,3	12,4	12,5
Opatowski	17,7	19,5	21,3	22,2	22,2	21,4	22,0	21,1	20,7	20,7	20,7	20,4	20,8	21,2
Pińczowski	7,7	9,4	10,0	10,3	10,2	9,6	9,3	8,9	8,5	8,7	8,8	8,6	8,8	9,4
Sandomierski	10,9	11,8	12,3	12,6	12,5	12,6	12,0	11,6	11,5	11,7	11,9	12,0	12,3	12,7
Staszowski	11,2	11,8	12,9	13,9	13,8	12,6	11,9	11,8	11,6	11,4	11,5	11,5	11,7	12,5
Włoszczowski	13,3	14,6	16,1	16,1	15,2	14,3	14,0	14,0	14,1	13,8	13,7	13,6	13,7	14,0

a) W % ogółu ludności aktywnej zawodowo.

a) In % of total economically active population.

TABL. 29. STOPA BEZROBOCIA WEDŁUG WOJEWÓDZTW, PODREGIONÓW ORAZ POWIATÓW<sup>a)</sup> (cd.)

Stan w końcu miesiąca

UNEMPLOYMENT RATE BY VOIVODSHIPS, SUBREGIONS AND POWIATS<sup>a)</sup> (cont.)

As of the end of month

WOJEWÓDZTWA VOIVODSHIPS PODREGIONY SUBREGIONS POWIATY POWIATS	2010		2011											
	06	12	01	02	03	04	05	06	07	08	09	10	11	12
	w % in %													
<b>WARMIŃSKO-MAZURSKIE</b>	<b>18,8</b>	<b>20,0</b>	<b>21,1</b>	<b>21,6</b>	<b>21,4</b>	<b>20,5</b>	<b>19,5</b>	<b>18,6</b>	<b>18,5</b>	<b>18,5</b>	<b>18,7</b>	<b>18,9</b>	<b>19,4</b>	<b>20,1</b>
<i>Podregion elbląski</i>	<i>19,2</i>	<i>19,9</i>	<i>20,9</i>	<i>21,4</i>	<i>21,1</i>	<i>20,5</i>	<i>19,7</i>	<i>18,8</i>	<i>18,8</i>	<i>18,9</i>	<i>19,0</i>	<i>19,1</i>	<i>19,5</i>	<i>20,0</i>
Braniewski	28,0	30,9	31,9	32,2	32,2	31,3	30,8	29,7	29,8	29,7	29,5	29,7	30,2	30,8
Działdowski	22,5	23,9	25,0	25,4	24,9	24,6	24,1	22,6	23,2	23,5	22,8	22,9	23,0	23,7
Elbląski	23,4	26,7	27,9	28,4	27,7	26,5	25,3	24,4	24,2	24,5	25,0	25,2	25,4	26,0
Īlawski	11,0	11,3	12,4	12,8	13,1	12,4	11,7	11,0	11,0	10,8	11,0	10,9	11,7	12,5
Nowomiejski	20,1	19,8	21,0	20,8	20,9	19,9	19,4	19,1	19,0	19,2	19,6	20,2	20,7	21,3
Ostródzki	22,1	21,5	22,7	23,3	23,1	22,4	21,4	20,3	20,1	20,2	20,6	20,8	21,3	22,1
m. Elbląg	16,5	16,6	17,2	17,9	17,6	17,3	16,7	15,9	15,6	15,8	15,8	15,9	16,0	15,8
<i>Podregion etcki</i>	<i>22,3</i>	<i>24,5</i>	<i>26,1</i>	<i>26,5</i>	<i>25,9</i>	<i>24,7</i>	<i>23,5</i>	<i>22,6</i>	<i>22,1</i>	<i>22,3</i>	<i>22,6</i>	<i>22,9</i>	<i>23,6</i>	<i>24,4</i>
Īłcki	23,1	24,7	25,9	26,3	26,0	24,8	24,2	23,5	23,2	23,0	23,1	23,5	24,0	24,8
Gizycki	15,5	19,2	20,6	20,9	20,2	18,5	16,6	14,9	14,1	14,1	14,6	15,1	16,2	17,0
Olecki	19,4	21,6	22,9	23,0	22,5	21,8	20,7	20,2	20,1	20,3	20,2	20,2	20,8	22,0
Piski	30,1	31,5	34,2	34,6	33,8	32,1	30,8	30,2	29,5	30,4	30,8	30,9	31,6	32,2
Gołdapski	20,2	22,1	23,3	23,6	22,8	22,7	21,8	20,5	20,7	21,3	22,1	21,6	22,1	22,9
Węgorzewski	24,7	27,4	29,2	30,2	30,0	28,6	27,2	25,5	23,8	23,9	24,7	25,6	26,6	27,9
<i>Podregion olsztyński</i>	<i>17,1</i>	<i>18,2</i>	<i>19,2</i>	<i>19,6</i>	<i>19,6</i>	<i>18,6</i>	<i>17,6</i>	<i>16,8</i>	<i>16,7</i>	<i>16,6</i>	<i>16,8</i>	<i>17,1</i>	<i>17,6</i>	<i>18,3</i>
Bartoszycki	30,0	30,0	31,2	31,3	30,6	29,4	28,4	28,0	28,1	28,0	28,2	28,6	29,2	29,7
Kętrzyński	26,0	27,9	29,2	29,4	29,5	28,6	27,2	26,1	26,0	26,7	26,7	27,1	27,7	28,7
Lidzbarski	25,3	26,3	27,6	28,3	28,5	27,9	27,5	26,0	25,7	25,3	25,3	25,1	25,8	25,8
mraǳowski	17,5	22,0	23,5	24,0	24,1	21,5	18,6	17,1	16,9	17,2	18,2	19,9	20,9	21,7
Nidzicki	18,0	20,3	22,1	23,0	23,1	21,9	20,8	20,0	19,8	19,0	18,6	18,8	19,5	20,9
Olsztyński	18,8	20,3	21,4	22,0	22,3	20,9	19,6	18,7	18,8	18,7	18,9	19,0	19,8	20,7
Szczyckiński	24,7	26,1	27,0	27,0	26,7	25,8	24,9	24,0	23,6	23,2	23,5	23,7	24,4	25,4
m. Olsztyn	7,0	6,9	7,4	7,7	7,9	7,5	7,0	6,5	6,4	6,4	6,5	6,6	6,9	7,2
<b>WIELKOPOLSKIE</b>	<b>8,9</b>	<b>9,2</b>	<b>9,9</b>	<b>10,1</b>	<b>9,9</b>	<b>9,4</b>	<b>9,1</b>	<b>8,7</b>	<b>8,6</b>	<b>8,6</b>	<b>8,6</b>	<b>8,6</b>	<b>8,8</b>	<b>9,2</b>
<i>Podregion kaliski</i>	<i>10,2</i>	<i>10,4</i>	<i>11,3</i>	<i>11,5</i>	<i>11,2</i>	<i>10,5</i>	<i>10,0</i>	<i>9,4</i>	<i>9,2</i>	<i>9,1</i>	<i>9,1</i>	<i>9,1</i>	<i>9,3</i>	<i>9,8</i>
Jarociński	14,3	15,2	16,3	15,9	15,4	13,9	13,6	12,9	12,6	12,4	12,2	12,0	12,2	12,8
Kaliski	7,8	8,5	9,4	9,6	9,3	8,9	8,7	8,2	8,0	7,9	8,1	7,8	7,9	8,5
Kępiński	5,3	5,6	6,4	6,7	6,7	6,2	6,3	6,0	6,0	5,7	5,9	6,2	6,2	6,4
Krotoszyński	11,9	10,5	11,5	11,6	11,5	10,8	10,7	10,1	9,9	9,7	9,8	9,7	10,0	10,4
Ostrowski	11,8	11,8	12,6	13,0	12,5	11,6	10,8	9,9	9,7	9,7	9,7	9,7	9,9	10,5
Ostrzeszowski	9,1	9,7	10,7	11,1	10,9	10,4	9,8	9,2	8,9	8,8	9,2	9,2	9,7	10,6
Pleszewski	12,4	13,1	14,2	14,5	14,1	13,6	12,7	11,9	11,0	11,2	11,2	11,1	11,7	12,6
m. Kalisz	8,4	8,6	9,2	9,4	9,0	8,7	8,3	8,0	7,8	7,8	7,8	7,8	7,6	7,8
<i>Podregion koniński</i>	<i>13,4</i>	<i>14,3</i>	<i>15,2</i>	<i>15,5</i>	<i>15,4</i>	<i>14,8</i>	<i>14,3</i>	<i>13,8</i>	<i>13,7</i>	<i>13,6</i>	<i>13,5</i>	<i>13,5</i>	<i>13,9</i>	<i>14,3</i>
Gnieźnieński	12,5	12,7	13,6	14,1	14,2	13,8	13,5	13,1	12,9	12,7	12,7	12,8	13,0	13,3
Kolski	13,9	14,4	15,3	15,5	15,4	14,9	14,4	14,0	13,7	13,6	14,0	14,4	14,6	15,1
Koniński	14,9	18,1	19,2	19,6	19,4	18,5	17,8	17,0	16,9	16,6	16,6	16,4	17,1	17,7
Słupecki	15,3	16,4	17,1	17,3	16,9	15,9	15,5	15,3	15,3	15,4	15,4	15,6	16,0	16,6
Turecki	11,9	11,9	12,9	13,3	12,9	12,0	11,8	11,2	11,4	11,2	10,8	10,6	10,8	11,4
Wrzesiński	13,7	13,6	14,5	14,4	14,5	14,0	13,6	13,2	13,1	13,2	13,3	13,2	13,5	13,7
m. Konin	12,1	13,5	14,1	14,5	14,5	14,0	13,5	12,8	12,8	12,7	12,4	12,2	12,6	12,7
<i>Podregion leszczyński</i>	<i>8,8</i>	<i>9,1</i>	<i>9,8</i>	<i>9,9</i>	<i>9,6</i>	<i>9,0</i>	<i>8,6</i>	<i>8,1</i>	<i>8,1</i>	<i>8,1</i>	<i>8,1</i>	<i>8,2</i>	<i>8,3</i>	<i>8,8</i>
Gostyński	12,1	12,5	13,4	13,6	13,4	12,6	12,1	11,3	11,3	11,0	11,1	11,4	11,8	12,4
Grodzicki	9,1	8,1	8,6	8,7	8,8	8,5	8,4	8,5	8,8	8,8	8,8	8,9	8,9	9,1

a) W % ogólu ludności aktywnej zawodowo.

a) In % of total economically active population.

TABL. 29. STOPA BEZROBOCIA WEDŁUG WOJEWÓDZTW, PODREGIONÓW ORAZ POWIATÓW<sup>a)</sup> (dok.)

Stan w końcu miesiąca

UNEMPLOYMENT RATE BY VOIVODSHIPS, SUBREGIONS AND POWIATS<sup>a)</sup> (cont.)

As of the end of month

WOJEWÓDZTWA VOIVODSHIPS PODREGIONY SUBREGIONS POWIATY POWIATS	2010		2011											
	06	12	01	02	03	04	05	06	07	08	09	10	11	12
			w % in %											
Kościański . . . . .	9,0	9,0	9,7	9,5	9,4	8,7	8,4	7,8	7,8	7,9	8,1	8,0	8,4	8,7
Leszczyński . . . . .	8,5	9,4	10,0	10,1	9,6	9,1	8,7	8,3	8,1	8,2	8,2	8,4	8,4	8,9
Międzychodzki . . . . .	9,4	8,7	10,2	10,1	8,8	8,1	7,6	6,9	6,3	6,0	6,0	7,0	6,7	8,7
Nowotomyski . . . . .	6,1	6,4	7,2	7,6	7,3	6,8	6,5	6,1	5,9	5,8	5,9	6,0	6,4	6,6
Rawicki . . . . .	11,7	11,7	12,3	12,5	12,1	11,5	10,9	10,4	10,5	10,4	10,4	10,2	10,3	10,8
Wolsztyński . . . . .	5,9	6,4	7,0	7,4	7,0	6,0	5,9	5,4	5,4	5,5	5,6	5,5	5,6	6,1
m. Leszno . . . . .	7,6	8,5	9,1	9,2	9,0	8,5	7,9	7,7	7,7	7,8	7,8	7,9	7,7	7,8
<b>Podregion pільski . . . . .</b>	<b>14,3</b>	<b>14,8</b>	<b>15,6</b>	<b>15,8</b>	<b>15,6</b>	<b>14,9</b>	<b>14,6</b>	<b>14,2</b>	<b>14,0</b>	<b>13,9</b>	<b>14,2</b>	<b>14,3</b>	<b>14,6</b>	<b>15,2</b>
Chodzieski . . . . .	15,9	15,2	15,9	16,0	16,0	15,5	15,4	15,3	15,0	15,0	14,9	14,9	15,1	15,7
Czarnkowsko-Trzcieńsk . . . . .	14,7	15,0	15,9	15,9	15,4	14,3	13,8	13,2	13,0	13,0	13,4	13,5	14,0	14,7
Pільski . . . . .	10,6	11,0	11,7	12,0	11,9	11,6	11,2	10,9	10,7	10,6	10,7	10,8	11,2	11,7
Wągrowiecki . . . . .	18,2	18,7	19,4	19,8	19,9	19,0	18,8	18,2	18,2	18,2	18,9	18,9	19,3	19,9
Złotowski . . . . .	17,3	18,8	19,6	19,8	19,5	18,7	18,3	17,7	17,7	17,7	17,6	17,8	18,0	18,7
<b>Podregion poznański . . . . .</b>	<b>6,9</b>	<b>6,6</b>	<b>7,0</b>	<b>7,2</b>	<b>7,1</b>	<b>6,9</b>	<b>6,7</b>	<b>6,4</b>	<b>6,3</b>	<b>6,3</b>	<b>6,2</b>	<b>6,3</b>	<b>6,4</b>	<b>6,6</b>
Obornicki . . . . .	11,0	10,3	11,2	11,7	11,5	11,1	11,2	10,6	10,2	10,1	10,0	10,1	10,3	10,6
Poznański . . . . .	3,7	3,5	3,7	3,8	3,8	3,7	3,6	3,4	3,3	3,4	3,4	3,5	3,5	3,7
Szamotulski . . . . .	11,2	11,3	11,9	12,3	12,2	11,7	11,1	10,7	10,8	10,7	10,8	10,7	10,8	10,9
Średzki . . . . .	14,2	13,9	14,6	14,8	14,9	14,4	14,4	14,2	13,8	13,5	13,2	13,3	13,4	13,5
Śremski . . . . .	9,2	8,5	9,0	9,2	8,9	8,6	8,0	7,7	7,6	7,6	7,6	7,7	8,0	8,2
<b>Podregion m. Poznań . . . . .</b>	<b>3,3</b>	<b>3,6</b>	<b>3,8</b>	<b>3,9</b>	<b>3,9</b>	<b>3,8</b>	<b>3,7</b>	<b>3,6</b>	<b>3,5</b>	<b>3,5</b>	<b>3,5</b>	<b>3,5</b>	<b>3,6</b>	<b>3,7</b>
m. Poznań . . . . .	3,3	3,6	3,8	3,9	3,9	3,8	3,7	3,6	3,5	3,5	3,5	3,5	3,6	3,7
<b>ZACHODNIOPOMORSKIE</b>	<b>15,9</b>	<b>17,8</b>	<b>18,8</b>	<b>19,0</b>	<b>18,9</b>	<b>18,2</b>	<b>17,5</b>	<b>16,7</b>	<b>16,5</b>	<b>16,3</b>	<b>16,4</b>	<b>16,6</b>	<b>17,0</b>	<b>17,5</b>
<b>Podregion koszaliński . . . . .</b>	<b>17,9</b>	<b>20,6</b>	<b>21,7</b>	<b>21,8</b>	<b>21,7</b>	<b>20,9</b>	<b>20,0</b>	<b>19,1</b>	<b>18,8</b>	<b>18,5</b>	<b>18,6</b>	<b>18,8</b>	<b>19,5</b>	<b>20,4</b>
Białogardzki . . . . .	24,0	30,8	31,8	31,5	30,9	30,2	29,1	27,9	26,8	26,4	26,4	26,3	27,1	28,1
Drawski . . . . .	24,7	25,9	27,2	26,8	26,8	25,8	25,4	25,0	24,7	24,4	23,9	23,9	24,6	26,1
Kołobrzeczki . . . . .	9,7	12,5	13,8	14,0	13,9	13,1	11,7	10,2	9,6	9,6	10,4	10,8	11,6	11,9
Koszaliński . . . . .	22,9	26,7	28,2	28,8	28,6	27,2	25,5	24,6	24,2	23,6	23,8	24,3	25,2	26,5
Sławieński . . . . .	17,6	22,6	23,6	23,6	23,4	22,6	21,8	20,4	20,0	20,0	20,9	21,1	22,4	23,9
Szczecinecki . . . . .	24,1	26,4	27,4	27,3	27,5	25,9	25,5	25,1	25,3	25,1	24,8	24,9	25,5	26,6
Świdwiński . . . . .	24,3	27,5	28,5	27,8	27,7	27,1	26,0	24,4	24,0	23,9	24,0	24,4	25,3	26,9
Wałecki . . . . .	17,9	19,8	21,5	21,7	22,1	21,0	20,4	19,9	19,2	18,5	18,9	18,8	19,2	19,7
m. Koszalin . . . . .	10,5	11,0	11,5	12,1	12,3	12,1	11,5	11,0	10,7	10,6	10,5	10,8	11,1	11,2
<b>Podregion stargardzki . . . . .</b>	<b>20,5</b>	<b>22,6</b>	<b>24,2</b>	<b>24,4</b>	<b>24,2</b>	<b>23,1</b>	<b>22,3</b>	<b>21,4</b>	<b>21,1</b>	<b>21,1</b>	<b>21,3</b>	<b>21,5</b>	<b>21,9</b>	<b>22,6</b>
Choszczeński . . . . .	24,9	26,1	28,4	28,9	28,2	27,3	27,2	25,9	25,8	25,6	25,6	26,0	26,1	26,5
Gryficki . . . . .	20,2	24,0	25,4	25,6	25,3	23,4	21,5	20,0	18,9	18,6	20,2	21,6	23,0	24,0
Myśliborski . . . . .	15,0	16,9	18,0	18,2	17,9	17,6	17,0	16,7	16,5	16,6	16,4	16,2	16,2	16,5
Pyrzycki . . . . .	25,3	28,3	30,0	30,0	29,7	28,0	27,3	26,8	26,9	27,6	27,3	27,6	27,1	27,7
Stargardzki . . . . .	19,2	20,2	21,4	21,6	21,9	21,0	20,2	19,6	19,4	19,2	19,2	19,1	19,5	20,0
Łobeski . . . . .	25,4	27,6	30,1	30,4	29,8	29,1	28,4	27,1	26,8	27,0	26,9	26,6	27,3	29,0
<b>Podregion m. Szczecin . . . . .</b>	<b>9,4</b>	<b>9,7</b>	<b>10,2</b>	<b>10,5</b>	<b>10,7</b>	<b>10,3</b>	<b>10,1</b>	<b>9,8</b>	<b>9,8</b>	<b>9,7</b>	<b>9,7</b>	<b>9,6</b>	<b>9,7</b>	<b>9,9</b>
m. Szczecin . . . . .	9,4	9,7	10,2	10,5	10,7	10,3	10,1	9,8	9,8	9,7	9,7	9,6	9,7	9,9
<b>Podregion szczeciński . . . . .</b>	<b>17,1</b>	<b>19,4</b>	<b>20,5</b>	<b>20,6</b>	<b>20,2</b>	<b>19,7</b>	<b>18,7</b>	<b>17,8</b>	<b>17,4</b>	<b>17,2</b>	<b>17,3</b>	<b>17,4</b>	<b>17,8</b>	<b>18,1</b>
Goleniowski . . . . .	18,1	18,4	19,6	20,0	19,5	19,4	18,7	17,9	17,6	17,1	16,7	16,4	16,3	16,8
Gryfiński . . . . .	19,9	23,4	24,5	24,8	24,4	23,6	22,4	21,6	21,2	21,2	21,1	21,0	21,6	21,9
Kamieński . . . . .	20,0	27,0	28,1	28,1	27,7	26,4	24,3	22,0	21,4	21,5	22,6	24,2	24,9	25,4
Policki . . . . .	17,2	16,1	16,9	17,0	16,6	16,5	16,3	15,9	15,6	15,4	15,3	15,1	15,4	15,6
m. Świnoujście . . . . .	6,7	11,9	12,7	12,3	12,3	11,4	10,4	9,1	8,8	8,6	9,2	9,6	10,6	10,9

a) W % ogółu ludności aktywnej zawodowo.

a) In % of total economically active population.

TABL. 30. BEZROBOTNI WEDŁUG WIEKU, REGIONÓW, WOJEWÓDZTW, PODREGIONÓW I POWIATÓW

Stan w końcu grudnia 2011 r.

UNEMPLOYED PERSONS BY AGE, REGIONS, VOIVODSHIPS, SUBREGIONS AND POWIATS

As of the end of December 2011

REGIONY <i>REGIONS</i> WOJEWÓDZTWA <i>VOIVODSHIPS</i> PODREGIONY <i>SUBREGIONS</i> POWIATY <i>POWIATS</i>	Ogółem <i>Total</i>	W wieku <i>By age</i>				
		do 24 lat <i>24 years and less</i>	25—34	35—44	45—54	55 lat i więcej <i>55 years and more</i>
w osobach <i>in persons</i>						
<b>POLSKA <i>POLAND</i></b>	<b>1982676</b>	<b>416077</b>	<b>581883</b>	<b>373406</b>	<b>385315</b>	<b>225995</b>
<b>REGION CENTRALNY</b>	<b>385391</b>	<b>72859</b>	<b>109148</b>	<b>74311</b>	<b>77784</b>	<b>51289</b>
<b>ŁÓDZKIE</b>	<b>138652</b>	<b>25611</b>	<b>38016</b>	<b>26832</b>	<b>29195</b>	<b>18998</b>
<i>Podregion łódzki</i>	<b>22815</b>	<b>3642</b>	<b>6013</b>	<b>4824</b>	<b>5066</b>	<b>3270</b>
łódzki wschodni	3027	494	758	618	679	478
pabianicki	7587	1156	2023	1601	1694	1113
zgierski	10408	1602	2736	2281	2346	1443
brzeziński	1793	390	496	324	347	236
<i>Podregion m. Łódź</i>	<b>37029</b>	<b>3982</b>	<b>9395</b>	<b>7686</b>	<b>9022</b>	<b>6944</b>
m. Łódź	37029	3982	9395	7686	9022	6944
<i>Podregion piotrkowski</i>	<b>35012</b>	<b>7193</b>	<b>10362</b>	<b>6701</b>	<b>6875</b>	<b>3881</b>
bełchatowski	6740	1482	2267	1119	1229	643
opoczyński	5025	1118	1453	983	1002	469
piotrkowski	4079	1055	1197	726	707	394
radomszczański	6980	1375	1928	1431	1400	846
tomaszowski	8109	1492	2304	1657	1647	1009
m. Piotrków Trybunalski	4079	671	1213	785	890	520
<i>Podregion sieradzki</i>	<b>25265</b>	<b>6468</b>	<b>7061</b>	<b>4319</b>	<b>4650</b>	<b>2767</b>
łaski	3568	823	954	634	708	449
pajęczański	2611	680	771	491	424	245
poddębicki	2484	724	674	417	450	219
sieradzki	6934	1954	1901	1127	1242	710
wieluński	3763	969	1110	592	651	441
wieruszowski	2115	559	585	352	370	249
zduńskowolski	3790	759	1066	706	805	454
<i>Podregion skierniewicki</i>	<b>18531</b>	<b>4326</b>	<b>5185</b>	<b>3302</b>	<b>3582</b>	<b>2136</b>
kutnowski	7302	1550	2041	1473	1449	789
łęczycki	3098	882	862	489	577	288
łowicki	3048	670	862	531	566	419
rawski	1800	494	494	272	332	208
skierniewicki	1252	393	340	177	218	124
m. Skierniewice	2031	337	586	360	440	308
<b>MAZOWIECKIE</b>	<b>246739</b>	<b>47248</b>	<b>71132</b>	<b>47479</b>	<b>48589</b>	<b>32291</b>
<i>Podregion ciechanowsko-płocki</i>	<b>42833</b>	<b>9453</b>	<b>12199</b>	<b>8458</b>	<b>8283</b>	<b>4440</b>
ciechanowski	5785	1159	1573	1022	1321	710
gostyniński	3808	854	1010	741	787	416
mławski	3966	885	1089	714	802	476
płocki	7506	1851	2203	1574	1231	647
płoński	5808	1356	1650	1117	1075	610
sierpecki	4353	1071	1318	835	785	344
żuromiński	3909	999	1093	757	745	315
m. Płock	7698	1278	2263	1698	1537	922
<i>Podregion ostrołęcko-siedlecki</i>	<b>46459</b>	<b>12515</b>	<b>14049</b>	<b>7755</b>	<b>7672</b>	<b>4468</b>
łosicki	1864	579	612	260	274	139
makowski	4662	1277	1388	788	762	447
ostrołęcki	5790	1736	1735	1021	889	409

TABL. 30. BEZROBOTNI WEDŁUG WIEKU, REGIONÓW, WOJEWÓDZTW, PODREGIONÓW I POWIATÓW (cd.)

Stan w końcu grudnia 2011 r.

UNEMPLOYED PERSONS BY AGE, REGIONS, VOIVODSHIPS, SUBREGIONS AND POWIATS (cont.)

As of the end of December 2011

REGIONY REGIONS WOJEWÓDZTWA VOIVODSHIPS PODREGIONY SUBREGIONS POWIATY POWIATS	Ogółem Total	W wieku By age				
		do 24 lat 24 years and less	25—34	35—44	45—54	55 lat i więcej 55 years and more
w osobach in persons						
ostrowski . . . . .	4948	1332	1448	878	798	492
przasnyski . . . . .	3398	949	995	589	564	301
pułtuski . . . . .	4435	1261	1329	735	697	413
siedlecki . . . . .	3111	997	1018	431	453	212
sokołowski . . . . .	2518	774	761	370	342	271
węgrowski . . . . .	3653	1127	991	542	585	408
wyszkowski . . . . .	4350	1202	1192	775	744	437
m. Ostrołęka . . . . .	3967	683	1222	729	836	497
m. Siedlce . . . . .	3763	598	1358	637	728	442
<b>Podregion radomski . . . . .</b>	<b>60088</b>	<b>11541</b>	<b>17225</b>	<b>12163</b>	<b>12371</b>	<b>6788</b>
białobrzeski . . . . .	2142	642	537	321	368	274
kozienicki . . . . .	4767	1032	1352	914	889	580
lipski . . . . .	2580	714	715	450	438	263
przysuski . . . . .	5408	1126	1491	1121	1133	537
radomski . . . . .	16227	3437	4845	3241	3180	1524
szydłowiecki . . . . .	5846	1094	1632	1326	1234	560
zwoleński . . . . .	3098	876	884	528	520	290
m. Radom . . . . .	20020	2620	5769	4262	4609	2760
<b>Podregion m. st. Warszawa . . . . .</b>	<b>41613</b>	<b>3516</b>	<b>12272</b>	<b>8594</b>	<b>9105</b>	<b>8126</b>
m. st. Warszawa . . . . .	41613	3516	12272	8594	9105	8126
<b>Podregion warszawski-wschodni . . . . .</b>	<b>30448</b>	<b>6010</b>	<b>8526</b>	<b>5528</b>	<b>5892</b>	<b>4492</b>
garwoliński . . . . .	5077	1308	1513	802	872	582
legionowski . . . . .	3862	618	1120	761	748	615
miński . . . . .	4479	974	1309	745	849	602
nowodworski . . . . .	3713	792	1018	709	703	491
otwocki . . . . .	3778	685	965	649	802	677
wołomiński . . . . .	9539	1633	2601	1862	1918	1525
<b>Podregion warszawski-zachodni . . . . .</b>	<b>25298</b>	<b>4213</b>	<b>6861</b>	<b>4981</b>	<b>5266</b>	<b>3977</b>
grodziski . . . . .	2202	351	601	435	459	356
grójecki . . . . .	3430	794	958	593	610	475
piaseczyński . . . . .	4968	637	1386	1090	1069	786
pruskowski . . . . .	4275	502	1021	927	947	878
sochaczewski . . . . .	3684	833	1062	613	711	465
warszawski zachodni . . . . .	3113	398	789	606	762	558
żyrardowski . . . . .	3626	698	1044	717	708	459
<b>REGION POŁUDNIOWY . . . . .</b>	<b>331281</b>	<b>72534</b>	<b>97958</b>	<b>61599</b>	<b>64030</b>	<b>35160</b>
<b>MAŁOPOLSKIE . . . . .</b>	<b>145094</b>	<b>38077</b>	<b>43042</b>	<b>25964</b>	<b>25321</b>	<b>12690</b>
<b>Podregion krakowski . . . . .</b>	<b>27778</b>	<b>8206</b>	<b>8206</b>	<b>4544</b>	<b>4451</b>	<b>2371</b>
bocheński . . . . .	3766	1312	1152	555	512	235
krakowski . . . . .	9204	2254	2732	1593	1669	956
miechowski . . . . .	2378	879	733	327	286	153
myślenicki . . . . .	6051	1944	1698	1014	952	443
proszowicki . . . . .	2140	860	636	267	254	123
wielicki . . . . .	4239	957	1255	788	778	461
<b>Podregion m. Kraków . . . . .</b>	<b>19400</b>	<b>2338</b>	<b>6060</b>	<b>3825</b>	<b>4231</b>	<b>2946</b>
m. Kraków . . . . .	19400	2338	6060	3825	4231	2946

TABL. 30. BEZROBOTNI WEDŁUG WIEKU, REGIONÓW, WOJEWÓDZTW, PODREGIONÓW I POWIATÓW (cd.)

Stan w końcu grudnia 2011 r.

UNEMPLOYED PERSONS BY AGE, REGIONS, VOIVODSHIPS, SUBREGIONS AND POWIATS (cont.)

As of the end of December 2011

REGIONY WOJEWÓDZTWA PODREGIONY POWIATY	REGIONS VOIVODSHIPS SUBREGIONS POWIATS	Ogółem Total	W wieku By age				
			do 24 lat 24 years and less	25—34	35—44	45—54	55 lat i więcej 55 years and more
w osobach in persons							
<b>Podregion nowosądecki</b>		<b>44238</b>	<b>12719</b>	<b>12982</b>	<b>8277</b>	<b>7251</b>	<b>3009</b>
gorlicki		5870	1687	1788	1080	991	324
limanowski		10135	3047	2990	2013	1557	528
nowosądecki		12726	3796	3791	2423	1999	717
nowotarski		7847	2417	2102	1356	1290	682
tatrzański		3175	787	892	554	540	402
m. Nowy Sącz		4485	985	1419	851	874	356
<b>Podregion oświęcimski</b>		<b>29876</b>	<b>7452</b>	<b>8882</b>	<b>5221</b>	<b>5557</b>	<b>2764</b>
chrzanowski		5664	1274	1786	979	1080	545
olkuski		7070	1705	2232	1218	1298	617
oświęcimski		6673	1444	2020	1225	1348	636
suski		3321	1102	932	539	487	261
wadowicki		7148	1927	1912	1260	1344	705
<b>Podregion tarnowski</b>		<b>23802</b>	<b>7362</b>	<b>6912</b>	<b>4097</b>	<b>3831</b>	<b>1600</b>
brzeski		4186	1384	1209	704	599	290
dąbrowski		4859	1618	1418	841	732	250
tarnowski		9423	3270	2662	1529	1391	571
m. Tarnów		5334	1090	1623	1023	1109	489
<b>ŚLĄSKIE</b>		<b>186187</b>	<b>34457</b>	<b>54916</b>	<b>35635</b>	<b>38709</b>	<b>22470</b>
<b>Podregion bielski</b>		<b>25727</b>	<b>4887</b>	<b>7301</b>	<b>4989</b>	<b>5384</b>	<b>3166</b>
bielski		5252	923	1506	1025	1130	668
cieszyński		7034	1561	2001	1280	1398	794
żywiecki		7430	1682	2029	1455	1469	795
m. Bielsko-Biała		6011	721	1765	1229	1387	909
<b>Podregion bytomski</b>		<b>22212</b>	<b>4403</b>	<b>6483</b>	<b>4249</b>	<b>4674</b>	<b>2403</b>
lubliniecki		3478	909	1020	604	639	306
tarnogórski		5351	1116	1630	965	1093	547
m. Bytom		10707	1844	2977	2186	2415	1285
m. Piekary Śląskie		2676	534	856	494	527	265
<b>Podregion częstochowski</b>		<b>31050</b>	<b>4860</b>	<b>9062</b>	<b>6046</b>	<b>6779</b>	<b>4303</b>
częstochowski		8113	1442	2368	1556	1727	1020
kłobucki		4268	993	1296	776	797	406
myszkowski		4760	867	1492	970	940	491
m. Częstochowa		13909	1558	3906	2744	3315	2386
<b>Podregion gliwicki</b>		<b>17559</b>	<b>3196</b>	<b>5059</b>	<b>3393</b>	<b>3737</b>	<b>2174</b>
gliwicki		3401	757	979	621	681	363
m. Gliwice		6407	934	1887	1188	1402	996
m. Zabrze		7751	1505	2193	1584	1654	815
<b>Podregion katowicki</b>		<b>24806</b>	<b>4347</b>	<b>7545</b>	<b>4775</b>	<b>5291</b>	<b>2848</b>
m. Chorzów		4459	734	1240	958	1014	513
m. Katowice		8786	1308	2637	1699	1943	1199
m. Mysłowice		2449	488	777	482	489	213
m. Ruda Śląska		3828	844	1222	672	748	342
m. Siemianowice Śląskie		3022	530	947	566	638	341
m. Świętochłowice		2262	443	722	398	459	240
<b>Podregion rybnicki</b>		<b>20155</b>	<b>4994</b>	<b>6070</b>	<b>3695</b>	<b>3574</b>	<b>1822</b>
raciborski		2794	627	797	467	556	347
rybnicki		2053	581	612	325	367	168
wodziszawski		5376	1447	1637	963	920	409

TABL. 30. BEZROBOTNI WEDŁUG WIEKU, REGIONÓW, WOJEWÓDZTW, PODREGIONÓW I POWIATÓW (cd.)

Stan w końcu grudnia 2011 r.

UNEMPLOYED PERSONS BY AGE, REGIONS, VOIVODSHIPS, SUBREGIONS AND POWIATS (cont.)

As of the end of December 2011

REGIONY REGIONS WOJEWÓDZTWA VOIVODSHIPS PODREGIONY SUBREGIONS POWIATY POWIATS	Ogółem Total	W wieku By age				
		do 24 lat 24 years and less	25—34	35—44	45—54	55 lat i więcej 55 years and more
w osobach in persons						
m. Jastrzębie-Zdrój . . . . .	3726	981	1039	863	595	248
m. Rybnik . . . . .	4409	968	1379	768	876	418
m. Żory . . . . .	1797	390	606	309	260	232
<b>Podregion sosnowiecki . . . . .</b>	<b>34037</b>	<b>5492</b>	<b>10266</b>	<b>6667</b>	<b>7180</b>	<b>4432</b>
będziński . . . . .	7110	1006	2215	1487	1490	912
zawierciański . . . . .	7328	1360	2137	1514	1493	824
m. Dąbrowa Górnicza . . . . .	6299	826	1898	1212	1413	950
m. Jaworzno . . . . .	3001	736	879	522	577	287
m. Sosnowiec . . . . .	10299	1564	3137	1932	2207	1459
<b>Podregion tyski . . . . .</b>	<b>10641</b>	<b>2278</b>	<b>3130</b>	<b>1821</b>	<b>2090</b>	<b>1322</b>
mikołowski . . . . .	2780	596	754	495	559	376
pszczyński . . . . .	2997	835	866	496	530	270
bieruńsko-lędziński . . . . .	1306	289	432	216	241	128
m. Tychy . . . . .	3558	558	1078	614	760	548
<b>REGION WSCHODNI . . . . .</b>	<b>417786</b>	<b>96616</b>	<b>131717</b>	<b>76922</b>	<b>73786</b>	<b>38745</b>
<b>LUBELSKIE . . . . .</b>	<b>122441</b>	<b>28908</b>	<b>41106</b>	<b>21318</b>	<b>20049</b>	<b>11060</b>
<b>Podregion bialski . . . . .</b>	<b>19482</b>	<b>4628</b>	<b>6301</b>	<b>3458</b>	<b>3284</b>	<b>1811</b>
bialski . . . . .	6598	1698	2152	1163	1023	562
parczewski . . . . .	2093	509	647	363	357	217
radzyński . . . . .	3609	1077	1192	577	495	268
włodawski . . . . .	3507	779	1077	649	644	358
m. Biała Podlaska . . . . .	3675	565	1233	706	765	406
<b>Podregion chełmsko-zamojski . . . . .</b>	<b>40306</b>	<b>9803</b>	<b>13583</b>	<b>6951</b>	<b>6629</b>	<b>3340</b>
biłgorajski . . . . .	3975	1112	1369	602	569	323
chełmski . . . . .	5532	1324	1823	1084	918	383
hrubieszowski . . . . .	5392	1355	1797	970	817	453
krasnostawski . . . . .	4771	1261	1639	780	722	369
tomaszowski . . . . .	5912	1525	2030	966	938	453
zamojski . . . . .	6285	1771	2147	1002	907	458
m. Chełm . . . . .	4102	735	1426	776	804	361
m. Zamość . . . . .	4337	720	1352	771	954	540
<b>Podregion lubelski . . . . .</b>	<b>34745</b>	<b>6829</b>	<b>11888</b>	<b>6413</b>	<b>5917</b>	<b>3698</b>
lubartowski . . . . .	5860	1415	1885	1082	911	567
lubelski . . . . .	6135	1701	2229	993	761	451
łęczyński . . . . .	2586	803	852	393	360	178
świdnicki . . . . .	4062	796	1337	768	733	428
m. Lublin . . . . .	16102	2114	5585	3177	3152	2074
<b>Podregion puławski . . . . .</b>	<b>27908</b>	<b>7648</b>	<b>9334</b>	<b>4496</b>	<b>4219</b>	<b>2211</b>
janowski . . . . .	3634	1016	1227	574	549	268
kraśnicki . . . . .	6371	1817	2211	899	955	489
łukowski . . . . .	5232	1635	1710	831	718	338
opolski . . . . .	4461	1150	1478	781	674	378
puławski . . . . .	5459	1275	1796	1002	884	502
rycki . . . . .	2751	755	912	409	439	236

TABL. 30. BEZROBOTNI WEDŁUG WIEKU, REGIONÓW, WOJEWÓDZTW, PODREGIONÓW I POWIATÓW (cd.)

Stan w końcu grudnia 2011 r.

UNEMPLOYED PERSONS BY AGE, REGIONS, VOIVODSHIPS, SUBREGIONS AND POWIATS (cont.)

As of the end of December 2011

REGIONY REGIONS WOJEWÓDZTWA VOIVODSHIPS PODREGIONY SUBREGIONS POWIATY POWIATS	Ogółem Total	W wieku By age				
		do 24 lat 24 years and less	25—34	35—44	45—54	55 lat i więcej 55 years and more
w osobach in persons						
<b>PODKARPACKIE</b>	<b>146208</b>	<b>34775</b>	<b>45578</b>	<b>28740</b>	<b>25699</b>	<b>11416</b>
<i>Podregion krośnieński</i>	<b>35495</b>	<b>7749</b>	<b>11141</b>	<b>7457</b>	<b>6513</b>	<b>2635</b>
bieszczadzki	2119	522	661	394	350	192
brzozowski	6918	1452	2037	1568	1383	478
jasielski	9780	2155	3068	2145	1737	675
krośnieński	6614	1484	2205	1397	1119	409
sanocki	5093	1211	1536	950	961	435
leski	2763	571	839	586	526	241
m. Krosno	2208	354	795	417	437	205
<i>Podregion przemyski</i>	<b>31620</b>	<b>7363</b>	<b>10237</b>	<b>6242</b>	<b>5497</b>	<b>2281</b>
jarosławski	9684	2239	3234	1835	1610	766
lubaczowski	4515	1154	1361	872	859	269
przemyski	5584	1418	1775	1101	959	331
przeworski	6500	1812	2186	1204	915	383
m. Przemysł	5337	740	1681	1230	1154	532
<i>Podregion rzeszowski</i>	<b>38161</b>	<b>9154</b>	<b>11836</b>	<b>7373</b>	<b>6557</b>	<b>3241</b>
kolbuszowski	4114	1111	1194	778	731	300
łańcucki	5442	1291	1679	1023	956	493
ropczycko-sędziszowski	5482	1737	1635	1028	743	339
rzeszowski	8671	2272	2607	1717	1402	673
strzyżowski	6024	1421	1840	1285	1061	417
m. Rzeszów	8428	1322	2881	1542	1664	1019
<i>Podregion tarnobrzeski</i>	<b>40932</b>	<b>10509</b>	<b>12364</b>	<b>7668</b>	<b>7132</b>	<b>3259</b>
dębicki	7534	2245	2294	1388	1180	427
leżajski	5428	1457	1746	1004	834	387
mielecki	9378	2677	2649	1669	1592	791
nizański	5828	1408	1690	1118	1126	486
stalowowolski	6591	1500	2012	1184	1255	640
tarnobrzeski	3271	746	993	693	574	265
m. Tarnobrzeg	2902	476	980	612	571	263
<b>PODLASKIE</b>	<b>65920</b>	<b>14737</b>	<b>19175</b>	<b>11288</b>	<b>12860</b>	<b>7860</b>
<i>Podregion białostocki</i>	<b>28373</b>	<b>5262</b>	<b>8532</b>	<b>5055</b>	<b>5727</b>	<b>3797</b>
białostocki	8053	1666	2301	1373	1642	1071
sokólski	4794	1208	1267	883	898	538
m. Białostok	15526	2388	4964	2799	3187	2188
<i>Podregion łomżyński</i>	<b>20220</b>	<b>5196</b>	<b>5846</b>	<b>3279</b>	<b>3776</b>	<b>2123</b>
bielski	2104	532	626	313	396	237
hajnowski	2039	305	630	348	472	284
kolneński	3116	985	905	524	504	198
łomżyński	2417	741	726	405	362	183
siemiatycki	1630	424	441	261	290	214
wysokomazowiecki	2330	730	680	309	357	254
zambrowski	2725	753	761	455	513	243
m. Łomża	3859	726	1077	664	882	510
<i>Podregion suwalski</i>	<b>17327</b>	<b>4279</b>	<b>4797</b>	<b>2954</b>	<b>3357</b>	<b>1940</b>
augustowski	4127	1027	1055	750	831	464
grajewski	4210	1047	1210	749	757	447
moniecki	2006	646	544	274	336	206
sejneński	2084	491	659	364	375	195

TABL. 30. BEZROBOTNI WEDŁUG WIEKU, REGIONÓW, WOJEWÓDZTW, PODREGIONÓW I POWIATÓW (cd.)

Stan w końcu grudnia 2011 r.

UNEMPLOYED PERSONS BY AGE, REGIONS, VOIVODSHIPS, SUBREGIONS AND POWIATS (cont.)

As of the end of December 2011

REGIONY REGIONS WOJEWÓDZTWA VOIVODSHIPS PODREGIONY SUBREGIONS POWIATY POWIATS	Ogółem Total	W wieku By age				
		do 24 lat 24 years and less	25—34	35—44	45—54	55 lat i więcej 55 years and more
w osobach in persons						
suwalski . . . . .	1359	443	386	202	199	129
m. Suwałki . . . . .	3541	625	943	615	859	499
<b>ŚWIĘTOKRZYSKIE . . . . .</b>	<b>83217</b>	<b>18196</b>	<b>25858</b>	<b>15576</b>	<b>15178</b>	<b>8409</b>
<i>Podregion kielecki . . . . .</i>	<i>54408</i>	<i>10183</i>	<i>16531</i>	<i>10758</i>	<i>11019</i>	<i>5917</i>
kielecki . . . . .	13214	3225	4231	2486	2204	1068
konecki . . . . .	7380	1443	2093	1587	1509	748
ostrowiecki . . . . .	8859	1694	2824	1691	1779	871
skarżyski . . . . .	7400	1165	2110	1491	1707	927
starachowicki . . . . .	6751	1242	1956	1354	1441	758
m. Kielce . . . . .	10804	1414	3317	2149	2379	1545
<i>Podregion sandomiersko-jędrzejowski . . . . .</i>	<i>28809</i>	<i>8013</i>	<i>9327</i>	<i>4818</i>	<i>4159</i>	<i>2492</i>
buski . . . . .	3129	935	1062	468	390	274
jędrzejowski . . . . .	4939	1256	1587	857	753	486
kazimierski . . . . .	2109	736	682	280	237	174
opatowski . . . . .	5297	1451	1677	922	802	445
pińczowski . . . . .	1665	507	530	237	234	157
sandomierski . . . . .	4704	1256	1668	755	658	367
staszowski . . . . .	4036	1099	1273	764	606	294
włoszczowski . . . . .	2930	773	848	535	479	295
<b>REGION PÓLNOCNO-ZACHODNI . . . . .</b>	<b>302992</b>	<b>63530</b>	<b>87874</b>	<b>56663</b>	<b>59327</b>	<b>35598</b>
<b>LUBUSKIE . . . . .</b>	<b>59134</b>	<b>11597</b>	<b>17301</b>	<b>10995</b>	<b>11940</b>	<b>7301</b>
<i>Podregion gorzowski . . . . .</i>	<i>21758</i>	<i>4544</i>	<i>5979</i>	<i>3885</i>	<i>4459</i>	<i>2891</i>
gorzowski . . . . .	3111	637	858	538	675	403
międzyrzecki . . . . .	4587	900	1394	832	869	592
słubicki . . . . .	2356	685	341	405	592	333
strzelecko-drezdenecki . . . . .	4637	974	1329	885	904	545
sulęciński . . . . .	1735	407	479	270	349	230
m. Gorzów Wielkopolski . . . . .	5332	941	1578	955	1070	788
<i>Podregion zielonogórski . . . . .</i>	<i>37376</i>	<i>7053</i>	<i>11322</i>	<i>7110</i>	<i>7481</i>	<i>4410</i>
krośnieński . . . . .	4363	840	1265	832	884	542
nowosolski . . . . .	6958	1183	2143	1337	1477	818
świebodziński . . . . .	2359	592	683	396	439	249
zielonogórski . . . . .	4583	958	1420	837	856	512
żagański . . . . .	6023	1217	1846	1193	1134	633
żarski . . . . .	5959	1140	1813	1158	1187	661
wschowski . . . . .	2252	521	614	402	449	266
m. Zielona Góra . . . . .	4879	602	1538	955	1055	729
<b>WIELKOPOLSKIE . . . . .</b>	<b>134954</b>	<b>32637</b>	<b>40184</b>	<b>24788</b>	<b>24360</b>	<b>12985</b>
<i>Podregion kaliski . . . . .</i>	<i>26776</i>	<i>7004</i>	<i>7720</i>	<i>4888</i>	<i>4690</i>	<i>2474</i>
jarociński . . . . .	3309	911	960	602	548	288
kaliski . . . . .	2497	741	713	450	390	203
kępiński . . . . .	1714	509	486	271	278	170
krotoszyński . . . . .	3382	921	973	547	631	310
ostrowski . . . . .	6536	1631	1922	1212	1188	583
ostrzeszowski . . . . .	2482	805	677	407	364	229
pleszewski . . . . .	3113	922	980	567	428	216
m. Kalisz . . . . .	3743	564	1009	832	863	475

TABL. 30. BEZROBOTNI WEDŁUG WIEKU, REGIONÓW, WOJEWÓDZTW, PODREGIONÓW I POWIATÓW (cd.)

Stan w końcu grudnia 2011 r.

UNEMPLOYED PERSONS BY AGE, REGIONS, VOIVODSHIPS, SUBREGIONS AND POWIATS (cont.)

As of the end of December 2011

REGIONY WOJEWÓDZTWA PODREGIONY POWIATY	REGIONS VOIVODSHIPS SUBREGIONS POWIATS	Ogółem Total	W wieku By age				
			do 24 lat 24 years and less	25—34	35—44	45—54	55 lat i więcej 55 years and more
w osobach in persons							
<b>Podregion koniński</b>		<b>36522</b>	<b>9284</b>	<b>11262</b>	<b>7065</b>	<b>6116</b>	<b>2795</b>
gnieźnieński		6802	1634	2017	1228	1255	668
kolski		5200	1426	1481	1034	863	396
koniński		7780	2238	2570	1555	1018	399
słupecki		3958	1089	1254	709	636	270
turecki		4059	1058	1292	743	702	264
wrzesiński		3999	976	1103	702	781	437
m. Konin		4724	863	1545	1094	861	361
<b>Podregion leszczyński</b>		<b>20045</b>	<b>5550</b>	<b>5679</b>	<b>3294</b>	<b>3645</b>	<b>1877</b>
gostyński		3922	1157	1120	661	691	293
grodziski		1985	652	504	304	351	174
kościński		2415	673	715	371	438	218
leszczyński		1804	515	508	319	279	183
miedzichodzki		1188	278	307	189	251	163
nowotomyski		1891	586	512	285	332	176
rawicki		2759	774	844	461	470	210
wolsztyński		1566	456	401	232	296	181
m. Leszno		2515	459	768	472	537	279
<b>Podregion pilski</b>		<b>23807</b>	<b>5601</b>	<b>6873</b>	<b>4478</b>	<b>4540</b>	<b>2315</b>
chodzieski		3086	759	880	576	581	290
czarnkowsko-trzcianecki		4783	1140	1375	940	854	474
pilski		6429	1305	1847	1295	1282	700
wągrowiecki		4888	1315	1454	886	864	369
złotowski		4621	1082	1317	781	959	482
<b>Podregion poznański</b>		<b>16224</b>	<b>3774</b>	<b>4764</b>	<b>2849</b>	<b>3002</b>	<b>1835</b>
obornicki		2261	559	661	393	391	257
poznański		5383	994	1700	1017	1044	628
szamotulski		3611	844	1032	612	689	434
średzki		3042	834	840	502	545	321
śremski		1927	543	531	325	333	195
<b>Podregion m. Poznań</b>		<b>11580</b>	<b>1424</b>	<b>3886</b>	<b>2214</b>	<b>2367</b>	<b>1689</b>
m. Poznań		11580	1424	3886	2214	2367	1689
<b>ZACHODNIOPOMORSKIE</b>		<b>108904</b>	<b>19296</b>	<b>30389</b>	<b>20880</b>	<b>23027</b>	<b>15312</b>
<b>Podregion koszaliński</b>		<b>44510</b>	<b>7865</b>	<b>11887</b>	<b>8585</b>	<b>9761</b>	<b>6412</b>
białogardzki		4779	860	1272	985	1013	649
drawski		5451	957	1445	1092	1258	699
kołobrzegi		3507	623	950	647	707	580
koszaliński		5483	976	1526	1012	1256	713
ślawieński		4575	858	1154	851	1015	697
szczecinecki		7461	1502	1940	1446	1596	977
świdwiński		4296	843	1164	871	899	519
walecki		3448	668	925	664	708	483
m. Koszalin		5510	578	1511	1017	1309	1095
<b>Podregion stargardzki</b>		<b>27735</b>	<b>5910</b>	<b>7963</b>	<b>5146</b>	<b>5478</b>	<b>3238</b>
choszczeński		4072	897	1121	816	791	447
gryficki		5290	1201	1517	955	1030	587
mysliborski		3662	773	1065	612	732	480
pyrzycki		3617	741	1054	690	670	462
stargardzki		7605	1599	2246	1423	1482	855
łobeski		3489	699	960	650	773	407

TABL. 30. BEZROBOTNI WEDŁUG WIEKU, REGIONÓW, WOJEWÓDZTW, PODREGIONÓW I POWIATÓW (cd.)

Stan w końcu grudnia 2011 r.

UNEMPLOYED PERSONS BY AGE, REGIONS, VOIVODSHIPS, SUBREGIONS AND POWIATS (cont.)

As of the end of December 2011

REGIONY <i>REGIONS</i> WOJEWÓDZTWA <i>VOIVODSHIPS</i> PODREGIONY <i>SUBREGIONS</i> POWIATY <i>POWIATS</i>	Ogółem <i>Total</i>	W wieku <i>By age</i>				
		do 24 lat <i>24 years and less</i>	25—34	35—44	45—54	55 lat i więcej <i>55 years and more</i>
w osobach <i>in persons</i>						
<b>Podregion m. Szczecin</b> . . . . .	<b>16942</b>	<b>1843</b>	<b>4934</b>	<b>3449</b>	<b>3769</b>	<b>2947</b>
m. Szczecin . . . . .	16942	1843	4934	3449	3769	2947
<b>Podregion szczeciński</b> . . . . .	<b>19717</b>	<b>3678</b>	<b>5605</b>	<b>3700</b>	<b>4019</b>	<b>2715</b>
goleniowski . . . . .	4896	1003	1397	903	947	646
gryfiński . . . . .	5375	1163	1478	1018	1063	653
kamieński . . . . .	3951	759	1112	701	826	553
policki . . . . .	4022	570	1236	796	826	594
m. Świnoujście . . . . .	1473	183	382	282	357	269
<b>REGION POŁUDNIOWO-ZACHODNI</b> . . . . .	<b>191604</b>	<b>33537</b>	<b>53151</b>	<b>35092</b>	<b>41405</b>	<b>28419</b>
<b>DOLNOŚLĄSKIE</b> . . . . .	<b>143575</b>	<b>23956</b>	<b>39909</b>	<b>26534</b>	<b>31292</b>	<b>21884</b>
<b>Podregion jeleniogórski</b> . . . . .	<b>35209</b>	<b>5915</b>	<b>9677</b>	<b>6469</b>	<b>7884</b>	<b>5264</b>
bolesławiecki . . . . .	3788	771	1108	661	754	494
jaworski . . . . .	4143	780	1209	731	888	535
jeleniogórski . . . . .	4124	457	1066	817	1024	760
kamiennogórski . . . . .	3248	518	834	575	816	505
lubański . . . . .	4354	733	1165	839	1009	608
lwówecki . . . . .	3745	705	1039	678	810	513
zgorzelecki . . . . .	4079	755	1159	702	868	595
złotoryjski . . . . .	4173	843	1213	793	823	501
m. Jelenia Góra . . . . .	3555	353	884	673	892	753
<b>Podregion legnicko-głogowski</b> . . . . .	<b>23046</b>	<b>4691</b>	<b>6886</b>	<b>4244</b>	<b>4333</b>	<b>2892</b>
głogowski . . . . .	4360	925	1389	752	771	523
górowski . . . . .	3195	732	952	603	558	350
legnicki . . . . .	3487	657	1014	640	705	471
lubiński . . . . .	3776	899	1219	713	568	377
polkowicki . . . . .	3362	800	897	643	669	353
m. Legnica . . . . .	4866	678	1415	893	1062	818
<b>Podregion wałbrzyski</b> . . . . .	<b>43939</b>	<b>6967</b>	<b>12020</b>	<b>8323</b>	<b>10264</b>	<b>6365</b>
dzierżoniowski . . . . .	6191	939	1580	1197	1511	964
kłodzki . . . . .	13597	2198	3771	2586	3133	1909
świdnicki . . . . .	7510	1302	1973	1318	1707	1210
wałbrzyski . . . . .	11469	1537	3178	2216	2896	1642
ząbkowicki . . . . .	5172	991	1518	1006	1017	640
<b>Podregion wrocławski</b> . . . . .	<b>25213</b>	<b>5033</b>	<b>6920</b>	<b>4601</b>	<b>5052</b>	<b>3607</b>
milicki . . . . .	2220	513	649	417	390	251
oleśnicki . . . . .	5493	1156	1504	1000	1134	699
oławski . . . . .	3456	618	968	625	724	521
strzeliński . . . . .	2331	436	653	429	465	348
średzki . . . . .	2286	454	578	433	487	334
trzebnicki . . . . .	3415	782	910	589	626	508
wołowski . . . . .	3437	691	936	636	713	461
wrocławski . . . . .	2575	383	722	472	513	485
<b>Podregion m. Wrocław</b> . . . . .	<b>16168</b>	<b>1350</b>	<b>4406</b>	<b>2897</b>	<b>3759</b>	<b>3756</b>
m. Wrocław . . . . .	16168	1350	4406	2897	3759	3756
<b>OPOLSKIE</b> . . . . .	<b>48029</b>	<b>9581</b>	<b>13242</b>	<b>8558</b>	<b>10113</b>	<b>6535</b>
<b>Podregion nyski</b> . . . . .	<b>24140</b>	<b>4636</b>	<b>6592</b>	<b>4518</b>	<b>5101</b>	<b>3293</b>
brzeski . . . . .	6282	1101	1745	1168	1348	920
kluczborski . . . . .	3283	822	917	616	566	362

TABL. 30. BEZROBOTNI WEDŁUG WIEKU, REGIONÓW, WOJEWÓDZTW, PODREGIONÓW I POWIATÓW (cd.)

Stan w końcu grudnia 2011 r.

UNEMPLOYED PERSONS BY AGE, REGIONS, VOIVODSHIPS, SUBREGIONS AND POWIATS (cont.)

As of the end of December 2011

REGIONY REGIONS WOJEWÓDZTWA VOIVODSHIPS PODREGIONY SUBREGIONS POWIATY POWIATS	Ogółem Total	W wieku By age				
		do 24 lat 24 years and less	25—34	35—44	45—54	55 lat i więcej 55 years and more
w osobach in persons						
namysłowski . . . . .	2608	591	692	433	567	325
nyski . . . . .	8599	1424	2366	1709	1869	1231
prudnicki . . . . .	3368	698	872	592	751	455
<b>Podregion opolski . . . . .</b>	<b>23889</b>	<b>4945</b>	<b>6650</b>	<b>4040</b>	<b>5012</b>	<b>3242</b>
głubczycki . . . . .	3050	712	849	522	596	371
kedzierzyńsko-kozielski . . . . .	4484	899	1184	817	1016	568
krapkowicki . . . . .	2531	586	705	400	531	309
oleski . . . . .	2438	689	620	361	458	310
opolski . . . . .	4715	964	1374	796	977	604
strzelecki . . . . .	2349	530	606	341	536	336
m. Opole . . . . .	4322	565	1312	803	898	744
<b>REGION PÓLNOCNY . . . . .</b>	<b>353622</b>	<b>77001</b>	<b>102035</b>	<b>68819</b>	<b>68983</b>	<b>36784</b>
<b>KUJAWSKO-POMORSKIE . . . . .</b>	<b>139622</b>	<b>30415</b>	<b>40761</b>	<b>28139</b>	<b>26825</b>	<b>13482</b>
<b>Podregion bydgosko-toruński . . . . .</b>	<b>31110</b>	<b>5373</b>	<b>9498</b>	<b>6194</b>	<b>6339</b>	<b>3706</b>
bydgoski . . . . .	4781	1046	1351	933	939	512
toruński . . . . .	6063	1414	1857	1243	1054	495
m. Bydgoszcz . . . . .	12886	1808	4015	2480	2774	1809
m. Toruń . . . . .	7380	1105	2275	1538	1572	890
<b>Podregion grudziądzki . . . . .</b>	<b>40825</b>	<b>10173</b>	<b>11567</b>	<b>7802</b>	<b>7637</b>	<b>3646</b>
brodnicki . . . . .	4397	1279	1304	755	717	342
chełmiński . . . . .	4045	951	1119	788	802	385
golubsko-dobrzyński . . . . .	3765	1083	1080	718	622	262
grudziądzki . . . . .	3948	1028	1098	804	685	333
sępoleński . . . . .	3603	938	955	671	695	344
świecki . . . . .	6505	1707	1818	1252	1201	527
tucholski . . . . .	3482	1003	1053	631	538	257
wąbrzeski . . . . .	2945	674	840	644	541	246
m. Grudziądz . . . . .	8135	1510	2300	1539	1836	950
<b>Podregion włocławski . . . . .</b>	<b>67687</b>	<b>14869</b>	<b>19696</b>	<b>14143</b>	<b>12849</b>	<b>6130</b>
aleksandrowski . . . . .	4402	982	1280	874	815	451
inowrocławski . . . . .	14168	3038	4273	2890	2690	1277
lipnowski . . . . .	7152	1812	2225	1496	1122	497
mogileński . . . . .	3514	923	960	742	627	262
nakielski . . . . .	6370	1497	1833	1260	1206	574
radziejowski . . . . .	3810	949	1100	780	705	276
rypiński . . . . .	3230	894	928	559	591	258
włocławski . . . . .	8863	1867	2520	1991	1715	770
żniński . . . . .	5753	1331	1712	1176	1040	494
m. Włocławek . . . . .	10425	1576	2865	2375	2338	1271
<b>POMORSKIE . . . . .</b>	<b>106667</b>	<b>23586</b>	<b>30448</b>	<b>20096</b>	<b>20425</b>	<b>12112</b>
<b>Podregion gdański . . . . .</b>	<b>22394</b>	<b>5964</b>	<b>6337</b>	<b>4008</b>	<b>3889</b>	<b>2196</b>
gdański . . . . .	2504	534	794	479	411	286
kartuski . . . . .	4614	1690	1184	708	685	347
nowodworski . . . . .	3437	711	981	662	709	374
pucki . . . . .	3435	809	905	648	674	399
wejherowski . . . . .	8404	2220	2473	1511	1410	790

TABL. 30. BEZROBOTNI WEDŁUG WIEKU, REGIONÓW, WOJEWÓDZTW, PODREGIONÓW I POWIATÓW (dok.)

Stan w końcu grudnia 2011 r.

UNEMPLOYED PERSONS BY AGE, REGIONS, VOIVODSHIPS, SUBREGIONS AND POWIATS (cont.)

As of the end of December 2011

REGIONY WOJEWÓDZTWA PODREGIONY POWIATY	REGIONS VOIVODSHIPS SUBREGIONS POWIATS	Ogółem Total	W wieku By age				
			do 24 lat 24 years and less	25—34	35—44	45—54	55 lat i więcej 55 years and more
w osobach in persons							
<b>Podregion słupski</b>		<b>35287</b>	<b>7742</b>	<b>9931</b>	<b>6592</b>	<b>7127</b>	<b>3895</b>
bytowski		6782	1669	1895	1203	1371	644
chojnicki		7554	2041	2126	1385	1346	656
człuchowski		4863	1066	1264	962	1036	535
łęborski		4295	959	1176	790	877	493
słupski		7101	1311	2054	1341	1492	903
m. Słupsk		4692	696	1416	911	1005	664
<b>Podregion starogardzki</b>		<b>31591</b>	<b>7827</b>	<b>8862</b>	<b>5889</b>	<b>5892</b>	<b>3121</b>
kościerski		4071	1308	1134	690	624	315
kwidzyński		5371	1276	1631	965	966	533
malborski		4746	988	1305	896	1032	525
starogardzki		9010	2270	2413	1720	1735	872
tczewski		5264	1268	1499	983	967	547
sztumski		3129	717	880	635	568	329
<b>Podregion trójmiejski</b>		<b>17395</b>	<b>2053</b>	<b>5318</b>	<b>3607</b>	<b>3517</b>	<b>2900</b>
m. Gdańsk		11067	1335	3389	2245	2164	1934
m. Gdynia		5592	648	1732	1193	1186	833
m. Sopot		736	70	197	169	167	133
<b>WARMIŃSKO-MAZURSKIE</b>		<b>107333</b>	<b>23000</b>	<b>30826</b>	<b>20584</b>	<b>21733</b>	<b>11190</b>
<b>Podregion elbląski</b>		<b>38842</b>	<b>8819</b>	<b>11231</b>	<b>7594</b>	<b>7406</b>	<b>3792</b>
braniewski		4360	883	1170	935	934	438
działdowski		5767	1300	1680	1153	1134	500
elbląski		5292	1185	1627	1039	970	471
iławski		4472	1253	1319	794	738	368
nowomiejski		3494	1053	996	684	542	219
ostródzki		8212	1923	2339	1594	1550	806
m. Elbląg		7245	1222	2100	1395	1538	990
<b>Podregion ełcki</b>		<b>24862</b>	<b>5495</b>	<b>6923</b>	<b>4632</b>	<b>5132</b>	<b>2680</b>
ełcki		7906	1647	2370	1424	1549	916
giżycki		3250	708	873	605	676	388
olecki		3027	641	858	537	665	326
piski		6323	1468	1656	1318	1304	577
gołdapski		2180	533	572	377	452	246
węgorzewski		2176	498	594	371	486	227
<b>Podregion olsztyński</b>		<b>43629</b>	<b>8686</b>	<b>12672</b>	<b>8358</b>	<b>9195</b>	<b>4718</b>
bartoszycki		6697	1293	1857	1270	1574	703
ketrzyński		6292	1158	1752	1271	1400	711
lidzbarski		3854	798	1040	782	826	408
mrągowski		4097	914	1092	760	920	411
nidzicki		2243	537	665	441	421	179
olsztyński		7801	1599	2304	1497	1550	851
szczycieński		6405	1497	1853	1201	1251	603
m. Olsztyn		6240	890	2109	1136	1253	852

TABL. 31. BEZROBOTNI WEDŁUG POZIOMU WYKSZTAŁCENIA, REGIONÓW, WOJEWÓDZTW, PODREGIONÓW I POWIATÓW

Stan w końcu grudnia 2011 r.

UNEMPLOYED PERSONS BY EDUCATIONAL LEVEL, REGIONS, VOIVODSHIPS, SUBREGIONS AND POWIATS

As of the end of December 2011

REGIONY REGIONS WOJEWÓDZTWA VOIVODSHIPS PODREGIONY SUBREGIONS POWIATY POWIATS	Ogółem <i>Total</i>	Z wykształceniem <i>By educational level</i>				
		wyższym <i>tertiary</i>	średnim zawodowym <sup>a</sup> <i>vocational secondary<sup>a</sup></i>	średnim ogólnokształcącym <i>general secondary</i>	zasadniczym zawodowym <i>basic vocational</i>	gimnazjalnym, podstawowym i niepełnym podstawowym <i>lower second- ary, primary and incomplete primary</i>
w osobach <i>in persons</i>						
<b>POLSKA POLAND . . . . .</b>	<b>1982676</b>	<b>225832</b>	<b>440693</b>	<b>214463</b>	<b>555826</b>	<b>545862</b>
<b>REGION CENTRALNY . . . . .</b>	<b>385391</b>	<b>46283</b>	<b>83350</b>	<b>44543</b>	<b>99231</b>	<b>111984</b>
<b>ŁÓDZKIE . . . . .</b>	<b>138652</b>	<b>14530</b>	<b>28618</b>	<b>16201</b>	<b>35262</b>	<b>44041</b>
<i>Podregion łódzki . . . . .</i>	<i>22815</i>	<i>1956</i>	<i>4527</i>	<i>2722</i>	<i>6157</i>	<i>7453</i>
łódzki wschodni . . . . .	3027	278	663	368	803	915
pabianicki . . . . .	7587	714	1391	963	1995	2524
zgierski . . . . .	10408	846	2098	1175	2828	3461
brzeziński . . . . .	1793	118	375	216	531	553
<i>Podregion m. Łódź . . . . .</i>	<i>37029</i>	<i>4344</i>	<i>7009</i>	<i>4452</i>	<i>7190</i>	<i>14034</i>
m. Łódź . . . . .	37029	4344	7009	4452	7190	14034
<i>Podregion piotrkowski . . . . .</i>	<i>35012</i>	<i>3915</i>	<i>7769</i>	<i>3850</i>	<i>9501</i>	<i>9977</i>
bełchatowski . . . . .	6740	851	1520	802	1728	1839
opoczyński . . . . .	5025	569	1105	702	1396	1253
piotrkowski . . . . .	4079	422	936	427	975	1319
radomszczański . . . . .	6980	757	1498	721	1996	2008
tomaszowski . . . . .	8109	741	1886	695	2559	2228
m. Piotrków Trybunalski . . . . .	4079	575	824	503	847	1330
<i>Podregion sieradzki . . . . .</i>	<i>25265</i>	<i>2504</i>	<i>5352</i>	<i>3028</i>	<i>7479</i>	<i>6902</i>
łaski . . . . .	3568	272	779	399	1148	970
pajęczański . . . . .	2611	300	552	291	750	718
poddębicki . . . . .	2484	185	534	235	649	881
sieradzki . . . . .	6934	761	1507	917	1938	1811
wieluński . . . . .	3763	460	769	382	1282	870
wieruszowski . . . . .	2115	182	464	242	710	517
zduńskowolski . . . . .	3790	344	747	562	1002	1135
<i>Podregion skierniewicki . . . . .</i>	<i>18531</i>	<i>1811</i>	<i>3961</i>	<i>2149</i>	<i>4935</i>	<i>5675</i>
kutnowski . . . . .	7302	612	1293	876	1927	2594
łęczycki . . . . .	3098	241	609	438	782	1028
łowicki . . . . .	3048	347	804	288	901	708
rawski . . . . .	1800	198	443	162	530	467
skierniewicki . . . . .	1252	123	335	146	318	330
m. Skierniewice . . . . .	2031	290	477	239	477	548
<b>MAZOWIECKIE . . . . .</b>	<b>246739</b>	<b>31753</b>	<b>54732</b>	<b>28342</b>	<b>63969</b>	<b>67943</b>
<i>Podregion ciechanowsko-płocki . . . . .</i>	<i>42833</i>	<i>4294</i>	<i>8852</i>	<i>4828</i>	<i>11808</i>	<i>13051</i>
ciechanowski . . . . .	5785	567	1099	631	1869	1619
gostyniński . . . . .	3808	345	701	511	908	1343
mławski . . . . .	3966	391	865	486	1146	1078
płocki . . . . .	7506	718	1517	604	2019	2648
płoński . . . . .	5808	433	941	891	1642	1901
sierpecki . . . . .	4353	394	1134	373	1194	1258
żuromiński . . . . .	3909	314	815	511	1187	1082
m. Płock . . . . .	7698	1132	1780	821	1843	2122
<i>Podregion ostrołęcko-siedlecki . . . . .</i>	<i>46459</i>	<i>5143</i>	<i>10764</i>	<i>6301</i>	<i>12681</i>	<i>11570</i>
łosicki . . . . .	1864	288	438	224	445	469
makowski . . . . .	4662	303	943	883	1436	1097
ostrołęcki . . . . .	5790	570	1638	608	1568	1406

<sup>a</sup> Łącznie ze szkołami policealnymi.  
<sup>a</sup> Including post secondary schools.

TABL. 31. BEZROBOTNI WEDŁUG POZIOMU WYKSZTAŁCENIA, REGIONÓW, WOJEWÓDZTW, PODREGIONÓW I POWIATÓW (cd.)

Stan w końcu grudnia 2011 r.

UNEMPLOYED PERSONS BY EDUCATIONAL LEVEL, REGIONS, VOIVODSHIPS, SUBREGIONS AND POWIATS (cont.)

As of the end of December 2011

REGIONY REGIONY WOJEWÓDZTWA VOIVODSHIPS PODREGIONY SUBREGIONS POWIATY POWIATS	Ogółem Total	Z wykształceniem By educational level				
		wyższym tertiary	średnim zawodowym <sup>a</sup> vocational secondary <sup>a</sup>	średnim ogólno- kształcącym general secondary	zasadniczym zawodowym basic vocational	gimnazjalnym, podstawowym i niepełnym podstawowym lower second- ary, primary and incomplete primary
		w osobach in persons				
ostrowski . . . . .	4948	465	1256	612	1346	1269
przasnyski . . . . .	3398	319	686	407	889	1097
pultuski . . . . .	4435	349	920	694	1250	1222
siedlecki . . . . .	3111	480	610	430	916	675
sokołowski . . . . .	2518	339	574	387	620	598
węgrowski . . . . .	3653	285	687	706	1085	890
wyszkowski . . . . .	4350	339	988	462	1289	1272
m. Ostrołęka . . . . .	3967	614	1149	438	996	770
m. Siedlce . . . . .	3763	792	875	450	841	805
<b>Podregion radomski . . . . .</b>	<b>60088</b>	<b>6037</b>	<b>12719</b>	<b>5654</b>	<b>18598</b>	<b>17080</b>
białobrzeski . . . . .	2142	176	455	222	675	614
koziennicki . . . . .	4767	404	916	543	1502	1402
lipski . . . . .	2580	274	507	393	831	575
przysuski . . . . .	5408	377	1210	548	1808	1465
radomski . . . . .	16227	1384	3500	1261	5263	4819
szydlowiecki . . . . .	5846	389	1312	565	2182	1398
zwolenński . . . . .	3098	265	592	353	875	1013
m. Radom . . . . .	20020	2768	4227	1769	5462	5794
<b>Podregion m. st. Warszawa . . . . .</b>	<b>41613</b>	<b>10159</b>	<b>10341</b>	<b>4853</b>	<b>6314</b>	<b>9946</b>
m. st. Warszawa . . . . .	41613	10159	10341	4853	6314	9946
<b>Podregion warszawski-wschodni . . . . .</b>	<b>30448</b>	<b>3094</b>	<b>6576</b>	<b>3762</b>	<b>8247</b>	<b>8769</b>
garwoliński . . . . .	5077	406	1164	593	1713	1201
legionowski . . . . .	3862	508	871	496	843	1144
miński . . . . .	4479	561	1018	589	1183	1128
nowodworski . . . . .	3713	275	738	422	1042	1236
otwocki . . . . .	3778	450	783	493	934	1118
wołomiński . . . . .	9539	894	2002	1169	2532	2942
<b>Podregion warszawski-zachodni . . . . .</b>	<b>25298</b>	<b>3026</b>	<b>5480</b>	<b>2944</b>	<b>6321</b>	<b>7527</b>
grodziski . . . . .	2202	282	498	298	538	586
grójecki . . . . .	3430	270	759	439	916	1046
piaseczyński . . . . .	4968	752	1125	497	1020	1574
pruskowski . . . . .	4275	688	864	535	990	1198
sochaczewski . . . . .	3684	305	817	424	1073	1065
warszawski zachodni . . . . .	3113	407	717	282	834	873
żyrardowski . . . . .	3626	322	700	469	950	1185
<b>REGION POŁUDNIOWY . . . . .</b>	<b>331281</b>	<b>41754</b>	<b>79530</b>	<b>35065</b>	<b>93650</b>	<b>81282</b>
<b>MAŁOPOLSKIE . . . . .</b>	<b>145094</b>	<b>19561</b>	<b>36712</b>	<b>17764</b>	<b>41765</b>	<b>29292</b>
<b>Podregion krakowski . . . . .</b>	<b>27778</b>	<b>3282</b>	<b>7370</b>	<b>3703</b>	<b>7981</b>	<b>5442</b>
bocheński . . . . .	3766	479	1082	550	1050	605
krakowski . . . . .	9204	1171	2359	1085	2637	1952
miechowski . . . . .	2378	336	821	346	449	426
myślenicki . . . . .	6051	645	1486	942	1960	1018
proszowicki . . . . .	2140	171	572	335	557	505
wielicki . . . . .	4239	480	1050	445	1328	936
<b>Podregion m. Kraków . . . . .</b>	<b>19400</b>	<b>4808</b>	<b>4543</b>	<b>2236</b>	<b>3611</b>	<b>4202</b>
m. Kraków . . . . .	19400	4808	4543	2236	3611	4202

<sup>a</sup> Łącznie ze szkołami policealnymi.  
<sup>a</sup> Including post secondary schools.

TABL. 31. BEZROBOTNI WEDŁUG POZIOMU WYKSZTAŁCENIA, REGIONÓW, WOJEWÓDZTW, PODREGIONÓW I POWIATÓW (cd.)

Stan w końcu grudnia 2011 r.

UNEMPLOYED PERSONS BY EDUCATIONAL LEVEL, REGIONS, VOIVODSHIPS, SUBREGIONS AND POWIATS (cont.)

As of the end of December 2011

REGIONY REGIONY WOJEWÓDZTWA VOIVODSHIPS PODREGIONY SUBREGIONS POWIATY POWIATS	Ogółem Total	Z wykształceniem By educational level				
		wyższym tertiary	średnim zawodowym <sup>a</sup> vocational secondary <sup>a</sup>	średnim ogólnokształcącym general secondary	zasadniczym zawodowym basic vocational	gimnazjalnym, podstawowym i niepełnym podstawowym lower second- ary, primary and incomplete primary
w osobach in persons						
<b>Podregion nowosądecki</b>	<b>44238</b>	<b>4746</b>	<b>11431</b>	<b>5230</b>	<b>14018</b>	<b>8813</b>
gorlicki	5870	746	1971	464	1987	702
limanowski	10135	843	2611	1404	3289	1988
nowosądecki	12726	1505	3580	1329	4375	1937
nowotarski	7847	673	1386	1109	2260	2419
tatrzański	3175	259	654	342	900	1020
m. Nowy Sącz	4485	720	1229	582	1207	747
<b>Podregion oświęcimski</b>	<b>29876</b>	<b>3629</b>	<b>7584</b>	<b>3546</b>	<b>8760</b>	<b>6357</b>
chrzanowski	5664	805	1362	732	1420	1345
olkuski	7070	981	2173	875	1665	1376
oświęcimski	6673	879	1522	749	2139	1384
suski	3321	341	810	420	1047	703
wadowicki	7148	623	1717	770	2489	1549
<b>Podregion tarnowski</b>	<b>23802</b>	<b>3096</b>	<b>5784</b>	<b>3049</b>	<b>7395</b>	<b>4478</b>
brzeski	4186	509	1214	465	1348	650
dąbrowski	4859	416	1037	675	1747	984
tarnowski	9423	1210	2304	1183	3010	1716
m. Tarnów	5334	961	1229	726	1290	1128
<b>ŚLĄSKIE</b>	<b>186187</b>	<b>22193</b>	<b>42818</b>	<b>17301</b>	<b>51885</b>	<b>51990</b>
<b>Podregion bielski</b>	<b>25727</b>	<b>3002</b>	<b>5967</b>	<b>2437</b>	<b>8352</b>	<b>5969</b>
bielski	5252	641	1218	405	1833	1155
cieszyński	7034	683	1541	683	2369	1758
żywiecki	7430	723	1758	793	2501	1655
m. Bielsko-Biała	6011	955	1450	556	1649	1401
<b>Podregion bytomski</b>	<b>22212</b>	<b>1812</b>	<b>4801</b>	<b>1743</b>	<b>6355</b>	<b>7501</b>
lubliniecki	3478	366	809	336	1011	956
tarnogórski	5351	610	1420	392	1598	1331
m. Bytom	10707	607	1930	822	2914	4434
m. Piekary Śląskie	2676	229	642	193	832	780
<b>Podregion częstochowski</b>	<b>31050</b>	<b>4565</b>	<b>7721</b>	<b>2587</b>	<b>8397</b>	<b>7780</b>
częstochowski	8113	987	1991	602	2461	2072
kłobucki	4268	550	1088	328	1357	945
myszkowski	4760	682	1256	447	1255	1120
m. Częstochowa	13909	2346	3386	1210	3324	3643
<b>Podregion gliwicki</b>	<b>17559</b>	<b>1812</b>	<b>3549</b>	<b>1653</b>	<b>4246</b>	<b>6299</b>
gliwicki	3401	349	703	346	1004	999
m. Gliwice	6407	895	1377	633	1504	1998
m. Zabrze	7751	568	1469	674	1738	3302
<b>Podregion katowicki</b>	<b>24806</b>	<b>2686</b>	<b>5165</b>	<b>2041</b>	<b>6499</b>	<b>8415</b>
m. Chorzów	4459	290	764	357	1233	1815
m. Katowice	8786	1324	1954	773	1900	2835
m. Mysłowice	2449	295	611	191	693	659
m. Ruda Śląska	3828	366	798	288	1129	1247
m. Siemianowice Śląskie	3022	281	619	294	903	925
m. Świętochłowice	2262	130	419	138	641	934
<b>Podregion rybnicki</b>	<b>20155</b>	<b>2285</b>	<b>4233</b>	<b>2140</b>	<b>5705</b>	<b>5792</b>
raciborski	2794	353	578	237	748	878
rybnicki	2053	225	368	210	623	627
wodzisławski	5376	613	1296	448	1667	1352

<sup>a</sup> Łącznie ze szkołami policealnymi.  
<sup>a</sup> Including post secondary schools.

TABL. 31. BEZROBOTNI WEDŁUG POZIOMU WYKSZTAŁCENIA, REGIONÓW, WOJEWÓDZTW, PODREGIONÓW I POWIATÓW (cd.)

Stan w końcu grudnia 2011 r.

UNEMPLOYED PERSONS BY EDUCATIONAL LEVEL, REGIONS, VOIVODSHIPS, SUBREGIONS AND POWIATS (cont.)

As of the end of December 2011

REGIONY REGIONY WOJEWÓDZTWA VOIVODSHIPS PODREGIONY SUBREGIONS POWIATY POWIATS	Ogółem Total	Z wykształceniem By educational level				
		wyższym tertiary	średnim zawodowym <sup>a</sup> vocational secondary <sup>a</sup>	średnim ogólnokształcącym general secondary	zasadniczym zawodowym basic vocational	gimnazjalnym, podstawowym i niepełnym podstawowym lower second- ary, primary and incomplete primary
w osobach in persons						
m. Jastrzębie-Zdrój . . . . .	3726	377	746	554	975	1074
m. Rybnik . . . . .	4409	510	812	517	1171	1399
m. Żory . . . . .	1797	207	433	174	521	462
<b>Podregion sosnowiecki . . . . .</b>	<b>34037</b>	<b>4640</b>	<b>8931</b>	<b>3521</b>	<b>9015</b>	<b>7930</b>
będziński . . . . .	7110	930	1727	744	1599	2110
zawierciański . . . . .	7328	1024	2120	690	2151	1343
m. Dąbrowa Górnicza . . . . .	6299	839	1680	548	1841	1391
m. Jaworzno . . . . .	3001	445	733	480	715	628
m. Sosnowiec . . . . .	10299	1402	2671	1059	2709	2458
<b>Podregion tyski . . . . .</b>	<b>10641</b>	<b>1391</b>	<b>2451</b>	<b>1179</b>	<b>3316</b>	<b>2304</b>
mikołowski . . . . .	2780	283	607	324	1048	518
pszczyński . . . . .	2997	336	667	338	901	755
bieruńsko-lędziński . . . . .	1306	203	307	128	386	282
m. Tychy . . . . .	3558	569	870	389	981	749
<b>REGION WSCHODNI . . . . .</b>	<b>417786</b>	<b>58113</b>	<b>103609</b>	<b>47926</b>	<b>113651</b>	<b>94487</b>
<b>LUBELSKIE . . . . .</b>	<b>122441</b>	<b>18766</b>	<b>30238</b>	<b>15067</b>	<b>29941</b>	<b>28429</b>
<b>Podregion bialski . . . . .</b>	<b>19482</b>	<b>2670</b>	<b>4487</b>	<b>2396</b>	<b>5226</b>	<b>4703</b>
bialski . . . . .	6598	903	1562	726	1905	1502
parczewski . . . . .	2093	207	525	251	494	616
radzyński . . . . .	3609	439	751	488	899	1032
włodawski . . . . .	3507	362	803	488	1001	853
m. Biała Podlaska . . . . .	3675	759	846	443	927	700
<b>Podregion chełmsko-zamojski . . . . .</b>	<b>40306</b>	<b>6215</b>	<b>10050</b>	<b>4878</b>	<b>9777</b>	<b>9386</b>
biłgorajski . . . . .	3975	848	995	483	949	700
chełmski . . . . .	5532	675	1349	601	1385	1522
hrubieszowski . . . . .	5392	565	1300	695	1410	1422
krasnostawski . . . . .	4771	655	1367	564	1075	1110
tomaszowski . . . . .	5912	883	1287	742	1399	1601
zamojski . . . . .	6285	896	1481	724	1762	1422
m. Chełm . . . . .	4102	926	1158	529	720	769
m. Zamość . . . . .	4337	767	1113	540	1077	840
<b>Podregion lubelski . . . . .</b>	<b>34745</b>	<b>6197</b>	<b>8815</b>	<b>4064</b>	<b>7671</b>	<b>7998</b>
lubartowski . . . . .	5860	624	1424	675	1788	1349
lubelski . . . . .	6135	909	1698	728	1517	1283
łęczyński . . . . .	2586	388	757	333	535	573
świdnicki . . . . .	4062	658	1138	446	981	839
m. Lublin . . . . .	16102	3618	3798	1882	2850	3954
<b>Podregion puławski . . . . .</b>	<b>27908</b>	<b>3684</b>	<b>6886</b>	<b>3729</b>	<b>7267</b>	<b>6342</b>
janowski . . . . .	3634	501	898	506	919	810
kraśnicki . . . . .	6371	766	1480	987	1477	1661
łukowski . . . . .	5232	681	1097	792	1493	1169
opolski . . . . .	4461	491	1152	558	1266	994
puławski . . . . .	5459	912	1464	539	1359	1185
rycki . . . . .	2751	333	795	347	753	523

<sup>a</sup> Łącznie ze szkołami policealnymi.  
<sup>a</sup> Including post secondary schools.

TABL. 31. BEZROBOTNI WEDŁUG POZIOMU WYKSZTAŁCENIA, REGIONÓW, WOJEWÓDZTW, PODREGIONÓW I POWIATÓW (cd.)

Stan w końcu grudnia 2011 r.

UNEMPLOYED PERSONS BY EDUCATIONAL LEVEL, REGIONS, VOIVODSHIPS, SUBREGIONS AND POWIATS (cont.)

As of the end of December 2011

REGIONY WOJEWÓDZTWA PODREGIONY POWIATY	REGIONS VOIVODSHIPS SUBREGIONS POWIATS	Ogółem <i>Total</i>	Z wykształceniem <i>By educational level</i>				gimnazjalnym, podstawowym i niepełnym podstawowym <i>lower secondary, primary and incomplete primary</i>
			wyższym <i>tertiary</i>	średnim zawodowym <sup>a</sup> <i>vocational secondary<sup>a</sup></i>	średnim ogólnokształcącym <i>general secondary</i>	zasadniczym zawodowym <i>basic vocational</i>	
w osobach <i>in persons</i>							
<b>PODKARPACKIE</b>		<b>146208</b>	<b>18781</b>	<b>37325</b>	<b>15388</b>	<b>44223</b>	<b>30491</b>
<i>Podregion krośnieński</i>		<b>35495</b>	<b>4006</b>	<b>9522</b>	<b>2848</b>	<b>11526</b>	<b>7593</b>
bieszczadzki		2119	162	480	234	678	565
brzozowski		6918	580	1801	432	2526	1579
jasielski		9780	1020	2605	803	3103	2249
krośnieński		6614	837	1881	452	2202	1242
sanocki		5093	747	1327	466	1581	972
leski		2763	232	762	230	882	657
m. Krosno		2208	428	666	231	554	329
<i>Podregion przemyski</i>		<b>31620</b>	<b>4158</b>	<b>7397</b>	<b>3701</b>	<b>9313</b>	<b>7051</b>
jarosławski		9684	1452	2285	862	2878	2207
lubaczowski		4515	501	926	537	1632	919
przemyski		5584	578	1369	575	1727	1335
przeworski		6500	859	1494	918	1822	1407
m. Przemyśl		5337	768	1323	809	1254	1183
<i>Podregion rzeszowski</i>		<b>38161</b>	<b>5536</b>	<b>10602</b>	<b>3657</b>	<b>10776</b>	<b>7590</b>
kolbuszowski		4114	390	1143	329	1392	860
łańcucki		5442	739	1575	519	1663	946
ropczycko-sędziszowski		5482	585	1804	455	1610	1028
rzeszowski		8671	1146	2384	813	2294	2034
strzyżowski		6024	485	1625	575	2299	1040
m. Rzeszów		8428	2191	2071	966	1518	1682
<i>Podregion tarnobrzeski</i>		<b>40932</b>	<b>5081</b>	<b>9804</b>	<b>5182</b>	<b>12608</b>	<b>8257</b>
dębicki		7534	909	2020	1063	2217	1325
leżajski		5428	648	1269	688	1764	1059
mielecki		9378	826	1990	1442	3357	1763
niżański		5828	676	1425	633	1675	1419
stalowowolski		6591	959	1639	703	1733	1557
tarnobrzeski		3271	466	752	317	1062	674
m. Tarnobrzeg		2902	597	709	336	800	460
<b>PODLASKIE</b>		<b>65920</b>	<b>8650</b>	<b>15108</b>	<b>8107</b>	<b>16053</b>	<b>18002</b>
<i>Podregion białostocki</i>		<b>28373</b>	<b>4554</b>	<b>6660</b>	<b>3396</b>	<b>6399</b>	<b>7364</b>
białostocki		8053	987	1950	864	2006	2246
sokólski		4794	390	1205	641	1231	1327
m. Białostok		15526	3177	3505	1891	3162	3791
<i>Podregion łomżyński</i>		<b>20220</b>	<b>2427</b>	<b>4458</b>	<b>2567</b>	<b>5220</b>	<b>5548</b>
bielski		2104	347	465	307	431	554
hajnowski		2039	224	441	253	500	621
kolneński		3116	254	527	531	903	901
łomżyński		2417	272	622	233	670	620
siemiatycki		1630	237	353	176	338	526
wysokomazowiecki		2330	254	631	259	668	518
zambrowski		2725	246	455	412	766	846
m. Łomża		3859	593	964	396	944	962
<i>Podregion suwalski</i>		<b>17327</b>	<b>1669</b>	<b>3990</b>	<b>2144</b>	<b>4434</b>	<b>5090</b>
augustowski		4127	355	953	471	1233	1115
grajewski		4210	328	972	501	1141	1268
moniecki		2006	146	455	275	463	667

<sup>a</sup> Łącznie ze szkołami policealnymi.  
<sup>a</sup> Including post secondary schools.

TABL. 31. BEZROBOTNI WEDŁUG POZIOMU WYKSZTAŁCENIA, REGIONÓW, WOJEWÓDZTW, PODREGIONÓW I POWIATÓW (cd.)

Stan w końcu grudnia 2011 r.

UNEMPLOYED PERSONS BY EDUCATIONAL LEVEL, REGIONS, VOIVODSHIPS, SUBREGIONS AND POWIATS (cont.)

As of the end of December 2011

REGIONY REGIONY WOJEWÓDZTWA VOIVODSHIPS PODREGIONY SUBREGIONS POWIATY POWIATS	Ogółem Total	Z wykształceniem By educational level				
		wyższym tertiary	średnim zawodowym <sup>a</sup> vocational secondary <sup>a</sup>	średnim ogólno- kształcącym general secondary	zasadniczym zawodowym basic vocational	gimnazjalnym, podstawowym i niepełnym podstawowym lower second- ary, primary and incomplete primary
w osobach in persons						
sejneński . . . . .	2084	179	512	355	429	609
suwalski . . . . .	1359	155	313	140	351	400
m. Suwałki . . . . .	3541	506	785	402	817	1031
<b>ŚWIĘTOKRZYSKIE . . . . .</b>	<b>83217</b>	<b>11916</b>	<b>20938</b>	<b>9364</b>	<b>23434</b>	<b>17565</b>
<i>Podregion kielecki . . . . .</i>	<i>54408</i>	<i>7959</i>	<i>13610</i>	<i>5878</i>	<i>15341</i>	<i>11620</i>
kielecki . . . . .	13214	1895	3424	1348	3771	2776
konecki . . . . .	7380	816	1777	750	2288	1749
ostrowiecki . . . . .	8859	1226	2169	1001	2478	1985
skarżyski . . . . .	7400	846	2023	790	2280	1461
starachowicki . . . . .	6751	848	1562	775	2122	1444
m. Kielce . . . . .	10804	2328	2655	1214	2402	2205
<i>Podregion sandomiersko-jędrzejowski</i>	<i>28809</i>	<i>3957</i>	<i>7328</i>	<i>3486</i>	<i>8093</i>	<i>5945</i>
buski . . . . .	3129	487	850	325	877	590
jędrzejowski . . . . .	4939	736	1372	518	1238	1075
kazimierski . . . . .	2109	197	717	246	524	425
opatowski . . . . .	5297	474	998	798	1792	1235
pińczowski . . . . .	1665	258	480	251	411	265
sandomierski . . . . .	4704	801	1213	435	1287	968
staszowski . . . . .	4036	628	954	522	1223	709
włoszczowski . . . . .	2930	376	744	391	741	678
<b>REGION PÓŁNOCNO-ZACHODNI</b>	<b>302992</b>	<b>30025</b>	<b>63682</b>	<b>30394</b>	<b>89849</b>	<b>89042</b>
<b>LUBUSKIE . . . . .</b>	<b>59134</b>	<b>5413</b>	<b>12655</b>	<b>5669</b>	<b>17660</b>	<b>17737</b>
<i>Podregion gorzowski . . . . .</i>	<i>21758</i>	<i>2142</i>	<i>4483</i>	<i>2114</i>	<i>6455</i>	<i>6564</i>
gorzowski . . . . .	3111	292	563	310	827	1119
międzyrzecki . . . . .	4587	344	1056	337	1503	1347
ślubicki . . . . .	2356	150	542	232	716	716
strzelecko-drezdenecki . . . . .	4637	300	811	375	1588	1563
sulęciński . . . . .	1735	140	373	170	558	494
m. Gorzów Wielkopolski . . . . .	5332	916	1138	690	1263	1325
<i>Podregion zielonogórski . . . . .</i>	<i>37376</i>	<i>3271</i>	<i>8172</i>	<i>3555</i>	<i>11205</i>	<i>11173</i>
krośnieński . . . . .	4363	246	950	487	1498	1182
nowosolski . . . . .	6958	508	1519	727	2094	2110
świebodziński . . . . .	2359	212	450	247	709	741
zielonogórski . . . . .	4583	452	970	344	1403	1414
żagański . . . . .	6023	452	1416	470	1875	1810
żarski . . . . .	5959	447	1298	593	1643	1978
wschowski . . . . .	2252	183	428	194	777	670
m. Zielona Góra . . . . .	4879	771	1141	493	1206	1268
<b>WIELKOPOLSKIE . . . . .</b>	<b>134954</b>	<b>14858</b>	<b>30904</b>	<b>13199</b>	<b>42315</b>	<b>33678</b>
<i>Podregion kaliski . . . . .</i>	<i>26776</i>	<i>3006</i>	<i>6792</i>	<i>2775</i>	<i>8707</i>	<i>5496</i>
jarociński . . . . .	3309	328	960	326	1091	604
kaliski . . . . .	2497	352	586	180	703	676
kępiński . . . . .	1714	155	472	161	553	373
krotoszyński . . . . .	3382	326	869	374	1200	613
ostrowski . . . . .	6536	753	1460	912	2243	1168

<sup>a</sup> Łącznie ze szkołami policealnymi.  
<sup>a</sup> Including post secondary schools.

TABL. 31. BEZROBOTNI WEDŁUG POZIOMU WYKSZTAŁCENIA, REGIONÓW, WOJEWÓDZTW, PODREGIONÓW I POWIATÓW (cd.)

Stan w końcu grudnia 2011 r.

UNEMPLOYED PERSONS BY EDUCATIONAL LEVEL, REGIONS, VOIVODSHIPS, SUBREGIONS AND POWIATS (cont.)

As of the end of December 2011

REGIONY REGIONY WOJEWÓDZTWA VOIVODSHIPS PODREGIONY SUBREGIONS POWIATY POWIATS	Ogółem Total	Z wykształceniem By educational level				
		wyższym tertiary	średnim zawodowym <sup>a</sup> vocational secondary <sup>a</sup>	średnim ogólnokształcącym general secondary	zasadniczym zawodowym basic vocational	gimnazjalnym, podstawowym i niepełnym podstawowym lower second- ary, primary and incomplete primary
w osobach in persons						
ostrzeszowski . . . . .	2482	239	852	195	804	392
pleszewski . . . . .	3113	305	819	320	1101	568
m. Kalisz . . . . .	3743	548	774	307	1012	1102
<b>Podregion koniński . . . . .</b>	<b>36522</b>	<b>3774</b>	<b>8402</b>	<b>3389</b>	<b>11445</b>	<b>9512</b>
gnieźnieński . . . . .	6802	611	1324	714	2365	1788
kolski . . . . .	5200	523	1231	461	1597	1388
koniński . . . . .	7780	786	1794	713	2467	2020
śłupecki . . . . .	3958	375	933	325	1331	994
turecki . . . . .	4059	491	987	343	1186	1052
wrzesiński . . . . .	3999	330	908	340	1286	1135
m. Konin . . . . .	4724	658	1225	493	1213	1135
<b>Podregion leszczyński . . . . .</b>	<b>20045</b>	<b>1903</b>	<b>4590</b>	<b>1928</b>	<b>7036</b>	<b>4588</b>
gostyński . . . . .	3922	315	881	367	1450	909
grodziski . . . . .	1985	103	409	184	828	461
kościański . . . . .	2415	299	530	241	797	548
leszczyński . . . . .	1804	180	448	148	607	421
miedzichodzki . . . . .	1188	75	297	80	384	352
nowotomyski . . . . .	1891	151	349	199	728	464
rawicki . . . . .	2759	241	776	270	975	497
wolsztyński . . . . .	1566	158	336	161	585	326
m. Leszno . . . . .	2515	381	564	278	682	610
<b>Podregion pilski . . . . .</b>	<b>23807</b>	<b>1708</b>	<b>5498</b>	<b>1998</b>	<b>7608</b>	<b>6995</b>
chodzieski . . . . .	3086	223	710	270	1133	750
czarnkowsko-trzcianecki . . . . .	4783	364	1164	378	1522	1355
pilski . . . . .	6429	564	1568	483	1948	1866
wągrowiecki . . . . .	4888	297	932	568	1624	1467
złotowski . . . . .	4621	260	1124	299	1381	1557
<b>Podregion poznański . . . . .</b>	<b>16224</b>	<b>1772</b>	<b>3383</b>	<b>1654</b>	<b>5130</b>	<b>4285</b>
obornicki . . . . .	2261	160	527	210	778	586
poznański . . . . .	5383	954	1131	629	1350	1319
szamotulski . . . . .	3611	295	773	334	1302	907
średzki . . . . .	3042	179	550	266	1084	963
średzki . . . . .	1927	184	402	215	616	510
<b>Podregion m. Poznań . . . . .</b>	<b>11580</b>	<b>2695</b>	<b>2239</b>	<b>1455</b>	<b>2389</b>	<b>2802</b>
m. Poznań . . . . .	11580	2695	2239	1455	2389	2802
<b>ZACHODNIOPOMORSKIE . . . . .</b>	<b>108904</b>	<b>9754</b>	<b>20123</b>	<b>11526</b>	<b>29874</b>	<b>37627</b>
<b>Podregion koszaliński . . . . .</b>	<b>44510</b>	<b>3206</b>	<b>8461</b>	<b>4273</b>	<b>12764</b>	<b>15806</b>
białogardzki . . . . .	4779	228	817	399	1410	1925
drawski . . . . .	5451	298	928	591	1759	1875
kołobrzeski . . . . .	3507	313	796	275	1126	997
koszaliński . . . . .	5483	319	816	462	1524	2362
ślawieński . . . . .	4575	274	792	454	1406	1649
szczecinecki . . . . .	7461	481	1609	776	2110	2485
świdwiński . . . . .	4296	218	788	393	1334	1563
wałeckie . . . . .	3448	300	760	307	839	1242
m. Koszalin . . . . .	5510	775	1155	616	1256	1708

<sup>a</sup> Łącznie ze szkołami policealnymi.  
<sup>a</sup> Including post secondary schools.

TABL. 31. BEZROBOTNI WEDŁUG POZIOMU WYKSZTAŁCENIA, REGIONÓW, WOJEWÓDZTW, PODREGIONÓW I POWIATÓW (cd.)

Stan w końcu grudnia 2011 r.

UNEMPLOYED PERSONS BY EDUCATIONAL LEVEL, REGIONS, VOIVODSHIPS, SUBREGIONS AND POWIATS (cont.)

As of the end of December 2011

REGIONY REGIONY WOJEWÓDZTWA VOIVODSHIPS PODREGIONY SUBREGIONS POWIATY POWIATS	Ogółem Total	Z wykształceniem By educational level				
		wyższym tertiary	średnim zawodowym <sup>a</sup> vocational secondary <sup>a</sup>	średnim ogólnokształcącym general secondary	zasadniczym zawodowym basic vocational	gimnazjalnym, podstawowym i niepełnym podstawowym lower second- ary, primary and incomplete primary
w osobach in persons						
<b>Podregion stargardzki</b>	<b>27735</b>	<b>2016</b>	<b>4711</b>	<b>3425</b>	<b>8036</b>	<b>9547</b>
choszczeński	4072	250	634	496	1244	1448
gryficki	5290	347	823	846	1611	1663
myśliborski	3662	301	674	314	1039	1334
pyrzycki	3617	242	635	420	1100	1220
stargardzki	7605	742	1472	883	1977	2531
łobeski	3489	134	473	466	1065	1351
<b>Podregion m. Szczecin</b>	<b>16942</b>	<b>2887</b>	<b>3370</b>	<b>1731</b>	<b>3975</b>	<b>4979</b>
m. Szczecin	16942	2887	3370	1731	3975	4979
<b>Podregion szczeciński</b>	<b>19717</b>	<b>1645</b>	<b>3581</b>	<b>2097</b>	<b>5099</b>	<b>7295</b>
goleniowski	4896	411	873	633	1242	1737
gryfiński	5375	376	954	587	1537	1921
kamieński	3951	239	716	425	1026	1545
policki	4022	474	751	318	971	1508
m. Świnoujście	1473	145	287	134	323	584
<b>REGION POŁUDNIOWO-ZACHODNI</b>	<b>191604</b>	<b>19680</b>	<b>40159</b>	<b>18567</b>	<b>55098</b>	<b>58100</b>
<b>DOLNOŚLĄSKIE</b>	<b>143575</b>	<b>14637</b>	<b>30384</b>	<b>13831</b>	<b>41273</b>	<b>43450</b>
<b>Podregion jeleniogórski</b>	<b>35209</b>	<b>2735</b>	<b>6911</b>	<b>2894</b>	<b>11118</b>	<b>11551</b>
bolesławiecki	3788	371	836	337	1200	1044
jaworski	4143	371	857	317	1220	1378
jeleniogórski	4124	303	728	307	1228	1558
kamiennogórski	3248	237	519	239	1330	923
lubański	4354	281	973	304	1343	1453
lwówecki	3745	235	764	317	1180	1249
zgorzelecki	4079	274	791	413	1154	1447
złotoryjski	4173	273	675	351	1474	1400
m. Jelenia Góra	3555	390	768	309	989	1099
<b>Podregion legnicko-głogowski</b>	<b>23046</b>	<b>2537</b>	<b>4902</b>	<b>2219</b>	<b>6628</b>	<b>6760</b>
głogowski	4360	564	1096	441	1174	1085
górowski	3195	199	657	328	1006	1005
legnicki	3487	286	718	208	1128	1147
lubiński	3776	616	846	453	905	956
polkowicki	3362	276	585	356	1013	1132
m. Legnica	4866	596	1000	433	1402	1435
<b>Podregion wałbrzyski</b>	<b>43939</b>	<b>3581</b>	<b>9574</b>	<b>4080</b>	<b>12323</b>	<b>14381</b>
dzierżoniowski	6191	473	1433	618	1645	2022
kłodzki	13597	895	3000	1456	3765	4481
świdnicki	7510	868	1687	618	2151	2186
wałbrzyski	11469	943	2218	830	3308	4170
ząbkowicki	5172	402	1236	558	1454	1522
<b>Podregion wrocławski</b>	<b>25213</b>	<b>2151</b>	<b>4964</b>	<b>2938</b>	<b>7994</b>	<b>7166</b>
milicki	2220	142	429	272	808	569
oleśnicki	5493	420	1182	596	1759	1536
oławski	3456	328	643	421	897	1167
strzeliński	2331	176	497	265	736	657
średzki	2286	158	385	234	739	770
trzebnicki	3415	300	676	404	1220	815
wołowski	3437	268	595	481	1141	952
wrocławski	2575	359	557	265	694	700

a Łącznie ze szkołami policealnymi.  
a Including post secondary schools.

TABL. 31. BEZROBOTNI WEDŁUG POZIOMU WYKSZTAŁCENIA, REGIONÓW, WOJEWÓDZTW, PODREGIONÓW I POWIATÓW (cd.)

Stan w końcu grudnia 2011 r.

UNEMPLOYED PERSONS BY EDUCATIONAL LEVEL, REGIONS, VOIVODSHIPS, SUBREGIONS AND POWIATS (cont.)

As of the end of December 2011

REGIONY REGIONS WOJEWÓDZTWA VOIVODSHIPS PODREGIONY SUBREGIONS POWIATY POWIATS	Ogółem Total	Z wykształceniem By educational level				
		wyższym tertiary	średnim zawodowym <sup>a</sup> vocational secondary <sup>a</sup>	średnim ogólnokształcącym general secondary	zasadniczym zawodowym basic vocational	gimnazjalnym, podstawowym i niepełnym podstawowym lower second- ary, primary and incomplete primary
w osobach in persons						
<b>Podregion m. Wrocław . . . . .</b>	<b>16168</b>	<b>3633</b>	<b>4033</b>	<b>1700</b>	<b>3210</b>	<b>3592</b>
m. Wrocław . . . . .	16168	3633	4033	1700	3210	3592
<b>OPOLSKIE . . . . .</b>	<b>48029</b>	<b>5043</b>	<b>9775</b>	<b>4736</b>	<b>13825</b>	<b>14650</b>
<b>Podregion nyski . . . . .</b>	<b>24140</b>	<b>2207</b>	<b>5209</b>	<b>2367</b>	<b>7201</b>	<b>7156</b>
brzeski . . . . .	6282	576	1688	427	1770	1821
kluczborski . . . . .	3283	325	716	456	887	899
namysłowski . . . . .	2608	188	509	320	837	754
nyski . . . . .	8599	838	1702	814	2621	2624
prudnicki . . . . .	3368	280	594	350	1086	1058
<b>Podregion opolski . . . . .</b>	<b>23889</b>	<b>2836</b>	<b>4566</b>	<b>2369</b>	<b>6624</b>	<b>7494</b>
głubczycki . . . . .	3050	224	529	352	858	1087
kedzierzyńsko-kozielski . . . . .	4484	405	816	346	1303	1614
krapkowicki . . . . .	2531	251	439	258	779	804
oleski . . . . .	2438	288	608	204	770	568
opolski . . . . .	4715	484	891	447	1461	1432
strzelecki . . . . .	2349	218	406	170	647	908
m. Opole . . . . .	4322	966	877	592	806	1081
<b>REGION PÓLNOCNY . . . . .</b>	<b>353622</b>	<b>29977</b>	<b>70363</b>	<b>37968</b>	<b>104347</b>	<b>110967</b>
<b>KUJAWSKO-POMORSKIE . . . . .</b>	<b>139622</b>	<b>10640</b>	<b>27111</b>	<b>14089</b>	<b>42943</b>	<b>44839</b>
<b>Podregion bydgosko-toruński . . . . .</b>	<b>31110</b>	<b>3755</b>	<b>6266</b>	<b>2974</b>	<b>8681</b>	<b>9434</b>
bydgoski . . . . .	4781	367	843	377	1620	1574
toruński . . . . .	6063	378	1133	587	1793	2172
m. Bydgoszcz . . . . .	12886	1925	2551	1306	3502	3602
m. Toruń . . . . .	7380	1085	1739	704	1766	2086
<b>Podregion grudziądzki . . . . .</b>	<b>40825</b>	<b>2300</b>	<b>7515</b>	<b>4321</b>	<b>13017</b>	<b>13672</b>
brodnicki . . . . .	4397	364	884	475	1378	1296
chełmiński . . . . .	4045	210	663	338	1273	1561
golubsko-dobrzyński . . . . .	3765	175	652	563	1255	1120
grudziądzki . . . . .	3948	149	611	411	1140	1637
sępoleński . . . . .	3603	180	782	335	1335	971
świecki . . . . .	6505	355	1116	703	2124	2207
tucholski . . . . .	3482	182	734	313	1304	949
wąbrzeski . . . . .	2945	144	597	211	999	994
m. Grudziądz . . . . .	8135	541	1476	972	2209	2937
<b>Podregion włocławski . . . . .</b>	<b>67687</b>	<b>4585</b>	<b>13330</b>	<b>6794</b>	<b>21245</b>	<b>21733</b>
aleksandrowski . . . . .	4402	310	760	490	1478	1364
inowrocławski . . . . .	14168	988	3409	1407	4293	4071
lipnowski . . . . .	7152	374	1222	829	1987	2740
mogileński . . . . .	3514	209	733	493	1255	824
nakielski . . . . .	6370	384	1045	548	2391	2002
radziejowski . . . . .	3810	280	940	318	1192	1080
rypiński . . . . .	3230	207	685	371	697	1270
włocławski . . . . .	8863	498	1562	739	2691	3373
żniński . . . . .	5753	376	1172	589	2325	1291
m. Włocławek . . . . .	10425	959	1802	1010	2936	3718

<sup>a</sup> Łącznie ze szkołami policealnymi.  
<sup>a</sup> Including post secondary schools.

TABL. 31. BEZROBOTNI WEDŁUG POZIOMU WYKSZTAŁCENIA, REGIONÓW, WOJEWÓDZTW, PODREGIONÓW I POWIATÓW (dok.)

Stan w końcu grudnia 2011 r.

UNEMPLOYED PERSONS BY EDUCATIONAL LEVEL, REGIONS, VOIVODSHIPS, SUBREGIONS AND POWIATS (cont.)

As of the end of December 2011

REGIONY REGIONY WOJEWÓDZTWA VOIVODSHIPS PODREGIONY SUBREGIONS POWIATY POWIATS	Ogółem Total	Z wykształceniem By educational level				
		wyższym tertiary	średnim zawodowym <sup>a</sup> vocational secondary <sup>a</sup>	średnim ogólnokształcącym general secondary	zasadniczym zawodowym basic vocational	gimnazjalnym, podstawowym i niepełnym podstawowym lower second- ary, primary and incomplete primary
		w osobach in persons				
<b>POMORSKIE</b>	<b>106667</b>	<b>10229</b>	<b>21961</b>	<b>12345</b>	<b>31592</b>	<b>30540</b>
<i>Podregion gdański</i>	<i>22394</i>	<i>1945</i>	<i>4835</i>	<i>2649</i>	<i>6626</i>	<i>6339</i>
gdański	2504	332	610	277	580	705
kartuski	4614	371	938	745	1466	1094
nowodworski	3437	207	723	262	1140	1105
pucki	3435	250	810	284	1153	938
wejherowski	8404	785	1754	1081	2287	2497
<i>Podregion słupski</i>	<i>35287</i>	<i>2615</i>	<i>6734</i>	<i>3754</i>	<i>11332</i>	<i>10852</i>
bytowski	6782	433	1239	764	2286	2060
chojnicki	7554	494	1521	893	2936	1710
człuchowski	4863	261	917	443	1722	1520
łęborski	4295	300	951	438	1332	1274
słupski	7101	446	1172	604	1882	2997
m. Słupsk	4692	681	934	612	1174	1291
<i>Podregion starogardzki</i>	<i>31591</i>	<i>1884</i>	<i>6139</i>	<i>3691</i>	<i>10352</i>	<i>9525</i>
kościerski	4071	247	938	517	1477	892
kwidziński	5371	363	1052	595	1721	1640
malborski	4746	314	1009	504	1454	1465
starogardzki	9010	483	1641	1104	2910	2872
tczewski	5264	353	853	657	1731	1670
sztumski	3129	124	646	314	1059	986
<i>Podregion trójmiejski</i>	<i>17395</i>	<i>3785</i>	<i>4253</i>	<i>2251</i>	<i>3282</i>	<i>3824</i>
m. Gdańsk	11067	2348	2609	1441	2042	2627
m. Gdynia	5592	1224	1459	718	1125	1066
m. Sopot	736	213	185	92	115	131
<b>WARMIŃSKO-MAZURSKIE</b>	<b>107333</b>	<b>9108</b>	<b>21291</b>	<b>11534</b>	<b>29812</b>	<b>35588</b>
<i>Podregion elbląski</i>	<i>38842</i>	<i>3020</i>	<i>7620</i>	<i>4077</i>	<i>11414</i>	<i>12711</i>
braniewski	4360	253	856	420	1257	1574
działdowski	5767	378	1163	673	1747	1806
elbląski	5292	301	865	504	1719	1903
iławski	4472	427	1003	505	1248	1289
nowomiejski	3494	222	691	407	1160	1014
ostródzki	8212	593	1583	754	2273	3009
m. Elbląg	7245	846	1459	814	2010	2116
<i>Podregion ełcki</i>	<i>24862</i>	<i>1891</i>	<i>5204</i>	<i>2782</i>	<i>6348</i>	<i>8637</i>
ełcki	7906	726	1823	884	1897	2576
gizycki	3250	313	767	289	828	1053
olecki	3027	194	692	311	717	1113
piski	6323	362	1135	760	1648	2418
gołdapski	2180	142	331	324	578	805
węgorzewski	2176	154	456	214	680	672
<i>Podregion olsztyński</i>	<i>43629</i>	<i>4197</i>	<i>8467</i>	<i>4675</i>	<i>12050</i>	<i>14240</i>
bartoszycki	6697	393	1101	785	2261	2157
ketrzyński	6292	373	1316	497	1779	2327
lidzbarski	3854	260	808	384	1285	1117
mrażowski	4097	274	870	390	1142	1421
nidzicki	2243	167	376	340	534	826
olsztyński	7801	683	1363	831	2172	2752
szczywieński	6405	471	1253	685	1765	2231
m. Olsztyn	6240	1576	1380	763	1112	1409

<sup>a</sup> Łącznie ze szkołami policealnymi.  
<sup>a</sup> Including post secondary schools.

TABL. 32. BEZROBOTNI WEDŁUG CZASU POZOSTAWANIA BEZ PRACY, REGIONÓW,  
 WOJEWÓDZTW, PODREGIONÓW I POWIATÓW  
 Stan w końcu grudnia 2011 r.  
 UNEMPLOYED PERSONS BY DURATION OF UNEMPLOYMENT, REGIONS,  
 VOIVODSHIPS, SUBREGIONS AND POWIATS  
 As of the end of December 2011

REGIONY REGIONS WOJEWÓDZTWA VOIVODSHIPS PODREGIONY SUBREGIONS POWIATY POWIATS	Ogółem Total	Według czasu pozostawania bez pracy <sup>a</sup> By duration of unemployment <sup>a</sup>					
		poniżej 1 miesiąca 1 months and less	1—3	3—6	6—12	12—24	powyżej 24 m-cy more than 24 months
w osobach in persons							
<b>POLSKA POLAND</b> . . . . .	<b>1982676</b>	<b>187291</b>	<b>387610</b>	<b>347801</b>	<b>374737</b>	<b>381817</b>	<b>303420</b>
<b>REGION CENTRALNY</b> . . . . .	<b>385391</b>	<b>32661</b>	<b>68449</b>	<b>63467</b>	<b>75804</b>	<b>76472</b>	<b>68538</b>
<b>ŁÓDZKIE</b> . . . . .	<b>138652</b>	<b>12505</b>	<b>25489</b>	<b>24108</b>	<b>27907</b>	<b>27749</b>	<b>20894</b>
<i>Podregion łódzki</i> . . . . .	<i>22815</i>	<i>1820</i>	<i>4301</i>	<i>3927</i>	<i>4850</i>	<i>4526</i>	<i>3391</i>
łódzki wschodni . . . . .	3027	293	614	587	667	512	354
pabianicki . . . . .	7587	623	1368	1266	1669	1535	1126
zgierski . . . . .	10408	756	1990	1780	2161	2111	1610
brzeziński . . . . .	1793	148	329	294	353	368	301
<i>Podregion m. Łódź</i> . . . . .	<i>37029</i>	<i>3160</i>	<i>6472</i>	<i>6374</i>	<i>7764</i>	<i>7590</i>	<i>5669</i>
m. Łódź . . . . .	37029	3160	6472	6374	7764	7590	5669
<i>Podregion piotrkowski</i> . . . . .	<i>35012</i>	<i>3254</i>	<i>6606</i>	<i>6268</i>	<i>6967</i>	<i>6778</i>	<i>5139</i>
bełchatowski . . . . .	6740	658	1198	1084	1345	1335	1120
opoczyński . . . . .	5025	519	905	972	1094	865	670
piotrkowski . . . . .	4079	316	802	815	793	832	521
radomszczański . . . . .	6980	549	1314	1051	1254	1403	1409
tomaszowski . . . . .	8109	908	1619	1579	1619	1513	871
m. Piotrków Trybunalski . . . . .	4079	304	768	767	862	830	548
<i>Podregion sieradzki</i> . . . . .	<i>25265</i>	<i>2428</i>	<i>4567</i>	<i>4378</i>	<i>4792</i>	<i>5286</i>	<i>3814</i>
łaski . . . . .	3568	243	564	559	616	760	826
pajęczański . . . . .	2611	247	560	465	455	543	341
poddębicki . . . . .	2484	192	387	428	504	587	386
sieradzki . . . . .	6934	874	1145	1189	1427	1541	758
wieluński . . . . .	3763	339	708	659	639	706	712
wierszowski . . . . .	2115	159	433	381	441	352	349
zduńskowolski . . . . .	3790	374	770	697	710	797	442
<i>Podregion skierniewicki</i> . . . . .	<i>18531</i>	<i>1843</i>	<i>3543</i>	<i>3161</i>	<i>3534</i>	<i>3569</i>	<i>2881</i>
kutnowski . . . . .	7302	650	1216	1174	1413	1480	1369
łęczycki . . . . .	3098	220	589	516	602	599	572
łowicki . . . . .	3048	327	613	521	590	599	398
rawski . . . . .	1800	280	425	364	282	260	189
skierniewicki . . . . .	1252	123	282	245	238	244	120
m. Skierniewice . . . . .	2031	243	418	341	409	387	233
<b>MAZOWIECKIE</b> . . . . .	<b>246739</b>	<b>20156</b>	<b>42960</b>	<b>39359</b>	<b>47897</b>	<b>48723</b>	<b>47644</b>
<i>Podregion ciechanowsko-płocki</i> . . . . .	<i>42833</i>	<i>3350</i>	<i>7442</i>	<i>6817</i>	<i>9072</i>	<i>8947</i>	<i>7205</i>
ciechanowski . . . . .	5785	507	1013	936	1223	1278	828
gostyniński . . . . .	3808	325	708	604	704	907	560
mławski . . . . .	3966	352	760	678	835	785	556
płocki . . . . .	7506	637	1310	1264	1738	1685	872
płoński . . . . .	5808	421	961	928	1203	1051	1244
sierpecki . . . . .	4353	304	612	606	880	995	956
żuromiński . . . . .	3909	260	566	585	810	769	919
m. Płock . . . . .	7698	544	1512	1216	1679	1477	1270
<i>Podregion ostrołęcko-siedlecki</i> . . . . .	<i>46459</i>	<i>3193</i>	<i>7607</i>	<i>7264</i>	<i>9490</i>	<i>10039</i>	<i>8866</i>
łosicki . . . . .	1864	124	332	292	383	424	309
makowski . . . . .	4662	220	604	516	1079	1025	1218
ostrołęcki . . . . .	5790	371	893	828	1089	1461	1148

a Od momentu rejestracji w urzędzie pracy. Patrz uwagi do tablic, pkt 2, str. 9.  
 a From the date of registering in a Labour office. See comments to tables, item 2, page 12.

TABL. 32. BEZROBOTNI WEDŁUG CZASU POZOSTAWANIA BEZ PRACY, REGIONÓW, WOJEWÓDZTW, PODREGIONÓW I POWIATÓW (cd.)

Stan w końcu grudnia 2011 r.

UNEMPLOYED PERSONS BY DURATION OF UNEMPLOYMENT, REGIONS, VOIVODSHIPS, SUBREGIONS AND POWIATS (cont.)

As of the end of December 2011

REGIONY REGIONY WOJEWÓDZTWA VOIVODSHIPS PODREGIONY SUBREGIONS POWIATY POWIATS	Ogółem Total	Według czasu pozostawania bez pracy <sup>a</sup> By duration of unemployment <sup>a</sup>					
		poniżej 1 miesiąca 1 months and less	1—3	3—6	6—12	12—24	powyżej 24 m-cy more than 24 months
w osobach in persons							
ostrowski . . . . .	4948	267	675	657	1007	1112	1230
przasnyski . . . . .	3398	302	584	509	640	766	597
pultuski . . . . .	4435	320	633	685	998	893	906
siedlecki . . . . .	3111	281	622	583	596	650	379
sokołowski . . . . .	2518	184	531	504	430	547	322
węgrowski . . . . .	3653	236	544	570	778	655	870
wyszkowski . . . . .	4350	337	872	822	982	860	477
m. Ostrołęka . . . . .	3967	241	582	578	781	879	906
m. Siedlce . . . . .	3763	310	735	720	727	767	504
<b>Podregion radomski . . . . .</b>	<b>60088</b>	<b>4262</b>	<b>9184</b>	<b>8551</b>	<b>10435</b>	<b>13053</b>	<b>14603</b>
białobrzeski . . . . .	2142	169	375	302	391	517	388
kozienski . . . . .	4767	331	846	628	806	1057	1099
lipski . . . . .	2580	196	505	424	422	667	366
przysuski . . . . .	5408	373	646	693	873	1114	1709
radomski . . . . .	16227	997	2338	2288	2797	3641	4166
szydlowiecki . . . . .	5846	392	761	882	1128	1198	1485
zwoleński . . . . .	3098	201	605	477	471	696	648
m. Radom . . . . .	20020	1603	3108	2857	3547	4163	4742
<b>Podregion m. st. Warszawa . . . . .</b>	<b>41613</b>	<b>4236</b>	<b>7665</b>	<b>6689</b>	<b>7298</b>	<b>6603</b>	<b>9122</b>
m. st. Warszawa . . . . .	41613	4236	7665	6689	7298	6603	9122
<b>Podregion warszawski-wschodni . . . . .</b>	<b>30448</b>	<b>2852</b>	<b>6091</b>	<b>5604</b>	<b>6319</b>	<b>5343</b>	<b>4239</b>
garwoliński . . . . .	5077	432	917	805	932	922	1069
legionowski . . . . .	3862	349	888	727	835	658	405
miński . . . . .	4479	495	1000	908	981	739	356
nowodworski . . . . .	3713	279	625	647	803	755	604
otwocki . . . . .	3778	382	884	831	823	561	297
wołomiński . . . . .	9539	915	1777	1686	1945	1708	1508
<b>Podregion warszawski-zachodni . . . . .</b>	<b>25298</b>	<b>2263</b>	<b>4971</b>	<b>4434</b>	<b>5283</b>	<b>4738</b>	<b>3609</b>
grodziski . . . . .	2202	259	593	466	498	285	101
grójecki . . . . .	3430	324	627	596	677	655	551
piaseczyński . . . . .	4968	417	977	850	1020	984	720
pruskowski . . . . .	4275	375	829	748	861	780	682
sochaczewski . . . . .	3684	306	659	668	838	748	465
warszawski zachodni . . . . .	3113	273	641	544	615	597	443
żyrardowski . . . . .	3626	309	645	562	774	689	647
<b>REGION POŁUDNIOWY . . . . .</b>	<b>331281</b>	<b>32510</b>	<b>68535</b>	<b>61853</b>	<b>63071</b>	<b>61934</b>	<b>43378</b>
<b>MAŁOPOLSKIE . . . . .</b>	<b>145094</b>	<b>13858</b>	<b>28186</b>	<b>26493</b>	<b>26760</b>	<b>28027</b>	<b>21770</b>
<b>Podregion krakowski . . . . .</b>	<b>27778</b>	<b>2352</b>	<b>5041</b>	<b>5026</b>	<b>5610</b>	<b>5708</b>	<b>4041</b>
bocheński . . . . .	3766	344	699	721	843	772	387
krakowski . . . . .	9204	829	1845	1466	1684	1933	1447
miechowski . . . . .	2378	181	322	445	616	566	248
myślenicki . . . . .	6051	456	993	1144	1302	1201	955
proszowicki . . . . .	2140	134	345	390	347	449	475
wielicki . . . . .	4239	408	837	860	818	787	529
<b>Podregion m. Kraków . . . . .</b>	<b>19400</b>	<b>2097</b>	<b>4380</b>	<b>3622</b>	<b>3847</b>	<b>3312</b>	<b>2142</b>
m. Kraków . . . . .	19400	2097	4380	3622	3847	3312	2142

<sup>a</sup> Od momentu rejestracji w urzędzie pracy. Patrz uwagi do tablic, pkt 2, str. 9.  
<sup>a</sup> From the date of registering in a Labour office. See comments to tables, item 2, page 12.

TABL. 32. BEZROBOTNI WEDŁUG CZASU POZOSTAWANIA BEZ PRACY, REGIONÓW, WOJEWÓDZTW, PODREGIONÓW I POWIATÓW (cd.)

Stan w końcu grudnia 2011 r.

UNEMPLOYED PERSONS BY DURATION OF UNEMPLOYMENT, REGIONS, VOIVODSHIPS, SUBREGIONS AND POWIATS (cont.)

As of the end of December 2011

REGIONY REGIONY WOJEWÓDZTWA VOIVODSHIPS PODREGIONY SUBREGIONS POWIATY POWIATS	Ogółem Total	Według czasu pozostawania bez pracy <sup>a</sup> By duration of unemployment <sup>a</sup>					ponyżej 24 m-cy more than 24 months
		poniżej 1 miesiąca 1 months and less	1—3	3—6	6—12	12—24	
w osobach in persons							
<b>Podregion nowosądecki</b>	<b>44238</b>	<b>4147</b>	<b>8006</b>	<b>7717</b>	<b>7686</b>	<b>8962</b>	<b>7720</b>
gorlicki	5870	527	1204	1034	1016	1131	958
limanowski	10135	979	1370	1654	1630	2026	2476
nowosądecki	12726	1306	2427	2306	2015	2756	1916
nowotarski	7847	689	1628	1342	1364	1534	1290
tatrzański	3175	203	481	495	686	685	625
m. Nowy Sącz	4485	443	896	886	975	830	455
<b>Podregion oświęcimski</b>	<b>29876</b>	<b>2786</b>	<b>6316</b>	<b>5738</b>	<b>5422</b>	<b>5700</b>	<b>3914</b>
chrzanowski	5664	621	1203	1205	1026	991	618
olkuski	7070	501	1264	1185	1294	1495	1331
oświęcimski	6673	627	1571	1246	1227	1197	805
suski	3321	312	783	760	573	617	276
wadowicki	7148	725	1495	1342	1302	1400	884
<b>Podregion tarnowski</b>	<b>23802</b>	<b>2476</b>	<b>4443</b>	<b>4390</b>	<b>4195</b>	<b>4345</b>	<b>3953</b>
brzeski	4186	399	834	789	751	797	616
dąbrowski	4859	385	870	773	794	996	1041
tarnowski	9423	1113	1791	1853	1632	1597	1437
m. Tarnów	5334	579	948	975	1018	955	859
<b>ŚLĄSKIE</b>	<b>186187</b>	<b>18652</b>	<b>40349</b>	<b>35360</b>	<b>36311</b>	<b>33907</b>	<b>21608</b>
<b>Podregion bielski</b>	<b>25727</b>	<b>2273</b>	<b>5005</b>	<b>4634</b>	<b>5133</b>	<b>4885</b>	<b>3797</b>
bielski	5252	444	1111	888	1061	965	783
cieszyński	7034	656	1437	1321	1401	1315	904
żywiecki	7430	566	1329	1340	1477	1432	1286
m. Bielsko-Biała	6011	607	1128	1085	1194	1173	824
<b>Podregion bytomski</b>	<b>22212</b>	<b>1886</b>	<b>4161</b>	<b>3829</b>	<b>4166</b>	<b>4675</b>	<b>3495</b>
lubliniecki	3478	280	669	604	650	830	445
tarnogórski	5351	500	1031	929	1011	1119	761
m. Bytom	10707	870	1976	1719	1987	2220	1935
m. Piekary Śląskie	2676	236	485	577	518	506	354
<b>Podregion częstochowski</b>	<b>31050</b>	<b>2795</b>	<b>6000</b>	<b>5047</b>	<b>6024</b>	<b>6411</b>	<b>4773</b>
częstochowski	8113	741	1570	1254	1508	1661	1379
kłobucki	4268	446	892	819	861	852	398
myszkowski	4760	416	825	727	1071	1067	654
m. Częstochowa	13909	1192	2713	2247	2584	2831	2342
<b>Podregion gliwicki</b>	<b>17559</b>	<b>1807</b>	<b>3823</b>	<b>3382</b>	<b>3427</b>	<b>3330</b>	<b>1790</b>
gliwicki	3401	343	743	632	655	657	371
m. Gliwice	6407	631	1372	1197	1260	1290	657
m. Zabrze	7751	833	1708	1553	1512	1383	762
<b>Podregion katowicki</b>	<b>24806</b>	<b>2814</b>	<b>6411</b>	<b>5454</b>	<b>4908</b>	<b>3704</b>	<b>1515</b>
m. Chorzów	4459	489	1216	940	799	636	379
m. Katowice	8786	876	2114	1803	1916	1489	588
m. Mysłowice	2449	274	650	598	460	335	132
m. Ruda Śląska	3828	608	1032	869	671	502	146
m. Siemianowice Śląskie	3022	365	844	699	633	394	87
m. Świętochłowice	2262	202	555	545	429	348	183
<b>Podregion rybnicki</b>	<b>20155</b>	<b>2277</b>	<b>4669</b>	<b>4211</b>	<b>3938</b>	<b>3311</b>	<b>1749</b>
raciborski	2794	305	648	512	525	518	286
rybnicki	2053	261	452	434	404	319	183
wodzisławski	5376	555	1221	1270	1067	861	402

<sup>a</sup> Od momentu rejestracji w urzędzie pracy. Patrz uwagi do tablic, pkt 2, str. 9.

<sup>a</sup> From the date of registering in a Labour office. See comments to tables, item 2, page 12.

TABL. 32. BEZROBOTNI WEDŁUG CZASU POZOSTAWANIA BEZ PRACY, REGIONÓW, WOJEWÓDZTW, PODREGIONÓW I POWIATÓW (cd.)

Stan w końcu grudnia 2011 r.

UNEMPLOYED PERSONS BY DURATION OF UNEMPLOYMENT, REGIONS, VOIVODSHIPS, SUBREGIONS AND POWIATS (cont.)

As of the end of December 2011

REGIONY REGIONS WOJEWÓDZTWA VOIVODSHIPS PODREGIONY SUBREGIONS POWIATY POWIATS	Ogółem Total	Według czasu pozostawania bez pracy <sup>a</sup> By duration of unemployment <sup>a</sup>					
		poniżej 1 miesiąca 1 months and less	1—3	3—6	6—12	12—24	powyżej 24 m-cy more than 24 months
w osobach in persons							
m. Jastrzębie-Zdrój . . . . .	3726	356	894	729	749	692	306
m. Rybnik . . . . .	4409	583	1018	887	844	654	423
m. Żory . . . . .	1797	217	436	379	349	267	149
<b>Podregion sosnowiecki . . . . .</b>	<b>34037</b>	<b>3457</b>	<b>7594</b>	<b>6516</b>	<b>6748</b>	<b>6135</b>	<b>3587</b>
będziniński . . . . .	7110	822	1378	1291	1468	1374	777
zawierciański . . . . .	7328	692	1227	1332	1530	1435	1112
m. Dąbrowa Górnicza . . . . .	6299	621	1400	1291	1377	1141	469
m. Jaworzno . . . . .	3001	335	936	616	526	374	214
m. Sosnowiec . . . . .	10299	987	2653	1986	1847	1811	1015
<b>Podregion tyski . . . . .</b>	<b>10641</b>	<b>1343</b>	<b>2686</b>	<b>2287</b>	<b>1967</b>	<b>1456</b>	<b>902</b>
mikołowski . . . . .	2780	285	631	560	544	463	297
pszczyński . . . . .	2997	351	702	699	559	397	289
bieruńsko-lędziński . . . . .	1306	179	372	278	231	162	84
m. Tychy . . . . .	3558	528	981	750	633	434	232
<b>REGION WSCHODNI . . . . .</b>	<b>417786</b>	<b>36230</b>	<b>72554</b>	<b>68368</b>	<b>76207</b>	<b>83730</b>	<b>80697</b>
<b>LUBELSKIE . . . . .</b>	<b>122441</b>	<b>10906</b>	<b>21982</b>	<b>19625</b>	<b>21368</b>	<b>25171</b>	<b>23389</b>
<b>Podregion bialski . . . . .</b>	<b>19482</b>	<b>1469</b>	<b>3075</b>	<b>2900</b>	<b>3435</b>	<b>4181</b>	<b>4422</b>
bialski . . . . .	6598	411	1040	975	1329	1453	1390
parczewski . . . . .	2093	194	383	335	310	440	431
radzyński . . . . .	3609	334	471	499	518	822	965
włodawski . . . . .	3507	265	559	538	577	762	806
m. Biała Podlaska . . . . .	3675	265	622	553	701	704	830
<b>Podregion chełmsko-zamojski . . . . .</b>	<b>40306</b>	<b>3792</b>	<b>7784</b>	<b>7091</b>	<b>7180</b>	<b>8105</b>	<b>6354</b>
biłgorajski . . . . .	3975	662	1211	1025	602	371	104
chełmski . . . . .	5532	510	1007	970	1055	1164	826
hrubieszowski . . . . .	5392	358	744	728	1045	1262	1255
krasnostawski . . . . .	4771	320	663	751	888	1009	1140
tomaszowski . . . . .	5912	576	1259	1097	1091	1164	725
zamojski . . . . .	6285	637	1321	1042	1018	1363	904
m. Chełm . . . . .	4102	374	777	737	810	796	608
m. Zamość . . . . .	4337	355	802	741	671	976	792
<b>Podregion lubelski . . . . .</b>	<b>34745</b>	<b>3061</b>	<b>6089</b>	<b>5367</b>	<b>6106</b>	<b>6836</b>	<b>7286</b>
lubartowski . . . . .	5860	535	908	813	892	1130	1582
lubelski . . . . .	6135	557	1099	1049	1142	1262	1026
łęczyński . . . . .	2586	316	662	522	480	433	173
świdnicki . . . . .	4062	438	649	662	707	852	754
m. Lublin . . . . .	16102	1215	2771	2321	2885	3159	3751
<b>Podregion puławski . . . . .</b>	<b>27908</b>	<b>2584</b>	<b>5034</b>	<b>4267</b>	<b>4647</b>	<b>6049</b>	<b>5327</b>
janowski . . . . .	3634	252	493	547	537	822	983
kraśnicki . . . . .	6371	408	958	890	882	1362	1871
łukowski . . . . .	5232	679	1179	927	999	879	569
opolski . . . . .	4461	382	698	508	774	1150	949
puławski . . . . .	5459	595	1169	992	945	1202	556
rycki . . . . .	2751	268	537	403	510	634	399

a Od momentu rejestracji w urzędzie pracy. Patrz uwagi do tablic, pkt 2, str. 9.  
a From the date of registering in a Labour office. See comments to tables, item 2, page 12.

TABL. 32. BEZROBOTNI WEDŁUG CZASU POZOSTAWANIA BEZ PRACY, REGIONÓW, WOJEWÓDZTW, PODREGIONÓW I POWIATÓW (cd.)

Stan w końcu grudnia 2011 r.

UNEMPLOYED PERSONS BY DURATION OF UNEMPLOYMENT, REGIONS, VOIVODSHIPS, SUBREGIONS AND POWIATS (cont.)

As of the end of December 2011

REGIONY REGIONY WOJEWÓDZTWA VOIVODSHIPS PODREGIONY SUBREGIONS POWIATY POWIATS	Ogółem Total	Według czasu pozostawania bez pracy <sup>a</sup> By duration of unemployment <sup>a</sup>					
		poniżej 1 miesiąca 1 months and less	1—3	3—6	6—12	12—24	powyżej 24 m-cy more than 24 months
w osobach in persons							
<b>PODKARPACKIE</b>	<b>146208</b>	<b>11933</b>	<b>24580</b>	<b>23553</b>	<b>25256</b>	<b>28583</b>	<b>32303</b>
<i>Podregion krośnieński</i>	<b>35495</b>	<b>2990</b>	<b>6296</b>	<b>5635</b>	<b>5739</b>	<b>6707</b>	<b>8128</b>
bieszczadzki	2119	192	410	366	361	379	411
brzozowski	6918	467	1117	887	1003	1284	2160
jasielski	9780	797	1416	1518	1530	1978	2541
krośnieński	6614	661	1371	1210	1225	1184	963
sanocki	5093	439	906	841	862	1021	1024
leski	2763	192	638	422	353	466	692
m. Krosno	2208	242	438	391	405	395	337
<i>Podregion przemyski</i>	<b>31620</b>	<b>2120</b>	<b>4571</b>	<b>4720</b>	<b>5341</b>	<b>6632</b>	<b>8236</b>
jarosławski	9684	571	1238	1331	1668	2000	2876
lubaczowski	4515	460	987	946	820	909	393
przemyski	5584	350	807	795	951	1159	1522
przeworski	6500	380	934	1021	1087	1517	1561
m. Przemysł	5337	359	605	627	815	1047	1884
<i>Podregion rzeszowski</i>	<b>38161</b>	<b>3124</b>	<b>6557</b>	<b>6311</b>	<b>6774</b>	<b>7335</b>	<b>8060</b>
kolbuszowski	4114	327	734	695	691	780	887
łańcucki	5442	463	915	808	915	1085	1256
ropczycko-sędziszowski	5482	425	918	1062	1104	1008	965
rzeszowski	8671	757	1626	1482	1547	1655	1604
strzyżowski	6024	401	886	850	1014	1233	1640
m. Rzeszów	8428	751	1478	1414	1503	1574	1708
<i>Podregion tarnobrzeski</i>	<b>40932</b>	<b>3699</b>	<b>7156</b>	<b>6887</b>	<b>7402</b>	<b>7909</b>	<b>7879</b>
dębicki	7534	829	1455	1354	1443	1411	1042
leżajski	5428	534	955	894	924	1157	964
mielecki	9378	653	1590	1605	1716	1722	2092
nizański	5828	434	860	927	1093	1234	1280
stalowowolski	6591	567	1138	1122	1187	1330	1247
tarnobrzeski	3271	333	673	547	549	528	641
m. Tarnobrzeg	2902	349	485	438	490	527	613
<b>PODLASKIE</b>	<b>65920</b>	<b>5692</b>	<b>11488</b>	<b>10942</b>	<b>12015</b>	<b>13245</b>	<b>12538</b>
<i>Podregion białostocki</i>	<b>28373</b>	<b>2429</b>	<b>4837</b>	<b>4513</b>	<b>5014</b>	<b>5432</b>	<b>6148</b>
białostocki	8053	724	1427	1238	1440	1519	1705
sokólski	4794	265	652	690	840	987	1360
m. Białostok	15526	1440	2758	2585	2734	2926	3083
<i>Podregion łomżyński</i>	<b>20220</b>	<b>1841</b>	<b>3535</b>	<b>3401</b>	<b>3888</b>	<b>4342</b>	<b>3213</b>
bielski	2104	229	396	347	377	404	351
hajnowski	2039	206	432	352	372	403	274
kolneński	3116	182	413	435	630	844	612
łomżyński	2417	246	407	374	482	490	418
siemiatycki	1630	160	273	270	283	346	298
wysokomazowiecki	2330	190	475	475	539	534	117
zambrowski	2725	280	469	495	492	501	488
m. Łomża	3859	348	670	653	713	820	655
<i>Podregion suwalski</i>	<b>17327</b>	<b>1422</b>	<b>3116</b>	<b>3028</b>	<b>3113</b>	<b>3471</b>	<b>3177</b>
augustowski	4127	293	682	745	649	813	945
grajewski	4210	280	662	734	755	985	794
moniecki	2006	145	319	288	375	453	426

<sup>a</sup> Od momentu rejestracji w urzędzie pracy. Patrz uwagi do tablic, pkt 2, str. 9.

<sup>a</sup> From the date of registering in a Labour office. See comments to tables, item 2, page 12.

TABL. 32. BEZROBOTNI WEDŁUG CZASU POZOSTAWANIA BEZ PRACY, REGIONÓW, WOJEWÓDZTW, PODREGIONÓW I POWIATÓW (cd.)

Stan w końcu grudnia 2011 r.

UNEMPLOYED PERSONS BY DURATION OF UNEMPLOYMENT, REGIONS, VOIVODSHIPS, SUBREGIONS AND POWIATS (cont.)

As of the end of December 2011

REGIONY REGIONY WOJEWÓDZTWA VOIVODSHIPS PODREGIONY SUBREGIONS POWIATY POWIATS	Ogółem Total	Według czasu pozostawania bez pracy <sup>a</sup> By duration of unemployment <sup>a</sup>					
		poniżej 1 miesiąca 1 months and less	1—3	3—6	6—12	12—24	powyżej 24 m-cy more than 24 months
w osobach in persons							
sejneński . . . . .	2084	119	283	320	443	441	478
suwalski . . . . .	1359	146	331	267	267	211	137
m. Suwałki . . . . .	3541	439	839	674	624	568	397
<b>ŚWIĘTOKRZYSKIE . . . . .</b>	<b>83217</b>	<b>7699</b>	<b>14504</b>	<b>14248</b>	<b>17568</b>	<b>16731</b>	<b>12467</b>
<i>Podregion kielecki . . . . .</i>	<i>54408</i>	<i>5253</i>	<i>9641</i>	<i>9530</i>	<i>11790</i>	<i>10952</i>	<i>7242</i>
kielecki . . . . .	13214	1274	2306	2441	3249	2688	1256
konecki . . . . .	7380	615	1232	1270	1670	1601	992
ostrowiecki . . . . .	8859	908	1568	1483	1780	1713	1407
skarżyski . . . . .	7400	614	1387	1145	1564	1634	1056
starachowicki . . . . .	6751	863	1296	1099	1336	1205	952
m. Kielce . . . . .	10804	979	1852	2092	2191	2111	1579
<i>Podregion sandomiersko-jędrzejowski . . . . .</i>	<i>28809</i>	<i>2446</i>	<i>4863</i>	<i>4718</i>	<i>5778</i>	<i>5779</i>	<i>5225</i>
buski . . . . .	3129	386	754	543	477	638	331
jędrzejowski . . . . .	4939	350	699	785	950	1000	1155
kazimierski . . . . .	2109	130	285	346	464	447	437
opatowski . . . . .	5297	260	678	589	1183	1106	1481
pińczowski . . . . .	1665	191	314	295	258	308	299
sandomierski . . . . .	4704	325	835	837	936	965	806
staszowski . . . . .	4036	594	838	812	870	667	255
włoszczowski . . . . .	2930	210	460	511	640	648	461
<b>REGION PÓŁNOCNO-ZACHODNI . . . . .</b>	<b>302992</b>	<b>32362</b>	<b>65052</b>	<b>56663</b>	<b>57473</b>	<b>55029</b>	<b>36413</b>
<b>LUBUSKIE . . . . .</b>	<b>59134</b>	<b>6954</b>	<b>13592</b>	<b>11178</b>	<b>11398</b>	<b>9734</b>	<b>6278</b>
<i>Podregion gorzowski . . . . .</i>	<i>21758</i>	<i>2645</i>	<i>5013</i>	<i>4022</i>	<i>4262</i>	<i>3454</i>	<i>2362</i>
gorzowski . . . . .	3111	448	828	536	596	447	256
międzyrzecki . . . . .	4587	401	743	727	855	941	920
ślubicki . . . . .	2356	286	555	414	515	352	234
strzelecko-drezdenecki . . . . .	4637	493	990	838	974	827	515
sułczyński . . . . .	1735	264	472	369	308	218	104
m. Gorzów Wielkopolski . . . . .	5332	753	1425	1138	1014	669	333
<i>Podregion zielonogórski . . . . .</i>	<i>37376</i>	<i>4309</i>	<i>8579</i>	<i>7156</i>	<i>7136</i>	<i>6280</i>	<i>3916</i>
krośnieński . . . . .	4363	464	801	736	815	924	623
nowosolski . . . . .	6958	624	1468	1142	1145	1340	1239
świebodziński . . . . .	2359	368	719	601	517	144	10
zielonogórski . . . . .	4583	551	990	936	977	776	353
żagański . . . . .	6023	723	1455	1089	1156	1054	546
żarski . . . . .	5959	672	1521	1196	1084	926	560
wschowski . . . . .	2252	250	572	427	392	351	260
m. Zielona Góra . . . . .	4879	657	1053	1029	1050	765	325
<b>WIELKOPOLSKIE . . . . .</b>	<b>134954</b>	<b>14877</b>	<b>29168</b>	<b>26519</b>	<b>25067</b>	<b>23439</b>	<b>15884</b>
<i>Podregion kaliski . . . . .</i>	<i>26776</i>	<i>2961</i>	<i>6333</i>	<i>5336</i>	<i>4784</i>	<i>4586</i>	<i>2776</i>
jarociński . . . . .	3309	363	732	667	580	569	398
kaliski . . . . .	2497	289	568	494	458	481	207
kępiński . . . . .	1714	167	362	406	324	311	144
krotoszyński . . . . .	3382	342	686	635	642	617	460
ostrowski . . . . .	6536	762	1652	1256	1134	1050	682

<sup>a</sup> Od momentu rejestracji w urzędzie pracy. Patrz uwagi do tablic, pkt 2, str. 9.  
<sup>a</sup> From the date of registering in a Labour office. See comments to tables, item 2, page 12.

TABL. 32. BEZROBOTNI WEDŁUG CZASU POZOSTAWANIA BEZ PRACY, REGIONÓW, WOJEWÓDZTW, PODREGIONÓW I POWIATÓW (cd.)

Stan w końcu grudnia 2011 r.

UNEMPLOYED PERSONS BY DURATION OF UNEMPLOYMENT, REGIONS, VOIVODSHIPS, SUBREGIONS AND POWIATS (cont.)

As of the end of December 2011

REGIONY REGIONY WOJEWÓDZTWA VOIVODSHIPS PODREGIONY SUBREGIONS POWIATY POWIATS	Ogółem Total	Według czasu pozostawania bez pracy <sup>a</sup> By duration of unemployment <sup>a</sup>					
		poniżej 1 miesiąca 1 months and less	1—3	3—6	6—12	12—24	powyżej 24 m-cy more than 24 months
w osobach in persons							
ostrzeszowski . . . . .	2482	316	581	466	420	418	281
pleszewski . . . . .	3113	385	813	679	512	487	237
m. Kalisz . . . . .	3743	337	939	733	714	653	367
<b>Podregion koniński . . . . .</b>	<b>36522</b>	<b>3488</b>	<b>6827</b>	<b>6487</b>	<b>6544</b>	<b>7104</b>	<b>6072</b>
gnieźnieński . . . . .	6802	637	1258	1224	1327	1349	1007
kolski . . . . .	5200	559	995	990	951	894	811
koniński . . . . .	7780	702	1423	1308	1350	1576	1421
słupecki . . . . .	3958	369	728	722	658	742	739
turecki . . . . .	4059	539	912	721	636	688	563
wrzesiński . . . . .	3999	333	724	751	774	810	607
m. Konin . . . . .	4724	349	787	771	848	1045	924
<b>Podregion leszczyński . . . . .</b>	<b>20045</b>	<b>2755</b>	<b>4748</b>	<b>4028</b>	<b>3498</b>	<b>3149</b>	<b>1867</b>
gostyński . . . . .	3922	541	890	759	684	601	447
grodziski . . . . .	1985	151	360	362	448	407	257
kościański . . . . .	2415	258	616	512	461	409	159
leszczyński . . . . .	1804	249	443	382	281	281	168
miedzichodzki . . . . .	1188	410	308	196	143	95	36
nowotomyski . . . . .	1891	244	542	454	358	210	83
rawicki . . . . .	2759	398	584	545	442	468	322
wolsztyński . . . . .	1566	225	389	320	240	238	154
m. Leszno . . . . .	2515	279	616	498	441	440	241
<b>Podregion pilski . . . . .</b>	<b>23807</b>	<b>2513</b>	<b>4961</b>	<b>4737</b>	<b>4418</b>	<b>4412</b>	<b>2766</b>
chodzieski . . . . .	3086	308	487	559	528	687	517
czarnkowsko-trzcianecki . . . . .	4783	487	1098	973	844	781	600
pilski . . . . .	6429	880	1514	1366	1236	996	437
wągrowiecki . . . . .	4888	340	842	982	985	929	810
złotowski . . . . .	4621	498	1020	857	825	1019	402
<b>Podregion poznański . . . . .</b>	<b>16224</b>	<b>1746</b>	<b>3568</b>	<b>3442</b>	<b>3245</b>	<b>2395</b>	<b>1828</b>
obornicki . . . . .	2261	207	499	447	504	382	222
poznański . . . . .	5383	759	1390	1322	1112	630	170
szamotulski . . . . .	3611	330	676	695	686	557	667
średzki . . . . .	3042	230	530	543	586	511	642
śremski . . . . .	1927	220	473	435	357	315	127
<b>Podregion m. Poznań . . . . .</b>	<b>11580</b>	<b>1414</b>	<b>2731</b>	<b>2489</b>	<b>2578</b>	<b>1793</b>	<b>575</b>
m. Poznań . . . . .	11580	1414	2731	2489	2578	1793	575
<b>ZACHODNIOPOMORSKIE . . . . .</b>	<b>108904</b>	<b>10531</b>	<b>22292</b>	<b>18966</b>	<b>21008</b>	<b>21856</b>	<b>14251</b>
<b>Podregion koszaliński . . . . .</b>	<b>44510</b>	<b>4480</b>	<b>9668</b>	<b>7716</b>	<b>8359</b>	<b>8713</b>	<b>5574</b>
białogardzki . . . . .	4779	461	964	793	816	1152	593
drawski . . . . .	5451	600	971	826	1098	1149	807
kołobrzeski . . . . .	3507	385	1068	731	541	456	326
koszaliński . . . . .	5483	522	1191	895	1088	1032	755
sławieński . . . . .	4575	549	1161	883	749	747	486
szczecinecki . . . . .	7461	661	1568	1295	1417	1507	1013
świdwiński . . . . .	4296	569	903	788	816	822	398
wałeckie . . . . .	3448	363	760	576	684	729	336
m. Koszalin . . . . .	5510	370	1082	929	1150	1119	860

<sup>a</sup> Od momentu rejestracji w urzędzie pracy. Patrz uwagi do tablic, pkt 2, str. 9.  
<sup>a</sup> From the date of registering in a Labour office. See comments to tables, item 2, page 12.

TABL. 32. BEZROBOTNI WEDŁUG CZASU POZOSTAWANIA BEZ PRACY, REGIONÓW, WOJEWÓDZTW, PODREGIONÓW I POWIATÓW (cd.)

Stan w końcu grudnia 2011 r.

UNEMPLOYED PERSONS BY DURATION OF UNEMPLOYMENT, REGIONS, VOIVODSHIPS, SUBREGIONS AND POWIATS (cont.)

As of the end of December 2011

REGIONY REGIONY WOJEWÓDZTWA VOIVODSHIPS PODREGIONY SUBREGIONS POWIATY POWIATS	Ogółem Total	Według czasu pozostawania bez pracy <sup>a</sup> By duration of unemployment <sup>a</sup>					
		poniżej 1 miesiąca 1 months and less	1—3	3—6	6—12	12—24	powyżej 24 m-cy more than 24 months
w osobach in persons							
<b>Podregion stargardzki</b>	<b>27735</b>	<b>2632</b>	<b>5424</b>	<b>4881</b>	<b>5492</b>	<b>5743</b>	<b>3563</b>
choszczeński	4072	372	800	681	851	795	573
gryficki	5290	499	1485	1001	860	946	499
myśliborski	3662	364	717	690	738	845	308
pyrzycki	3617	292	485	655	628	789	768
stargardzki	7605	711	1316	1315	1680	1618	965
łobeski	3489	394	621	539	735	750	450
<b>Podregion m. Szczecin</b>	<b>16942</b>	<b>1650</b>	<b>3239</b>	<b>3004</b>	<b>3598</b>	<b>3436</b>	<b>2015</b>
m. Szczecin	16942	1650	3239	3004	3598	3436	2015
<b>Podregion szczeciński</b>	<b>19717</b>	<b>1769</b>	<b>3961</b>	<b>3365</b>	<b>3559</b>	<b>3964</b>	<b>3099</b>
goleniowski	4896	553	927	810	1007	945	654
gryfiński	5375	391	922	874	976	1263	949
kamieński	3951	313	1001	765	526	731	615
policki	4022	301	657	613	818	836	797
m. Świnoujście	1473	211	454	303	232	189	84
<b>REGION POŁUDNIOWO-ZACHODNI</b>	<b>191604</b>	<b>20097</b>	<b>40396</b>	<b>34494</b>	<b>35603</b>	<b>35720</b>	<b>25294</b>
<b>DOLNOŚLĄSKIE</b>	<b>143575</b>	<b>14948</b>	<b>29916</b>	<b>25640</b>	<b>26709</b>	<b>26964</b>	<b>19398</b>
<b>Podregion jeleniogórski</b>	<b>35209</b>	<b>3472</b>	<b>7134</b>	<b>6259</b>	<b>6653</b>	<b>6911</b>	<b>4780</b>
bolesławiecki	3788	463	900	776	711	631	307
jaworski	4143	440	859	689	790	752	613
jeleniogórski	4124	332	748	680	818	919	627
kamiennogórski	3248	391	779	613	577	514	374
lubański	4354	405	781	747	734	997	690
lwówecki	3745	373	728	676	753	759	456
zgorzelecki	4079	371	865	676	784	797	586
złotoryjski	4173	342	696	692	822	908	713
m. Jelenia Góra	3555	355	778	710	664	634	414
<b>Podregion legnicko-głogowski</b>	<b>23046</b>	<b>2160</b>	<b>4403</b>	<b>4323</b>	<b>4638</b>	<b>4725</b>	<b>2797</b>
głogowski	4360	397	769	816	850	927	601
górowski	3195	241	512	504	599	779	560
legnicki	3487	354	592	613	739	722	467
lubiński	3776	390	859	834	726	737	230
polkowicki	3362	300	702	614	641	642	463
m. Legnica	4866	478	969	942	1083	918	476
<b>Podregion wałbrzyski</b>	<b>43939</b>	<b>4738</b>	<b>9855</b>	<b>7992</b>	<b>8029</b>	<b>8092</b>	<b>5233</b>
dzierzoniowski	6191	787	1448	1326	1214	973	443
kłodzki	13597	1048	2665	2112	2503	2984	2285
świdnicki	7510	1189	2191	1583	1172	906	469
wałbrzyski	11469	1207	2589	2082	2130	2014	1447
ząbkowicki	5172	507	962	889	1010	1215	589
<b>Podregion wrocławski</b>	<b>25213</b>	<b>2490</b>	<b>5245</b>	<b>4524</b>	<b>4532</b>	<b>4777</b>	<b>3645</b>
milicki	2220	202	462	373	374	422	387
oleśnicki	5493	538	1126	1033	976	1006	814
oławski	3456	318	672	591	646	768	461
strzeliński	2331	302	549	430	382	451	217
średzki	2286	202	505	442	444	416	277
trzebnicki	3415	351	810	693	687	556	318
wołowski	3437	274	591	526	565	753	728
wrocławski	2575	303	530	436	458	405	443

a Od momentu rejestracji w urzędzie pracy. Patrz uwagi do tablic, pkt 2, str. 9.

a From the date of registering in a Labour office. See comments to tables, item 2, page 12.

TABL. 32. BEZROBOTNI WEDŁUG CZASU POZOSTAWANIA BEZ PRACY, REGIONÓW, WOJEWÓDZTW, PODREGIONÓW I POWIATÓW (cd.)

Stan w końcu grudnia 2011 r.

UNEMPLOYED PERSONS BY DURATION OF UNEMPLOYMENT, REGIONS, VOIVODSHIPS, SUBREGIONS AND POWIATS (cont.)

As of the end of December 2011

REGIONY REGIONS WOJEWÓDZTWA VOIVODSHIPS PODREGIONY SUBREGIONS POWIATY POWIATS	Ogółem Total	Według czasu pozostawania bez pracy <sup>a</sup> By duration of unemployment <sup>a</sup>					
		poniżej 1 miesiąca 1 months and less	1—3	3—6	6—12	12—24	powyżej 24 m-cy more than 24 months
		w osobach in persons					
<b>Podregion m. Wrocław</b>	<b>16168</b>	<b>2088</b>	<b>3279</b>	<b>2542</b>	<b>2857</b>	<b>2459</b>	<b>2943</b>
m. Wrocław	16168	2088	3279	2542	2857	2459	2943
<b>OPOLSKIE</b>	<b>48029</b>	<b>5149</b>	<b>10480</b>	<b>8854</b>	<b>8894</b>	<b>8756</b>	<b>5896</b>
<b>Podregion nyski</b>	<b>24140</b>	<b>2536</b>	<b>5161</b>	<b>4344</b>	<b>4675</b>	<b>4560</b>	<b>2864</b>
brzeski	6282	674	1307	1034	1201	1297	769
kluczborski	3283	393	733	547	598	570	442
namysłowski	2608	236	489	438	490	514	441
nyski	8599	975	2032	1716	1804	1430	642
prudnicki	3368	258	600	609	582	749	570
<b>Podregion opolski</b>	<b>23889</b>	<b>2613</b>	<b>5319</b>	<b>4510</b>	<b>4219</b>	<b>4196</b>	<b>3032</b>
głubczycki	3050	254	735	492	502	644	423
kedzierzyńsko-kozielski	4484	436	918	850	849	827	604
krapakowicki	2531	317	624	465	404	375	346
oleski	2438	280	552	570	447	354	235
opolski	4715	469	934	888	852	933	639
strzelecki	2349	370	616	429	367	292	275
m. Opole	4322	487	940	816	798	771	510
<b>REGION PÓLNOCNY</b>	<b>353622</b>	<b>33431</b>	<b>72624</b>	<b>62956</b>	<b>66579</b>	<b>68932</b>	<b>49100</b>
<b>KUJAWSKO-POMORSKIE</b>	<b>139622</b>	<b>12407</b>	<b>27108</b>	<b>23362</b>	<b>25264</b>	<b>28696</b>	<b>22785</b>
<b>Podregion bydgosko-toruński</b>	<b>31110</b>	<b>3260</b>	<b>7255</b>	<b>5863</b>	<b>6223</b>	<b>5400</b>	<b>3109</b>
bydgoski	4781	384	1120	921	873	876	607
toruński	6063	740	1309	1042	1159	1210	603
m. Bydgoszcz	12886	1315	3046	2371	2724	2173	1257
m. Toruń	7380	821	1780	1529	1467	1141	642
<b>Podregion grudziądzki</b>	<b>40825</b>	<b>3797</b>	<b>8042</b>	<b>6899</b>	<b>6998</b>	<b>8734</b>	<b>6355</b>
brodnicki	4397	534	1167	883	649	710	454
chełmiński	4045	382	847	598	747	809	662
golubsko-dobrzyński	3765	224	669	651	689	942	590
grudziądzki	3948	413	814	658	590	943	530
sępoleński	3603	359	858	639	608	656	483
świecki	6505	606	1036	1050	1035	1536	1242
tucholski	3482	287	663	678	683	717	454
wąbrzeski	2945	244	491	437	557	675	541
m. Grudziądz	8135	748	1497	1305	1440	1746	1399
<b>Podregion włocławski</b>	<b>67687</b>	<b>5350</b>	<b>11811</b>	<b>10600</b>	<b>12043</b>	<b>14562</b>	<b>13321</b>
aleksandrowski	4402	366	904	834	796	938	564
inowrocławski	14168	907	2422	2124	2863	3165	2687
lipnowski	7152	452	1206	1105	1177	1689	1523
mogileński	3514	286	594	492	751	776	615
nakielski	6370	640	1433	1181	1157	1211	748
radziejowski	3810	225	538	601	695	790	961
rypiński	3230	303	658	565	557	657	490
włocławski	8863	755	1304	1215	1303	2037	2249
żniński	5753	496	1115	957	1187	1303	695
m. Włocławek	10425	920	1637	1526	1557	1996	2789

<sup>a</sup> Od momentu rejestracji w urzędzie pracy. Patrz uwagi do tablic, pkt 2, str. 9.

<sup>a</sup> From the date of registering in a Labour office. See comments to tables, item 2, page 12.

TABL. 32. BEZROBOTNI WEDŁUG CZASU POZOSTAWANIA BEZ PRACY, REGIONÓW, WOJEWÓDZTW, PODREGIONÓW I POWIATÓW (dok.)

Stan w końcu grudnia 2011 r.

UNEMPLOYED PERSONS BY DURATION OF UNEMPLOYMENT, REGIONS, VOIVODSHIPS, SUBREGIONS AND POWIATS (cont.)

As of the end of December 2011

REGIONY REGIONS WOJEWÓDZTWA VOIVODSHIPS PODREGIONY SUBREGIONS POWIATY POWIATS	Ogółem Total	Według czasu pozostawania bez pracy <sup>a</sup> By duration of unemployment <sup>a</sup>					
		poniżej 1 miesiąca 1 months and less	1—3	3—6	6—12	12—24	powyżej 24 m-cy more than 24 months
w osobach in persons							
<b>POMORSKIE</b>	<b>106667</b>	<b>11104</b>	<b>22855</b>	<b>20393</b>	<b>20863</b>	<b>19800</b>	<b>11652</b>
<i>Podregion gdański</i>	<b>22394</b>	<b>2115</b>	<b>5026</b>	<b>4751</b>	<b>4270</b>	<b>4184</b>	<b>2048</b>
gdański	2504	298	591	539	529	402	145
kartuski	4614	450	1017	1044	911	816	376
nowodworski	3437	278	727	572	603	856	401
pucki	3435	318	946	811	532	533	295
wejherowski	8404	771	1745	1785	1695	1577	831
<i>Podregion słupski</i>	<b>35287</b>	<b>3160</b>	<b>6843</b>	<b>6031</b>	<b>6818</b>	<b>7255</b>	<b>5180</b>
bytowski	6782	528	1382	1131	1363	1516	862
chojnicki	7554	774	1410	1283	1403	1545	1139
człuchowski	4863	475	935	828	954	954	717
łęborski	4295	353	897	774	809	912	550
słupski	7101	629	1406	1215	1376	1391	1084
m. Słupsk	4692	401	813	800	913	937	828
<i>Podregion starogardzki</i>	<b>31591</b>	<b>3627</b>	<b>6503</b>	<b>5941</b>	<b>6375</b>	<b>5656</b>	<b>3489</b>
kościerski	4071	448	889	779	773	801	381
kwidzyński	5371	763	1150	1128	1148	804	378
malborski	4746	498	928	871	929	911	609
starogardzki	9010	1014	1745	1548	1733	1555	1415
tczewski	5264	570	1196	1025	1067	945	461
sztumski	3129	334	595	590	725	640	245
<i>Podregion trójmiejski</i>	<b>17395</b>	<b>2202</b>	<b>4483</b>	<b>3670</b>	<b>3400</b>	<b>2705</b>	<b>935</b>
m. Gdańsk	11067	1345	2885	2226	2181	1799	631
m. Gdynia	5592	758	1401	1280	1080	802	271
m. Sopot	736	99	197	164	139	104	33
<b>WARMIŃSKO-MAZURSKIE</b>	<b>107333</b>	<b>9920</b>	<b>22661</b>	<b>19201</b>	<b>20452</b>	<b>20436</b>	<b>14663</b>
<i>Podregion elbląski</i>	<b>38842</b>	<b>3338</b>	<b>7660</b>	<b>6816</b>	<b>7646</b>	<b>7717</b>	<b>5665</b>
braniewski	4360	292	728	758	879	986	717
działdowski	5767	442	928	848	995	1161	1393
elbląski	5292	414	959	885	1087	1263	684
iławski	4472	615	1277	914	787	670	209
nowomiejski	3494	292	688	580	744	655	535
ostródzki	8212	718	1708	1490	1621	1507	1168
m. Elbląg	7245	565	1372	1341	1533	1475	959
<i>Podregion etcki</i>	<b>24862</b>	<b>2385</b>	<b>5427</b>	<b>4641</b>	<b>4627</b>	<b>4616</b>	<b>3166</b>
ełcki	7906	668	1580	1399	1493	1647	1119
gizycki	3250	405	975	672	462	478	258
olecki	3027	297	626	487	541	539	537
piski	6323	583	1193	1313	1326	1162	746
gołdapski	2180	233	487	397	440	416	207
węgorzewski	2176	199	566	373	365	374	299
<i>Podregion olsztyński</i>	<b>43629</b>	<b>4197</b>	<b>9574</b>	<b>7744</b>	<b>8179</b>	<b>8103</b>	<b>5832</b>
bartoszycki	6697	453	1108	1079	1251	1349	1457
ketrzyński	6292	708	1373	1109	1251	1169	682
lidzbarski	3854	270	733	609	765	840	637
mragowski	4097	386	1332	856	558	639	326
nidzicki	2243	281	627	392	468	332	143
olsztyński	7801	735	1713	1451	1659	1507	736
szczywieński	6405	592	1138	964	1050	1294	1367
m. Olsztyn	6240	772	1550	1284	1177	973	484

<sup>a</sup> Od momentu rejestracji w urzędzie pracy. Patrz uwagi do tablic, pkt 2, str. 9.

<sup>a</sup> From the date of registering in a Labour office. See comments to tables, item 2, page 12.

TABL. 33. BEZROBOTNI WEDŁUG STAŻU PRACY, REGIONÓW, WOJEWÓDZTW, PODREGIONÓW I POWIATÓW

Stan w końcu grudnia 2011 r.

UNEMPLOYED PERSONS BY WORK SENIORITY, REGIONS, VOIVODSHIPS, SUBREGIONS AND POWIATS

As of the end of December 2011

REGIONY REGIONS WOJEWÓDZTWA VOIVODSHIPS PODREGIONY SUBREGIONS POWIATY POWIATS	Ogółem Total	Według stażu pracy <sup>a</sup> By work seniority <sup>a</sup>						Bez stażu No work seniority
		1 rok i mniej 1 months and less	1—5	5—10	10—20	20—30	powyżej 30 lat more than 30 years	
w osobach in persons								
<b>POLSKA POLAND . . . . .</b>	<b>1982676</b>	<b>306589</b>	<b>446427</b>	<b>268331</b>	<b>291948</b>	<b>207362</b>	<b>67650</b>	<b>394369</b>
<b>REGION CENTRALNY . . . . .</b>	<b>385391</b>	<b>59451</b>	<b>82261</b>	<b>52935</b>	<b>57523</b>	<b>43489</b>	<b>14702</b>	<b>75030</b>
<b>ŁÓDZKIE . . . . .</b>	<b>138652</b>	<b>21829</b>	<b>30043</b>	<b>19748</b>	<b>22177</b>	<b>17847</b>	<b>5779</b>	<b>21229</b>
<i>Podregion łódzki . . . . .</i>	<i>22815</i>	<i>2976</i>	<i>4684</i>	<i>3335</i>	<i>4167</i>	<i>3432</i>	<i>1197</i>	<i>3024</i>
łódzki wschodni . . . . .	3027	414	539	400	506	439	246	483
pabianicki . . . . .	7587	1062	1566	1141	1411	1203	401	803
zgierski . . . . .	10408	1238	2189	1527	1930	1602	485	1437
brzeziński . . . . .	1793	262	390	267	320	188	65	301
<i>Podregion m. Łódź . . . . .</i>	<i>37029</i>	<i>6698</i>	<i>6848</i>	<i>5352</i>	<i>6062</i>	<i>6208</i>	<i>1907</i>	<i>3954</i>
m. Łódź . . . . .	37029	6698	6848	5352	6062	6208	1907	3954
<i>Podregion piotrkowski . . . . .</i>	<i>35012</i>	<i>5326</i>	<i>8405</i>	<i>5369</i>	<i>5383</i>	<i>3667</i>	<i>1219</i>	<i>5643</i>
bełchatowski . . . . .	6740	1094	1703	1014	977	609	171	1172
opoczyński . . . . .	5025	904	1222	831	658	460	171	779
piotrkowski . . . . .	4079	589	1010	588	653	404	142	693
radomszczański . . . . .	6980	939	1684	997	1072	704	234	1350
tomaszowski . . . . .	8109	1109	1840	1301	1337	1006	320	1196
m. Piotrków Trybunalski . . . . .	4079	691	946	638	686	484	181	453
<i>Podregion sieradzki . . . . .</i>	<i>25265</i>	<i>3572</i>	<i>5988</i>	<i>3358</i>	<i>3927</i>	<i>2665</i>	<i>781</i>	<i>4974</i>
łaski . . . . .	3568	549	816	473	620	434	117	559
pajęczański . . . . .	2611	335	688	418	395	197	52	526
poddębicki . . . . .	2484	305	665	342	367	204	68	533
sieradzki . . . . .	6934	996	1501	808	1011	705	167	1746
wieluński . . . . .	3763	625	889	476	501	352	141	779
wieruszowski . . . . .	2115	253	520	276	320	248	78	420
zduńskowolski . . . . .	3790	509	909	565	713	525	158	411
<i>Podregion skierniewicki . . . . .</i>	<i>18531</i>	<i>3257</i>	<i>4118</i>	<i>2334</i>	<i>2638</i>	<i>1875</i>	<i>675</i>	<i>3634</i>
kutnowski . . . . .	7302	1368	1701	908	975	708	205	1437
łęczycki . . . . .	3098	551	671	344	372	221	56	883
łowicki . . . . .	3048	537	643	423	482	339	136	488
rawski . . . . .	1800	298	409	224	250	193	97	329
skierniewicki . . . . .	1252	218	262	161	187	132	47	245
m. Skierniewice . . . . .	2031	285	432	274	372	282	134	252
<b>MAZOWIECKIE . . . . .</b>	<b>246739</b>	<b>37622</b>	<b>52218</b>	<b>33187</b>	<b>35346</b>	<b>25642</b>	<b>8923</b>	<b>53801</b>
<i>Podregion ciechanowsko-płocki . . . . .</i>	<i>42833</i>	<i>6783</i>	<i>10580</i>	<i>6021</i>	<i>5883</i>	<i>3631</i>	<i>1042</i>	<i>8893</i>
ciechanowski . . . . .	5785	800	1442	865	998	653	184	843
gostyniński . . . . .	3808	609	902	499	510	356	136	796
mławski . . . . .	3966	525	1069	581	575	378	96	742
płocki . . . . .	7506	1302	1840	1022	975	484	133	1750
płoński . . . . .	5808	766	1531	885	783	447	132	1264
sierpecki . . . . .	4353	768	1066	554	471	300	58	1136
żuromiński . . . . .	3909	593	994	545	498	215	32	1032
m. Płock . . . . .	7698	1420	1736	1070	1073	798	271	1330
<i>Podregion ostrołęcko-siedlecki . . . . .</i>	<i>46459</i>	<i>7222</i>	<i>10626</i>	<i>5464</i>	<i>5397</i>	<i>3354</i>	<i>1131</i>	<i>13265</i>
łosicki . . . . .	1864	158	367	177	158	102	25	877
makowski . . . . .	4662	705	1005	508	455	286	63	1640
ostrołęcki . . . . .	5790	864	1452	744	631	317	80	1702

a Patrz uwagi do tablic, pkt 3, str. 9.

a See comments to tables, item 3, page 12.

TABL. 33. BEZROBOTNI WEDŁUG STAŻU PRACY, REGIONÓW, WOJEWÓDZTW, PODREGIONÓW I POWIATÓW (cd.)

Stan w końcu grudnia 2011 r.

UNEMPLOYED PERSONS BY WORK SENIORITY, REGIONS, VOIVODSHIPS, SUBREGIONS AND POWIATS (cont.)

As of the end of December 2011

REGIONY REGIONS WOJEWÓDZTWA VOIVODSHIPS PODREGIONY SUBREGIONS POWIATY POWIATS	Ogółem Total	Według stażu pracy <sup>a</sup> By work seniority <sup>a</sup>						Bez stażu No work seniority
		1 rok i mniej 1 months and less	1—5	5—10	10—20	20—30	powyżej 30 lat more than 30 years	
w osobach in persons								
ostrowski . . . . .	4948	1131	1066	440	429	279	125	1478
przasnyski . . . . .	3398	463	741	382	334	224	67	1187
pułtowski . . . . .	4435	578	1162	575	580	272	82	1186
siedlecki . . . . .	3111	628	674	323	327	215	75	869
sokołowski . . . . .	2518	399	594	319	314	188	56	648
węgrowski . . . . .	3653	441	886	480	548	295	101	902
wyszkowski . . . . .	4350	473	925	602	535	412	96	1307
m. Ostrołęka . . . . .	3967	610	899	500	570	429	166	793
m. Siedlce . . . . .	3763	772	855	414	516	335	195	676
<b>Podregion radomski . . . . .</b>	<b>60088</b>	<b>9365</b>	<b>12180</b>	<b>8067</b>	<b>8525</b>	<b>5468</b>	<b>1098</b>	<b>15385</b>
białobrzeski . . . . .	2142	319	541	267	249	174	34	558
kozienicki . . . . .	4767	626	1009	633	727	459	110	1203
lipski . . . . .	2580	476	596	272	266	139	42	789
przysuski . . . . .	5408	510	1088	750	787	454	60	1759
radomski . . . . .	16227	2645	3139	2256	2212	1429	251	4295
szydlowiecki . . . . .	5846	832	1337	890	1005	471	95	1216
zwoleński . . . . .	3098	324	791	343	364	167	48	1061
m. Radom . . . . .	20020	3633	3679	2656	2915	2175	458	4504
<b>Podregion m. st. Warszawa . . . . .</b>	<b>41613</b>	<b>7711</b>	<b>7619</b>	<b>5520</b>	<b>6473</b>	<b>6197</b>	<b>2915</b>	<b>5178</b>
m. st. Warszawa . . . . .	41613	7711	7619	5520	6473	6197	2915	5178
<b>Podregion warszawski-wschodni . . . . .</b>	<b>30448</b>	<b>3585</b>	<b>6192</b>	<b>4512</b>	<b>4753</b>	<b>3810</b>	<b>1320</b>	<b>6276</b>
garwoliński . . . . .	5077	565	1131	718	672	416	148	1427
legionowski . . . . .	3862	349	749	557	674	510	209	814
miński . . . . .	4479	621	926	673	735	536	200	788
nowodworski . . . . .	3713	496	805	551	559	396	133	773
otwocki . . . . .	3778	491	710	491	664	542	230	650
wołomiński . . . . .	9539	1063	1871	1522	1449	1410	400	1824
<b>Podregion warszawski-zachodni . . . . .</b>	<b>25298</b>	<b>2956</b>	<b>5021</b>	<b>3603</b>	<b>4315</b>	<b>3182</b>	<b>1417</b>	<b>4804</b>
grodziski . . . . .	2202	315	468	315	363	277	157	307
grójecki . . . . .	3430	396	663	453	491	306	139	982
piaseczyński . . . . .	4968	453	904	778	984	740	328	781
pruskowski . . . . .	4275	436	856	601	775	666	307	634
sochaczewski . . . . .	3684	367	757	468	529	383	121	1059
warszawski zachodni . . . . .	3113	299	569	482	615	435	229	484
żyrardowski . . . . .	3626	690	804	506	558	375	136	557
<b>REGION POŁUDNIOWY . . . . .</b>	<b>331281</b>	<b>53566</b>	<b>72430</b>	<b>43051</b>	<b>48158</b>	<b>35449</b>	<b>12162</b>	<b>66465</b>
<b>MAŁOPOLSKIE . . . . .</b>	<b>145094</b>	<b>21755</b>	<b>33358</b>	<b>19168</b>	<b>20701</b>	<b>13646</b>	<b>4486</b>	<b>31980</b>
<b>Podregion krakowski . . . . .</b>	<b>27778</b>	<b>3727</b>	<b>6380</b>	<b>3570</b>	<b>4025</b>	<b>2598</b>	<b>935</b>	<b>6543</b>
bocheński . . . . .	3766	565	1007	490	514	304	96	790
krakowski . . . . .	9204	1101	1980	1297	1482	1062	373	1909
miechowski . . . . .	2378	389	442	183	212	106	29	1017
myślenicki . . . . .	6051	770	1453	766	889	558	227	1388
proszowicki . . . . .	2140	350	494	206	189	84	22	795
wielicki . . . . .	4239	552	1004	628	739	484	188	644
<b>Podregion m. Kraków . . . . .</b>	<b>19400</b>	<b>2990</b>	<b>3651</b>	<b>2900</b>	<b>2938</b>	<b>2851</b>	<b>879</b>	<b>3191</b>
m. Kraków . . . . .	19400	2990	3651	2900	2938	2851	879	3191

<sup>a</sup> Patrz uwagi do tablic, pkt 3, str. 9.

<sup>a</sup> See comments to tables, item 3, page 12.

TABL. 33. BEZROBOTNI WEDŁUG STAŻU PRACY, REGIONÓW, WOJEWÓDZTW, PODREGIONÓW I POWIATÓW (cd.)

Stan w końcu grudnia 2011 r.

UNEMPLOYED PERSONS BY WORK SENIORITY, REGIONS, VOIVODSHIPS, SUBREGIONS AND POWIATS (cont.)

As of the end of December 2011

REGIONY REGIONS WOJEWÓDZTWA VOIVODSHIPS PODREGIONY SUBREGIONS POWIATY POWIATS	Ogółem Total	Według stażu pracy <sup>a</sup> By work seniority <sup>a</sup>						Bez stażu No work seniority
		1 rok i mniej 1 months and less	1—5	5—10	10—20	20—30	powyżej 30 lat more than 30 years	
w osobach in persons								
<b>Podregion nowosądecki</b>	<b>44238</b>	<b>6249</b>	<b>10848</b>	<b>5999</b>	<b>6537</b>	<b>3396</b>	<b>1031</b>	<b>10178</b>
gorlicki	5870	882	1377	672	758	469	178	1534
limanowski	10135	1611	2712	1498	1424	615	156	2119
nowosądecki	12726	1669	3057	1858	2067	947	258	2870
nowotarski	7847	910	1911	966	1142	670	223	2025
tatrzański	3175	485	771	395	404	255	74	791
m. Nowy Sącz	4485	692	1020	610	742	440	142	839
<b>Podregion oświęcimski</b>	<b>29876</b>	<b>4730</b>	<b>6831</b>	<b>3857</b>	<b>4244</b>	<b>3049</b>	<b>1154</b>	<b>6011</b>
chrzanowski	5664	951	1420	714	777	600	203	999
olkuski	7070	984	1489	878	970	650	187	1912
oświęcimski	6673	1399	1546	939	968	750	267	804
suski	3321	496	770	421	404	241	122	867
wadowicki	7148	900	1606	905	1125	808	375	1429
<b>Podregion tarnowski</b>	<b>23802</b>	<b>4059</b>	<b>5648</b>	<b>2842</b>	<b>2957</b>	<b>1752</b>	<b>487</b>	<b>6057</b>
brzeski	4186	715	1065	489	486	303	86	1042
dąbrowski	4859	805	1326	596	533	256	51	1292
tarnowski	9423	1560	2074	1020	1138	686	180	2765
m. Tarnów	5334	979	1183	737	800	507	170	958
<b>ŚLĄSKIE</b>	<b>186187</b>	<b>31811</b>	<b>39072</b>	<b>23883</b>	<b>27457</b>	<b>21803</b>	<b>7676</b>	<b>34485</b>
<b>Podregion bielski</b>	<b>25727</b>	<b>4023</b>	<b>5560</b>	<b>3655</b>	<b>4421</b>	<b>3580</b>	<b>1509</b>	<b>2979</b>
bielski	5252	666	1136	730	1007	837	349	527
cieszyński	7034	1194	1588	1012	1100	926	314	900
żywiecki	7430	1098	1595	1040	1281	854	406	1156
m. Bielsko-Biała	6011	1065	1241	873	1033	963	440	396
<b>Podregion bytomski</b>	<b>22212</b>	<b>4386</b>	<b>4609</b>	<b>2695</b>	<b>3169</b>	<b>2292</b>	<b>852</b>	<b>4209</b>
lubliniecki	3478	599	823	504	528	381	155	488
tarnogórski	5351	936	1191	640	726	537	238	1083
m. Bytom	10707	2356	1964	1211	1551	1126	380	2119
m. Piekary Śląskie	2676	495	631	340	364	248	79	519
<b>Podregion częstochowski</b>	<b>31050</b>	<b>4944</b>	<b>6365</b>	<b>4194</b>	<b>4477</b>	<b>4097</b>	<b>1072</b>	<b>5901</b>
częstochowski	8113	1228	1647	1124	1135	1032	231	1716
kłobucki	4268	547	1020	598	677	447	174	805
myszkowski	4760	687	1138	627	762	578	187	781
m. Częstochowa	13909	2482	2560	1845	1903	2040	480	2599
<b>Podregion gliwicki</b>	<b>17559</b>	<b>2878</b>	<b>3605</b>	<b>2119</b>	<b>2537</b>	<b>1810</b>	<b>669</b>	<b>3941</b>
gliwicki	3401	460	682	381	478	330	124	946
m. Gliwice	6407	947	1202	754	921	795	281	1507
m. Zabrze	7751	1471	1721	984	1138	685	264	1488
<b>Podregion katowicki</b>	<b>24806</b>	<b>4911</b>	<b>5446</b>	<b>3081</b>	<b>3717</b>	<b>2912</b>	<b>1040</b>	<b>3699</b>
m. Chorzów	4459	797	1004	551	779	515	189	624
m. Katowice	8786	2144	1874	1073	1159	1116	353	1067
m. Mysłowice	2449	433	566	297	377	282	82	412
m. Ruda Śląska	3828	678	930	486	534	348	160	692
m. Siemianowice Śląskie	3022	522	597	402	477	406	153	465
m. Świętochłowice	2262	337	475	272	391	245	103	439
<b>Podregion rybnicki</b>	<b>20155</b>	<b>3967</b>	<b>4585</b>	<b>2444</b>	<b>2746</b>	<b>1677</b>	<b>621</b>	<b>4115</b>
raciborski	2794	577	650	357	465	325	105	315
rybnicki	2053	337	472	219	231	156	65	573
wodzisławski	5376	1093	1237	601	687	386	147	1225

a Patrz uwagi do tablic, pkt 3, str. 9.

a See comments to tables, item 3, page 12.

TABL. 33. BEZROBOTNI WEDŁUG STAŻU PRACY, REGIONÓW, WOJEWÓDZTW, PODREGIONÓW I POWIATÓW (cd.)

Stan w końcu grudnia 2011 r.

UNEMPLOYED PERSONS BY WORK SENIORITY, REGIONS, VOIVODSHIPS, SUBREGIONS AND POWIATS (cont.)

As of the end of December 2011

REGIONY REGIONS WOJEWÓDZTWA VOIVODSHIPS PODREGIONY SUBREGIONS POWIATY POWIATS	Ogółem Total	Według stażu pracy <sup>a</sup> By work seniority <sup>a</sup>						Bez stażu No work seniority
		1 rok i mniej 1 months and less	1—5	5—10	10—20	20—30	powyżej 30 lat more than 30 years	
w osobach in persons								
m. Jastrzębie-Zdrój . . . . .	3726	814	889	469	523	255	69	707
m. Rybnik . . . . .	4409	762	925	503	589	398	165	1067
m. Żory . . . . .	1797	384	412	295	251	157	70	228
<b>Podregion sosnowiecki . . . . .</b>	<b>34037</b>	<b>5111</b>	<b>6552</b>	<b>4294</b>	<b>4808</b>	<b>4148</b>	<b>1323</b>	<b>7801</b>
będziński . . . . .	7110	1140	1478	992	1113	769	268	1350
zawierciański . . . . .	7328	1318	1505	928	980	914	247	1436
m. Dąbrowa Górnicza . . . . .	6299	1396	1184	808	842	873	292	904
m. Jaworzno . . . . .	3001	536	699	327	466	340	126	507
m. Sosnowiec . . . . .	10299	721	1686	1239	1407	1252	390	3604
<b>Podregion tyski . . . . .</b>	<b>10641</b>	<b>1591</b>	<b>2350</b>	<b>1401</b>	<b>1582</b>	<b>1287</b>	<b>590</b>	<b>1840</b>
mikołowski . . . . .	2780	481	527	328	392	334	181	537
pszczyński . . . . .	2997	426	696	397	388	307	111	672
bieruńsko-lędziński . . . . .	1306	203	320	187	204	134	48	210
m. Tychy . . . . .	3558	481	807	489	598	512	250	421
<b>REGION WSCHODNI . . . . .</b>	<b>417786</b>	<b>68858</b>	<b>89678</b>	<b>50291</b>	<b>53560</b>	<b>34124</b>	<b>9962</b>	<b>111313</b>
<b>LUBELSKIE . . . . .</b>	<b>122441</b>	<b>23175</b>	<b>24664</b>	<b>12818</b>	<b>13705</b>	<b>8707</b>	<b>2459</b>	<b>36913</b>
<b>Podregion bialski . . . . .</b>	<b>19482</b>	<b>3476</b>	<b>4011</b>	<b>2097</b>	<b>2123</b>	<b>1305</b>	<b>391</b>	<b>6079</b>
bialski . . . . .	6598	1344	1429	637	603	349	104	2132
parczewski . . . . .	2093	584	359	184	171	111	34	650
radzyński . . . . .	3609	558	776	416	344	179	44	1292
włodawski . . . . .	3507	435	723	382	451	242	67	1207
m. Biała Podlaska . . . . .	3675	555	724	478	554	424	142	798
<b>Podregion chełmsko-zamojski . . . . .</b>	<b>40306</b>	<b>8153</b>	<b>7981</b>	<b>3925</b>	<b>4147</b>	<b>2740</b>	<b>681</b>	<b>12679</b>
biłgorajski . . . . .	3975	661	790	419	406	290	129	1280
chełmski . . . . .	5532	1307	1099	616	577	390	69	1474
hrubieszowski . . . . .	5392	910	1166	488	472	254	75	2027
krasnostawski . . . . .	4771	881	800	342	381	266	64	2037
tomaszowski . . . . .	5912	1317	1232	542	534	334	92	1861
zamojski . . . . .	6285	1289	1335	583	573	349	78	2078
m. Chełm . . . . .	4102	906	755	455	597	404	68	917
m. Zamość . . . . .	4337	882	804	480	607	453	106	1005
<b>Podregion lubelski . . . . .</b>	<b>34745</b>	<b>6934</b>	<b>6896</b>	<b>3910</b>	<b>4520</b>	<b>2898</b>	<b>852</b>	<b>8735</b>
lubartowski . . . . .	5860	1480	1235	633	637	370	110	1395
lubelski . . . . .	6135	1138	1243	630	660	353	132	1979
łęczyński . . . . .	2586	583	522	257	248	138	43	795
świdnicki . . . . .	4062	494	769	445	537	369	132	1316
m. Lublin . . . . .	16102	3239	3127	1945	2438	1668	435	3250
<b>Podregion puławski . . . . .</b>	<b>27908</b>	<b>4612</b>	<b>5776</b>	<b>2886</b>	<b>2915</b>	<b>1764</b>	<b>535</b>	<b>9420</b>
janowski . . . . .	3634	526	785	333	336	177	67	1410
kraśnicki . . . . .	6371	934	1058	595	497	360	69	2858
łukowski . . . . .	5232	805	1299	603	661	332	133	1399
opolski . . . . .	4461	792	894	473	477	287	99	1439
puławski . . . . .	5459	935	1098	593	626	433	110	1664
rycki . . . . .	2751	620	642	289	318	175	57	650

a Patrz uwagi do tablic, pkt 3, str. 9.

a See comments to tables, item 3, page 12.

TABL. 33. BEZROBOTNI WEDŁUG STAŻU PRACY, REGIONÓW, WOJEWÓDZTW, PODREGIONÓW I POWIATÓW (cd.)

Stan w końcu grudnia 2011 r.

UNEMPLOYED PERSONS BY WORK SENIORITY, REGIONS, VOIVODSHIPS, SUBREGIONS AND POWIATS (cont.)

As of the end of December 2011

REGIONY REGIONS WOJEWÓDZTWA VOIVODSHIPS PODREGIONY SUBREGIONS POWIATY POWIATS	Ogółem Total	Według stażu pracy <sup>a</sup> By work seniority <sup>a</sup>						Bez stażu No work seniority
		1 rok i mniej 1 months and less	1—5	5—10	10—20	20—30	powyżej 30 lat more than 30 years	
w osobach in persons								
<b>PODKARPACKIE</b>	<b>146208</b>	<b>22276</b>	<b>32204</b>	<b>18571</b>	<b>19921</b>	<b>11722</b>	<b>3346</b>	<b>38168</b>
<i>Podregion krośnieński</i>	<b>35495</b>	<b>5062</b>	<b>8070</b>	<b>4834</b>	<b>5192</b>	<b>2953</b>	<b>808</b>	<b>8576</b>
bieszczadzki	2119	293	529	306	294	145	30	522
brzozowski	6918	973	1652	1071	1048	547	96	1531
jasielski	9780	1426	2097	1157	1287	743	230	2840
krośnieński	6614	897	1515	906	1058	600	189	1449
sanocki	5093	702	1153	674	774	470	132	1188
leski	2763	416	659	420	427	203	48	590
m. Krosno	2208	355	465	300	304	245	83	456
<i>Podregion przemyski</i>	<b>31620</b>	<b>4344</b>	<b>6873</b>	<b>3870</b>	<b>4283</b>	<b>2276</b>	<b>498</b>	<b>9476</b>
jarosławski	9684	1400	2038	1102	1219	680	141	3104
lubaczowski	4515	567	1180	667	622	284	62	1133
przemyski	5584	771	1216	696	793	397	98	1613
przeworski	6500	933	1274	671	750	355	68	2449
m. Przemysł	5337	673	1165	734	899	560	129	1177
<i>Podregion rzeszowski</i>	<b>38161</b>	<b>6751</b>	<b>7758</b>	<b>4635</b>	<b>4801</b>	<b>3018</b>	<b>894</b>	<b>10304</b>
kolbuszowski	4114	869	777	430	482	239	70	1247
łańcucki	5442	820	1086	671	696	477	130	1562
ropczycko-sędziszowski	5482	747	1120	632	610	304	94	1975
rzeszowski	8671	1684	1786	1077	1134	670	208	2112
strzyżowski	6024	717	1366	818	834	439	122	1728
m. Rzeszów	8428	1914	1623	1007	1045	889	270	1680
<i>Podregion tarnobrzeski</i>	<b>40932</b>	<b>6119</b>	<b>9503</b>	<b>5232</b>	<b>5645</b>	<b>3475</b>	<b>1146</b>	<b>9812</b>
dębicki	7534	1305	1792	990	985	585	165	1712
leżajski	5428	906	1228	623	617	277	82	1695
mielecki	9378	1207	2151	1325	1456	758	319	2162
nizański	5828	856	1320	732	775	546	128	1471
stalowowolski	6591	857	1501	759	920	668	261	1625
tarnobrzeski	3271	501	785	432	455	330	109	659
m. Tarnobrzeg	2902	487	726	371	437	311	82	488
<b>PODLASKIE</b>	<b>65920</b>	<b>10369</b>	<b>14398</b>	<b>7812</b>	<b>8630</b>	<b>6373</b>	<b>2013</b>	<b>16325</b>
<i>Podregion białostocki</i>	<b>28373</b>	<b>4518</b>	<b>5534</b>	<b>3220</b>	<b>3819</b>	<b>3140</b>	<b>1133</b>	<b>7009</b>
białostocki	8053	1206	1502	893	1111	931	344	2066
sokólski	4794	747	999	499	606	379	102	1462
m. Białostok	15526	2565	3033	1828	2102	1830	687	3481
<i>Podregion łomżyński</i>	<b>20220</b>	<b>2965</b>	<b>4777</b>	<b>2424</b>	<b>2566</b>	<b>1771</b>	<b>575</b>	<b>5142</b>
bielski	2104	332	480	238	276	214	86	478
hajnowski	2039	318	469	273	307	208	107	357
kolneński	3116	454	776	343	308	177	48	1010
łomżyński	2417	356	616	323	294	154	30	644
siemiatycki	1630	210	365	178	191	128	41	517
wysokomazowiecki	2330	343	570	219	240	150	65	743
zambrowski	2725	389	648	313	336	245	72	722
m. Łomża	3859	563	853	537	614	495	126	671
<i>Podregion suwalski</i>	<b>17327</b>	<b>2886</b>	<b>4087</b>	<b>2168</b>	<b>2245</b>	<b>1462</b>	<b>305</b>	<b>4174</b>
augustowski	4127	692	982	523	599	341	67	923
grajewski	4210	535	998	544	556	316	73	1188
moniecki	2006	319	437	191	227	120	24	688

a Patrz uwagi do tablic, pkt 3, str. 9.

a See comments to tables, item 3, page 12.

TABL. 33. BEZROBOTNI WEDŁUG STAŻU PRACY, REGIONÓW, WOJEWÓDZTW, PODREGIONÓW I POWIATÓW (cd.)

Stan w końcu grudnia 2011 r.

UNEMPLOYED PERSONS BY WORK SENIORITY, REGIONS, VOIVODSHIPS, SUBREGIONS AND POWIATS (cont.)

As of the end of December 2011

REGIONY REGIONY WOJEWÓDZTWA VOIVODSHIPS PODREGIONY SUBREGIONS POWIATY POWIATS	Ogółem Total	Według stażu pracy <sup>a</sup> By work seniority <sup>a</sup>						Bez stażu No work seniority
		1 rok i mniej 1 months and less	1—5	5—10	10—20	20—30	powyżej 30 lat more than 30 years	
w osobach in persons								
sejneński . . . . .	2084	429	513	255	225	106	20	536
suwalski . . . . .	1359	283	351	150	126	89	13	347
m. Suwałki . . . . .	3541	628	806	505	512	490	108	492
<b>ŚWIĘTOKRZYSKIE . . . . .</b>	<b>83217</b>	<b>13038</b>	<b>18412</b>	<b>11090</b>	<b>11304</b>	<b>7322</b>	<b>2144</b>	<b>19907</b>
<i>Podregion kielecki . . . . .</i>	<i>54408</i>	<i>8434</i>	<i>12018</i>	<i>8028</i>	<i>8307</i>	<i>5559</i>	<i>1626</i>	<i>10436</i>
kielecki . . . . .	13214	2112	2978	1859	1753	972	290	3250
konecki . . . . .	7380	1057	1754	1290	1223	688	157	1211
ostrowiecki . . . . .	8859	1368	2044	1121	1291	940	256	1839
skarżyski . . . . .	7400	1105	1629	1004	1304	863	283	1212
starachowicki . . . . .	6751	860	1547	1279	1225	839	195	806
m. Kielce . . . . .	10804	1932	2066	1475	1511	1257	445	2118
<i>Podregion sandomiersko-jędrzejowski</i>	<i>28809</i>	<i>4604</i>	<i>6394</i>	<i>3062</i>	<i>2997</i>	<i>1763</i>	<i>518</i>	<i>9471</i>
buski . . . . .	3129	436	700	341	325	186	70	1071
jędrzejowski . . . . .	4939	863	1222	547	570	362	86	1289
kazimierski . . . . .	2109	249	375	177	145	89	35	1039
opatowski . . . . .	5297	693	1172	503	482	295	82	2070
pińczowski . . . . .	1665	294	365	158	172	112	34	530
sandomierski . . . . .	4704	821	918	425	456	227	69	1788
staszowski . . . . .	4036	695	995	562	502	288	79	915
włoszczowski . . . . .	2930	553	647	349	345	204	63	769
<b>REGION PÓŁNOCNO-ZACHODNI</b>	<b>302992</b>	<b>45560</b>	<b>71234</b>	<b>42520</b>	<b>46518</b>	<b>33693</b>	<b>10963</b>	<b>52504</b>
<b>LUBUSKIE . . . . .</b>	<b>59134</b>	<b>7967</b>	<b>13024</b>	<b>8343</b>	<b>9670</b>	<b>7117</b>	<b>2220</b>	<b>10793</b>
<i>Podregion gorzowski . . . . .</i>	<i>21758</i>	<i>2897</i>	<i>5026</i>	<i>3172</i>	<i>3646</i>	<i>2771</i>	<i>881</i>	<i>3365</i>
gorzowski . . . . .	3111	408	741	441	508	406	107	500
międzyrzecki . . . . .	4587	559	1113	751	796	498	184	686
ślubicki . . . . .	2356	279	462	341	413	349	122	390
strzelecko-drezdenecki . . . . .	4637	710	1043	632	785	498	124	845
sułczyński . . . . .	1735	215	454	289	248	233	69	227
m. Gorzów Wielkopolski . . . . .	5332	726	1213	718	896	787	275	717
<i>Podregion zielonogórski . . . . .</i>	<i>37376</i>	<i>5070</i>	<i>7998</i>	<i>5171</i>	<i>6024</i>	<i>4346</i>	<i>1339</i>	<i>7428</i>
krośnieński . . . . .	4363	582	918	665	758	523	134	783
nowosolski . . . . .	6958	1305	1493	936	1034	760	217	1213
świebodziński . . . . .	2359	405	482	253	280	261	97	581
zielonogórski . . . . .	4583	458	892	598	691	545	194	1205
żagański . . . . .	6023	920	1441	903	976	606	162	1015
żarski . . . . .	5959	731	1383	846	1109	695	207	988
wschowski . . . . .	2252	296	544	362	394	247	76	333
m. Zielona Góra . . . . .	4879	373	845	608	782	709	252	1310
<b>WIELKOPOLSKIE . . . . .</b>	<b>134954</b>	<b>18830</b>	<b>33969</b>	<b>19784</b>	<b>21129</b>	<b>14359</b>	<b>5231</b>	<b>21652</b>
<i>Podregion kaliski . . . . .</i>	<i>26776</i>	<i>3850</i>	<i>6538</i>	<i>3724</i>	<i>4115</i>	<i>2865</i>	<i>1077</i>	<i>4607</i>
jarociński . . . . .	3309	455	855	456	519	338	162	524
kaliski . . . . .	2497	413	555	298	340	236	61	594
kępiński . . . . .	1714	257	454	262	255	161	80	245
krotoszyński . . . . .	3382	400	854	488	534	388	146	572
ostrowski . . . . .	6536	1025	1599	925	996	708	263	1020

a Patrz uwagi do tablic, pkt 3, str. 9.

a See comments to tables, item 3, page 12.

TABL. 33. BEZROBOTNI WEDŁUG STAŻU PRACY, REGIONÓW, WOJEWÓDZTW, PODREGIONÓW I POWIATÓW (cd.)

Stan w końcu grudnia 2011 r.

UNEMPLOYED PERSONS BY WORK SENIORITY, REGIONS, VOIVODSHIPS, SUBREGIONS AND POWIATS (cont.)

As of the end of December 2011

REGIONY REGIONY WOJEWÓDZTWA VOIVODSHIPS PODREGIONY SUBREGIONS POWIATY POWIATS	Ogółem Total	Według stażu pracy <sup>a</sup> By work seniority <sup>a</sup>						Bez stażu No work seniority
		1 rok i mniej 1 months and less	1—5	5—10	10—20	20—30	powyżej 30 lat more than 30 years	
w osobach in persons								
ostrzeszowski . . . . .	2482	277	579	316	372	262	90	586
pleszewski . . . . .	3113	409	822	474	426	247	79	656
m. Kalisz . . . . .	3743	614	820	505	673	525	196	410
<b>Podregion koniński . . . . .</b>	<b>36522</b>	<b>5706</b>	<b>10169</b>	<b>5355</b>	<b>5100</b>	<b>2773</b>	<b>836</b>	<b>6583</b>
gnieźnieński . . . . .	6802	1013	1744	992	1018	701	195	1139
kolski . . . . .	5200	771	1389	707	664	320	107	1242
koniński . . . . .	7780	1221	2469	1079	980	424	118	1489
słupecki . . . . .	3958	878	1055	589	485	202	56	693
turecki . . . . .	4059	563	1201	649	623	303	83	637
wrzesiński . . . . .	3999	540	1028	587	562	409	147	726
m. Konin . . . . .	4724	720	1283	752	768	414	130	657
<b>Podregion leszczyński . . . . .</b>	<b>20045</b>	<b>2386</b>	<b>5185</b>	<b>3041</b>	<b>3424</b>	<b>2371</b>	<b>993</b>	<b>2645</b>
gostyński . . . . .	3922	474	1151	589	595	442	172	499
grodziski . . . . .	1985	218	515	294	311	219	85	343
kościański . . . . .	2415	331	627	349	398	315	92	303
leszczyński . . . . .	1804	248	471	280	328	207	82	188
miedzychodzki . . . . .	1188	144	244	168	208	152	140	132
nowotomyski . . . . .	1891	219	507	288	301	231	85	260
rawicki . . . . .	2759	284	702	474	557	302	92	348
wolsztyński . . . . .	1566	177	376	243	238	193	105	234
m. Leszno . . . . .	2515	291	592	356	488	310	140	338
<b>Podregion pilski . . . . .</b>	<b>23807</b>	<b>2812</b>	<b>6089</b>	<b>3645</b>	<b>4165</b>	<b>2608</b>	<b>785</b>	<b>3703</b>
chodzieski . . . . .	3086	299	773	480	609	358	119	448
czarnkowsko-trzcianecki . . . . .	4783	638	1231	724	840	507	143	700
pilski . . . . .	6429	718	1480	910	1161	820	263	1077
wągrowiecki . . . . .	4888	603	1305	792	803	428	129	828
złotowski . . . . .	4621	554	1300	739	752	495	131	650
<b>Podregion poznański . . . . .</b>	<b>16224</b>	<b>1994</b>	<b>3677</b>	<b>2323</b>	<b>2574</b>	<b>2050</b>	<b>878</b>	<b>2728</b>
obornicki . . . . .	2261	337	529	310	343	246	121	375
poznański . . . . .	5383	759	1103	857	884	828	346	606
szamotulski . . . . .	3611	395	831	525	584	436	181	659
średzki . . . . .	3042	239	704	373	445	314	130	837
śremski . . . . .	1927	264	510	258	318	226	100	251
<b>Podregion m. Poznań . . . . .</b>	<b>11580</b>	<b>2082</b>	<b>2311</b>	<b>1696</b>	<b>1751</b>	<b>1692</b>	<b>662</b>	<b>1386</b>
m. Poznań . . . . .	11580	2082	2311	1696	1751	1692	662	1386
<b>ZACHODNIOPOMORSKIE . . . . .</b>	<b>108904</b>	<b>18763</b>	<b>24241</b>	<b>14393</b>	<b>15719</b>	<b>12217</b>	<b>3512</b>	<b>20059</b>
<b>Podregion koszaliński . . . . .</b>	<b>44510</b>	<b>6178</b>	<b>10538</b>	<b>6632</b>	<b>7725</b>	<b>5517</b>	<b>1544</b>	<b>6376</b>
białogardzki . . . . .	4779	661	1242	760	785	562	138	631
drawski . . . . .	5451	737	1332	839	952	674	149	768
kołobrzeski . . . . .	3507	379	756	431	521	465	177	778
koszaliński . . . . .	5483	774	1225	820	980	666	178	840
sławieński . . . . .	4575	543	1126	756	830	593	180	547
szczecinecki . . . . .	7461	1079	1841	1125	1293	868	197	1058
świdwiński . . . . .	4296	636	1073	627	733	488	124	615
wałeckie . . . . .	3448	478	868	520	578	390	110	504
m. Koszalin . . . . .	5510	891	1075	754	1053	811	291	635

a Patrz uwagi do tablic, pkt 3, str. 9.

a See comments to tables, item 3, page 12.

TABL. 33. BEZROBOTNI WEDŁUG STAŻU PRACY, REGIONÓW, WOJEWÓDZTW, PODREGIONÓW I POWIATÓW (cd.)

Stan w końcu grudnia 2011 r.

UNEMPLOYED PERSONS BY WORK SENIORITY, REGIONS, VOIVODSHIPS, SUBREGIONS AND POWIATS (cont.)

As of the end of December 2011

REGIONY REGIONS WOJEWÓDZTWA VOIVODSHIPS PODREGIONY SUBREGIONS POWIATY POWIATS	Ogółem Total	Według stażu pracy <sup>a</sup> By work seniority <sup>a</sup>						Bez stażu No work seniority
		1 rok i mniej 1 months and less	1—5	5—10	10—20	20—30	powyżej 30 lat more than 30 years	
w osobach in persons								
<b>Podregion stargardzki</b> . . . . .	<b>27735</b>	<b>5281</b>	<b>6408</b>	<b>3437</b>	<b>3524</b>	<b>2556</b>	<b>746</b>	<b>5783</b>
choszczeński . . . . .	4072	670	809	512	507	386	83	1105
gryficki . . . . .	5290	913	1371	747	675	532	136	916
myśliborski . . . . .	3662	511	876	479	554	386	124	732
pyrzycki . . . . .	3617	1035	899	334	281	165	87	816
stargardzki . . . . .	7605	1633	1675	888	1027	734	249	1399
łobeski . . . . .	3489	519	778	477	480	353	67	815
<b>Podregion m. Szczecin</b> . . . . .	<b>16942</b>	<b>4117</b>	<b>2932</b>	<b>1930</b>	<b>1799</b>	<b>1996</b>	<b>628</b>	<b>3540</b>
m. Szczecin . . . . .	16942	4117	2932	1930	1799	1996	628	3540
<b>Podregion szczeciński</b> . . . . .	<b>19717</b>	<b>3187</b>	<b>4363</b>	<b>2394</b>	<b>2671</b>	<b>2148</b>	<b>594</b>	<b>4360</b>
goleniowski . . . . .	4896	730	1150	627	698	525	168	998
gryfiński . . . . .	5375	827	1195	660	821	532	157	1183
kamiński . . . . .	3951	731	924	462	494	399	110	831
policki . . . . .	4022	640	774	469	432	504	100	1103
m. Świnoujście . . . . .	1473	259	320	176	226	188	59	245
<b>REGION POŁUDNIOWO- -ZACHODNI</b> . . . . .	<b>191604</b>	<b>27465</b>	<b>43873</b>	<b>26645</b>	<b>31536</b>	<b>24954</b>	<b>8820</b>	<b>28311</b>
<b>DOLNOŚLĄSKIE</b> . . . . .	<b>143575</b>	<b>20802</b>	<b>32671</b>	<b>20391</b>	<b>24141</b>	<b>18863</b>	<b>6452</b>	<b>20255</b>
<b>Podregion jeleniogórski</b> . . . . .	<b>35209</b>	<b>4608</b>	<b>8181</b>	<b>5208</b>	<b>6176</b>	<b>4496</b>	<b>1427</b>	<b>5113</b>
bolesławiecki . . . . .	3788	546	982	504	616	388	178	574
jaworski . . . . .	4143	655	987	660	731	463	119	528
jeleniogórski . . . . .	4124	474	869	595	753	673	248	512
kamiennogórski . . . . .	3248	401	786	513	642	487	127	292
lubański . . . . .	4354	502	999	631	838	556	195	633
lwówecki . . . . .	3745	363	827	569	657	419	78	832
zgorzelecki . . . . .	4079	659	882	586	644	505	143	660
złotoryjski . . . . .	4173	572	1138	623	699	431	87	623
m. Jelenia Góra . . . . .	3555	436	711	527	596	574	252	459
<b>Podregion legnicko-głogowski</b> . . . . .	<b>23046</b>	<b>3412</b>	<b>5550</b>	<b>3245</b>	<b>3380</b>	<b>2382</b>	<b>773</b>	<b>4304</b>
głogowski . . . . .	4360	734	1105	605	588	420	144	764
górowski . . . . .	3195	337	829	486	566	305	59	613
legnicki . . . . .	3487	440	853	506	563	396	123	606
lubiński . . . . .	3776	630	822	511	477	332	140	864
polkowicki . . . . .	3362	506	844	492	478	292	69	681
m. Legnica . . . . .	4866	765	1097	645	708	637	238	776
<b>Podregion wałbrzyski</b> . . . . .	<b>43939</b>	<b>6328</b>	<b>10110</b>	<b>6070</b>	<b>7832</b>	<b>6183</b>	<b>1953</b>	<b>5463</b>
dzierżoniowski . . . . .	6191	842	1413	875	1230	977	323	531
kłodzki . . . . .	13597	1906	3153	1920	2362	1876	473	1907
świdnicki . . . . .	7510	1112	1693	930	1315	1201	402	857
wałbrzyski . . . . .	11469	1619	2646	1618	2131	1624	555	1276
ząbkowicki . . . . .	5172	849	1205	727	794	505	200	892
<b>Podregion wrocławski</b> . . . . .	<b>25213</b>	<b>3300</b>	<b>5916</b>	<b>3672</b>	<b>4228</b>	<b>2986</b>	<b>1132</b>	<b>3979</b>
milicki . . . . .	2220	261	612	322	402	222	80	321
oleśnicki . . . . .	5493	589	1233	884	990	646	222	929
oławski . . . . .	3456	417	870	454	569	400	153	593
strzeliński . . . . .	2331	377	559	316	353	293	105	328
średzki . . . . .	2286	326	484	337	388	275	102	374
trzebnicki . . . . .	3415	488	777	457	517	423	170	583
wołowski . . . . .	3437	388	839	511	602	371	131	595
wrocławski . . . . .	2575	454	542	391	407	356	169	256

a Patrz uwagi do tablic, pkt 3, str. 9.

a See comments to tables, item 3, page 12.

TABL. 33. BEZROBOTNI WEDŁUG STAŻU PRACY, REGIONÓW, WOJEWÓDZTW, PODREGIONÓW I POWIATÓW (cd.)

Stan w końcu grudnia 2011 r.

UNEMPLOYED PERSONS BY WORK SENIORITY, REGIONS, VOIVODSHIPS, SUBREGIONS AND POWIATS (cont.)

As of the end of December 2011

REGIONY REGIONS WOJEWÓDZTWA VOIVODSHIPS PODREGIONY SUBREGIONS POWIATY POWIATS	Ogółem Total	Według stażu pracy <sup>a</sup> By work seniority <sup>a</sup>						Bez stażu No work seniority
		1 rok i mniej 1 months and less	1—5	5—10	10—20	20—30	powyżej 30 lat more than 30 years	
w osobach in persons								
<b>Podregion m. Wrocław</b> . . . . .	<b>16168</b>	<b>3154</b>	<b>2914</b>	<b>2196</b>	<b>2525</b>	<b>2816</b>	<b>1167</b>	<b>1396</b>
m. Wrocław . . . . .	16168	3154	2914	2196	2525	2816	1167	1396
<b>OPOLSKIE</b> . . . . .	<b>48029</b>	<b>6663</b>	<b>11202</b>	<b>6254</b>	<b>7395</b>	<b>6091</b>	<b>2368</b>	<b>8056</b>
<b>Podregion nyski</b> . . . . .	<b>24140</b>	<b>3435</b>	<b>5693</b>	<b>3277</b>	<b>3769</b>	<b>3078</b>	<b>1123</b>	<b>3765</b>
brzeski . . . . .	6282	786	1477	911	1038	822	261	987
kluczborski . . . . .	3283	607	786	442	448	329	121	550
namysłowski . . . . .	2608	479	697	347	372	267	112	334
nyski . . . . .	8599	1163	1970	1180	1395	1204	447	1240
prudnicki . . . . .	3368	400	763	397	516	456	182	654
<b>Podregion opolski</b> . . . . .	<b>23889</b>	<b>3228</b>	<b>5509</b>	<b>2977</b>	<b>3626</b>	<b>3013</b>	<b>1245</b>	<b>4291</b>
głubczycki . . . . .	3050	399	749	417	452	317	101	615
kedzierzyńsko-kozielski . . . . .	4484	509	1060	499	709	522	226	959
krapkowicki . . . . .	2531	372	613	349	345	316	119	417
oleski . . . . .	2438	261	607	305	351	287	147	480
opolski . . . . .	4715	647	1102	628	747	637	245	709
strzelecki . . . . .	2349	340	461	244	309	289	109	597
m. Opole . . . . .	4322	700	917	535	713	645	298	514
<b>REGION PÓLNOCNY</b> . . . . .	<b>353622</b>	<b>51689</b>	<b>86951</b>	<b>52889</b>	<b>54653</b>	<b>35653</b>	<b>11041</b>	<b>60746</b>
<b>KUJAWSKO-POMORSKIE</b> . . . . .	<b>139622</b>	<b>20489</b>	<b>34726</b>	<b>20814</b>	<b>21200</b>	<b>13513</b>	<b>4226</b>	<b>24654</b>
<b>Podregion bydgosko-toruński</b> . . . . .	<b>31110</b>	<b>4360</b>	<b>7182</b>	<b>4714</b>	<b>5420</b>	<b>4009</b>	<b>1611</b>	<b>3814</b>
bydgoski . . . . .	4781	657	1158	713	812	532	216	693
toruński . . . . .	6063	783	1548	975	1041	563	169	984
m. Bydgoszcz . . . . .	12886	1834	2835	1868	2210	1917	825	1397
m. Toruń . . . . .	7380	1086	1641	1158	1357	997	401	740
<b>Podregion grudziądzki</b> . . . . .	<b>40825</b>	<b>5679</b>	<b>11115</b>	<b>6060</b>	<b>6090</b>	<b>3653</b>	<b>1141</b>	<b>7087</b>
brodnicki . . . . .	4397	664	1315	651	531	339	102	795
chełmiński . . . . .	4045	549	1144	666	612	395	151	528
golubsko-dobrzyński . . . . .	3765	626	1006	485	448	250	59	891
grudziądzki . . . . .	3948	628	1150	559	559	271	55	726
sępoleński . . . . .	3603	446	945	529	564	344	130	645
świecki . . . . .	6505	867	1792	912	974	581	194	1185
tucholski . . . . .	3482	395	911	542	532	275	94	733
wąbrzeski . . . . .	2945	383	809	488	431	225	66	543
m. Grudziądz . . . . .	8135	1121	2043	1228	1439	973	290	1041
<b>Podregion włocławski</b> . . . . .	<b>67687</b>	<b>10450</b>	<b>16429</b>	<b>10040</b>	<b>9690</b>	<b>5851</b>	<b>1474</b>	<b>13753</b>
aleksandrowski . . . . .	4402	730	1163	644	604	402	100	759
inowrocławski . . . . .	14168	2161	3579	2112	2221	1439	454	2202
lipnowski . . . . .	7152	974	1689	994	831	402	65	2197
mogileński . . . . .	3514	509	969	484	511	273	74	694
nakielski . . . . .	6370	716	1626	1005	1081	664	197	1081
radziejowski . . . . .	3810	719	842	520	428	221	23	1057
rypiński . . . . .	3230	471	907	460	379	206	66	741
włocławski . . . . .	8863	1478	1956	1303	1092	617	96	2321
żniński . . . . .	5753	750	1603	903	866	539	154	938
m. Włocławek . . . . .	10425	1942	2095	1615	1677	1088	245	1763

a Patrz uwagi do tablic, pkt 3, str. 9.

a See comments to tables, item 3, page 12.

TABL. 33. BEZROBOTNI WEDŁUG STAŻU PRACY, REGIONÓW, WOJEWÓDZTW, PODREGIONÓW I POWIATÓW (dok.)

Stan w końcu grudnia 2011 r.

UNEMPLOYED PERSONS BY WORK SENIORITY, REGIONS, VOIVODSHIPS, SUBREGIONS AND POWIATS (cont.)

As of the end of December 2011

REGIONY REGIONS WOJEWÓDZTWA VOIVODSHIPS PODREGIONY SUBREGIONS POWIATY POWIATS	Ogółem Total	Według stażu pracy <sup>a</sup> By work seniority <sup>a</sup>						Bez stażu No work seniority
		1 rok i mniej 1 months and less	1—5	5—10	10—20	20—30	powyżej 30 lat more than 30 years	
w osobach in persons								
<b>POMORSKIE</b>	<b>106667</b>	<b>15156</b>	<b>25949</b>	<b>16055</b>	<b>17532</b>	<b>11601</b>	<b>4097</b>	<b>16277</b>
<i>Podregion gdański</i>	<i>22394</i>	<i>2964</i>	<i>5673</i>	<i>3155</i>	<i>3440</i>	<i>2211</i>	<i>859</i>	<i>4092</i>
gdański	2504	312	578	363	385	263	109	494
kartuski	4614	524	1353	620	654	373	133	957
nowodworski	3437	824	926	485	406	258	67	471
pucki	3435	389	732	497	592	406	187	632
wejherowski	8404	915	2084	1190	1403	911	363	1538
<i>Podregion słupski</i>	<i>35287</i>	<i>4564</i>	<i>8929</i>	<i>5505</i>	<i>6206</i>	<i>4008</i>	<i>1283</i>	<i>4792</i>
bytowski	6782	745	1859	1083	1193	760	186	956
chojnicki	7554	854	2046	1197	1258	745	306	1148
człuchowski	4863	607	1160	744	798	537	149	868
łęborski	4295	531	1124	678	776	517	144	525
słupski	7101	1013	1731	1081	1351	845	256	824
m. Słupsk	4692	814	1009	722	830	604	242	471
<i>Podregion starogardzki</i>	<i>31591</i>	<i>5054</i>	<i>7901</i>	<i>4863</i>	<i>4793</i>	<i>3046</i>	<i>987</i>	<i>4947</i>
kościerski	4071	648	1057	674	623	334	107	628
kwidzyński	5371	835	1517	874	812	479	158	696
malborski	4746	817	1135	678	746	496	147	727
starogardzki	9010	1543	2037	1319	1338	897	284	1592
tczewski	5264	760	1351	809	820	571	224	729
sztumski	3129	451	804	509	454	269	67	575
<i>Podregion trójmiejski</i>	<i>17395</i>	<i>2574</i>	<i>3446</i>	<i>2532</i>	<i>3093</i>	<i>2336</i>	<i>968</i>	<i>2446</i>
m. Gdańsk	11067	1547	2208	1577	1900	1494	582	1759
m. Gdynia	5592	890	1086	850	1057	746	346	617
m. Sopot	736	137	152	105	136	96	40	70
<b>WARMIŃSKO-MAZURSKIE</b>	<b>107333</b>	<b>16044</b>	<b>26276</b>	<b>16020</b>	<b>15921</b>	<b>10539</b>	<b>2718</b>	<b>19815</b>
<i>Podregion elbląski</i>	<i>38842</i>	<i>5296</i>	<i>9980</i>	<i>6087</i>	<i>6036</i>	<i>3650</i>	<i>986</i>	<i>6807</i>
braniewski	4360	579	1120	608	586	404	80	983
działdowski	5767	739	1516	975	960	477	119	981
elbląski	5292	733	1351	783	820	470	102	1033
iławski	4472	715	1139	669	586	377	141	845
nowomiejski	3494	365	1036	631	555	241	73	593
ostródzki	8212	1022	2151	1309	1212	774	202	1542
m. Elbląg	7245	1143	1667	1112	1317	907	269	830
<i>Podregion etcki</i>	<i>24862</i>	<i>4466</i>	<i>5821</i>	<i>3454</i>	<i>3251</i>	<i>2255</i>	<i>458</i>	<i>5157</i>
ełcki	7906	1547	1712	1013	990	697	172	1775
gizycki	3250	642	735	432	442	326	76	597
olecki	3027	431	748	489	441	256	33	629
piski	6323	1155	1466	918	789	566	105	1324
gołdapski	2180	406	589	273	311	181	35	385
węgorzewski	2176	285	571	329	278	229	37	447
<i>Podregion olsztyński</i>	<i>43629</i>	<i>6282</i>	<i>10475</i>	<i>6479</i>	<i>6634</i>	<i>4634</i>	<i>1274</i>	<i>7851</i>
bartoszycki	6697	1052	1599	1003	1031	653	132	1227
ketrzyński	6292	908	1590	948	938	701	196	1011
lidzbarski	3854	475	999	575	624	414	119	648
mrażowski	4097	472	948	595	651	434	136	861
nidzicki	2243	417	584	326	301	165	44	406
olsztyński	7801	1004	1806	1253	1288	877	267	1306
szczygieński	6405	868	1727	938	888	569	145	1270
m. Olsztyn	6240	1086	1222	841	913	821	235	1122

a Patrz uwagi do tablic, pkt 3, str. 9.

a See comments to tables, item 3, page 12.

## BEZROBOTNI ZAREJESTROWANI WEDŁUG PŁCI <sup>a</sup>

w tys. **REGISTERED UNEMPLOYED PERSONS BY SEX <sup>a</sup>**  
in thous.

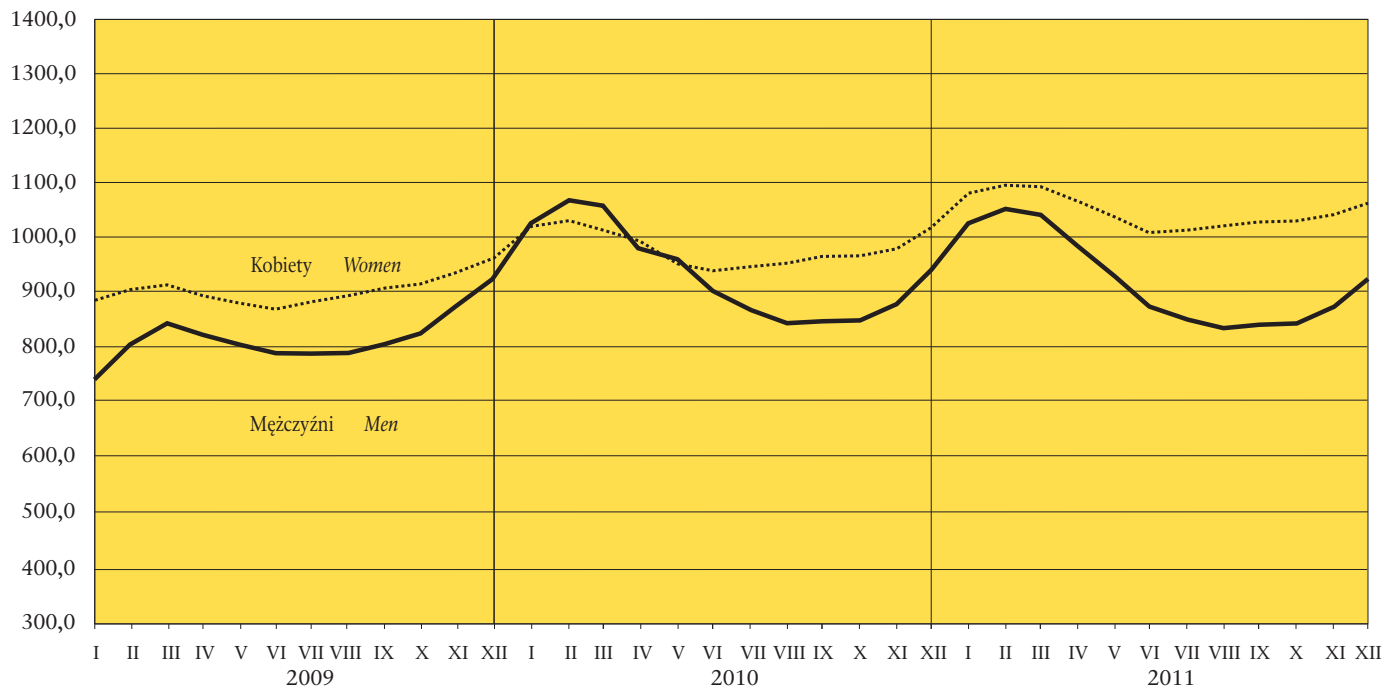

## STOPA BEZROBOCIA <sup>a,b</sup>

**UNEMPLOYMENT RATE <sup>a,b</sup>**

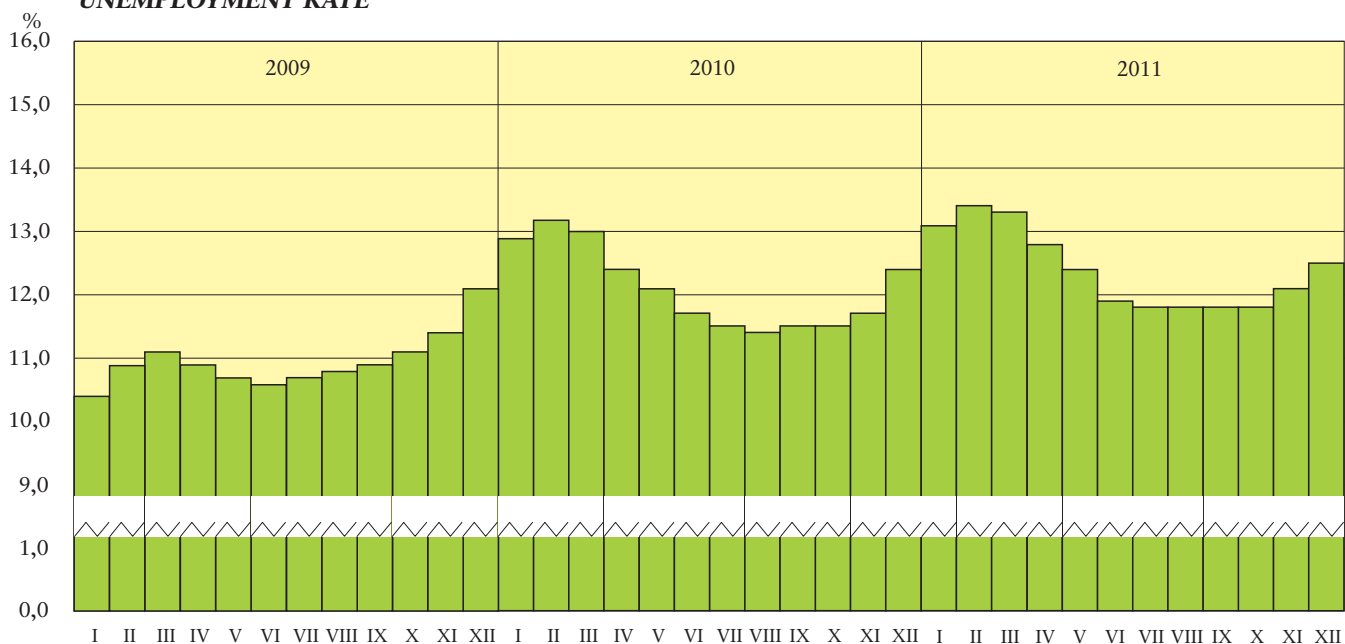

<sup>a</sup> Stan w końcu miesiąca.

<sup>a</sup> As of the end of month.

<sup>b</sup> W % cywilnej ludności aktywnej zawodowo.

<sup>b</sup> In % of civilian economically active population.

**STOPA ODPLYWU BEZROBOTNYCH<sup>c</sup>**  
**OUTFLOW RATE<sup>c</sup>**

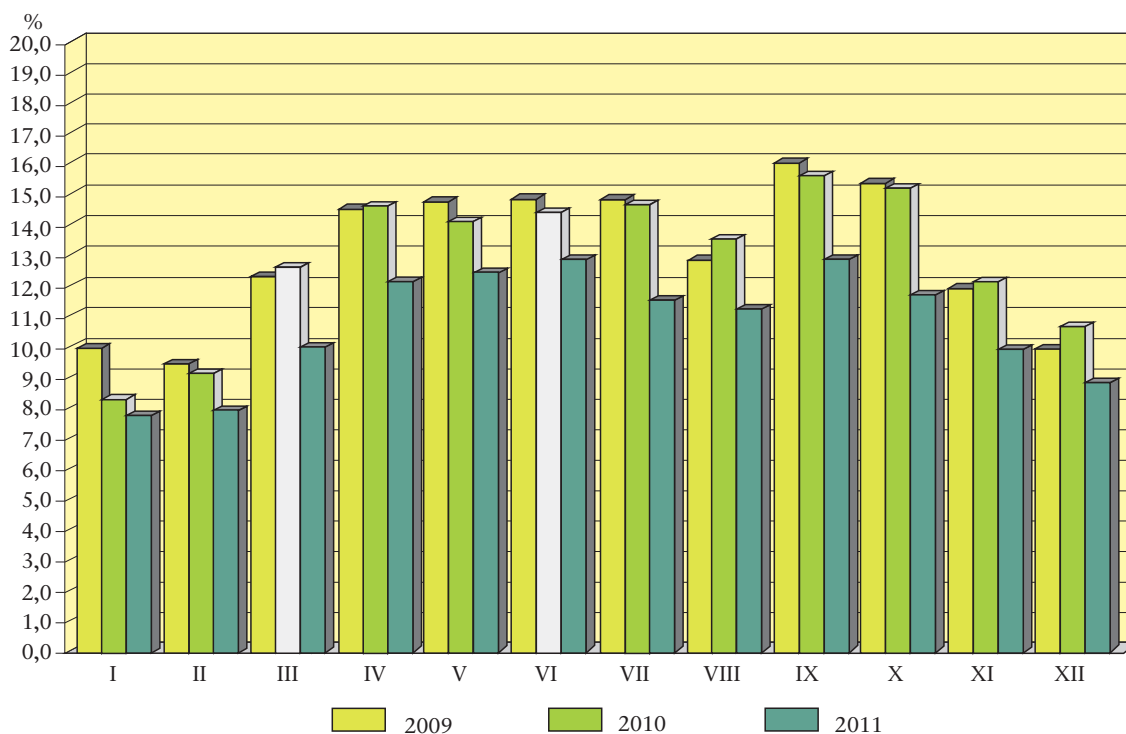

**RELACJA BEZROBOTNYCH, KTÓRZY PODJĘLI PRACĘ W STOSUNKU DO LICZBY NOWO ZAREJESTROWANYCH**

Stan w ciągu miesiąca

**RELATION OF THE UNEMPLOYED PERSONS, WHO RECEIVED JOBS AS THE SHARE OF THE NEWLY REGISTERED**

During a month

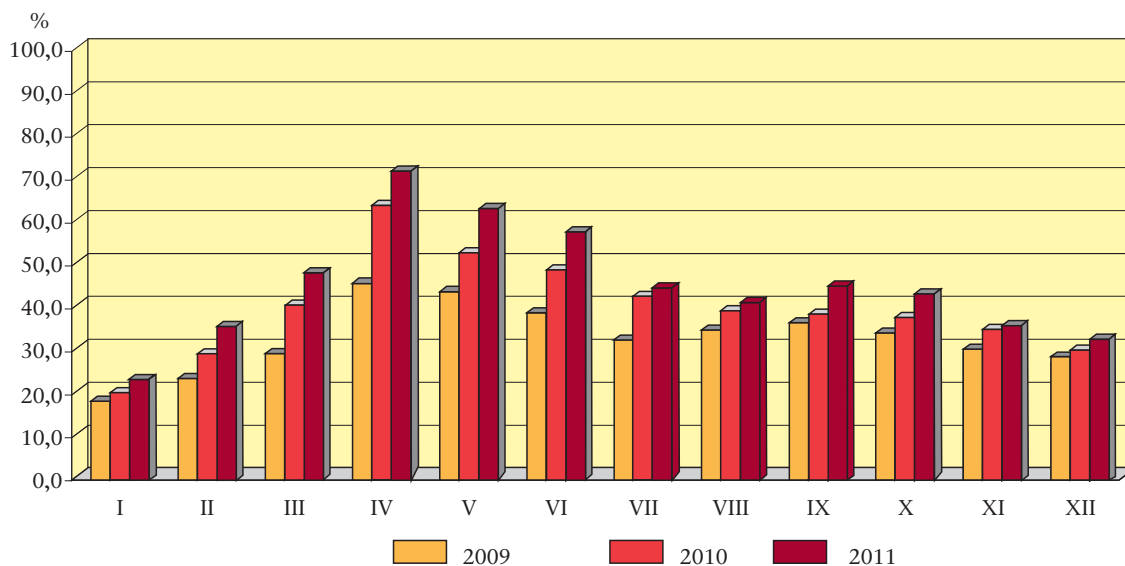

<sup>c</sup> Bezrobotni wyrejestrowani w stosunku do liczby bezrobotnych wg stanu na koniec poprzedniego miesiąca.

<sup>c</sup> Outflow from unemployment as share of unemployed persons at the end of previous month.

**RELACJA LICZBY BEZROBOTNYCH W IV KWARTALE 2011 R.  
DO LICZBY BEZROBOTNYCH W III KWARTALE 2011 R. WEDŁUG WOJEWÓDZTW**

**RELATION OF THE NUMBER OF THE UNEMPLOYED IN THE IV QUARTER 2011  
TO THE NUMBER IN THE III QUARTER 2011 BY VOIVODSHIPS**

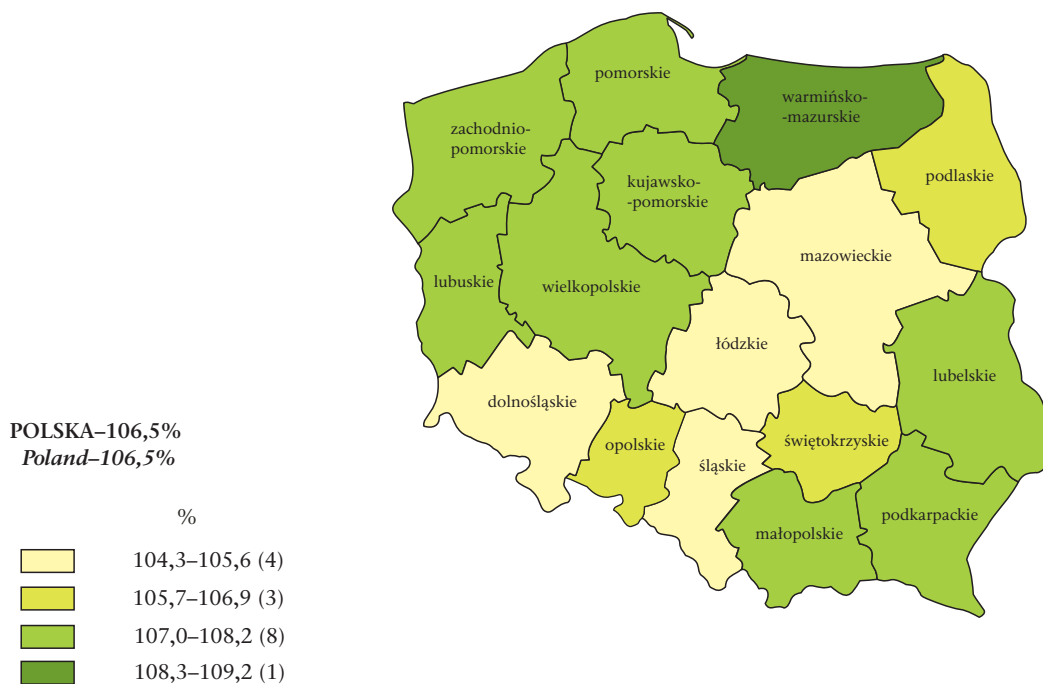

**STOPA BEZROBOCIA (W % AKTYWNYCH ZAWODOWO) WEDŁUG WOJEWÓDZTW**  
Stan w końcu grudnia 2011 r.

**UNEMPLOYMENT RATE (IN % OF ECONOMICALLY ACTIVE POPULATION) BY VOIVODSHIPS**  
As the end of December 2011

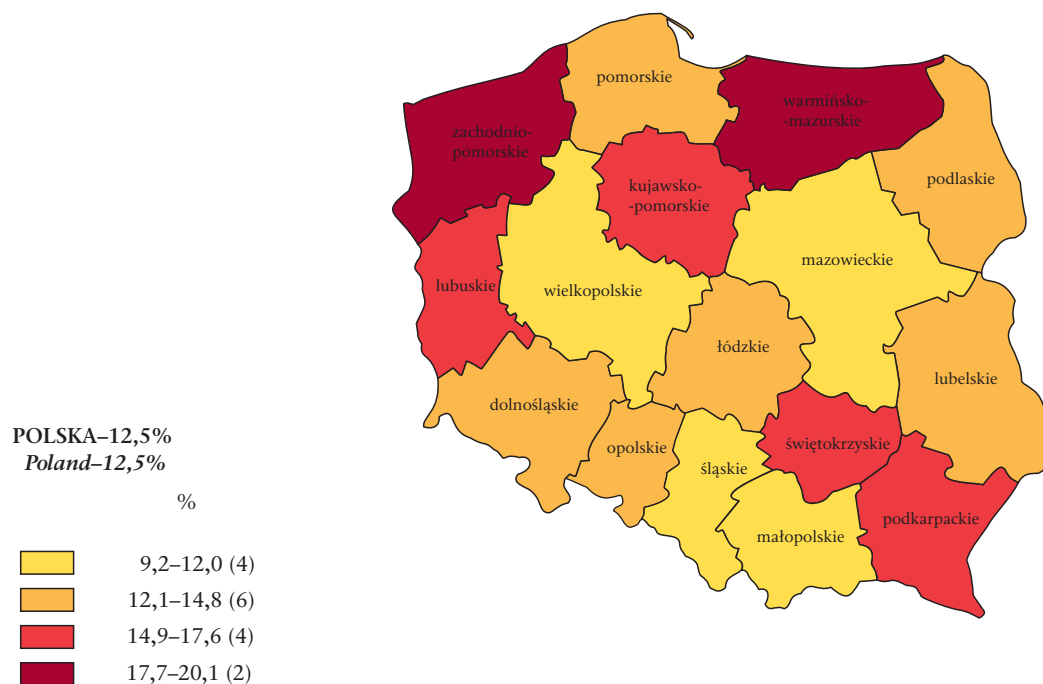

**RELACJA NAPŁYWU DO ODPŁYWU Z BEZROBOCIA  
W IV KWARTALE 2011 R. WEDŁUG WOJEWÓDZTW**

**RELATION OF INFLOW TO OUTFLOW FROM UNEMPLOYMENT  
IN THE IV QUARTER 2011 BY VOIVODSHIPS**

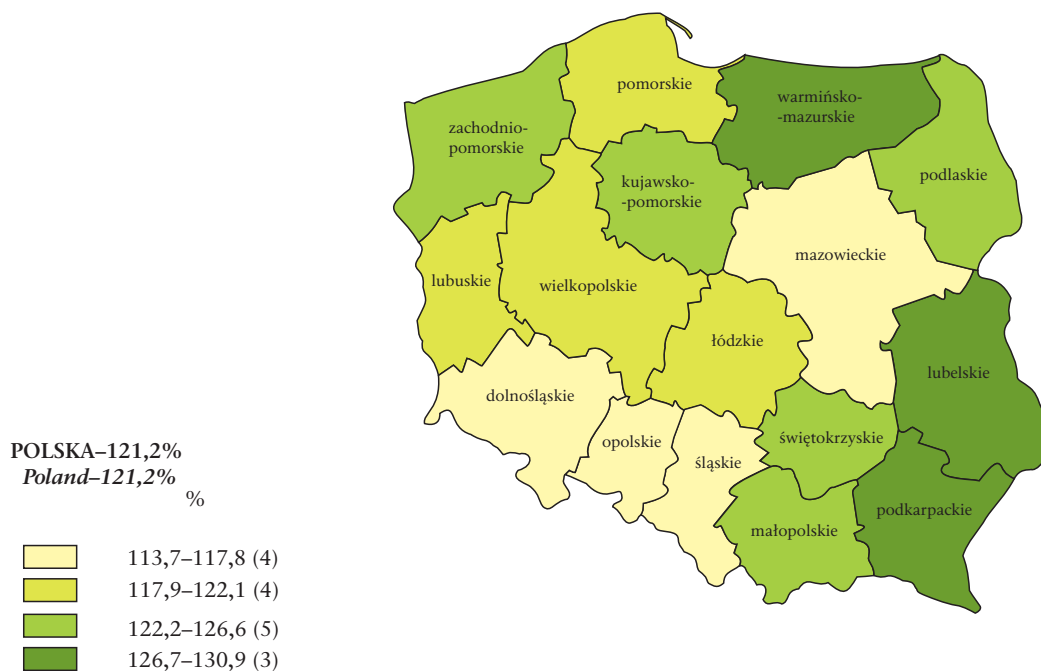

**STOPA DŁUGOTRWAŁEGO BEZROBOCIA<sup>a</sup> WEDŁUG WOJEWÓDZTW**

Stan w końcu grudnia 2011 r.

**LONG-TERM UNEMPLOYMENT RATE<sup>a</sup> BY VOIVODSHIPS**

As the end of December 2011

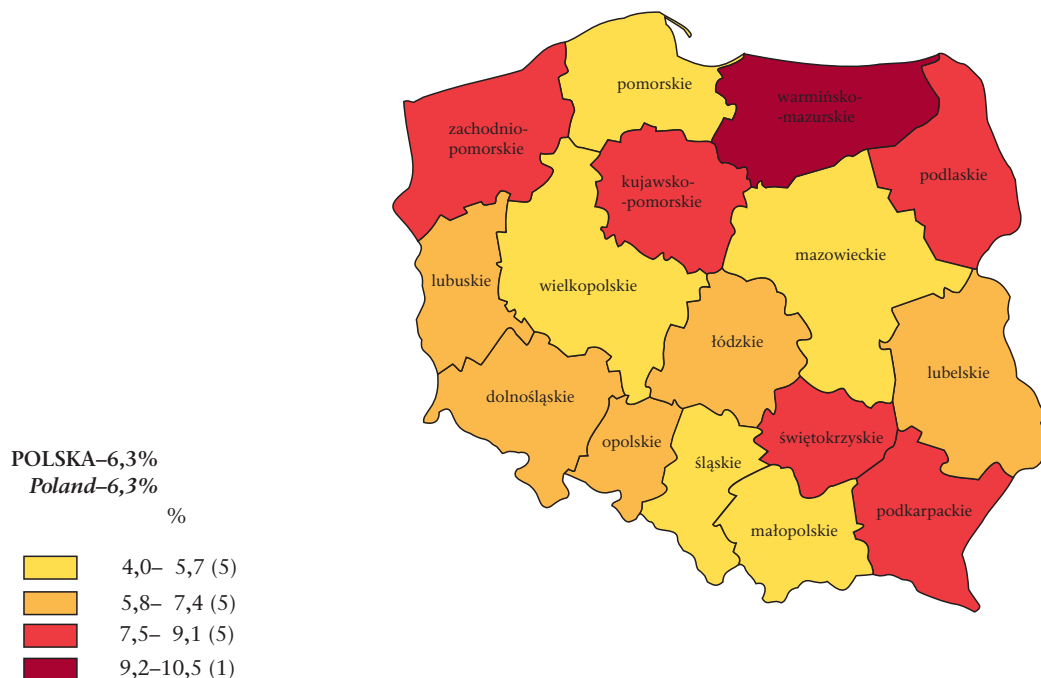

<sup>a</sup> Udział osób długotrwale bezrobotnych w liczbie ludności aktywnej zawodowo.  
<sup>a</sup> Percentage of the long-term unemployed in the economically active population.

## OBJAŚNIENIA ZNAKÓW UMOWNYCH

- Kropka (.) — zupełny brak informacji lub brak informacji wiarygodnych.  
„W tym” — oznacza, że nie podaje się wszystkich składników sumy.  
znak x — wypełnienie pozycji jest niemożliwe lub niecelowe.  
kreska (—) — zjawisko nie wystąpiło.  
Znak  $\Delta$  — oznacza, że nazwy zostały skrócone w stosunku do obowiązującej klasyfikacji; ich pełne nazwy podano w uwagach do tablic.  
Znak \* — oznacza, że dane zostały zmienione w stosunku do wcześniej opublikowanych.

W niektórych rubrykach sumy danych mogą być różne od wielkości podanych w wierszu „Ogółem” ze względu na elektroniczną technikę zaokrąglania liczb.

## SYMBOLS

- Stop (.) — data not available or not reliable.  
”Of which” — indicates that not all elements of sum are given.  
x — not applicable.  
(—) — magnitude zero.  
 $\Delta$  — categories of applied classification are presented in abbreviated form; their full name are given in the comments to tables.  
\* — data altered in relation to that published in the previous edition.

In some columns, the sum of data could be different from „Total” with regard for adaptation computer calculation.