

PRZEDMOWA

Kwartalnik Statystyki Międzynarodowej jest cykliczną publikacją prezentującą miesięczne, kwartalne i roczne dane statystyczne dotyczące wybranych regionów świata oraz poszczególnych krajów.

Publikacja ukazywała się w latach 1992 – 2003 w formie książkowej, a od 2004 roku jest dostępna w Internecie oraz zamieszczana na CD-ROM-ie. Jej zadaniem jest dostarczanie najaktualniejszych danych w zakresie porównań międzynarodowych w okresach krótszych niż rok i w tym względzie stanowi ona uzupełnienie i aktualizację danych prezentowanych w rocznikach.

Informacje przedstawiane są w dwóch głównych częściach: analitycznej i tabelarycznej.

Część analityczna obejmuje tematykę dotyczącą aktualnych tendencji w kształtowaniu się zjawisk gospodarczych i społecznych w świecie lub wybranym obszarze świata oraz w poszczególnych krajach.

Część tabelaryczna prezentuje stały zestaw tablic zawierających wskaźniki gospodarcze i społeczne dla około 50 krajów świata.

Dane dla Polski są publikowane w zakresie możliwie najbardziej porównywalnym pod względem metodologicznym z innymi krajami, w związku z czym mogą różnić się w niektórych przypadkach od danych publikowanych w innych wydawnictwach GUS. Poważniejsze różnice są zaznaczone w notkach i przypisach.

Materiał źródłowy kwartalnika stanowi zestaw około 30 zagranicznych publikacji i baz danych, których wykaz podano w Uwagach ogólnych.

Dyrektor Departamentu Analiz

i Statystyki Regionalnej

Lucyna Przybylska

PREFACE

International Quarterly Statistics is a periodical publication, which presents monthly, quarterly and annual data concerning selected regions of the world and separate countries.

In the years 1992 – 2003 International Quarterly Statistics was published in a paper form and since year 2004 it has been also available on the Internet and as a CD-ROM version. The task of the publication is to provide the most up-to-date data in the field of international comparisons in periods, which are shorter than a year and in this regard it is a supplement and an update of the data presented in the statistical yearbooks.

Information is presented in two main parts: analytical and tabular.

The analytical part encompasses the subject matter related to the current trends in development of the economic and social phenomena in the world or its selected areas and separate countries.

The tabular part presents a regular set of tables, including economic and social indices for approximately 50 countries of the world.

The data for Poland are published in the most comparable scope with other countries in terms of the methodology, therefore they can be different in some cases from data published in other CSO publications. The major differences are marked in the notes and endnotes.

The source material of the International Quarterly Statistics constitutes a set of approximately 30 foreign publications and data bases which are listed in the General Notes.

Director of the Analyses and Regional
Statistics Division

Lucyna Przybylska

PRZEDMOWA	3
PREFACE	
UWAGI OGÓLNE	7
GENERAL NOTES	

I. SYTUACJA EKONOMICZNA POLSKI NA TLE ROZWOJU EKONOMICZNEGO ŚWIATA
ECONOMIC SITUATION OF POLAND AGAINST WORLD'S ECONOMIC DEVELOPMENT

1. Produkt krajowy brutto	8
<i>Gross domestic product</i>	
2. Produkcja przemysłowa	11
<i>Industrial production</i>	
3. Struktura wartości dodanej brutto	13
<i>Structure of gross value added</i>	
4. Rynek pracy	14
<i>Labour market</i>	
5. Inflacja	16
<i>Inflation</i>	
6. Handel zagraniczny	18
<i>Foreign trade</i>	

II. TABLICE
TABLES

1. Przyrost naturalny na 1000 ludności	22
<i>Natural increase per 1000 population</i>	
2. Zatrudnienie w przemyśle	24
<i>Employment in industry</i>	
3. Bezrobocie	26
<i>Unemployment</i>	
4. Wynagrodzenia nominalne	29
<i>Nominal wages and salaries</i>	
5. Dynamika sprzedaży detalicznej towarów (ceny stałe)	32
<i>Indices of retail sales (constant prices)</i>	
6. Wskaźniki cen towarów i usług konsumpcyjnych	34
<i>Consumer price indices</i>	
7. Produkt krajowy brutto - PKB i jego wykorzystanie (ceny stałe)	40
<i>Gross domestic product by expenditure (constant prices)</i>	
8. Skonsolidowany budżet centralny	43
<i>Consolidated central government budget</i>	
9. Rachunek bieżący bilansu płatniczego	46
<i>Current account balance of payments</i>	
10. Kursy walut	51
<i>Currency exchange rates</i>	
11. Zasoby pieniężne ("M1")	53
<i>Money supply ("M1")</i>	
12. Rezerwy dewizowe (bez złota)	56
<i>International reserves (minus gold)</i>	
13. Indeksy giełdowe akcji	59
<i>Stock indices of shares</i>	
14. Stopa dyskontowa banków emisyjnych	60
<i>Discount rate of central banks</i>	

15. Dynamika produkcji przemysłowej (ceny stałe)	63
<i>Indices of industrial production (constant prices)</i>	
16. Wydobycie węgla kamiennego	71
<i>Production of hard coal</i>	
17. Wydobycie gazu ziemnego	72
<i>Production of natural gas</i>	
18. Wydobycie ropy naftowej	74
<i>Production of crude petroleum</i>	
19. Produkcja mąki pszennej	76
<i>Production of wheat flour</i>	
20. Produkcja papieru gazetowego	77
<i>Production of newsprint</i>	
21. Produkcja cementu	78
<i>Production of cement</i>	
22. Produkcja stali surowej	80
<i>Production of crude steel</i>	
23. Produkcja samochodów osobowych	82
<i>Production of passenger cars</i>	
24. Produkcja samochodów ciężarowych i autobusów	83
<i>Production of commercial vehicles and buses</i>	
25. Produkcja energii elektrycznej	84
<i>Production of electricity</i>	
26. Przeladunek w portach morskich	86
<i>Goods loaded and unloaded in seaports</i>	
27. Samochody osobowe i ciężarowe nowo zarejestrowane	90
<i>Registration of new motorvehicles</i>	
28. Przewozy ładunków transportem lotniczym	92
<i>Transport of goods by air transport</i>	
29. Przewozy pasażerów transportem lotniczym	94
<i>Transport of passengers by air transport</i>	
30. Obroty handlu zagranicznego (ceny bieżące)	96
<i>Foreign trade turnover (current prices)</i>	
31. Dynamika importu (ceny stałe)	105
<i>Indices of imports (constant prices)</i>	
32. Dynamika eksportu (ceny stałe)	107
<i>Indices of exports (constant prices)</i>	

UWAGI OGÓLNE

1. Dane statystyczne za ostatnie okresy (rok, kwartały, miesiące) mają na ogół charakter wstępny. Dane za poprzednie lata mogą w niektórych przypadkach różnić się od publikowanych wcześniej przez GUS. Wynika to z wykorzystania tutaj danych z ostatnich publikacji źródłowych uwzględniających weryfikację danych wstępnych.
2. Dane dla Polski przyjęto w zakresie możliwie porównywalnym z innymi krajami, w związku z czym mogą one różnić się w niektórych przypadkach od danych publikowanych w innych wydawnictwach GUS. Ostatnie dane dla Polski są publikowane za taki sam okres jak ostatnie dane dostępne dla innych krajów; bardziej aktualne dane są publikowane w *Biuletynie Statystycznym*.
3. Nie wszystkie informacje statystyczne są w pełni porównywalne z uwagi na materiał źródłowy zróżnicowany pod względem metodologicznym. Poważniejsze różnice są wskazane w przypisach.
4. Niektóre wskaźniki statystyczne w części analitycznej (część I) są obliczone w GUS z liczb bezwzględnych albo indeksów publikowanych we wskazanych poniżej źródłach.
5. Dane dotyczące Chin – jeśli nie zaznaczono inaczej – nie uwzględniają Hongkongu, Macau i Prowincji Tajwan.
6. Część analityczna w tym numerze *Kwartalnika Statystyki Międzynarodowej* prezentuje sytuację ekonomiczną Polski na tle rozwoju gospodarczego świata.
7. Głównymi źródłami danych zamieszczonych w obu częściach kwartalnika są najnowsze dostępne publikacje organizacji międzynarodowych, głównie ONZ, OECD i MFW. Korzystano również z biuletynów kwartalnych lub miesięcznych niektórych centralnych urzędów statystycznych. Wykaz tytułów publikacji źródłowych przedstawiono poniżej, natomiast pod tablicami zamieszczono odsyłacze numerowe do tego wykazu.

Wykaz źródeł wykorzystanych

(w przypadku periodyków podano tylko ostatni dostępny spośród wykorzystanych numerów publikacji)

- [1] *Monthly Bulletin of Statistics* 4/2004 - <http://www.unstats.un.org/unsd/mbs>
- [2] *International Trade Statistical Yearbook 2000*, UN, New York.
- [3] *Yearbook of Labour Statistics 2002*, ILO, Geneva.
- [4] *Bulletin of Labour Statistics* 1/2004, ILO, Geneva.
- [5] *Main Economic Indicators 4/2004*- OLIS - net – baza danych OECD.
- [6] *Quarterly National Accounts 1/2004* - OLIS - net – baza danych OECD.
- [7] *Monthly Statistics of International Trade* 3/2004, OECD, Paris.
- [8] *Statistical Journal*, May 2003, National Statistical Institute, Republic of Bulgaria.
- [9] *International Financial Statistics* 3/2004, IMF, Washington, D.C.
- [10] *CESTAT Statistical Bulletin* 4/2001, CSU-KSH-GUS-NISES-SURS-SUSR, Warszawa.
- [11] *CANSTAT Statistical Bulletin* 4/2003, Central Statistical Office, Warsaw.
- [12] *Monthly Bulletin of Statistics (Statistikai Havi Kozlemenyek)* 12/2003, KSH, Budapest.
- [13] *Monthly Statistics of Japan* 2/2004, No. 512, Statistics Bureau Management and Coordination Agency.
- [14] *Monthly Statistics of Czech Republic (Statistické Přehledy)* 7/2002, Český Statistický Úřad.
- [15] *Statistical Bulletin (Statisticheski Biulleten)* 1-12/2003, Ministry of Statistics and Analysis of the Republic of Belarus, Minsk.
- [16] *Bulletin Mensuel de Statistique* 3/2004, INSEE, Paris 2004.
- [17] *Estonian Statistics* 3/2004, Statistical Office of Estonia, Tallinn 2004.
- [18] *Economic and Social Development of Lithuania (Lietuvos ekonomine ir socialine raida)* 3/2004, Statistics Lithuania, Vilnius 2003.
- [19] *Monthly Bulletin of Latvian Statistics (Latvijas statistikas ikmēneša biļetens)* 12/2003, Central Statistical Bureau of Latvia, Riga 2004.
- [20] *Monthly Statistical Bulletin* 10/2003, National Institute of Statistics, Romania.
- [21] *Monthly Statistical Review of the Republic of Slovenia* 1/2004, Statistical Office of the Republic of Slovenia, Ljubljana.
- [22] *Biuletyn Statystyczny* 4/2004, GUS, Warszawa.
- [23] *World Economic Outlook, April 2004, International Monetary Fund, Washington D.C.*
- [24] *Economic Survey of Europe* 1/2004, UNECE, Geneva, <http://www.unece.org>
- [25] *Statistical Yearbook, Forty-seventh issue, United Nations, New York, 2003.*
- [26] *Rocznik Statystyczny Rzeczypospolitej Polskiej* 2003, GUS, Warszawa.

SYTUACJA EKONOMICZNA POLSKI NA TLE ROZWOJU GOSPODARCZEGO ŚWIATA

1. Produkt krajowy brutto

Rok 2003 r. był kolejnym, w którym w skali roku odnotowano przyspieszenie tempa globalnego PKB. Według szacunków Międzynarodowego Funduszu Walutowego, w 2003 r. PKB na świecie zwiększył się o 3,9% w porównaniu z rokiem poprzednim i był wyższy niż w OECD ogółem oraz w Strefie Euro. W stosunku do 1995 r. PKB na świecie zwiększył się o 32,6%, podczas gdy w OECD o 23,5%, a w krajach należących do Unii Gospodarczej i Walutowej o 17,1%. Do zwiększenia globalnego PKB znacznie przyczyniły się dynamicznie rozwijające się kraje azjatyckie (wzrost PKB o 64,5%) – spośród nich głównie Chiny (wzrost o 88,2%) i Indie (wzrost o 57,1%) oraz od 1999 r. kraje Wspólnoty Niepodległych Państw i Stany Zjednoczone.

Wykres 1. Dynamika PKB w cenach stałych (1995=100).

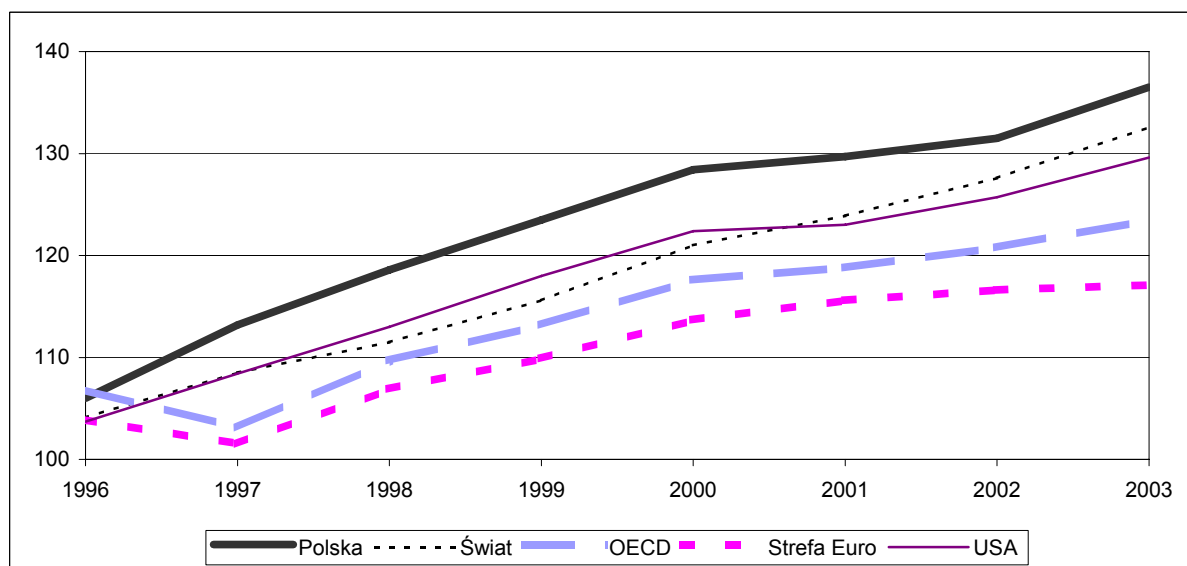

Źródło [5], [22], [24], [25].

Wykres 2. Dynamika PKB w cenach stałych (1995=100).

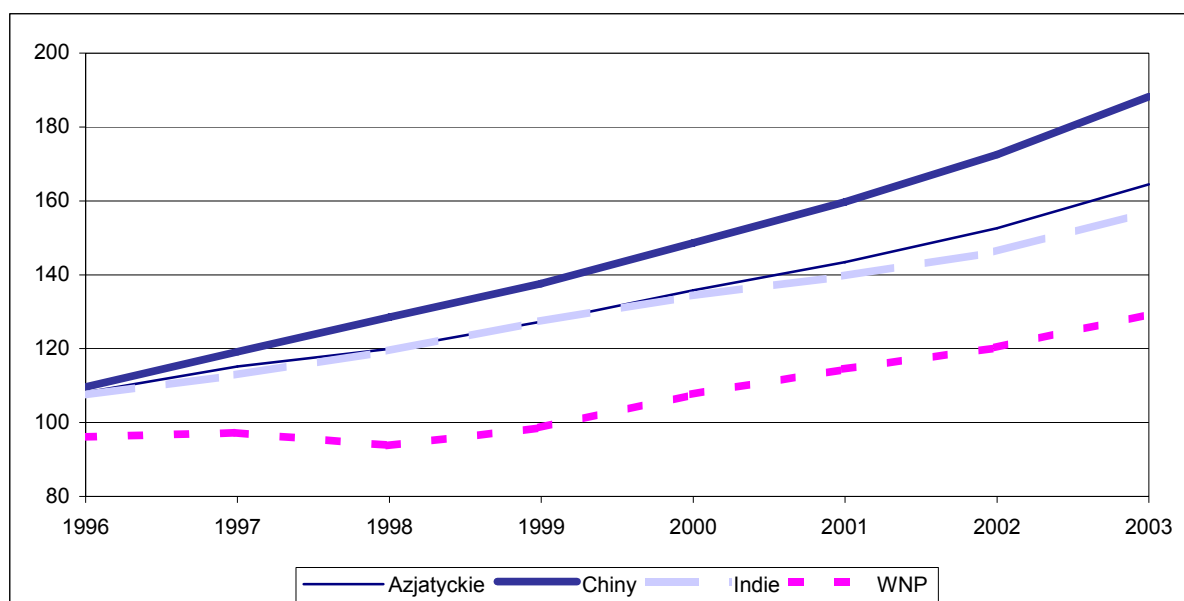

Źródło: [23].

Wzrost PKB w 2003 r. o 0,4% w stosunku do roku poprzedniego w Unii Gospodarczej i Walutowej był wynikiem zmniejszenia nakładów brutto na środki trwałe w latach 2002-2003, oraz utrzymania się umiarkowanej dynamiki spożycia prywatnego. Spadek produktu krajowego brutto odnotowano w Niemczech, Niderlandach i Portugalii, a jego niski wzrost w większości krajów Unii Gospodarczej i Walutowej (z wyjątkiem Grecji, gdzie PKB zwiększył się o 4,7%). W Strefie Euro w latach 1996-2003 produkt krajowy brutto wzrósł o 17,1% i był o 15,5 pkt niższy od światowego. Najwyższą dynamiką gospodarczą charakteryzowały się najmniejsze pod względem liczby ludności kraje Unii: Irlandia (wzrost o 83,9%) i Luksemburg (wzrost o 48,1%). W okresie 1996-2003 r. w tej grupie państw odnotowano zwiększenie nakładów brutto o 19,3% oraz spożycia prywatnego – o 17,6%, przy czym największy wzrost nakładów odnotowano w Irlandii (prawie 2-krotny) oraz w Grecji (o 87,9%).

W krajach OECD produkt krajowy brutto w 2003 r. wzrósł w porównaniu z rokiem poprzednim o 2,2%, przy czym nakłady brutto na środki trwałe (po dwóch latach spadku) zwiększyły się o 2,4%, a spożycie prywatne o 2,3%. PKB w krajach OECD, zwiększył się w 2003 r. w stosunku do 1995 r. o 23,6%. Najwyższy wzrost produktu krajowego brutto (oprócz Irlandii i Luksemburga) odnotowano w Republice Korei - pomimo głębokiego spadku PKB w 1998 r. -o prawie 42%. Dynamika nakładów brutto na środki trwałe w OECD ogółem w okresie 1996 – 2003 r. przekroczyła dynamikę PKB o 4,5 pkt. Największy wzrost nakładów (z wyjątkiem Irlandii i Luksemburga) – obserwowano w Australii, Meksyku oraz na Węgrzech, a zmniejszenie odnotowano w Niemczech i Turcji. W latach 1996-2003 spożycie prywatne w OECD wzrosło o 26,6% - najwyższe obserwowano w Irlandii (o 59,5%)

i Polsce (43,1%), a najmniejszy jego wzrost – o ok. 10% odnotowano w Japonii i Niemczech. Korzystne tendencje dotyczące podziału PKB wystąpiły w Grecji, Irlandii, Danii i Australii – w państwach tych wzrost nakładów brutto znacznie przekraczał wzrost spożycia prywatnego – od 63,0 do 35,0 pkt. Szybszy wzrost spożycia niż nakładów, przy umiarkowanym tempie wzrostu PKB notowano w Szwajcarii i Norwegii (o ok. 10,0 pkt), natomiast dynamika spożycia najbardziej przekraczała dynamikę nakładów w Republice Korei (o 19,4 pkt), przy czym kraj ten charakteryzował się wysokim wzrostem PKB.

Wykres 3. Dynamika nakładów brutto na środki trwałe w cenach stałych (1995=100)

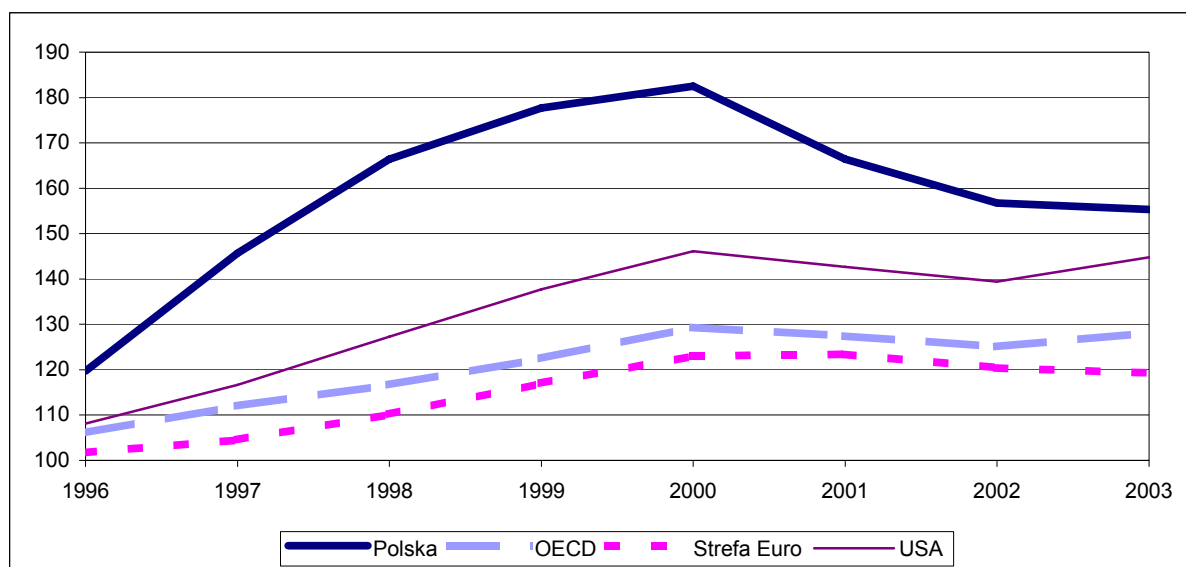

Źródło: [5], [22], [24].

W 2003 r. w Stanach Zjednoczonych – kraju, który ma największy udział w tworzeniu globalnego PKB - odnotowano przyspieszenie dynamiki gospodarczej w stosunku do roku poprzedniego. Produkt krajowy brutto w 2003 r. wzrósł w skali roku o 3,2%, co było związane z obserwowanym przyspieszeniem dynamiki nakładów brutto na środki trwałe, przy nieznacznym zwolnieniu dynamiki spożycia. PKB zwiększył się w 2003 r. w porównaniu z 1995 r. o 29,5%, przy czym nakłady brutto na środki trwałe (po spadku notowanym w 2001 i 2002 r.) wzrosły o 45,1%, a spożycie prywatne o 35,6%.

W Polsce w 2003 r. w stosunku do roku poprzedniego obserwowano wzrost produktu krajowego brutto o 3,8%. Wzrost ten był wynikiem znacznego zwiększenia obrotów handlu zagranicznego (zwłaszcza eksportu), przy umiarkowanym tempie wzrostu spożycia prywatnego oraz zmniejszeniu nakładów brutto na środki trwałe (o 0,9 %). Po zwolnieniu dynamiki gospodarczej w 2001 r. i niewielkim jej przyspieszeniu w 2002 r. produkt krajowy brutto wzrósł w 2003 r. w porównaniu z 1995 r. o 36,5%, przy czym nakłady brutto na środki trwałe zwiększyły się o 55,3% (po spadku w latach 2001-2003), a spożycie wzrosło o 43,1%.

Wykres 4. Dynamika spożycia prywatnego w cenach stałych (1995=100).

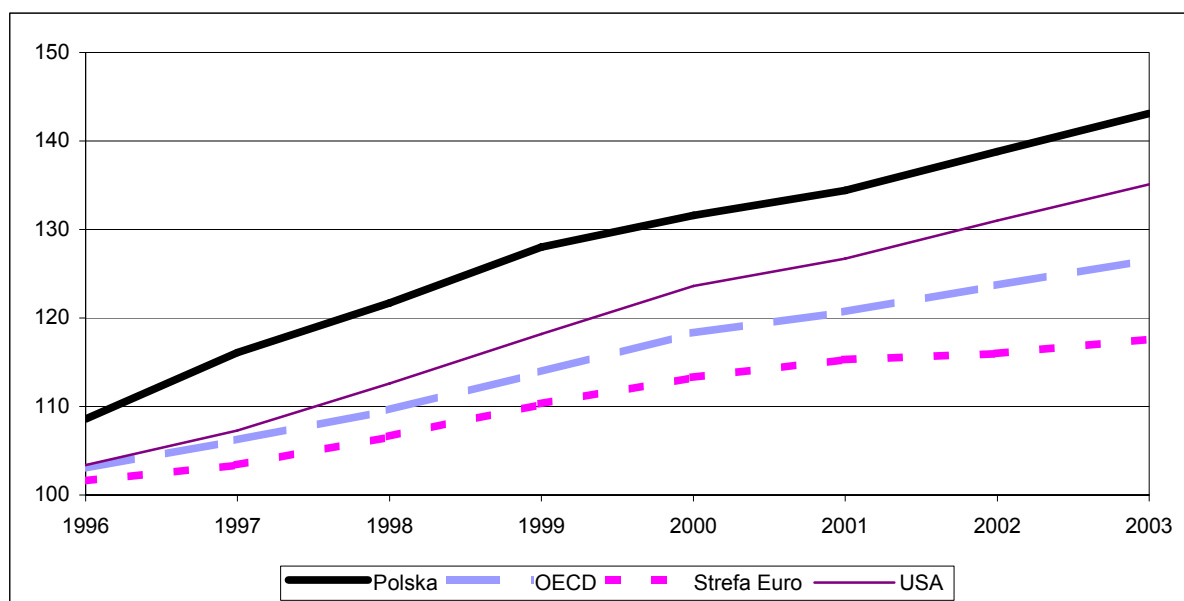

Źródło: [5], [22], [24].

2. Produkcja przemysłowa¹

Ostatnie dostępne szacunki Organizacji Narodów Zjednoczonych dotyczące dynamiki światowej produkcji przemysłowej wskazują na jej spadek o 2,5% w 2001 r. w skali roku, przy czym w krajach OECD produkcja ogółem zmniejszyła się o 2,2%, a w Unii Gospodarczej i Walutowej wzrosła o 0,3%. Na taką dynamikę produkcji przemysłowej na świecie wpłynął spadek w sekcjach: przetwórstwo przemysłowe oraz górnictwo i kopalnictwo – odpowiednio o 0,7% i o 2,9% oraz niewielki wzrost w sekcji wytwarzanie i zaopatrywanie w energię elektryczną, gaz i wodę – o 0,9%. Światowa produkcja przemysłowa zwiększyła się w 2001 r. w porównaniu z 1995 r. o 17,7%, przy czym w sekcji górnictwo i kopalnictwo odnotowano wzrost o 5,9%, w przetwórstwie przemysłowym – wzrost o 19,0% oraz w sekcji wytwarzanie i zaopatrywanie w energię elektryczną, gaz i wodę - wzrost o 15,7%.

Po spadku produkcji przemysłowej w 2001 r. oraz jej nieznacznym wzroście w 2002 r. - w 2003 r. w krajach OECD odnotowano przyspieszenie dynamiki i wzrost produkcji przemysłowej o 1,2%. W 2003 r. największy wzrost produkcji przemysłowej wystąpił w Turcji oraz w Polsce, a najgłębszy spadek odnotowano w Norwegii. W okresie 1996-2003 r. w krajach OECD ogółem produkcja przemysłowa zwiększyła się o 19,7%, a najwyższą dynamikę obserwowano w Irlandii (ponad 2,5-krotny wzrost w przetwórstwie,

¹ Z wartości dodanej brutto zgodnie z Międzynarodową Standardową Klasyfikacją Rodzajów Działalności Gospodarczej (ISIC-Rev. 3).

przy 6% spadku w górnictwie i kopalnictwie), na Węgrzech (ponad 2-krotny wzrost w przetwórstwie, przy 30% spadku w górnictwie i kopalnictwie) oraz w Republice Korei (ponad 70% wzrost w przetwórstwie, przy 20% spadku w górnictwie i kopalnictwie).

Wykres 5. Dynamika produkcji przemysłowej na świecie w cenach stałych (1995=100).

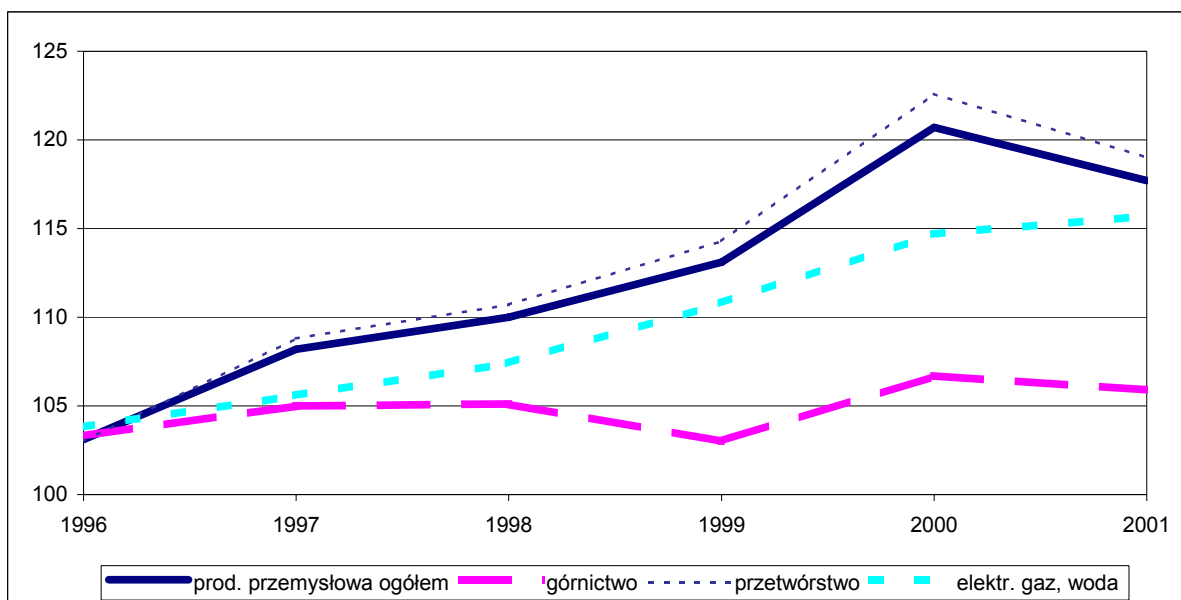

Źródło: [25].

Produkcja przemysłowa w krajach Unii Gospodarczej i Walutowej w 2003 r. w porównaniu z 1995 r. zwiększyła się o 16,2%. Najwyższą dynamikę produkcji spośród krajów Unii notowano w tym okresie (poza Irlandią) w Austrii (wzrost o 43,1%) i Finlandii (wzrost o 47,9%), a niewielkim tempem wzrostem produkcji przemysłowej charakteryzowały się Wielka Brytania, Włochy oraz Niemcy (odpowiednio wzrost o 1,1%, o 4,5%, o 7,2%).

W Stanach Zjednoczonych po spadku produkcji przemysłowej w latach 2001 – 2002, w 2003 r. obserwowano jej nieznaczny wzrost o 0,2%. W okresie 1996-2003 r. dynamika produkcji przemysłowej zwiększyła się o 24,4%. Taka skala wzrostu była rezultatem zwiększenia w sekcji przetwórstwo przemysłowe o 27,5%, spadku wyników w górnictwie i kopalnictwie – o 3,4%, oraz umiarkowanej dynamiki w sekcji wytwarzanie i zaopatrywanie w energię elektryczną, gaz i wodę.

W Polsce w 2003 r. produkcja sprzedana przemysłu zwiększyła się w skali roku o 8,4%, przy czym w sekcji przetwórstwo przemysłowe wystąpił wzrost o 10,5%, a w górnictwie i kopalnictwie spadek o 3,6%. W stosunku do 1995 r. produkcja przemysłowa ogółem zwiększyła się w Polsce o 52,3%, przy czym w górnictwie i kopalnictwie obserwowano spadek o 28,9%, w przetwórstwie przemysłowym oraz w sekcji wytwarzanie i zaopatrywanie w energię elektryczną, gaz i wodę – wzrost odpowiednio o 70,6% i o 26,7%.

Wykres 6. Dynamika produkcji przemysłowej w cenach stałych (1995=100).

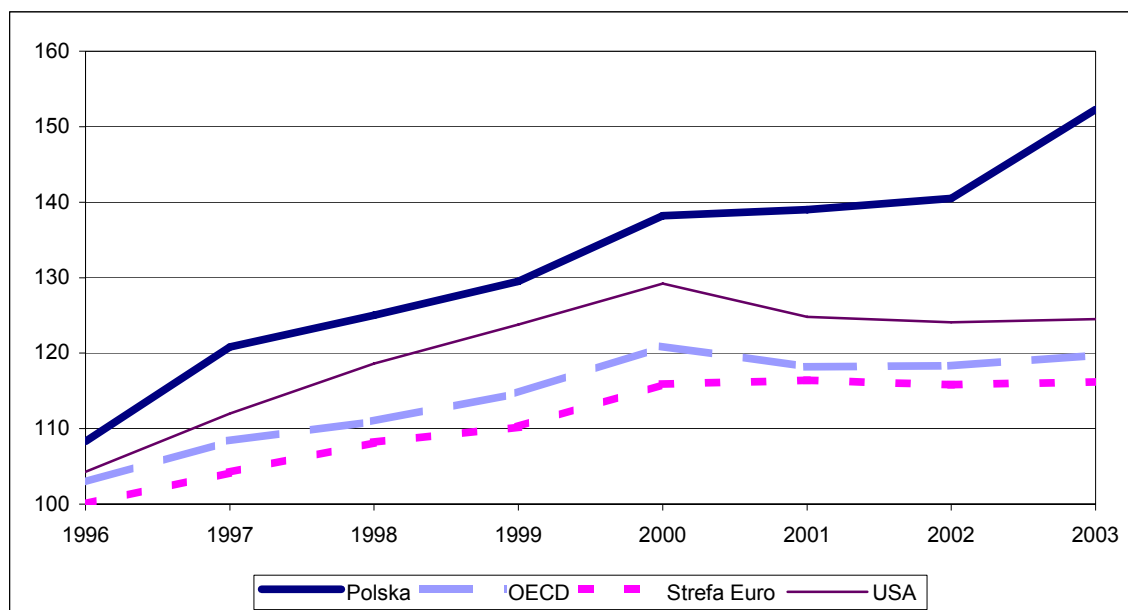

Źródło: [5], [22], [24].

2.1. Struktura wartości dodanej brutto

W strukturze wartości dodanej brutto w krajach należących do OECD największą część stanowią usługi i w 2002 r. w porównaniu z 1996 r. obserwowano zwiększenie ich udziału. Jedynym krajem, w którym w analizowanym okresie udział usług zmniejszył się i należał do najniższych w strukturze wartości dodanej brutto była Irlandia. Spośród krajów OECD największy wzrost udziału usług w 2002 r. w stosunku do 1996 r. odnotowano w Polsce – z 54,2% na 66,6%. Najwyższy udział usług w 2002 r. obserwowano w Luksemburgu (82,7%), gdzie w porównaniu z 1996 r. udział ten wzrósł o 2,7 pkt. Najniższy udział usług w strukturze wartości dodanej brutto w 2002 r. obserwowano (oprócz Irlandii) w Republice Czeskiej, Republice Korei i w Turcji.

W strukturze wartości dodanej brutto najwyższy udział przemysłu i budownictwa w 2002 r. odnotowano w Irlandii (42,1%), oraz w Republice Korei (40,3%), przy czym w porównaniu z 1996 r., w Irlandii obserwowano wzrost udziału przemysłu i budownictwa, a w Republice Korei – spadek. Wzrost udziału omawianego rodzaju działalności w strukturze wartości dodanej brutto w okresie 1996-2002 r. wystąpił (oprócz Irlandii) w Danii, Kanadzie, Norwegii oraz na Węgrzech, a najgłębszy spadek – w Polsce i Republice Czeskiej.

Najmniejszą część w wartości dodanej brutto stanowi rolnictwo, leśnictwo i rybołówstwo. Najwyższy udział tego rodzaju działalności w 2002 r. notowano w Turcji, Islandii oraz w Nowej Zelandii (odpowiednio 11,9%, 8,6%, 6,7%), przy czym w każdym z tych krajów odnotowano zmniejszenie udziału rolnictwa w strukturze wartości dodanej brutto.

Tablica 1. Struktura wartości dodanej brutto według rodzajów działalności (ceny bieżące) na podstawie klasyfikacji ISIC

Kraje	Rolnictwo, leśnictwo i rybołówstwo	Przemysł i budownictwo	Usługi	Rolnictwo, leśnictwo i rybołówstwo	Przemysł i budownictwo	Usługi
	1996			2002		
OECD						
Australia ^{a)}	3,6	27,1	69,3	3,8	25,6	70,6
Dania	3,5	25,1	71,4	2,5	25,6	71,9
Islandia ^{b)}	11,1	26,2	62,7	8,6	25,7	65,7
Japonia ^{a)}	1,8	32,6	65,6	1,3	29,4	69,3
Kanada ^{c)}	3,0	30,9	66,1	2,5	31,2	66,3
Meksyk ^{a)}	5,9	27,7	66,4	4,1	26,7	69,2
Norwegia	2,6	36,5	60,9	1,8	37,2	61,0
Nowa Zelandia ^{d)}	7,3	25,8	66,9	6,7	24,4	68,9
Polska	6,9	38,9	54,2	3,1	30,3	66,6
Republika Czeska	4,8	44,0	51,2	3,7	38,4	57,9
Republika Korei	5,8	42,7	51,5	3,9	40,3	55,8
Stany Zjednoczone ^{a)}	1,8	25,9	72,3	1,6	22,8	75,6
Szwajcaria ^{e)}	1,6	27,0	73,0	1,2	25,6	77,4
Szwecja	2,4	29,2	68,4	1,8	27,4	70,8
Turcja	16,6	30,4	53,0	11,9	29,5	58,6
Węgry	6,6	30,6	62,8	3,7	30,7	65,6
Wielka Brytania	1,7	30,8	67,5	0,9	26,0	73,1
w tym Strefa Euro						
Austria	2,5	30,7	66,8	2,3	30,4	67,3
Belgia	1,6	27,8	70,6	1,2	26,1	72,7
Finlandia	4,1	31,7	64,2	3,5	31,2	65,3
Francja	3,2	25,7	71,0	2,6	24,2	73,2
Grecja	9,1	22,3	68,6	7,0	22,3	70,7
Hiszpania	4,8	29,2	66,0	3,2	28,5	68,3
Irlandia ^{a)}	7,0	37,4	55,6	3,4	42,1	54,5
Luksemburg	0,9	19,1	80,0	0,6	16,7	82,7
Niderlandy	3,4	27,6	69,0	2,5	24,9	72,6
Niemcy	1,3	31,3	67,4	1,1	28,8	70,1
Portugalia	4,9	30,2	64,9	3,5	28,0	68,5
Włochy	3,2	29,2	67,6	2,6	27,3	70,1

a) Dane za lata 1996 i 2001. b) Dane za lata 1996 i 2000. c) Dane za lata 1996 i 1999. d) dane za lata 1996 i 1998. e) Dane za lata 1997 i 2000.

Źródło: [6], [26].

3. Rynek pracy

W poszczególnych latach okresu 1995-2003 r. stopa bezrobocia (wg LFS) w krajach OECD ogółem była niższa niż w krajach należących do Strefy Euro, przy czym w OECD bezrobocie zmniejszało się w latach 1996-2000, a od 2001 r. utrzymywała się tendencja wzrostu bezrobocia. W Unii Gospodarczej i Walutowej stopa bezrobocia ulegała zmniejszeniu w okresie 1998-2001 r., a od 2002 r. notowano jej wzrost. Spośród krajów członkowskich OECD - najwyższą stopę bezrobocia charakteryzowała się Słowacja i Polska, a najniższą, nie przekraczającą 4,0% odnotowano w Islandii, Luksemburgu i Niderlandach. W 2003 r. w stosunku do 1995 r. w OECD ogółem stopa bezrobocia zmniejszyła się o 0,2 pkt,

a w Strefie Euro - o 1,8 pkt. Znaczne obniżenie poziomu bezrobocia odnotowano w Irlandii, Hiszpanii oraz Finlandii, a wysoki wzrost – w Polsce i na Słowacji. W Stanach Zjednoczonych od 2001 r. bezrobocie zwiększało się, ale w ostatnim roku jego tempo wzrostu osłabło i w 2003 r. stopa bezrobocia wyniosła 6,0%.

Wykres 7. Stopa bezrobocia wg LFS (w %)

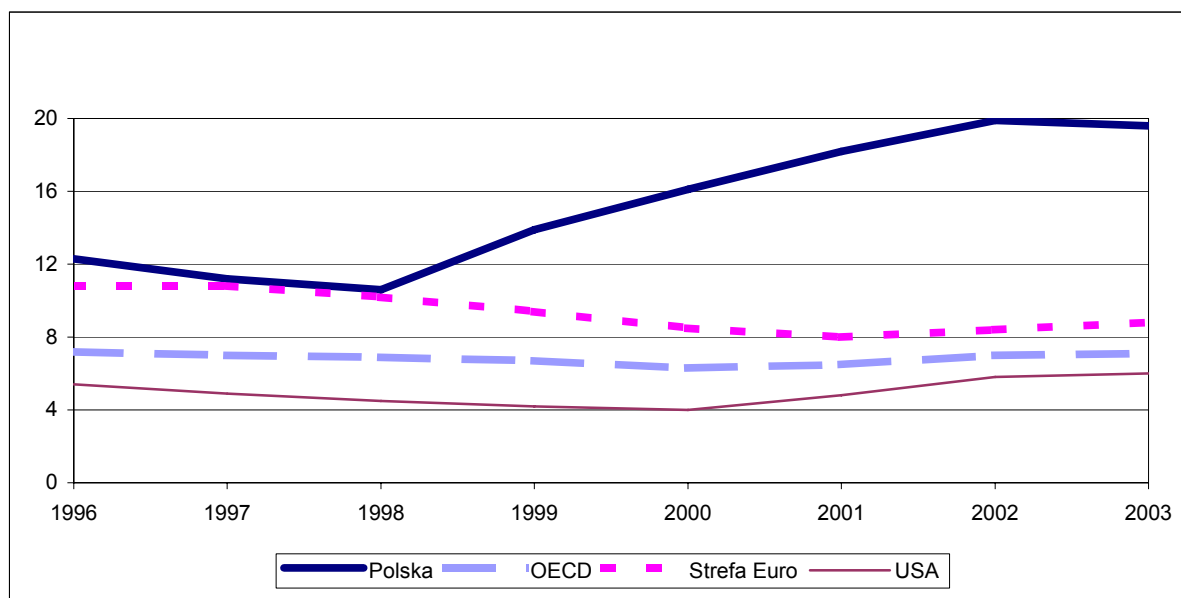

Źródło: [5], [11], [24].

W 2003 r. w porównaniu z 1995 r. zarówno w OECD ogółem, jak i w Strefie Euro obserwowano systematyczny wzrost zatrudnienia, przy czym tempo wzrostu liczby zatrudnionych w dwóch ostatnich latach omawianego okresu było wolniejsze. W Unii Gospodarczej i Walutowej zatrudnienie w okresie 1996-2003 r. wzrosło o 7,2%, a w krajach OECD - o 8,8%. Najwyższą dynamiką liczby zatrudnionych charakteryzowały się Irlandia i Luksemburg (wzrost odpowiednio o 39,5% i o 34,8%). Niski wzrost liczby zatrudnionych (nie przekraczający 2,0%) odnotowano w Niemczech i Turcji, a spadek - w Japonii, gdzie zatrudnienie zmniejszało się od 1998 r. W OECD w 2003 r. w skali roku liczba zatrudnionych nieznacznie wzrosła, a w Strefie Euro odnotowano zmniejszenie zatrudnienia – o 0,4%, na skutek spadku liczby zatrudnionych w Niderlandach, Niemczech i Włoszech oraz niewielkiego tempa wzrostu zatrudnienia w pozostałych krajach.

Tablica 2. Dynamika liczby zatrudnionych (LFS).

Kraje	1996	1997	1998	1999	2000	2001	2002	2003	
	rok poprzedni=100							1995=100	
OECD-ogółem	100,9	101,5	100,9	101,1	101,7	100,5	100,1	100,4	107,2
Dania	101,0	101,2	101,6	101,2	100,5	100,4	99,4	99,4	104,7
Islandia	102,4	101,6	103,1	102,3	102,2	102,2	99,3	101,4	115,4
Japonia	100,5	101,1	99,3	99,2	99,9	99,5	98,8	99,7	98,0
Kanada	97,5	102,3	102,6	102,8	102,6	101,8	102,1	102,0	114,3
Norwegia	102,0	103,0	102,5	100,8	100,4	100,5	100,2	99,2	108,8
Polska	101,8	102,8	102,3	97,3	97,7	99,4	97,7	.	98,8^{a)}
Republika Czeska	100,6	98,1	98,7	97,5	99,8	100,3	99,5	.	94,6 ^{a)}
Stany Zjednoczone	101,7	102,3	102,2	101,9	101,9	99,7	99,5	100,4	109,9
Szwajcaria	100,0	100,1	101,4	100,8	101,1	101,6	100,6	99,9	105,6
Szwecja	99,1	98,7	101,5	102,1	102,4	101,9	100,2	99,7	105,7
Turcja	102,4	99,9	102,4	102,5	93,9	99,0	100,2	101,1	101,1
Węgry	99,1	100,0	101,3	103,1	101,0	100,3	100,3	.	105,2 ^{a)}
Wielka Brytania	101,6	101,8	101,2	101,5	101,1	100,6	100,1	100,7	108,9
w tym Strefa Euro	100,2	100,8	102,0	101,8	102,2	101,4	100,5	99,6	108,8
Austria	99,4	100,5	101,0	101,4	100,7	100,6	99,8	100,4	103,8
Belgia	100,3	100,9	101,8	101,4	101,9	101,5	99,7	100,6	108,3
Finlandia	101,3	103,3	102,0	102,5	102,2	101,5	100,4	100,0	114,0
Francja	100,4	100,4	101,5	102,0	102,6	101,8	100,8	100,4	110,2
Grecja	99,5	97,8	107,5	100,1	100,3	99,7	100,1	100,8	105,6
Hiszpania	101,3	102,9	103,9	103,5	103,5	102,3	101,5	101,8	122,7
Irlandia	103,6	105,6	108,6	106,0	104,7	103,0	101,3	101,4	139,5
Luksemburg	102,8	102,7	104,9	104,6	105,6	105,7	103,2	101,0	134,8
Niderlandy	102,3	103,2	102,6	102,6	102,2	101,8	100,9	99,5	115,9
Niemcy	99,7	99,8	101,1	101,2	101,8	100,4	99,4	98,3	101,6
Portugalia	94,1	101,7	102,7	101,8	102,3	101,6	100,7	100,2	104,9
Włochy	100,6	100,4	101,0	101,1	101,9	101,9	101,4	98,6	107,1

a) 2002.

Źródło: [5], [24].

4. Inflacja

Według Międzynarodowego Funduszu Walutowego ceny towarów i usług konsumpcyjnych na świecie zwiększyły się w 2002 r. porównaniu z rokiem poprzednim o 4,3%. Na taką skalę wzrostu wpłynęła głównie wysoka inflacja w krajach Centralnej i Wschodniej Europy, Wspólnoty Niepodległych Państw oraz niska w krajach azjatyckich i krajach rozwiniętych (w Strefie Euro). W latach 1995 – 2002 ceny na świecie zwiększyły się o 35,6%, ale od 1999 r. obserwowano zwalnianie ich dynamiki.

W kolejnych latach okresu 1995 - 2003 r. wzrost cen towarów i usług konsumpcyjnych w krajach OECD był wyższy niż w Unii Gospodarczej i Walutowej - głównie w wyniku wysokiej inflacji w Turcji, gdzie średnioroczny wzrost cen zawierał się w przedziale 86-25%, co spowodowało ponad 44-krotny wzrost cen w omawianym okresie. Do krajów OECD, w których odnotowano wyższą od przeciętnej dynamikę cen, należy ponadto Meksyk (prawie 3-krotny wzrost), Węgry (prawie 2,5-krotny wzrost) oraz Polska (prawie 2-krotny wzrost), przy czym w krajach tych (z wyjątkiem Polski w 2000 r.) od

początku badanego okresu obserwowano sukcesywne obniżanie tempa wzrostu cen. W OECD ogółem w latach 1995-2003 ceny zwiększyły się o 33,9% i były o 16,7 pkt wyższe niż w krajach Strefy Euro, spośród których największą inflację odnotowano w Grecji (wzrost o 41%), co było rezultatem relatywnie wysokiego tempa wzrostu cen w pierwszych latach badanego okresu. Spośród państw członkowskich OECD najniższą dynamiką cen towarów i usług konsumpcyjnych w 2003 r. w porównaniu z 1995 r. odnotowano w Japonii (spadek o 0,4%) i Szwajcarii (wzrost o 6,5%), a wśród państw Unii Gospodarczej i Walutowej - w Niemczech i Szwecji (wzrost o 11,0%).

Wykres 8. Dynamika cen towarów i usług konsumpcyjnych (1995=100)

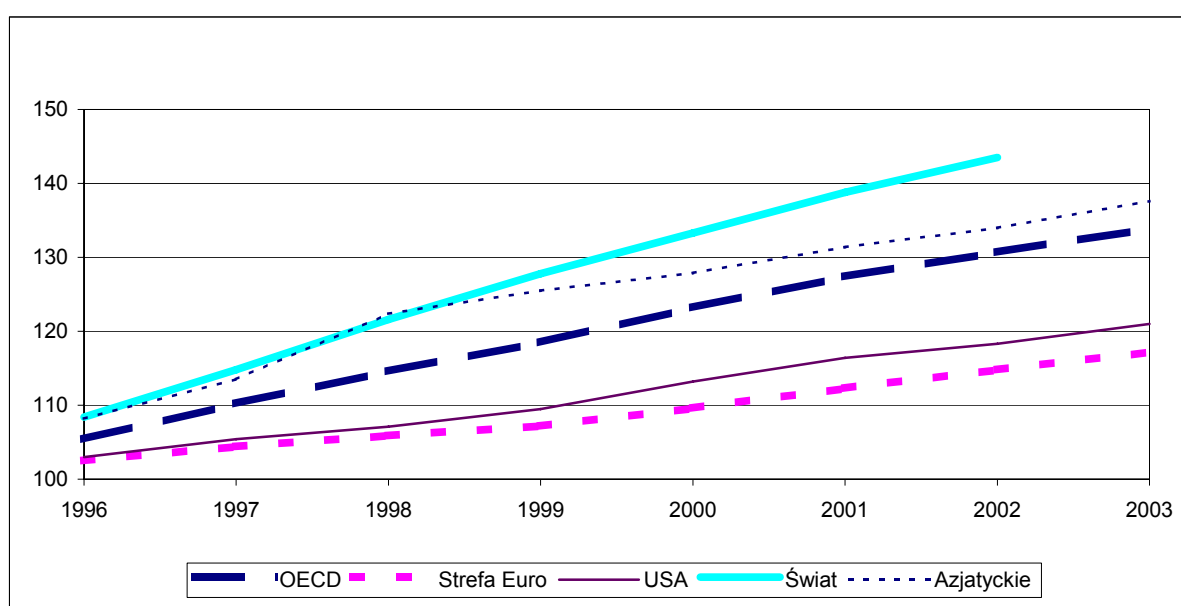

Źródło: [5], [22], [23], [24].

Stany Zjednoczone przez wszystkie lata omawianego okresu charakteryzowały się umiarkowanym wzrostem cen (w przedziale: 1,6-3,4%), przy czym w 2003 r. po dwóch latach słabnącej dynamiki odnotowano wzrost cen o 2,3%. W krajach OECD po stopniowym osłabianiu tempa wzrostu cen (z wyjątkiem 2000 r.) inflacja w 2003 r. wyniosła 2,4%, a w Strefie Euro była niższa zaledwie o 0,3 pkt. Poniżej przeciętnego poziomu dla Unii Gospodarczej i Walutowej rosły ceny towarów i usług konsumpcyjnych w Republice Czeskiej, Szwajcarii, Polsce, Finlandii i Niemczech, a w Japonii obserwowano spadek cen w porównaniu z rokiem poprzednim.

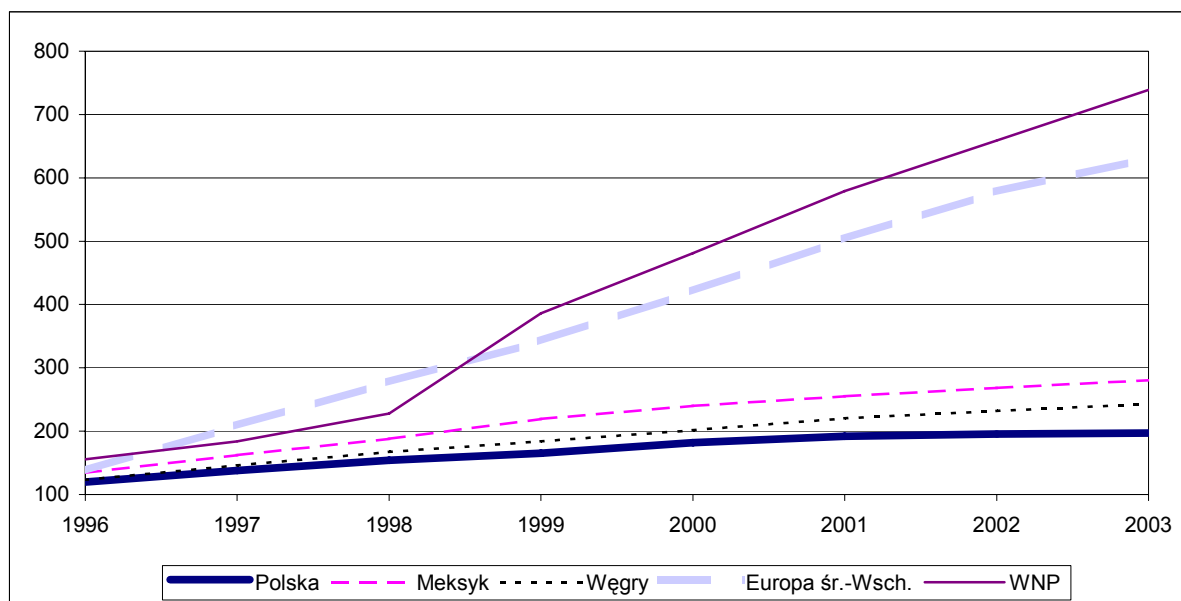
Wykres 9. Dynamika cen towarów i usług konsumpcyjnych (1995=100).

Źródło: [1], [22], [23].

5. Handel zagraniczny

Według szacunków Organizacji Narodów Zjednoczonych w 2003 r. obroty światowego handlu zagranicznego wyniosły łącznie ponad 14 200 mld USD, przy czym dynamika zarówno eksportu, jak i importu w porównaniu z rokiem poprzednim zwiększyła się o ponad 15%. Tak wysoka dynamika obrotów handlu zagranicznego w dolarach amerykańskich była wynikiem osłabienia kursu USD wobec euro i funta brytyjskiego (w 2002 i 2003 r.) oraz wobec jena japońskiego (w 2003 r.), jak również wzrostu cen ropy naftowej na rynkach światowych. Deficyt światowej wymiany handlowej wyniósł ponad 160 mld USD i w stosunku do roku poprzedniego zwiększył się o prawie 48 mld USD.

Największy udział w globalnych obrotach handlu zagranicznego miały kraje rozwinięte, zwłaszcza należących do OECD, których udział w światowym handlu w 2003 r. wyniósł: w eksporcie – ok. 73%, a w imporcie – ok. 77%. Dynamika eksportu i importu w krajach OECD zwiększyła się odpowiednio o ok. 14% i o ok. 35% i była znacznie wyższa niż w roku poprzednim. Spośród krajów OECD państwem będącym największym uczestnikiem światowego rynku były Stany Zjednoczone, dokąd napływały towary o wartości ponad 17% światowego importu, a wyeksportowano towary, o wartości 10% światowego eksportu. W kraju tym w 2003 r. (podobnie jak w latach poprzednich) odnotowano znaczną nadwyżkę importu nad eksportem oraz zwiększenie deficytu handlu zagranicznego – z – 470 mld USD w 2002 r. do – 536 mld USD w 2003 r.

Wykres 10. Obroty handlu zagranicznego na świecie w mln USD.

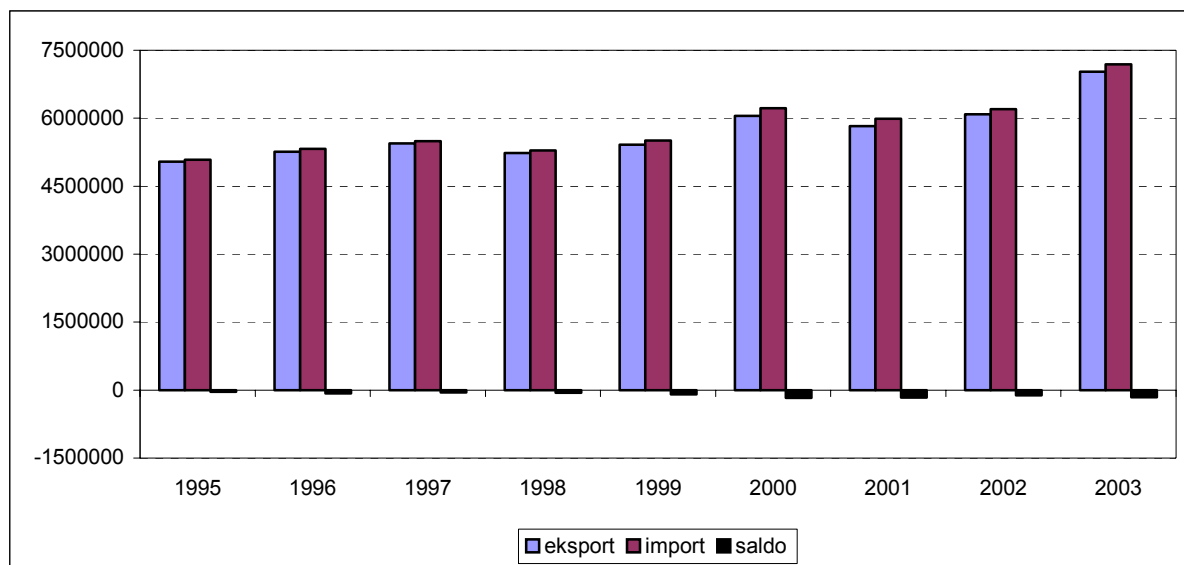

Wykres 11. Obroty handlu zagranicznego w krajach OECD w mln USD.

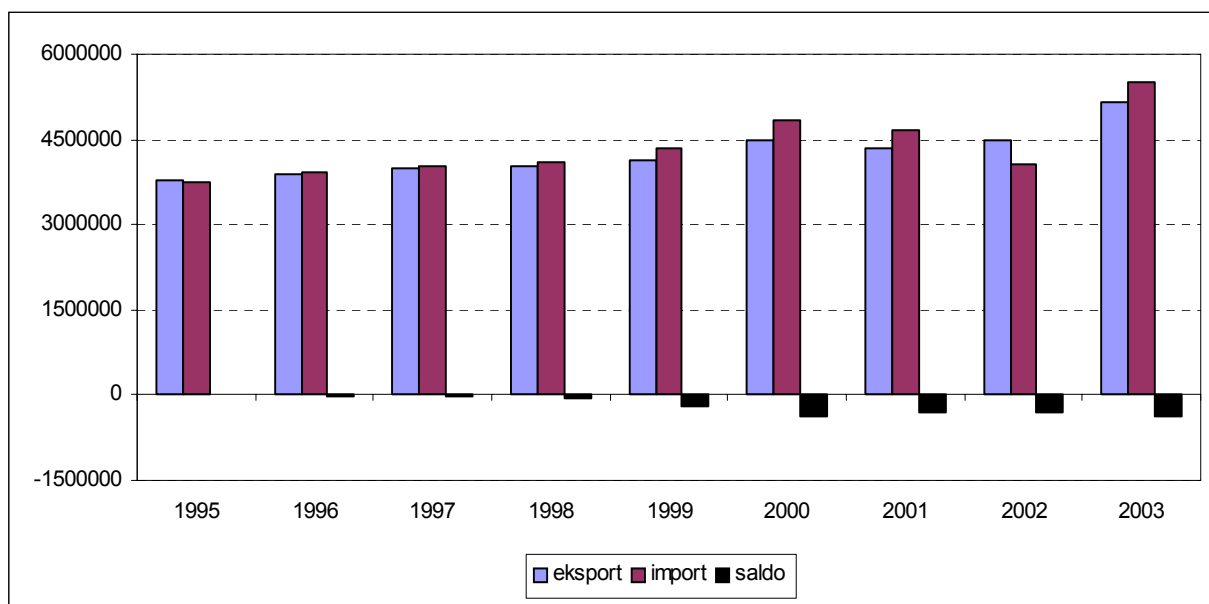

Kraje należące do Strefy Euro są najważniejszym partnerem Polski w handlu zagranicznym. Eksport z krajów Unii Gospodarczej i Walutowej stanowił w 2003 r. prawie 17% wartości światowego eksportu, a import – ponad 15% wartości światowego importu. W Strefie Euro obserwowano przyspieszenie dynamiki eksportu i importu w USD, a obroty zwiększyły się odpowiednio o 16,6% i o 19,6%. W omawianej grupie krajów, w poszczególnych latach okresu 1996-2003 r. (z wyjątkiem 2000 r.) eksport przekraczał import. Nadwyżka w handlu zagranicznym w 2003 r. była niższa niż przed rokiem (o prawie 12 mld USD) i wyniosła 81,4 mld USD.

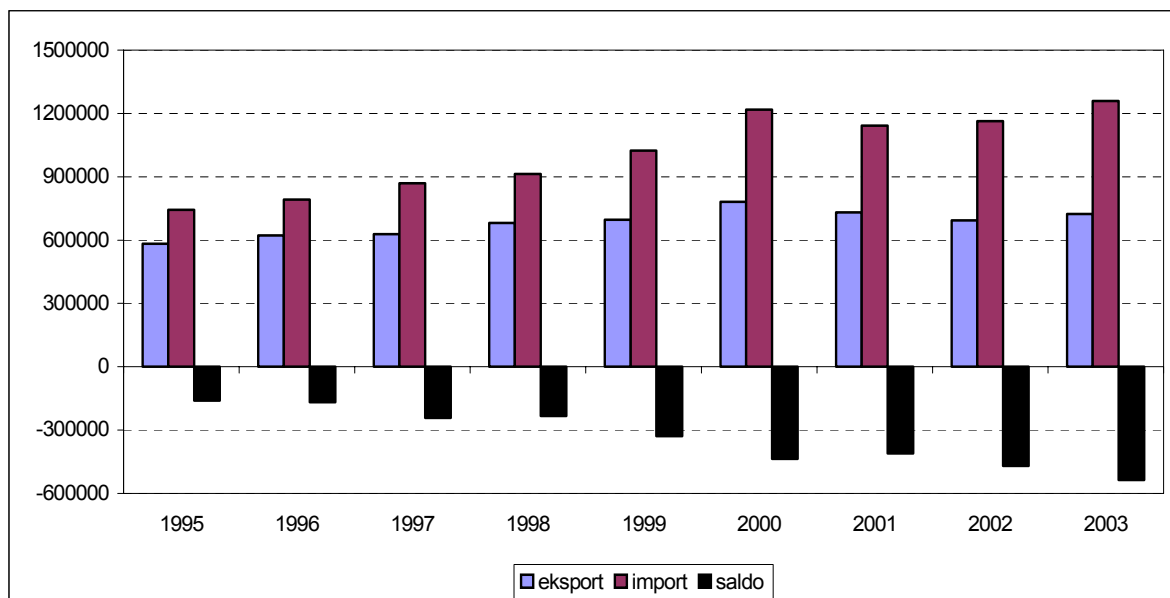
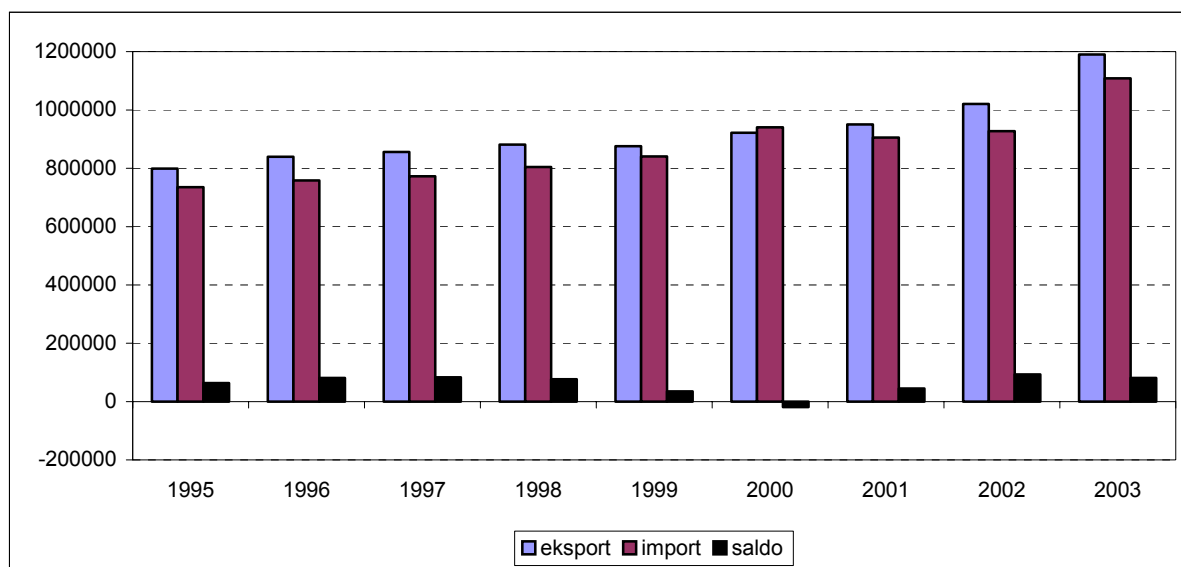
Wykres 12. Obroty handlu zagranicznego w Stanach Zjednoczonych w mln USD.**Wykres 13. Obroty handlu zagranicznego w krajach Strefy Euro w mln USD.**

W Polsce, w kolejnych latach okresu 1995-2003 notowano deficyt w obrotach handlu zagranicznego, przy czym od 1999 r. obserwowano jego zmniejszanie, a w 2003 r. – niewielkie zwiększenie. Przyspieszenie dynamiki eksportu i importu w USD w 2003 r. w porównaniu z rokiem poprzednim notowano zarówno w eksporcie, jak i w imporcie (eksport wzrósł o ponad 30%, a import o ponad 23%), jednak udział Polski w światowym handlu w 2003 r. stanowił zaledwie 0,76% po stronie eksportu i 0,95% po stronie importu.

Wykres 14. Obroty handlu zagranicznego w Polsce w mln USD.

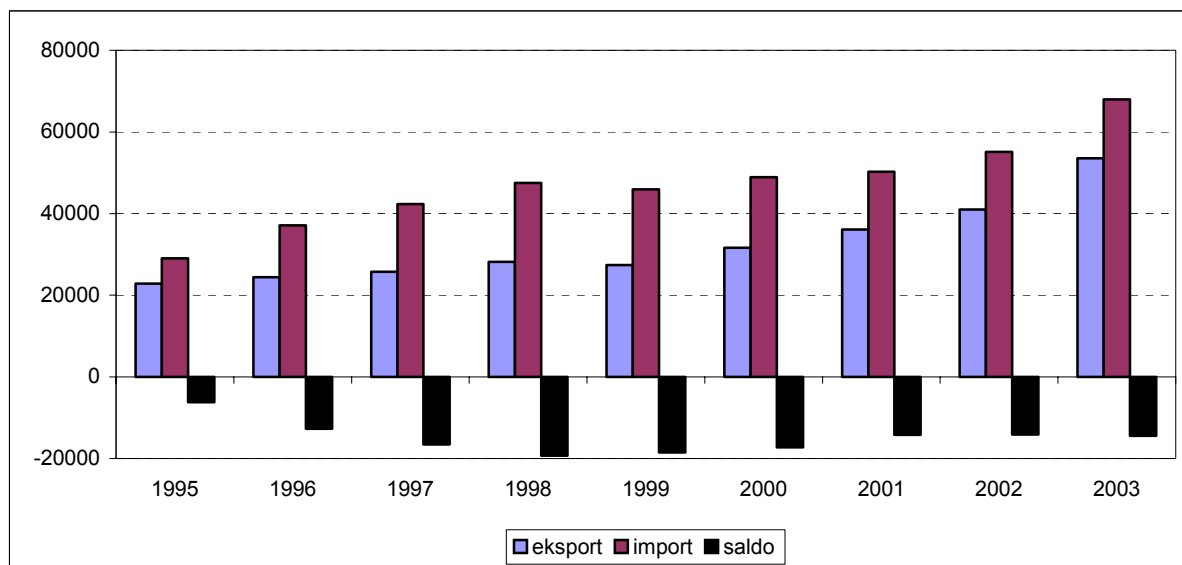

Ważne miejsce w światowym handlu zajmują Chiny, które w latach 1999-2003 podwoiły swój eksport, a ich udział w światowym handlu zwiększył się w tym okresie z 3,5% na 6,2% - w eksporcie, a z 3,0% na 5,7% - w imporcie. W latach 1995-2003 notowano nadwyżkę eksportu nad importem utrzymującą się w granicach od 12 mld USD do 43 mld USD. W 2003 r. odnotowano ponowne przyspieszenie dynamiki obrotów handlu zagranicznego w skali roku i wzrost eksportu o ok. 35%, a importu o ok. 40%.

Wykres 15. Obroty handlu zagranicznego w Chinach w mln USD.

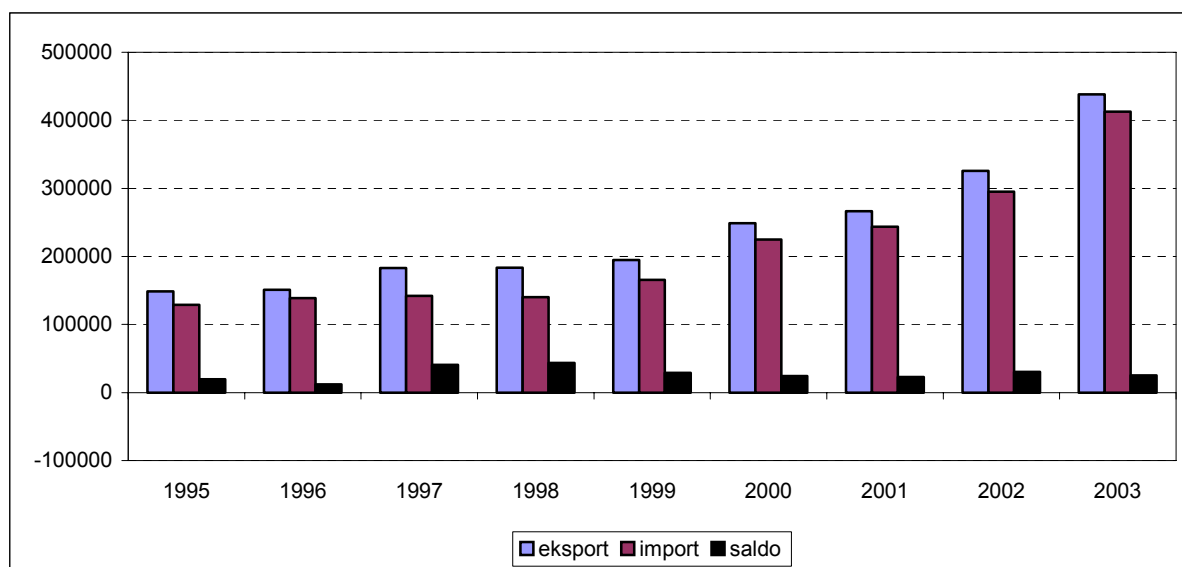

Źródło: [1], [5], [22].

TABL. 1. PRZYROST NATURALNY NA 1000 LUDNOŚCI

NATURAL INCREASE PER 1000 POPULATION

K r a j e Countries	Lata Years	Miesiące - Months												
		I-XII	I	II	III	IV	V	VI	VII	VIII	IX	X	XI	XII
Australia Australia	2001 2002 2003	6,1 5,9	----- ----- -----	6,3 6,3 5,6	----- ----- -----	----- ----- -----	6,6 6,1 5,9	----- ----- -----	----- ----- -----	5,4 4,9	----- ----- -----	----- ----- -----	5,8 6,1	----- ----- -----
Austria Austria	2001 2002 2003	0,1 0,3	-0,3 -1,0 -1,3	0,0 0,1 -0,9	0,2 0,3 -2,0	-0,2 -0,6 -0,2	0,4 0,6 0,3	0,3 0,5 0,4	1,0 0,8 1,3	0,4 1,2 0,7	1,4 1,5 1,0	0,1 . 0,6	-0,5 . .	-0,7 . .
Belgia Belgium	2000 2001 2002	1,0 0,9 0,7	-2,6 -0,5 -1,5	0,0 0,2 -0,4	1,3 0,6 0,7	1,1 1,2 0,3	2,1 . 1,1	1,3 . 1,0	2,0 . 1,8	2,3 . 1,8	2,3 . .	1,6 2,2 .	0,6 1,0 .	-0,4 -0,5 .
Białoruś Belarus	2001 2002 2003	-4,9 -5,9	-6,5 -8,1 -9,1	-4,8 -6,1 -5,7	-4,1 -8,1 -6,2	-4,9 -7,1 -5,8	-3,8 -5,9 -5,5	-3,9 -4,3 -4,4	-4,0 -4,0 -3,9	-2,5 -2,6 -3,0	-4,6 -4,1 -5,2	-5,9 -5,6 -5,4	-5,9 -5,7 -5,7	-7,4 -8,1 -6,7
Bulgaria Bulgaria	2001 2002 2003	-5,6 -5,8	-6,9 -9,3 -8,1	-5,4 -5,9 -7,7	-6,4 -6,3 -7,3	-6,4 -6,0	-5,4 -5,4	-4,6 -5,1	-4,3 -4,3	-3,5 -3,5	-2,9 -3,3	-4,6 -5,4	-7,4 -6,7	-9,2 -8,4
Estonia Estonia	2001 2002 2003	-4,3 -3,9	-5,4 -3,5 -6,6	-5,2 -3,7 -4,8	-4,5 . -5,5 -3,8 -3,1	-3,7 -2,6 -2,0	-4,0 -2,9 -1,4	-2,4 . -1,6	-4,0 -2,9 -2,4	-4,3 -4,5 -2,3	-5,4 -4,9 -3,3	-6,5 -6,9 -6,7
Finlandia Finland	2001 2002 2003	1,4 1,2 1,5	----- ----- -----	1,5 0,2 0,9	----- ----- -----	----- ----- -----	1,6 1,4 1,9	----- ----- -----	----- ----- -----	2,0 2,4 2,5	----- ----- -----	----- ----- -----	0,8 1,0 0,7	----- ----- -----
Francja France	2001 2002 2003	4,0 3,8	3,0 1,5 2,5	3,3 2,6 2,8	3,5 3,2 2,9	4,1 3,5 3,8	4,7 4,5 4,6	4,4 4,2 4,1	5,0 5,0 4,9	4,6 5,0 1,6	4,6 4,9 4,5	4,7 4,2 4,0	3,9 3,5 3,6	2,8 3,3 2,8
Irlandia Ireland	2001 2002 2003	7,3 7,9	----- ----- -----	6,7 7,5 7,8	----- ----- -----	----- ----- -----	7,3 7,7 8,6	----- ----- -----	----- ----- -----	8,0 8,8	----- ----- -----	----- ----- -----	7,2 7,8	----- ----- -----
Japonia Japan	2001 2002 2003	1,6 1,4	0,3 0,2 -1,3	0,8 0,6 -0,3	0,5 0,6 0,0	1,0 1,4 0,8	1,9 1,8 1,3	2,2 1,9 1,6	2,5 2,4 2,1	2,7 2,3 1,8	2,8 2,5 2,0	2,3 1,7	1,1 0,3	0,8 0,5
Litwa Lithuania	2001 2002 2003	-2,6 -3,2	-3,2 -3,9 -4,6	-2,3 -3,3 -3,1	. -3,5 -5,3	-2,7 -3,2 -2,7	-0,7 -2,4 -2,3	. . -1,6	-1,6 -1,7 0,1	. -1,4 -0,6	-2,2 -2,2 -1,4	-3,0 -2,6 -2,4	-3,1 -4,0 -2,9	-5,8 -6,5 -5,0
Luksemburg Luxembourg	2001 2002 2003	5,2 3,6	2,5 2,5 0,9	3,0 2,7 2,1	3,9 3,7 2,6	4,9 3,4 3,7	6,3 3,5 4,0	6,0 2,9 4,3	6,6 5,6	6,1 4,4	4,4 5,1	5,5 3,1	5,1 2,9	5,2 3,7
Łotwa Latvia	2001 2002 2003	-5,7 -5,3	-7,0 -7,4 -7,8	-6,3 -6,1 -5,4	-5,1 6, -6,5	-6,6 -7,2 -4,8	-4,0 -5,3 -4,9	-5,0 -3,8 -4,1	-4,8 -3,7 -2,9	-3,1 -3,2 .	-4,2 -4,2 -4,5	-6,5 -5,6 -5,6	-6,9 -4,8 -5,5	-7,8 -6,9 -5,7
Niderlandy Netherlands	2001 2002 2003	3,8 3,7	2,2 2,4 2,9	4,2 3,0 3,5	3,0 3,5 2,8	3,4 3,0 3,1	3,8 4,0 4,3	4,2 4,0 4,0	5,1 4,6 4,9	5,1 5,0 4,7	4,7 5,4 4,6	4,5 4,3 4,0	3,4 3,7 3,0	2,2 2,5 2,3
Niemcy Germany	2001 2002 2003	-1,0 -1,4	. . -2,9	. . -2,7	. -1,7 -3,5	. -2,4 -2,2	. -1,5 -1,2	. -1,0 -1,3	. -0,4 -0,2	-0,5 -0,5	-0,2 -0,3	-0,7 -0,8	-1,5 -1,9	-2,2 -2,9

TABL. 1. PRZYROST NATURALNY NA 1000 LUDNOŚCI (dok.)

NATURAL INCREASE PER 1000 POPULATION (cont.)

Kraje Countries	Lata Years	Miesiące - Months												
		I-XII	I	II	III	IV	V	VI	VII	VIII	IX	X	XI	XII
Norwegia Norway	2000	3,4
	2001	2,8	----	2,6	----	----	3,6	----	----	3,5	----	----	1,4	----
	2002	2,3	----	1,7	----	----	3,3	----	----	3,5	----	----	0,9	----
Nowa Zelandia New Zealand	2001	7,8	----	8,7	----	----	7,3	----	----	6,0	----	----	7,0	----
	2002	6,5	----	7,3	----	----	6,4	----	----	5,8	----	----	6,8	----
	2003		----	8,0	----	----	6,6	----	----	5,7	----	----	7,6	----
Polska Poland	2001	0,1	-0,5	0,0	0,3	0,2	1,1	0,5	1,0	1,1	0,6	0,3	-0,8	-2,2
	2002	-0,1	-0,2	-0,1	-0,1	-0,5	-0,1	0,3	0,8	1,0	0,7	-0,1	-0,8	-2,6
	2003	-0,4	-1,0	-1,6	-2,5	-0,3	0,3	0,0	1,4	1,2	0,9	0,1	-0,9	-1,8
Portugalia Portugal	2001	0,4	-0,3	-0,7	-0,1	0,6	1,1	1,1	2,1	0,9	2,3	1,1	-0,5	-2,8
	2002	0,8	.	-4,8	-1,3	0,1	1,4	.	1,7	2,2	3,3	2,1	0,8	0,0
	2003		-1,2	1,7	-1,1	2,8	1,6	-1,0	-2,7
Republika Czeska Czech Republic	2001	-1,6	-2,4	-2,2	-1,8	-1,2	-0,7	-0,8	-0,7	-0,8	-1,6	-1,9	-2,4	-3,5
	2002	-1,5	-2,7	-1,5	-1,4	-1,5	-0,4	-1,0	-0,5	-0,9	-0,9	-1,9	-2,5	-3,0
	2003		-3,2	-3,7	-3,3	-1,5	-0,6	-0,8	0,0	-0,5	0,2			
Rosja..... Russian Federation	2001	-6,5	----	-7,1	----	-6,9	-6,9	-6,8	.	-6,4	-6,4	-6,4	-6,5	-6,5
	2002	.	-8,7	-7,8	-7,4	-7,2	-7,2	-6,9	-6,8	-6,5	-6,3	-6,4	-6,4	-6,5
	2003		-8,5	-7,7	-7,5	-7,0	-6,9	-6,7	-6,3	-6,1	-6,1	-6,0	-6,0	-6,2
Rumunia Romania	2001	-1,8	-2,5	-2,0	-2,3	-2,8	-0,8	.	0,5	0,4	-0,3	-0,9	.	.
	2002	-2,7	-3,2	-3,2	-5,3	-3,8	-2,6	.	.	-0,2	-0,3	-1,5	-3,0	-6,2
	2003		-3,8	-3,6	-4,2	.	-1,6	-0,9	0,7	0,2	0,0	-1,5	-2,9	-7,0
Słowacja Slovakia	2001	-0,1	-0,3	-0,2	0,4	.	0,6	0,8	-0,1	0,8	0,5	-0,7	.	-2,1
	2002	-0,1	-0,9	-0,6	0,3	0,0	0,3	-0,3	0,6	0,5	0,8	-0,2	-0,4	-1,1
	2003		-1,0	-0,4	-1,2	-0,3	0,2	0,8	1,7	0,7	1,3	0,3	-1,1	-1,5
Słowenia Slovenia	2001	-0,5	----	-0,8	----	----	-0,5	----	----	0,0	----	----	-0,7	----
	2002	-0,5	----	-1,0	----	----	-0,7	----	----	0,4	----	----	-1,1	----
	2003		----	-2,4	----	----	-0,6	----	----	-0,2	----			
Szwajcaria Switzerland	2001	1,7	1,0	1,0	-1,2	2,1	2,2	2,3	2,7	2,3	2,7	1,4	1,3	3,0
	2002	1,4	.	.	0,9	1,6	1,5	1,5	2,6	.	1,6	1,7	1,5	.
	2003		.	.	0,0	1,3	2,1	1,7	2,3	1,2	2,3	1,0	1,5	
Szwecja Sweden	2001	-0,2	-1,2	-0,1	-0,1	0,3	0,6	0,4	0,5	0,8	0,3	-0,2	-1,6	.
	2002	0,1	.	0,0	-0,8	0,9	1,5	1,4	1,1	0,9	1,1	-0,1	-1,1	-2,5
	2003		-2,6	.	0,4	1,4	1,7	2,2	2,3	1,6	1,5	0,8	-0,2	-1,7
Ukraina Ukraine	2001	-7,5	-9,7	-7,3	-7,6	-8,2	-7,3	-6,5	-6,8	-5,0	-5,4	-7,9	-8,7	-10,7
	2002	-7,6	-12,1	-7,3	-7,9	.	.	.	-5,9	-4,5	-5,5	-7,5	-8,0	-9,6
	2003		-11,1	-8,7	-10,4	-8,7	-7,4	-5,4	-4,8	-9,2	-5,7			
Węgry Hungary	2001	-3,4	-3,8	-3,7	-3,3	-3,4	-3,3	-3,2	-2,3	-2,3	-2,6	-3,6	-4,4	-5,5
	2002	-3,5	-4,7	-3,7	-3,7	-4,4	-3,6	-3,8	-2,5	-2,2	-1,8	-3,6	-3,8	-4,9
	2003		-5,0	-4,9	-7,6	-5,3	-3,6	-3,1	-1,7	-2,5	-2,1	-3,7	-4,3	-4,7
W. Brytania United Kingdom	2001	1,1	----	-0,2	----	----	1,4	----	----	2,3	----	----	0,9	----
	2002	1,0	----	-0,2	----	----	1,3	----	----	2,2	----			
	2003		----	0,1	----									

Źródło - Source: [1], [12] - [16], [21], [22], [25].

TABL. 2. ZATRUDNIENIE W PRZEMYŚLE
EMPLOYMENT IN INDUSTRY

Kraje Countries	Jednostka miary Unit of measure	Lata Years	Miesiące – Months												
			I-XII	I	II	III	IV	V	VI	VII	VIII	IX	X	XI	XII
Australia ^{a)} Australia ^{a)}	tys. thous.	2002 2003 2004	1104 1082	----- ----- -----	1096 1123 1074	-----	----- ----- -----	1110 1092	-----	----- ----- -----	1128 1076	-----	----- ----- -----	1147 1038	-----
Austria ^{b)} Austria ^{b)}	tys. thous.	2002 2003 2004	867 853	878 858 849	880 853 850	875 857 847	871 855	871 856 854	868 854	864 855	863 854 853	862 853	860 852	858 851	852 842
Białoruś ^{c)} Belarus ^{c)}	tys. thous.	2001 2002 2003	1212,0 1185,0	1111,3 1076,6 1001,2	1109,0 1071,9 999,3	1107,8 1058,5 996,8	1106,1 1051,7 991,8	1103,9 1044,3 986,4	1100,4 1040,7 987,1	1100,3 1036,4 987,6	1096,0 1031,9 986,3	1094,6 1024,3 981,4	1091,0 1021,0 979,8	1087,7 1018,0 977,5	1079,9 1013,3 974,5
Bulgaria ^{d)} Bulgaria ^{d)}	tys. thous.	2001 2002 2003	750 757 779	----- ----- -----	747 748 758	-----	----- ----- -----	764 769 769	-----	----- ----- -----	751 760 792	-----	----- ----- -----	737 750 797	-----
Finlandia Finland	tys. thous.	2002 2003 2004	491 470	496 466 442	487 450 440	477 469 450	492 467	480 482	530 493	543 506	513 484	475 465	480 463	465 440	457 451
Francja ^{a)b)} France ^{a)b)}	tys. thous.	2001 2002 2003	4171 4093 4005	----- ----- -----	4183 4126 4042	-----	----- ----- -----	4187 4101 4018	-----	----- ----- -----	4176 4081 3993	-----	----- ----- -----	4161 4064 3969	-----
Hiszpania Spain	tys. thous.	2002 2003 2004	2804 2767	----- ----- -----	2739 2784 2730	-----	----- ----- -----	2803 2760	-----	----- ----- -----	2846 2793	-----	----- ----- -----	2826 2730	-----
Irlandia ^{a)} Ireland ^{a)}	tys. thous.	2001 2002 2003	251,1 237,6 226,1	----- ----- -----	253,2 243,2 228,3	-----	----- ----- -----	251,7 238,1 227,4	-----	----- ----- -----	252,1 236,6 224,6	-----	----- ----- -----	247,3 232,4 223,9	-----
Japonia ^{a)} Japan ^{a)}	1995=100	2002 2003 2004	84,3 81,4	85,8 82,3 80,2	85,3 82,1 80,2	84,9 81,8 80,0	85,2 82,1	84,8 82,0	84,5 81,9	84,1 81,4	83,9 81,1	83,7 80,9	83,4 80,7	83,2 80,6	82,9 80,5
Kanada ^{a)} Canada ^{a)}	1995=100	2002 2003 2004	117,4 117,1	113,4 115,3 112,0	114,0 116,7 111,9	114,6 116,2	115,1 116,8	118,0 119,9	119,7 120,0	120,0 118,9	120,2 117,9	119,4 116,9	118,4 116,5	118,1 114,9	117,4 114,7
Litwa Lithuania	tys. thous.	2001 2002 ^{c)} 2003 ^{c)}	310,3 293,0 298,0	----- ----- -----	311,3 282 300	-----	----- ----- -----	305,6 285 295	-----	----- ----- -----	309,0 297 303	-----	----- ----- -----	315,2 307 292	-----
Luksemburg Luxembourg	1995=100	2001 2002 2003	104,3 102,7 103,7	----- ----- -----	104,2 103,2 101,5	-----	----- ----- -----	104,7 102,7 101,2	-----	----- ----- -----	104,5 102,6 101,3	-----	----- ----- -----	103,8 102,1 110,6	-----
Łotwa ^{d)} Latvia ^{d)}	tys. thous.	2001 2002 2003	176 192	----- ----- -----	----- 195 205	-----	----- ----- -----	179 191 193	-----	----- ----- -----	----- 187 197	-----	----- ----- -----	174 203	-----
Meksyk ^{a)} Mexico ^{a)}	1995=100	2002 2003 2004	102,5 98,6	103,7 100,8 96,7	103,5 100,3 96,9	103,5 100,1	103,9 99,8	103,3 99,4	102,2 98,2	102,2 97,9	101,8 97,6	101,6 97,3	101,8 97,6	101,5 97,6	100,9 96,7
Niderlandy ^{e)} Netherlands ^{e)}	tys. thous.	2000 2001 2002	1518 1538 1518	----- ----- -----	1502 1518 1519	-----	----- ----- -----	1517 1537 1522	-----	----- ----- -----	1525 1547 1521	-----	----- ----- -----	1528 1545 1510	-----
Niemcy ^{a)} Germany ^{a)}	tys. thous.	2002 2003 2004	6109 6036	6170 6084 5942	6147 6068 5927	6137 6061	6118 6043	6106 6033	6097 6030	6113 6039	6122 6049	6116 6049	6089 6018	6068 6000	6030 5966

a) Zatrudnienie w przetwórstwie przemysłowym. b) Dane sezonowo wyrównane. c) Dane miesięczne nie obejmują małych przedsiębiorstw niepaństwowych, prywatnych gospodarstw rolnych oraz osób pracujących na własny rachunek. d) Przeciętna liczba pracujących według badania siły roboczej (LFS). e) Łącznie z budownictwem.

a) Employment in manufacturing. b) Data seasonally adjusted. c) Monthly data exclude small non-state enterprises, private farms and self-employed persons. d) Average number of employees according to labour force survey (LFS). e) Including construction.

TABL. 2. ZATRUDNIENIE W PRZEMYŚLE (dok.)

EMPLOYMENT IN INDUSTRY (cont.)

Kraje Countries	Jednostka miary Unit of measure	Lata Years	Miesiące – Months												
			I-XII	I	II	III	IV	V	VI	VII	VIII	IX	X	XI	XII
Norwegia ^{a)} Norway ^{a)}	tys. thous.	2002 2003 2004	289 278	----- ----- -----	288 281 263	----- ----- -----	----- ----- -----	291 282	----- ----- -----	----- ----- -----	298 277	----- ----- -----	----- ----- -----	280 270	----- ----- -----
Nowa Zelandia ^{a)} New Zealand ^{a)}	tys. thous.	2001 2002 2003	289,0 289,9	----- ----- -----	298,0 296,5 281,9	----- ----- -----	----- ----- -----	287,0 293,4 282,0	----- ----- -----	----- ----- -----	279,9 282,1	----- ----- -----	----- ----- -----	291,2 287,7	----- ----- -----
Polska ^{b)} Poland ^{b)}	tys. thous.	2002 2003 2004	2481 2409	2494 2417 2396	2492 2418 2399	2486 2412 2398	2475 2408 2397	2471 2405 2405	2471 2405 2405	2462 2407	2457 2406 2405	2451 2405 2405	2462 2415 2410	2462 2410 2391	2448 2391 -----
Portugalia Portugal	1995=100	2001 2002 2003	90,4 86,8 83,1	----- ----- -----	91,0 88,0 84,0	----- ----- -----	----- ----- -----	90,9 87,2 83,3	----- ----- -----	----- ----- -----	90,4 86,5 82,8	----- ----- -----	----- ----- -----	89,5 85,3 82,2	----- ----- -----
Republika Czeska ^{a)} Czech Republic ^{a)}	tys. thous.	2002 2003 2004	1036 1012	1040 1024 1016	1043 1026 1021	1043 1026 -----	1039 1019	1042 1017 -----	1040 1010 -----	1044 1011	1038 1005 -----	1031 1001 -----	1028 1002 -----	1026 1007 -----	1018 1002 -----
Republika Korei ^{a)} Korea, Republic of ^{a)}	tys. thous.	2002 2003 2004	4241 4205	4165 4144 4254	4148 4152 4272	4246 4209 4309	4263 4238	4269 4252 -----	4241 4225 -----	4213 4220	4190 4115 -----	4239 4164 -----	4254 4236 -----	4257 4246 -----	4240 4257 -----
Rumunia Romania	tys. thous.	2001 2002 2003	1813 ^{c)} 1813 ^{c)} 1796	1813 1834 1796	1825 1831 1795	1825 1830 1801	1828 1824 1791	1834 1824 1786	----- 1814 1785	----- 1813 1776	1845 1809 1776	1844 1802 -----	1844 1798 -----	1830 1795 -----	1820 1786 -----
Słowacja ^{d)} Slovakia ^{d)}	tys. thous.	2001 2002 2003	629 641 635	----- ----- -----	627 640 637	----- ----- -----	----- ----- -----	617 635 631	----- ----- -----	----- ----- -----	631 644 635	----- ----- -----	----- ----- -----	640 644 633	----- ----- -----
Słowenia Slovenia	tys. thous.	2001 2002 2003	253 255 251	251 250 252	252 255 252	253 258 252	254 257 251	254 257 251	254 257 251	254 255 250	253 254 249	253 254 250	253 255 250	252 255 251	250 253 249
Stany Zjednoczone ^{a)e)} United States ^{a)e)}	mln. mln.	2002 2003 2004	15,26 14,52 2004	----- 14,98 14,31	15,52 14,77 14,31	----- 14,72 14,31	----- 14,62 -----	15,37 14,57 -----	----- 14,51 -----	15,31 14,45	15,23 14,40	15,20 14,38	15,14 14,35	15,09 14,34	15,02 14,32
Szwajcaria ^{a)} Switzerland ^{a)}	tys. thous.	2001 2002 2003	706,1 701,5 980,4	----- ----- -----	703,9 693,2 977,3	----- ----- -----	----- ----- -----	705,2 717,3 988,8	----- ----- -----	----- ----- -----	710,9 689,6 984,3	----- ----- -----	----- ----- -----	704,2 706,0 971,2	----- ----- -----
Szwecja Sweden	tys. thous.	2002 2003 2004	747 723 2004	734 720 710	759 716 699	740 729 701	735 717	752 714 -----	758 754 -----	775 747	756 723 -----	740 722 -----	735 734	743 696 -----	738 704 -----
Turcja ^{a)} Turkey ^{a)}	tys. thous.	2001 2002 2003	738 800 826	----- ----- -----	756 761 807	----- ----- -----	----- ----- -----	742 800 824	----- ----- -----	----- ----- -----	738 819 841	----- ----- -----	----- ----- -----	718 819 830	----- ----- -----
Węgry Hungary	tys. thous.	2002 2003 2004	818 802	831 804 789	831 807 788	828 806	824 804	817 802 -----	815 801 -----	819 803	811 799	810 800	811 800	813 798	804 794
W. Brytania ^{a)f)} United Kingdom ^{a)f)}	tys. thous.	2001 2002 2003	3700 ^{g)} 3501 ^{g)} 3362 ^{g)}	----- ----- -----	3750 3546 3391	----- ----- -----	----- ----- -----	3703 3501 3362	----- ----- -----	----- ----- -----	3661 3462 3342	----- ----- -----	----- ----- -----	3603 3415 3319	----- ----- -----
Włochy Italy	tys. thous.	2002 2003 2004	6932 7019	----- ----- -----	6853 6938 6969	----- ----- -----	----- ----- -----	6874 7007 -----	----- ----- -----	----- ----- -----	6995 7067 -----	----- ----- -----	----- ----- -----	7004 7063 -----	----- ----- -----

a) Zatrudnienie w przetwórstwie przemysłowym. b) Przeciętne zatrudnienie w sektorze przedsiębiorstw; dane miesięczne dotyczą podmiotów gospodarki narodowej, w których liczba pracujących przekracza 9 osób. c) Obliczono na podstawie przeciętnych miesięcznych. d) Przeciętna liczba pracujących według badania siły roboczej (LFS). e) Dane sezonowo wyrównane. f) Bez Irlandii Pn. g) Stan na środek roku; dane kwartalne dotyczą trzeciego miesiąca kwartału.

a) Employment in manufacturing. b) Average employment in enterprise sector; monthly data concern entities of the national economy, in which the number of employees exceeds 9 persons. c) Calculated on the basis of monthly averages. d) Average number of employees according to labour force survey (LFS). e) Data seasonally adjusted. f) Excluding Northern Ireland. g) Mid-year; quarterly data concern third month of the quarter.

U w a g a. Jeśli nie zaznaczono inaczej – dane dotyczą zatrudnienia w górnictwie i kopalnictwie, przetwórstwie przemysłowym oraz w wytwarzaniu i zaopatrywaniu w energię elektryczną, gaz, wodę.

Note. If not noted otherwise – data concern employment in mining and quarrying, manufacturing, electricity, gas and water supply.

Źródło - Source: [4], [5], [11], [15], [20] - [22].

TABL.3. BEZROBOCIE
UNEMPLOYMENT

Kraje Countries	Jednostk a miary Unit of measure	Lata Years	Miesiące – Months												
			I-XII	I	II	III	IV	V	VI	VII	VIII	IX	X	XI	XII
Australia ^{a)} Australia ^{a)}	tys. thous.	2002 2003 2004	636,1 610,9	727,3 652,7 630,3	726,2 679,7 669,3	661,9 656,8 601,5	630,1 633,0	626,3 627,1	624,4 608,5	557,8 572,0	596,1 569,1	628,5 596,3	569,9 558,1	576,6 540,2	624,1 586,2
	%	2002 2003 2004	6,4 6,1	7,4 6,5 6,2	7,3 6,7 6,6	6,7 6,5 5,9	6,4 6,3	6,3 6,2	6,3 6,0	5,6 5,7	6,0 5,7	6,2 5,9	5,7 5,5	5,8 5,4	6,1 5,7
Austria Austria	tys. thous.	2002 2003 2004	232 240	298 304 312	287 295 302	249 253 267	231 231	208 215	192 201	192 200	200 205	200 209	214 224	237 248	283 297
	%	2002 2003 2004	6,9 7,0	8,9 8,9 9,1	8,5 8,6 8,8	7,4 7,4 7,8	6,9 6,8	6,2 6,3	5,7 5,9	5,6 5,8	5,8 5,9	5,9 6,1	6,3 6,5	7,0 7,2	8,3 8,7
Belgia Belgium	tys. thous.	2002 2003 2004	491 538	476 519 562	475 517 561	470 510 555	461 509	455 501	456 507	517 569	525 580	523 578	519 565	509 547	512 555
	%	2002 2003 2004	11,2 12,3	10,9 11,9 12,9	10,8 11,8 12,8	10,8 11,7	10,5 11,6	10,4 11,4	10,4 11,6	11,8 13,0	12,0 13,3	12,0 13,2	11,9 12,9	11,6 12,5	11,7 12,7
Białoruś Belarus	tys. thous.	2001 2002 2003	102,9 130,5	100,8 109,3 137,4	103,8 112,8 143,4	104,6 115,8 145,7	102,7 118,2 146,5	100,7 116,3 144,2	99,0 115,8 141,3	99,3 118,7 140,5	103,3 124,0 140,7	103,0 127,1 139,4	104,1 128,6 138,7	104,5 130,3 137,9	102,9 130,5 136,1
	% ^{b)}	2001 2002 2003	2,3 3,0	2,3 2,4 3,1	2,3 2,5 3,3	2,4 2,6 3,3	2,3 2,7 3,3	2,3 2,6 3,3	2,2 2,6 3,2	2,2 2,7 3,2	2,3 2,8 3,2	2,3 2,9 3,2	2,3 2,9 3,2	2,4 3,0 3,1	2,3 3,0 3,1
Brazylia ^{a)} Brazil ^{a)}	%	2001 2002 2003	10,9 11,6	----- ----- -----	----- 12,2 11,5	----- ----- -----	----- ----- -----	11,4 12,1 13,0	----- ----- -----	----- ----- -----	10,7 11,4 12,9	----- ----- -----	----- ----- -----	11,1 10,8 -----	----- ----- -----
Bułgaria ^{a)} Bulgaria ^{a)}	tys. thous.	2001 2002 2003	664 592 449	----- ----- -----	726 642 500	----- ----- -----	----- ----- -----	661 599 457	----- ----- -----	----- ----- -----	632 585 426	----- ----- -----	----- ----- -----	637 544 411	----- ----- -----
	%	2001 2002 2003	19,7 17,8 13,7	----- ----- -----	21,6 19,5 15,6	----- ----- -----	----- ----- -----	19,4 17,6 13,7	----- ----- -----	----- ----- -----	18,6 17,3 12,7	----- ----- -----	----- ----- -----	19,5 16,8 12,7	----- ----- -----
Dania Denmark	tys. thous.	2002 2003 2004	141,8 167,1	159,9 177,1 206,8	153,1 175,1 197,5	147,9 173,3 188,0	143,6 164,4	132,1 157,1	128,0 156,9	140,9 163,8	145,1 170,0	137,9 164,1	138,1 166,8	136,8 165,5	138,4 170,7
	%	2002 2003 2004	5,1 6,0	5,7 6,3 7,4	5,5 6,2 7,0	5,3 6,2 6,7	5,1 5,9	4,7 5,6	4,6 5,6	5,0 5,8	5,2 6,1	4,9 5,9	4,9 5,9	4,9 5,9	4,9 6,1
Estonia Estonia	tys. thous.	2002 2003 2004	48,2 43,3	54,7 46,5 42,1	53,7 46,9 42,2	53,1 47,5 42,5	53,9 47,2	50,0 45,3	45,2 42,8	45,2 41,3	44,1 40,3	45,0 40,5	44,8 40,6	45,9 40,5	44,4 40,5
	%	2002 2003 2004	5,9 5,3	6,6 5,7 5,1	6,5 5,7 5,1	6,4 5,8 5,2	6,4 5,8	6,0 5,5	5,5 5,2	5,5 5,0	5,4 4,9	5,5 4,9	5,5 4,9	5,6 4,9	5,4 4,9
Finlandia ^{a)} Finland ^{a)}	tys. thous.	2002 2003 2004	237 235	252 243 241	242 229 229	243 257 242	270 272	324 306	247 264	213 213	214 202	207 204	218 210	210 208	208 209
	%	2002 2003 2004	9,1 9,0	9,9 9,5 9,6	9,4 9,0 9,0	9,5 9,9 9,5	10,4 10,4	11,9 11,4	9,0 9,6	7,8 7,9	8,1 7,7	8,1 8,0	8,5 8,3	8,3 8,2	8,2 8,2
Francja France	tys. thous.	2002 2003 2004	2259 2396	2322 2446 2548	2293 2424 2501	2231 2363 2415	2167 2291	2120 2243	2102 2236	2174 2295	2290 2424	2324 2485	2344 2512	2366 2515	2373 2515
	% ^{c)}	2002 2003 2004	9,0 9,7	8,8 9,3 9,9	8,8 9,4 9,8	8,9 9,4 9,8	8,9 9,6	8,9 9,7	9,0 9,8	9,1 9,8	9,1 9,8	9,1 9,9	9,1 9,9	9,2 9,9	9,3 9,9

a) Dane obliczone w oparciu o badanie siły roboczej (LFS). b) Stosunek bezrobotnych do cywilnej siły roboczej. c) Dane obliczone na podstawie bezrobocia rejestrowanego oraz badania siły roboczej (LFS); sezonowo wyrównane

a) Data calculated on the basis of labour force survey (LFS). b) Ratio of unemployed to civil labour force. c) Data calculated on the basis of registered unemployment and labour force survey (LFS); seasonally adjusted.

TABL.3. BEZROBOCIE (cd.)

UNEMPLOYMENT (cont.)

Kraje Countries	Jednostka miary Unit of measure	Lata Years	Miesiące – Months												
			I-XII	I	II	III	IV	V	VI	VII	VIII	IX	X	XI	XII
Hiszpania Spain	tys. thous.	2002	1621	1652	1666	1649	1636	1589	1567	1548	1552	1590	1642	1678	1688
		2003	1658	1742	1734	1720	1658	1608	1601	1573	1569	1608	1667	1699	1711
		2004		1762	1752	1744									
	% ^{a)}	2002	11,4	-----	11,5	-----	-----	11,1	-----	-----	11,4	-----	-----	11,5	-----
		2003	11,3	-----	11,7	-----	-----	11,1	-----	-----	11,2	-----	-----	11,2	-----
		2004		-----	11,4	-----									
Irlandia Ireland	tys. thous.	2002	162,5	160,0	162,3	162,3	156,2	154,9	164,3	172,1	173,6	161,4	157,7	158,6	166,1
		2003	172,4	170,7	171,4	168,1	170,9	166,1	177,9	185,4	186,0	170,8	166,6	164,5	170,6
		2004		174,5	173,1	168,9									
	% ^{b)}	2002	4,5	4,1	4,2	4,4	4,2	4,3	4,4	4,4	4,4	4,4	4,4	4,3	4,3
		2003	4,6	4,3	4,3	4,3	4,5	4,6	4,8	4,9	4,8	4,7	4,6	4,6	4,5
		2004		4,6	4,5	4,6									
Japonia ^{a)} Japan ^{a)}	tys. thous.	2002	3588	3440	3560	3790	3750	3750	3680	3520	3610	3650	3620	3380	3310
		2003	3504	3570	3490	3840	3850	3750	3610	3420	3330	3460	3430	3300	3000
		2004		3230	3300	3330									
	%	2002	5,4	5,2	5,4	5,7	5,6	5,6	5,5	5,2	5,4	5,4	5,4	5,1	5,0
		2003	5,3	5,4	5,3	5,8	5,8	5,6	5,3	5,1	5,0	5,2	5,1	5,0	4,5
		2004		4,9	5,0	5,0									
Kanada ^{a)} Canada ^{a)}	tys. thous.	2002	1278	1401	1369	1354	1319	1316	1197	1321	1323	1177	1163	1197	1195
		2003	1301	1345	1334	1319	1341	1379	1245	1375	1437	1260	1183	1205	1188
		2004		1344	1329	1358									
	%	2002	7,6	8,6	8,4	8,3	8,0	7,8	7,1	7,7	7,7	7,0	6,9	7,1	7,1
		2003	7,6	8,1	8,0	7,9	8,0	8,0	7,2	7,9	8,2	7,4	6,9	7,1	7,0
		2004		7,9	7,9	8,0									
Litwa Lithuania	tys. thous.	2002	198,4	228,8	226,3	221,1	206,1	194,3	187,5	186,5	186,6	183,1	182,3	186,6	191,2
		2003	167,0	197,2	196,3	191,1	175,0	162,9	153,0	153,9	157,9	150,7	150,2	157,2	158,8
		2004		166,9	167,2	164,2									
	%	2002	11,3	13,1	12,9	12,6	11,8	11,1	10,7	10,7	10,7	10,5	10,4	10,7	10,9
		2003	8,1	9,6	9,6	9,3	8,6	8,0	7,4	7,4	7,6	7,3	7,2	7,6	7,7
		2004		8,0	8,1	7,9									
Luksemburg Luxembourg	tys. thous.	2002	5,8	-----	5,7	-----	-----	5,3	-----	-----	5,7	-----	-----	6,6	-----
		2003	7,6	-----	7,5	-----	-----	7,1	-----	-----	7,5	-----	-----	8,3	-----
		2004		-----	8,9	-----									
Łotwa Latvia	tys. thous.	2001	93,3	93,9	95,8	96,7	96,1	94,8	93,7	92,5	92,2	91,3	90,6	91,0	91,6
		2002	93,8	93,9	96,9	97,6	96,4	94,5	93,5	94,5	94,1	92,1	91,0	90,8	89,7
		2003	90,6	91,6	93,6	94,1	93,4	91,6	90,6	90,1	90,2	89,8	89,4	90,2	90,6
	%	2001	7,7	7,9	8,0	8,1	8,0	7,9	7,8	7,7	7,7	7,6	7,6	7,6	7,7
		2002	8,5	8,9	9,2	9,3	9,1	9,0	8,9	9,0	8,9	8,7	8,6	8,6	8,5
		2003	8,6	8,7	8,9	8,9	8,8	8,7	8,6	8,5	8,5	8,5	8,5	8,5	8,6
Meksyk Mexico	% ^{a)}	2002	2,7	3,0	2,7	2,8	2,8	2,7	2,4	2,9	2,8	3,1	2,7	2,8	2,4
		2003	3,3	2,7	2,7	2,9	2,8	2,8	3,6	3,4	3,7	3,7	3,6	4,0	3,4
		2004		3,7	3,8										
Niderlandy ^{b)c)} Netherlands ^{b)c)}	tys. thous.	2002	170	152	162	167	159	163	160	166	172	177	183	182	196
		2003	255	215	241	243	241	239	244	254	262	264	271	279	302
		2004		315	327										
	%	2002	2,3	2,1	2,2	2,3	2,2	2,2	2,2	2,2	2,3	2,4	2,5	2,4	2,6
		2003	3,4	2,9	3,2	3,3	3,2	3,2	3,2	3,4	3,5	3,5	3,6	3,7	4,0
		2004		4,2											
Niemcy Germany	tys. thous.	2002	4071	4290	4296	4156	4024	3946	3954	4047	4018	3942	3930	4026	4225
		2003	4380	4623	4706	4608	4495	4342	4257	4352	4314	4207	4152	4184	4317
		2004		4597	4641	4547									
	%	2002	9,8	10,4	10,4	10,0	9,7	9,5	9,5	9,7	9,6	9,5	9,4	9,7	10,1
		2003	10,5	11,1	11,3	11,1	10,8	10,4	10,2	10,4	10,4	10,1	10,0	10,0	10,4
		2004		11,0	11,1	10,9									

a) Dane obliczono w oparciu o badanie siły roboczej (LFS). b) Dane obliczone na podstawie bezrobocia rejestrowanego oraz badania siły roboczej (LFS); sezonowo wyrównane. c) Dane miesięczne obliczone jako przeciętne z trzymiesięcznych średnich ruchomych.

a) Data calculated on the basis of labour force survey (LFS). b) Data calculated on the basis of registered unemployment and labour force survey (LFS); seasonally adjusted. c) Monthly data are calculated as 3-month moving averages.

TABL.3. BEZROBOCIE (cd.)

UNEMPLOYMENT (cont.)

Kraje Countries	Jednostka miary Unit of measure	Lata Years	Miesiące – Months												
			I-XII	I	II	III	IV	V	VI	VII	VIII	IX	X	XI	XII
Norwegia ^{a)} Norway ^{a)}	tys. thous.	2002	93	---	97	---	---	95	---	---	91	---	---	87	---
		2003	107	---	105	---	---	111	---	---	112	---	---	98	---
		2004		---	107										
	%	2002	3,9	---	4,1	---	---	4,0	---	---	3,8	---	---	3,7	---
		2003	4,5	---	4,4	---	---	4,7	---	---	4,7	---	---	4,2	---
		2004		---	4,5										
Nowa Zelandia ^{a)} New Zealand ^{a)}	tys. thous.	2001	102,3	---	109,1	---	---	100,3	---	---	97,1	---	---	102,7	---
		2002	102,4	---	110,2	---	---	100,0	---	---	104,2	---	---	95,3	---
		2003	93,9	---	105,4	---	---	92,3	---	---	86,3	---	---	91,5	---
	%	2001	5,3	---	5,7	---	---	5,3	---	---	5,1	---	---	5,2	---
		2002	5,2	---	5,6	---	---	5,1	---	---	5,3	---	---	4,8	---
		2003	4,7	---	5,3	---	---	4,6	---	---	4,3	---	---	4,5	---
Polska Poland	tys. thous.	2002	3162,5	3253,3	3277,9	3259,9	3203,6	3064,6	3090,9	3105,3	3105,6	3112,6	3108,1	3150,8	3217,0
		2003	3328,5	3320,6	3344,2	3321,0	3246,1	3159,6	3134,6	3123,0	3099,1	3073,3	3058,2	3096,9	3175,7
		2004		3293,2	3294,5	3265,8	3173,8								
	% ^{b)}	2002	20,0	20,1	20,2	20,1	19,9	19,2	19,4	19,4	19,5	19,5	19,5	19,7	20,0
		2003	20,0	20,6	20,7	20,6	20,3	19,8	19,7	19,6	19,5	19,4	19,3	19,5	20,0
		2004		20,6	20,6	20,5	20,0								
Portugalia ^{a)} Portugal ^{a)}	tys. thous.	2001	215,6	---	220,8	---	---	206,6	---	---	213,2	---	---	221,8	---
		2002	272,3	---	238,4	---	---	243,0	---	---	276,1	---	---	331,8	---
		2003	344,5	---	347,2	---	---	336,1	---	---	338,3	---	---	356,5	---
	%	2001	4,0	---	4,2	---	---	3,9	---	---	4,0	---	---	4,1	---
		2002	5,1	---	4,5	---	---	4,5	---	---	5,1	---	---	6,1	---
		2003	6,4	---	6,4	---	---	6,2	---	---	6,2	---	---	6,6	---
Republika Czeska Czech Republic	tys. thous.	2002	480	489	485	472	456	448	454	479	488	493	487	490	514
		2003	523	539	538	528	509	497	501	520	525	529	522	521	542
		2004		569	571	560									
	%	2002	9,2	9,4	9,3	9,1	8,8	8,6	8,7	9,2	9,4	9,4	9,3	9,3	9,8
		2003	9,9	10,2	10,2	10,0	9,6	9,4	9,5	9,9	10,0	10,1	9,9	9,9	10,3
		2004		10,8	10,9	10,7									
Republika Korei ^{a)} Korea, Republic of ^{a)}	tys. thous.	2002	708	819	802	803	734	689	643	659	691	605	639	648	702
		2003	777	789	822	807	756	744	755	781	756	730	765	792	825
		2004		854	900	879									
	%	2002	3,1	3,7	3,7	3,6	3,2	3,0	2,8	2,8	3,0	2,6	2,8	2,8	3,1
		2003	3,4	3,5	3,7	3,6	3,3	3,2	3,3	3,4	3,3	3,2	3,3	3,4	3,6
		2004		3,7	3,9	3,8									
Rosja ^{a)} Russian Federation ^{a)}	mln mln	2002	6,3	---	5,8	---	---	5,4	---	---	5,5	---	---	6,3	---
		2003	5,8	---	6,3	---	---	5,7	---	---	5,7	---	---	5,8	---
		2004		---	5,7										
	%	2002	8,8	---	8,2	---	---	7,5	---	---	7,6	---	---	8,8	---
		2003	8,1	---	8,9	---	---	8,0	---	---	7,9	---	---	8,1	---
		2004		---	7,9										
Rumunia Romania	tys. thous.	2001	866	1033	1032	993	948	891	840	798	772	747	742	774	827
		2002	955	1194	1267	1257	1070	983	930	867	816	786	768	756	761
		2003		781	798	779	731	693	664	650	619	609	635		
	% ^{c)}	2001	9,0	10,7	10,7	10,3	9,8	9,2	8,7	8,3	8,0	7,8	7,7	8,0	8,8
		2002	10,1	12,7	13,5	13,4	11,4	10,5	9,9	9,2	8,7	8,4	8,2	8,1	8,1
		2003		8,6	8,8	8,6	8,1	7,6	7,3	7,2	6,8	6,7	7,0		
Słowacja ^{a)} Slovakia ^{a)}	tys. thous.	2001	508,0	---	521,9	---	---	509,3	---	---	505,6	---	---	495,1	---
		2002	487,0	---	509,0	---	---	486,0	---	---	480,0	---	---	473,0	---
		2003	459,0	---	483,0	---	---	447,0	---	---	449,0	---	---	458,0	---
	%	2001	19,2	---	19,7	---	---	19,2	---	---	19,0	---	---	18,7	---
		2002	18,5	---	19,4	---	---	18,6	---	---	18,2	---	---	17,9	---
		2003	17,4	---	18,4	---	---	17,0	---	---	17,0	---	---	17,4	---

a) Dane obliczono w oparciu o badanie siły roboczej (LFS). b) Stosunek bezrobotnych do cywilnej siły roboczej. c) Do października dane są przeliczone z ludnością cywilną aktywną zawodowo.

a) Data calculated on the basis of labour force survey (LFS). b) Ratio of unemployed to civil labour force. c) b) Till October data are recalculated with civil active population.

TABL.3. BEZROBOCIE (dok.)

UNEMPLOYMENT(cont.)

Kraje Countries	Jednostka miary Unit of measure	Lata Years	Miesiące – Months												
			I-XII	I	II	III	IV	V	VI	VII	VIII	IX	X	XI	XII
Słowenia ^{a)} Slovenia ^{a)}	tys. thous.	2001	63	----- 65 -----			----- 57 -----			----- 59 -----			----- 69 -----		
		2002	62	----- 68 -----			----- 58 -----			----- 58 -----			----- 62 -----		
		2003	64	----- 67 -----			----- 63 -----			----- 63 -----			----- 66 -----		
	%	2001	6,4	----- 6,7 -----			----- 5,9 -----			----- 5,9 -----			----- 7,1 -----		
		2002	6,4	----- 6,9 -----			----- 5,9 -----			----- 6,0 -----			----- 6,5 -----		
		2003	6,7	----- 7,0 -----			----- 6,6 -----			----- 6,6 -----			----- 6,7 -----		
Stany Zjednoczone ^{a)} United States ^{a)}	tys. thous.	2002	8378	8935	8707	8776	8255	7969	8758	8693	8271	7790	7769	8170	8209
		2003	8774	9395	9260	9018	8501	8500	9649	9319	8830	8436	8169	8269	7945
		2004		9144	8770	8834									
	%	2002	5,8	6,3	6,1	6,1	5,7	5,5	6,0	5,9	5,7	5,4	5,3	5,6	5,7
		2003	6,0	6,5	6,4	6,2	5,8	5,8	6,5	6,3	6,0	5,8	5,6	5,6	5,4
		2004		6,3	6,0	6,0									
Szwajcaria Switzerland	tys. thous.	2002	100,5	93,7	94,5	92,4	92,0	90,9	90,7	92,9	96,4	101,9	110,2	120,6	129,8
		2003	145,7	138,9	142,0	141,8	141,6	140,6	140,5	141,7	143,7	146,7	151,3	156,6	162,8
		2004		168,2	166,0	160,8									
	%	2002	2,6	2,6	2,6	2,6	2,5	2,5	2,5	2,4	2,4	2,6	2,8	3,1	3,3
		2003	3,7	3,5	3,6	3,6	3,6	3,6	3,6	3,6	3,6	3,7	3,8	4,0	4,1
		2004		4,3	4,2	4,1									
Szwecja ^{a)} Sweden ^{a)}	tys. thous.	2002	176	194	175	167	164	147	184	200	185	187	160	171	181
		2003	217	222	195	202	201	187	222	231	241	216	226	237	224
		2004		258	264	255									
	%	2002	4,0	4,4	4,0	3,8	3,8	3,4	4,0	4,3	4,1	4,2	3,7	3,9	4,1
		2003	4,9	5,1	4,5	4,6	4,6	4,2	4,8	5,0	5,4	4,8	5,1	5,4	5,1
		2004		5,9	6,0	5,8									
Turcja Turkey	tys. thous.	2002	619,7	728,6	715,4	711,7	702,7	696,7	663,6	616,6	592,5	552,0	508,6	484,2	464,2
		2003	496,3	491,9	454,2	439,6	441,6	435,0	470,6	471,1	511,8	535,2	553,8	562,8	587,5
		2004		591,7											
	% ^{a)}	2002	8,4	----- 8,6 -----			----- 6,7 -----			----- 7,8 -----			----- 10,4 -----		
		2003	10,4	----- 11,5 -----			----- 9,3 -----			----- 9,6 -----			----- 11,0 -----		
		2004	10,5	----- 12,3 -----			----- 10,0 -----			----- 9,4 -----			----- 10,3 -----		
Ukraina Ukraine	tys. thous.	2000	1177,9	1184,8	1214,2	1229,4	1234,1	1198,7	1173,4	1160,1	1159,6	1147,3	1134,6	1142,8	1155,2
		2001	1057,0	1149,6	1157,4	1149,2	1131,5	1088,4	1046,5	1015,3	1001,1	984,6	971,2	981,6	1008,1
		2002		1028,7	1067,4	1079,2	1087,0								
	%	1999	4,8	.	4,7	4,8	4,8	4,7	4,7	4,7	4,8	4,8	4,9	5,0	5,1
		2000	5,2	5,3	5,4	5,4	5,5	5,3	5,2	5,1	5,1	5,1	5,1	5,1	5,2
		2001		5,2	5,2	5,2	5,1	4,9	4,7	4,6	4,5	4,5	4,5	4,6	
Węgry ^{a)} Hungary ^{a)}	tys. thous.	2001	234,1	----- 246,9 -----			----- 231,1 -----			----- 230,9 -----			----- 227,6 -----		
		2002	238,8	----- 236,2 -----			----- 229,4 -----			----- 245,5 -----			----- 244,2 -----		
		2003		----- 264,7 -----			----- 241,2 -----			----- 240,0 -----					
	%	2001	5,7	----- 6,0 -----			----- 5,7 -----			----- 5,6 -----			----- 5,6 -----		
		2002	5,8	----- 5,8 -----			----- 5,6 -----			----- 5,9 -----			----- 5,9 -----		
		2003		----- 6,4 -----			----- 5,8 -----			----- 5,7 -----					
Wielka Brytania United Kingdom	tys. thous.	2002	959	1022	1024	998	983	955	937	956	963	936	907	906	919
		2003	946	998	1013	992	966	958	939	946	949	922	893	885	890
		2004		952	957	932									
	% ^{b)}	2002	3,1	3,2	3,1	3,1	3,2	3,2	3,2	3,1	3,1	3,1	3,1	3,1	3,1
		2003	3,1	3,1	3,1	3,1	3,1	3,1	3,1	3,1	3,1	3,1	3,0	3,0	3,0
		2004		2,9	2,9	2,9									
Włochy ^{a)} Italy ^{a)}	tys. thous.	2002	2163	----- 2198 -----			----- 2209 -----			----- 2094 -----			----- 2152 -----		
		2003	2096	----- 2187 -----			----- 2147 -----			----- 1999 -----			----- 2052 -----		
		2004		----- 2096 -----											
	%	2002	9,0	----- 9,2 -----			----- 9,2 -----			----- 8,7 -----			----- 8,9 -----		
		2003	8,7	----- 9,1 -----			----- 8,9 -----			----- 8,3 -----			----- 8,5 -----		
		2004		----- 8,7 -----											

a) Dane obliczono w oparciu o badanie siły roboczej (LFS). b) Sezonowo wyrównane.

a) Data calculated on the basis of labour force survey (LFS). b) Seasonally adjusted.

U w a g a. Jeśli nie zaznaczono inaczej – dane miesięczne dotyczą bezrobotnych zarejestrowanych na koniec okresu. W procentach podano stopę bezrobocia, czyli stosunek bezrobotnych do ogółu siły roboczej (pracujących i bezrobotnych).

N o t e. If not noted otherwise – monthly data concern registered unemployment at the end of the period. Unemployment rate was given in percents. Unemployment rate – a ratio of unemployed to total labour force (employed and unemployed)

Źródło – Source: [5], [11], [12], [17], [15], [17] - [20], [22].

TABL. 4. WYNAGRODZENIA NOMINALNE
NOMINAL WAGES AND SALARIES

Kraje – Countries		Miesiące – Months												
Wynagrodzenia za – Wages per: A-godzinę – hour B-tydzień – week C-miesiąc – month D-stawka godzinowa – wage rate	Lata Years	I-XII	I	II	III	IV	V	VI	VII	VIII	IX	X	XI	XII
		1995=100												
Australia ^{a)} D	2001	113,0	-----	111,7	-----	-----	112,4	-----	-----	113,6	-----	-----	114,4	-----
Australia ^{a)} D	2002	116,7	-----	115,2	-----	-----	115,9	-----	-----	117,4	-----	-----	118,3	-----
	2003	121,0	-----	119,4	-----	-----	120,1	-----	-----	121,6	-----	-----	122,7	-----
Austria ^{b)} D	2002	121,5	120,3	120,3	120,5	120,6	121,5	121,6	121,6	121,6	121,7	121,7	123,1	123,1
Austria ^{b)} D	2003	124,2	123,1	123,3	123,3	123,5	124,3	124,3	124,3	124,3	124,4	124,4	125,8	125,8
	2004		125,8	125,9	125,9									
Belgia ^{c)} D	2001	116	-----	113	-----	-----	115	-----	-----	117	-----	-----	117	-----
Belgia ^{c)} D	2002	120	-----	119	-----	-----	120	-----	-----	121	-----	-----	121	-----
	2003	122	-----	121	-----	-----	122	-----	-----	123	-----	-----	123	-----
Białoruś C	2001	16291	11198	11491	13497	14007	15287	16494	18366	19315	18711	19175	18987	
Belarus C	2002	25060	21043	21321	22662	23685	24332	25807	27169	27269	27572	27756	26955	29256
	2003		27951	28507	30127	30942	32037	33980	34776	35260	36028	37221	36401	
Bulgaria ^{d)} C	2001	1872	1782	1759	1849	1910	1970	1970	1933	1933	1933	1910	1925	2038
Bulgaria ^{d)} C	2002		1887	1902	2000	1978	2031	1993				2045	2053	2129
	2003		2038	2000	2114									
Dania ^{c)} A	2001	126,5	-----	124,4	-----	-----	126,2	-----	-----	127,2	-----	-----	128,3	-----
Denmark ^{c)} A	2002	131,6	-----	129,7	-----	-----	130,8	-----	-----	132,0	-----	-----	133,9	-----
	2003	137,1	-----	135,4	-----	-----	136,0	-----	-----	137,7	-----	-----	139,2	-----
Estonia C	2001	232,0	207,8	216,3	220,1	222,3	245,8	261,3	217,8	225,3	226,4	231,5	244,3	267,2
Estonia C	2002	258,7	235,4	231,9	256,0	247,1	260,7	293,6	242,8	242,6	253,4	257,5	259,4	305,3
	2003		257,4	259,6	285,7	272,8	287,7	312,3	278,7	263,5	270,0	284,8	295,2	320,9
Finlandia ^{c)} A	2001	125	-----	123	-----	-----	125	-----	-----	125	-----	-----	126	-----
Finland ^{c)} A	2002	130	-----	128	-----	-----	130	-----	-----	131	-----	-----	132	-----
	2003	135	-----	133	-----	-----	135	-----	-----	136	-----	-----	136	-----
Francja D	2001	120,9	-----	119,4	-----	-----	120,3	-----	-----	121,6	-----	-----	122,3	-----
France D	2002	125,3	-----	124,0	-----	-----	125,0	-----	-----	125,8	-----	-----	126,5	-----
	2003	128,8	-----	127,6	-----	-----	128,3	-----	-----	129,5	-----	-----	129,9	-----
Hiszpania A	2001	122,7	-----	109,0	-----	-----	119,2	-----	-----	129,3	-----	-----	133,4	-----
Spain A	2002	127,8	-----	117,7	-----	-----	121,3	-----	-----	134,0	-----	-----	138,0	-----
	2003	133,2	-----	121,6	-----	-----	131,0	-----	-----	138,2	-----	-----	142,2	-----
Irlandia ^{c)} A	2001	136,5	-----	130,7	-----	-----	136,3	-----	-----	137,8	-----	-----	141,1	-----
Ireland ^{c)} A	2002	144,3	-----	140,3	-----	-----	141,5	-----	-----	145,9	-----	-----	149,5	-----
	2003	152,6	-----	150,2	-----	-----	151,7	-----	-----	152,1	-----	-----	156,3	-----
Japonia ^{c)e)} C	2002	103,8	85,0	81,6	82,9	83,9	82,2	143,2	140,3	86,9	83,3	83,4	88,3	205,0
Japan ^{c)e)} C	2003	106,4	85,9	83,1	85,0	85,3	84,0	148,7	145,7	87,7	84,8	85,4	89,5	211,7
	2004		87,1	85,1	86,9									

a) III kwartał 1997=100. b) Wynagrodzenia w przemyśle. c) Wynagrodzenia w przetwórstwie przemysłowym. d) 1996=100; wynagrodzenia pracowników zatrudnionych na podstawie umowy o pracę. e) Dane za czerwiec, lipiec i grudzień uwzględniają premie.

a) III quarter 1997=100. b) Wages and salaries in industry. c) Wages and salaries in manufacturing. d) 1996=100; wages and salaries of employees under labour contract. e) Data for June, July and December consider bonuses.

TABL. 4. WYNAGRODZENIA NOMINALNE (cd.)

NOMINAL WAGES AND SALARIES (cont.)

Kraje – Countries Wynagrodzenia za – Wages per. A-godzinę – hour B-tydzień – week C-miesiąc – month D-stawka godzinowa – wage rate		Miesiące – Months												
	Lata Years	I-XII	I	II	III	IV	V	VI	VII	VIII	IX	X	XI	XII
		1995=100												
Kanada ^{a)} A Canada ^{a)}	2002 2003 2004	114,9 118,6 	114,3 116,3 121,0	114,5 116,8 120,1	114,5 116,3 	114,7 116,8 	114,8 118,1 	114,8 119,2 	115,1 120,9 	115,1 119,3 	115,1 118,8 	115,4 119,0 	115,3 119,9 	115,8 121,6
Litwa C Lithuania	2001 2002 2003	205,1 215,8 220,9	----- ----- -----	217,4 227,4 235,0	----- ----- -----	----- ----- -----	222,7 232,4 243,0	----- ----- -----	----- ----- -----	222,9 235,4 245,3	----- ----- -----	----- ----- -----	227,0 239,1 252,2	----- ----- -----
Luksemburg ^{a)} C Luxembourg ^{a)}	2001 2002 2003	119,1 118,9 119,8	----- ----- -----	110,8 111,8 112,3	----- ----- -----	----- ----- -----	119,6 120,0 119,4	----- ----- -----	----- ----- -----	113,9 113,3 115,3	----- ----- -----	----- ----- -----	132,3 130,7 132,5	----- ----- -----
Łotwa C Latvia	2001 2002 2003	176,7 192,2 	163,3 177,8 193,3	163,3 176,7 192,2	170,0 184,4 204,4	168,9 186,7 210,0	173,3 188,9 207,8	178,9 195,6 218,9	185,6 203,3 224,4	181,1 190,0 211,1	176,7 186,7 214,4	178,9 192,2 	182,2 198,9 	201,1 225,6
Niderlandy ^{a)} D Netherlands ^{a)}	2002 2003 2004	124,3 127,4 	122,9 126,7 128,4	123,2 126,7 129,0	123,7 126,7 129,0	124,6 127,1 	124,7 127,3 	124,8 127,4 	125,6 127,7 	125,6 127,7 	125,1 127,7 	125,2 127,8 	125,2 128,1 	125,2 128,1
Niemcy ^{a)} A Germany ^{a)}	2002 2003 2004	116,4 119,3 	----- ----- -----	114,7 117,8 120,4	----- ----- -----	----- ----- -----	115,8 119,1 	----- ----- -----	----- ----- -----	117,4 119,9 	----- ----- -----	----- ----- -----	117,9 120,3 	----- ----- -----
Norwegia ^{a)b)} A Norway ^{a)b)}	2001 2002 2003	104,5 110,0 115,2	. ----- -----	. 107,5 113,2	. ----- -----	----- ----- -----	103,6 108,6 114,5	----- ----- -----	----- ----- -----	105,0 111,7 116,4	----- ----- -----	----- ----- -----	106,7 112,2 116,6	----- ----- -----
Nowa Zelandia A New Zealand	2001 2002 2003	118,9 122,7 126,5	----- ----- -----	117,3 121,6 124,4	----- ----- -----	----- ----- -----	118,4 121,3 125,8	----- ----- -----	----- ----- -----	119,7 123,5 127,3	----- ----- -----	----- ----- -----	120,0 124,4 128,5	----- ----- -----
Polska C Poland	2002 2003 2004	308,7 318,6 	----- ----- -----	312,0 322,6 337,5	----- ----- -----	----- ----- -----	298,4 309,9 	----- ----- -----	----- ----- -----	303,3 312,6 	----- ----- -----	----- ----- -----	322,1 329,5 	----- ----- -----
Republika Czeska ^{a)} C Czech Republic ^{a)}	2002 2003 2004	190,1 201,4 	181,6 192,0 204,6	171,5 178,3 195,2	179,2 187,5 	185,0 196,2 	195,8 205,8 	189,0 201,6 	194,1 205,4 	186,0 193,1 	183,6 198,8 	194,1 206,5 	216,6 231,3 	205,2 220,2
Republika Korei C Korea, Republic of	2001 2002 2003	149,4 166,6 182,4	163,0 149,6 205,5	136,3 173,0 168,0	139,3 153,5 167,7	140,6 159,6 172,7	130,9 145,3 158,4	156,4 172,2 186,1	147,5 165,4 176,6	145,1 162,8 183,9	165,3 182,7 195,3	142,3 161,3 174,0	134,7 151,4 165,1	191,2 222,7 234,9
Rosja C Russian Federation	2001 2002 2003	695,9 934,4 	578,5 795,9 994,1	562,0 788,5 995,1	627,4 853,3 1055	618,8 870,0 1080	646,5 886,3 1105	695,2 944,1 1175	712,1 973,1 1189	714,7 954,9 1162	720,8 957,0 1176	744,1 983,5 1241	757,4 993,7 1268	961,3 1214,6

a) Wynagrodzenia w przetwórstwie przemysłowym; Luksemburg – w przemyśle ogółem. b) 2000=100.

a) Wages and salaries in manufacturing; Luxembourg – in total industry. b) 2000=100.

TABL.4. WYNAGRODZENIA NOMINALNE (dok.)

NOMINAL WAGES AND SALARIES (cont.)

Kraje – Countries		Miesiące – Months												
Wynagrodzenia za – Wages per: A-godzinę – hour B-tydzień – week C-miesiąc – month D-stawka godzinowa – wage rate	Lata Years	I-XII	I	II	III	IV	V	VI	VII	VIII	IX	X	XI	XII
		1995=100												
Rumunia C	2001	1553	1313	1237	1348	1567	1514	1552	1608	1613	1604	1644	1711	1922
Romania	2002	1977	1865	1733	1846	2025	1932	1931	1994	1983	1959	2020	2068	2365
	2003		2364	2195	2298	2496	2364	2348	2437	2410	2452	2492		
Słowacja C	2001	171,9	-----	157,4	-----	-----	167,8	-----	-----	168,0	-----	-----	194,5	-----
Slovakia	2002	187,8	-----	170,9	-----	-----	185,4	-----	-----	182,8	-----	-----	212,3	-----
	2003	199,7	-----	181,9	-----	-----	196,3	-----	-----	195,6	-----	-----	225,0	-----
Słowenia C	2001	191,6	185,2	182,6	184,6	184,8	188,0	187,0	187,7	193,2	191,2	195,8	209,7	209,1
Slovenia	2002	210,3	202,2	199,4	202,7	204,4	206,4	204,7	207,3	210,9	211,0	214,2	225,9	234,1
	2003	226,1	220,7	215,7	217,7	220,5	222,7	221,7	224,1	224,6	226,6	229,7	241,4	247,9
Stany Zjednoczone ^{a)} A	2002	128	-----	127	-----	-----	128	-----	-----	129	-----	-----	130	-----
United States ^{a)}	2003	132	-----	131	-----	-----	131	-----	-----	132	-----	-----	133	-----
	2004		-----	133	-----									
Szwecja ^{b)} A	2002	129,2	126,4	127,6	129,7	129,8	131,8	130,2	127,9	127,3	129,1	128,6	129,7	131,9
Sweden ^{b)}	2003	133,0	130,7	130,4	131,5	133,8	135,2	134,8	132,6	131,5	132,4	132,7	134,0	135,6
	2004		135,4	134,3										
Turcja ^{c)} A	2001	2348	-----	2135	-----	-----	2164	-----	-----	2486	-----	-----	2656	-----
Turkey ^{c)}	2002	3101	-----	2897	-----	-----	2946	-----	-----	3198	-----	-----	3362	-----
	2003	3636	-----	3484	-----	-----	3439	-----	-----	3665	-----	-----	3957	-----
Ukraina ^{d)} C	2001	247,1	201,4	201,6	223,3	229,7	240,8	252,6	260,1	261,7	259,2	266,8	265,8	300,4
Ukraine ^{d)}	2002	299,1	255,1	261,4	282,1	282,9	285,3	299,6	316,3	309,9	310,7	315,5	314,7	351,9
	2003		318,3	310,9	330,2	335,8	349,1	378,4	389,0	380,8	396,0	396,0	389,0	
Węgry C	2002	289	263	263	279	281	291	288	289	282	280	287	323	342
Hungary	2003	315	289	289	299	308	316	312	313	305	308	315	353	372
	2004		317	319										
Wielka Brytania ^{e)} B	2002	134,5	132,4	137,5	139,2	133,4	132,5	134,1	133,9	132,2	132,2	133,5	134,5	138,4
United Kingdom ^{e)}	2003	139,0	136,7	141,6	145,3	136,8	136,8	138,3	139,1	137,1	137,3	137,9	138,3	142,7
	2004		147,0	147,0										
Włochy ^{f)} D	2002	120,0	117,8	117,8	119,2	119,7	119,7	120,0	120,0	120,3	120,4	121,0	121,0	121,0
Italy ^{f)}	2003	123,1	121,4	121,5	121,5	122,1	122,1	122,2	124,2	124,2	124,3	124,3	124,3	124,3
	2004		124,4	125,6	125,8									

a) Sezonowo wyrównane. b) Wynagrodzenia w górnictwie, kopalnictwie oraz w przetwórstwie przemysłowym. c) Wynagrodzenia w przetwórstwie przemysłowym d) 1996=100. e) Bez Irlandii Pn. f) Stawki w przemyśle ogółem.

a) Seasonally adjusted. b) Wages and salaries in mining, quarrying and manufacturing. c) Wages and salaries in manufacturing. d) 1996=100. e) Excluding Northern Ireland. f) Wage rate in total industry.

Źródło – Source: [3]-[5], [8], [15], [17]-[22].

TABL. 5. DYNAMIKA SPRZEDAŻY DETALICZNEJ TOWARÓW (ceny stałe)

INDICES OF RETAIL SALES (constant prices)

Kraje Countries	Lata Years	Miesiące – Months												
		I-XII	I	II	III	IV	V	VI	VII	VIII	IX	X	XI	XII
		1995=100												
Australia ^{a)}	2001	120	----- 117 -----			----- 118 -----			----- 122 -----			----- 122 -----		
Australia ^{a)}	2002	126	----- 123 -----			----- 126 -----			----- 128 -----			----- 129 -----		
	2003	133	----- 128 -----			----- 131 -----			----- 134 -----			----- 138 -----		
Austria	2000	112	97	98	110	108	114	104	109	105	114	113	119	146
Austria	2001	111	102	97	113	107	110	104	108	107	109	113	117	141
	2002	112	103	98	113	106	110	104	111	107	110	118	118	143
Belgia	2002	117	114	113	118	116	116	115	117	111	115	119	115	137
Belgium	2003	116	118	107	116	116	118	113	118	107	113	123	110	136
	2004		119	106										
Bułgaria ^{b)}	2001	106	----- 104 -----			----- 108 -----			----- 109 -----			----- 105 -----		
Bulgaria ^{b)}	2002	118	----- 116 -----			----- 119 -----			----- 120 -----			----- 116 -----		
	2003	124	----- 120 -----			----- 125 -----			----- 127 -----			----- 123 -----		
Dania ^{a)}	2002	112	111	110	110	113	112	113	110	112	113	113	113	114
Dania ^{a)}	2003	116	115	115	115	113	113	115	115	116	115	118	117	118
	2004		117	120										
Estonia ^{b)}	2001	113	----- 113 -----			----- 114 -----			----- 114 -----			----- 113 -----		
Estonia ^{b)}	2002	129	----- 129 -----			----- 130 -----			----- 132 -----			----- 129 -----		
	2003	142	----- 141 -----			----- 140 -----			----- 146 -----			----- 145 -----		
Finlandia	2001	129	113	106	118	124	128	135	138	133	125	124	124	167
Finland	2002	133	112	109	122	127	135	139	139	137	129	135	132	172
	2003		118	115	126	130	140	143	146	144	133	142		
Francja	2001	106	108	92	105	98	102	104	103	100	105	110	106	141
France	2002	106	105	92	104	98	102	101	106	103	103	113	109	138
	2003		108	91	99	100	103							
Grecja ^{a)}	2001	128	.	.	113	117	115	117	120	117	117	116	118	118
Greece ^{a)}	2002	135	125	137	131	122	141	134	136	143	140	136	138	137
	2003		136	129	128	125	128	129	129	140	134	128	133	
Hiszpania ^{a)}	2002	117	115	120	120	117	117	117	117	118	120	118	118	116
Spain ^{a)}	2003	121	118	121	120	120	121	122	120	120	121	122	122	120
	2004		123	123	123									
Irlandia	2001	151	155	150	148	149	154	149	149	144	141	148	149	183
Ireland	2002	153	155	157	149	149	154	149	150	143	147	149	148	181
	2003	157	161	162	150	154	142	160	151	151	170	144	139	192
Japonia ^{a)}	2002	86	87	87	86	85	86	85	84	86	86	84	85	82
Japan ^{a)}	2003	84	85	86	85	83	84	83	81	84	84	85	83	84
	2004		86	85	86	84								
Kanada ^{a)}	2001	123	124	123	124	125	124	123	124	124	121	124	127	129
Canada ^{a)}	2002	129	131	130	129	129	128	130	130	130	129	131	130	130
	2003	132	133	136	132	131	133	133	134	134	133	133	133	131
Litwa ^{b)}	2001	108	----- 110 -----			----- 104 -----			----- 107 -----			----- 110 -----		
Lithuania ^{b)}	2002	122	----- 125 -----			----- 121 -----			----- 122 -----			----- 119 -----		
	2003	139	----- 135 -----			----- 136 -----			----- 142 -----			----- 143 -----		
Łotwa ^{b)}	2001	110	----- 114 -----			----- 114 -----			----- 107 -----			----- 105 -----		
Latvia ^{b)}	2002	129	----- 127 -----			----- 132 -----			----- 128 -----			----- 128 -----		
	2003		----- 144 -----			----- 148 -----			----- 144 -----					
Meksyk	2002	129	127	114	122	121	132	124	129	129	119	126	129	181
Mexico	2003	134	131	119	126	122	132	129	134	133	124	131	136	189
	2004		135	121										
Niderlandy ^{a)}	2002	116	116	116	113	119	113	117	115	116	117	117	115	117
Netherlands ^{a)}	2003	110	116	116	112	111	106	108	110	110	108	109	108	108
	2004		109	108										
Niemcy ^{a)}	2002	99	98	98	98	100	99	98	99	100	100	100	99	98
Germany ^{a)}	2003	99	100	99	99	100	99	101	98	98	99	100	98	98
	2004		98	98										

a) Wskaźniki wyrównane sezonowo. b) 2000=100.

a) Indices seasonally adjusted. b) 2000=100.

TABL. 5. DYNAMIKA SPRZEDAŻY DETALICZNEJ TOWARÓW (dok.)

INDICES OF RETAIL SALES (cont.)

Kraje Countries	Lata Years	Miesiące – Months												
		I-XII	I	II	III	IV	V	VI	VII	VIII	IX	X	XI	XII
		1995=100												
Norwegia Norway	2002 2003 2004	125 130 	115 118 123	103 106 111	114 116 126	116 121 	124 128 	128 132 	124 132 	131 135 	120 128 	129 135 	133 132 	169 180
Nowa Zelandia ^{a)} New Zealand ^{a)}	2001 2002 2003	114 121 	----- ----- 	112 119 125	----- ----- 	----- ----- 	114 120 127	----- ----- 	----- ----- 	114 122 129	----- ----- 	----- ----- 	117 123 	----- -----
Polska ^{b)} Poland ^{b)}	2001 2002 2003	170 172 186	----- ----- 	162 171 173	----- ----- 	----- ----- 	173 174 191	----- ----- 	----- ----- 	172 179 191	----- ----- 	----- ----- 	186 191 215	----- -----
Portugalia Portugal	2001 2002 2003	149 151 150	----- ----- 	131 137 135	----- ----- 	----- ----- 	142 142 142	----- ----- 	----- ----- 	149 154 153	----- ----- 	----- ----- 	173 172 170	----- -----
Republika Czeska ^{c)} Czech Republic ^{c)}	2002 2003 2004	108 112 	90 95 95	91 95 97	107 106 	105 111 	113 114 	108 113 	108 114 	103 107 	108 114 	114 118 	117 118 	140 147
Republika Korei..... Korea, Republic of	2002 2003 2004	145 142 	----- ----- 	142 141 139	----- ----- 	----- ----- 	144 139 	----- ----- 	----- ----- 	142 139 	----- ----- 	----- ----- 	151 148 	----- -----
Rosja ^{c)} Russian Federation ^{c)}	2002 2003 2004	122 132 	----- ----- 	112 122 135	----- ----- 	----- ----- 	116 126 	----- ----- 	----- ----- 	124 133 	----- ----- 	----- ----- 	137 148 	----- -----
Rumunia ^{d)} Romania ^{d)}	2001 2002 2003 ^{e)}	100 101 106	----- ----- 	100 98 104	----- ----- 	----- ----- 	97 102 104	----- ----- 	----- ----- 	102 103 105	----- ----- 	----- ----- 	102 100 109	----- -----
Słowacja ^{e)} Slovakia ^{e)}	2001 2002 2003	105 111 105	----- ----- 	104 110 102	----- ----- 	----- ----- 	98 107 101	----- ----- 	----- ----- 	105 108 101	----- ----- 	----- ----- 	111 117 114	----- -----
Słowenia ^{c)} Slovenia ^{c)}	2001 2002 2003	128 134 140	----- ----- 	127 131 137	----- ----- 	----- ----- 	124 127 135	----- ----- 	----- ----- 	129 136 142	----- ----- 	----- ----- 	132 138 144	----- -----
Stany Zjednoczone ^{a)} United States ^{a)}	2001 2002 2003	143 150 	136 149 155	136 148 152	140 149 155	142 148 156	142 150 158	142 150 160	144 152 162	145 153 164	141 151 163	152 151 163	148 152 	148 155
Szwajcaria ^{a)} Switzerland ^{a)}	2001 2002 2003	103 102 	106 107 105	104 105 102	100 99 99	100 105 107	95 100 97	107 100 103	105 102 102	105 100 101	104 104 	101 102 	102 97 	103 102
Szwecja Sweden	2001 2002 2003	122 128 134	114 116 117	107 110 115	122 125 129	118 122 127	124 131 135	124 125 134	121 124 130	130 130 140	125 129 134	123 130 137	125 128 135	165 168 176
Ukraina Ukraine	1999 2000 2001	89 95 106	----- ----- 	76 85 91	----- ----- 	----- ----- 	86 92 102	----- ----- 	----- ----- 	91 99 113	----- ----- 	----- ----- 	101 105 119	----- -----
Węgry ^{e)} Hungary ^{e)}	2001 2002 2003	108 117 127	----- ----- 	----- 95 103	----- ----- 	----- ----- 	103 112 122	----- ----- 	----- ----- 	114 122 133	----- ----- 	----- ----- 	128 138 151	----- -----
W. Brytania ^{a)} United Kingdom ^{a)}	2002 2003 2004	137 141 	131 138 147	132 138 147	132 139 148	135 140 	134 140 	134 141 	134 141 	135 142 	136 143 	137 144 	139 144 	140 145
Włochy Italy	2002 2003 2004	103 102 	92 90 91	91 91 88	99 97 	100 103 	105 106 	102 100 	101 100 	85 82 	98 98 	110 108 	109 105 	145 144

a) Wskaźniki sezonowo wyrównane. b) Dane dotyczą jednostek, w których liczba pracujących przekracza 9 osób. c) 1996=100. d) 1999=100. e) 2000=100.

a) Indices seasonally adjusted. b) Data concern units which employ more than 9 persons. c) 1996=100. d) 1999=100. e) 2000=100.

Źródło – Source: [5], [11].

TABL. 6. WSKAŹNIKI CEN TOWARÓW I USŁUG KONSUMPCYJNYCH

CONSUMER PRICE INDICES

Kraje Countries	Lata Years	Miesiące – Months												
		I-XII	I	II	III	IV	V	VI	VII	VIII	IX	X	XI	XII
		1995 = 100												
ogółem – total														
Argentyna (Buenos Aires) ^{a)}	2001	398	400	399	400	402	402	400	398	397	396	395	393	393
Argentina (Buenos Aires) ^{a)}	2002	501	402	415	431	476	495	513	529	542	549	550	553	554
	2003		561	565	568	568	566	566	568	568	568	572		
Australia	2002	118	-----	117	-----	-----	118	-----	-----	119	-----	-----	120	-----
Australia	2003	122	-----	121	-----	-----	121	-----	-----	122	-----	-----	122	-----
	2004		-----	123	-----									
Austria	2002	112	111	111	111	111	112	112	112	112	112	112	112	112
Austria	2003	113	113	113	113	113	113	113	113	113	114	113	114	114
	2004		114	114	115									
Belgia	2002	113	113	113	113	113	113	113	113	113	114	113	113	113
Belgium	2003	115	114	115	115	115	114	115	115	115	116	115	115	115
	2004		116	116	116	117								
Brazylia	2002	166	160	160	161	163	163	164	166	167	168	170	175	179
Brazil	2003	191	183	186	188	190	191	191	191	192	193	194	194	195
	2004		197	198	199									
Bułgaria	2001	3701	3657	3670	3671	3665	3667	3664	3657	3668	3715	3779	3787	3810
Bulgaria	2002	3916	3913	3977	4008	4003	3920	3859	3858	3832	3863	3901	3907	3956
	2003		3981	3986	4001	4013	3988	3902	3937					
Cypr	2001	118	-----	116	-----	-----	118	-----	-----	117	-----	-----	120	-----
Cyprus	2002	121	-----	119	-----	-----	121	-----	-----	121	-----	-----	123	-----
	2003	126	-----	125	-----	-----	127	-----	-----	125	-----	-----	128	-----
Dania	2002	118	116	116	117	118	118	118	117	118	118	118	118	118
Denmark	2003	120	119	120	121	121	120	120	120	120	120	120	120	120
	2004		120	121	121									
Estonia	2001	168	-----	166	-----	-----	168	-----	-----	169	-----	-----	170	-----
Estonia	2002	174	-----	173	-----	-----	175	-----	-----	174	-----	-----	175	-----
	2003	177	-----	177	-----	-----	177	-----	-----	176	-----	-----	177	-----
Finlandia	2002	112	111	111	112	112	113	112	112	112	113	113	112	112
Finland	2003	113	113	113	114	114	113	113	113	113	113	113	113	113
	2004		113	113	113									
Francja	2002	110	109	109	110	110	110	110	110	110	110	111	111	111
France	2003	112	111	112	112	112	112	112	112	112	113	113	113	113
	2004		113	114	114									
Grecja	2002	136	133	132	135	137	136	136	134	134	137	137	137	138
Greece	2003	141	138	138	141	141	142	141	139	139	141	142	142	143
	2004		142	141	145									
Hiszpania	2002	122	119	119	120	122	122	122	121	122	122	123	123	124
Spain	2003	125	123	124	124	125	125	125	125	125	126	126	127	127
	2004		126	126	127									
Indie	2002	156	152	152	153	153	154	155	157	158	158	159	160	158
India	2003	162	158	158	159	161	161	162	164	163	163	164	165	164
	2004		165	165	165									
Irlandia	2002	125	121	122	123	124	125	125	124	125	126	126	127	127
Ireland	2003	129	127	128	129	129	129	129	128	129	129	129	129	130
	2004		129	130	131									

a) 1990 = 100.

TABL. 6. WSKAŹNIKI CEN TOWARÓW I USŁUG KONSUMPCYJNYCH (cd.)

CONSUMER PRICE INDICES (cont.)

Kraje Countries	Lata Years	Miesiące – Months												
		I-XII	I	II	III	IV	V	VI	VII	VIII	IX	X	XI	XII
		1995 = 100												
o g ó ł e m (cd.) – total (cont.)														
Japonia	2002	100	100	99	100	100	100	100	100	100	100	100	100	100
Japan	2003	100	100	99	100	100	100	100	100	100	100	100	99	99
	2004		99	99	99									
Kanada	2002	114	112	112	113	114	114	114	115	115	115	116	116	116
Canada	2003	117	117	117	118	117	117	117	117	118	118	118	118	118
	2004		118	118	119									
Litwa	2001	147	-----	145	-----	-----	147	-----	-----	147	-----	-----	148	-----
Lithuania	2002	147	-----	149	-----	-----	148	-----	-----	146	-----	-----	146	-----
	2003	146	-----	147	-----	-----	147	-----	-----	145	-----	-----	145	-----
Luksemburg	2002	113	111	112	112	113	113	113	113	114	114	114	115	114
Luxembourg	2003	116	114	115	115	115	115	115	114	116	116	116	117	117
	2004		116	117	117									
Łotwa	2001	144	-----	142	-----	-----	144	-----	-----	144	-----	-----	145	-----
Latvia	2002	147	-----	147	-----	-----	147	-----	-----	146	-----	-----	147	-----
	2003		-----	149	-----	-----	151	-----	-----	151	-----			
Malta ^{a)}	2001	136	133	133	134	135	136	136	137	138	138	137	139	140
Malta ^{a)}	2002	139	139	138	138	138	139	139	139	140	140	140	140	140
	2003		139	139	141	141	141	141						
Meksyk	2002	268	263	263	264	265	266	267	268	269	271	272	274	275
Mexico	2003	280	276	277	279	279	278	279	279	280	282	283	285	286
	2004		288	290	291									
Niderlandy	2002	120	118	118	119	120	120	119	119	120	121	121	120	120
Netherlands	2003	122	121	121	122	122	122	122	122	122	123	123	123	122
	2004		122	123	124									
Niemcy	2002	110	110	110	110	110	110	110	110	110	110	110	110	111
Germany	2003	111	111	111	111	111	111	111	111	111	111	111	111	112
	2004		112	112	113									
Norwegia	2002	117	116	116	117	117	117	117	117	116	117	118	118	119
Norway	2003	120	122	122	121	120	119	119	119	119	120	119	120	120
	2004		119	120	120									
Nowa Zelandia	2002	113	-----	112	-----	-----	113	-----	-----	114	-----	-----	114	-----
New Zealand	2003	115	-----	115	-----	-----	115	-----	-----	115	-----	-----	116	-----
	2004		-----	117	-----									
Polska	2002	196	195	195	196	197	196	196	195	194	194	195	195	195
Poland	2003	197	196	196	197	197	197	197	196	195	196	197	198	198
	2004		199	199	200	202								
Portugalia	2002	123	121	121	121	123	123	124	124	124	124	125	126	126
Portugal	2003	127	126	126	126	127	128	128	127	127	128	128	129	129
	2004		129	129	129									
Republika Czeska	2002	148	148	149	148	148	148	148	148	148	147	147	147	147
Czech Republic	2003	148	148	148	148	148	148	148	148	148	147	147	148	148
	2004		151	151	151									

a) 1990=100.

TABL.6. WSKAŹNIKI CEN TOWARÓW I USŁUG KONSUMPCYJNYCH (cd.)

CONSUMER PRICE INDICES (cont.)

Kraje Countries	Lata Years	Miesiące – Months												
		I-XII	I	II	III	IV	V	VI	VII	VIII	IX	X	XI	XII
		1995 = 100												
o g ó ł e m (dok.) – total (cont.)														
Republika Korei	2002	130	128	128	129	130	130	130	130	130	131	131	131	132
Korea, Republic of	2003	134	132	133	135	134	134	134	134	134	136	136	135	136
	2004		137	138	139	139								
Rep. Pd. Afryki	2002	159	151	152	154	156	157	158	161	161	163	166	166	166
South Africa	2003	169	168	168	170	170	170	169	169	170	169	168	167	167
	2004		168	169	170									
Rosja	2002	686	649	656	664	671	683	686	691	692	695	702	713	724
Russian Federation	2003	779	742	753	762	769	775	782	787	784	786	794	802	811
	2004		826	834	840									
Rumunia	2001	1607	-----	1465	-----	-----	1561	-----	-----	1642	-----	-----	1760	-----
Romania	2002	1969	-----	1859	-----	-----	1940	-----	-----	1992	-----	-----	2084	-----
	2003	2270	-----	2169	-----	-----	2227	-----	-----	2290	-----	-----	2392	-----
Słowacja	2002	164	163	163	164	164	165	164	163	164	165	165	165	166
Slovakia	2003	178	175	176	177	177	177	178	178	179	181	181	181	181
	2004		189	191	191									
Słowenia	2001	161	-----	156	-----	-----	161	-----	-----	162	-----	-----	165	-----
Slovenia	2002	173	-----	169	-----	-----	173	-----	-----	174	-----	-----	176	-----
	2003	183	-----	180	-----	-----	183	-----	-----	184	-----	-----	185	-----
Stany Zjednoczone	2002	118	116	117	117	118	118	118	118	119	119	119	119	119
United States	2003	121	119	120	121	121	120	121	121	121	122	121	121	121
	2004		122	122	123									
Szwajcaria	2002	106	105	105	105	106	106	106	105	105	105	106	106	106
Switzerland	2003	106	106	106	106	107	106	106	106	106	106	107	106	106
	2004		106	106	106	107								
Szwecja ^{a)}	2002	109	105	106	107	107	107	107	107	107	108	108	108	108
Sweden ^{a)}	2003	111	108	109	110	109	109	109	109	109	109	109	109	109
	2004		109	109	110									
Turcja	2002	3536	3224	3280	3320	3388	3407	3427	3477	3553	3676	3797	3908	3972
Turkey	2003	4430	4075	4167	4296	4385	4455	4447	4431	4437	4522	4586	4660	4701
	2004		4735	4762	4804									
Ukraina	2000	363	-----	335	-----	-----	358	-----	-----	372	-----	-----	387	-----
Ukraine	2001	407	398	400	403	409	410	413	406	405	406	407	409	416
	2002		420	414	411									
Węgry	2002	232	226	228	230	232	233	232	232	231	233	234	234	234
Hungary	2003	242	237	239	241	241	242	242	243	242	243	245	247	247
	2004		252	256	257									
W. Brytania	2002	118	116	117	117	118	118	118	118	118	119	119	120	120
United Kingdom	2003	122	120	120	121	122	122	122	122	122	122	123	123	123
	2004		123	123	124									
Włochy	2002	119	117	118	118	118	119	119	119	119	119	120	120	120
Italy	2003	122	121	121	121	122	122	122	122	122	123	123	123	123
	2004		123	124	124	124								

a) Dane roczne nie są przeciętnymi danych miesięcznych.

a) Annual figures are not averages of the monthly figures.

TABL.6. WSKAŹNIKI CEN TOWARÓW I USŁUG KONSUMPCYJNYCH (cd.)

CONSUMER PRICE INDICES (cont.)

Kraje Countries	Lata Years	Miesiące – Months												
		I-XII	I	II	III	IV	V	VI	VII	VIII	IX	X	XI	XII
		1995 = 100												
żywność ^{a)} – food ^{a)}														
Argentyna (Buenos Aires) ^{b)}	2001	362	363	363	365	368	367	362	362	361	360	356	357	356
	2002	487	363	378	398	450	473	495	515	539	555	553	559	562
Argentina (Buenos Aires) ^{b)}	2003		571	578	585	583	578	573	573	576	578	587		
Australia	2002	125	-----	125	-----	-----	124	-----	-----	125	-----	-----	127	-----
Australia	2003	130	-----	130	-----	-----	129	-----	-----	128	-----	-----	131	-----
	2004		-----	134	-----									
Austria	2002	111	112	111	111	111	110	110	110	110	110	111	111	111
Austria	2003	113	113	112	113	113	113	112	112	112	113	113	114	114
	2004		115	115	115									
Belgia	2002	113	114	113	113	113	114	113	113	113	114	113	113	112
Belgium	2003	116	114	114	115	116	116	116	116	116	118	116	116	115
	2004		116	116	117	118								
Brazylia ^{c)}	2001	202	193	194	196	199	200	201	202	204	205	207	210	211
Brazil ^{c)}	2002	221	213	213	214	213	212	212	214	218	223	229	242	252
	2003		257	260	265	267	269							
Bułgaria	2001	3199	3240	3231	3222	3195	3178	3169	3134	3109	3180	3207	3220	3304
Bulgaria	2002	3198	3408	3435	3441	3412	3250	3126	3011	2973	3019	3076	3071	3159
	2003		3175	3189	3209	3257	3211	3039	2981					
Cypr ^{d)}	2002	116	118	116	116	117	114	113	111	116	116	117	117	119
Cyprus ^{d)}	2003	122	118	121	125	122	122	119	117	121	124	123	124	124
	2004		126											
Dania	2002	118	117	118	118	118	118	119	118	118	117	117	117	117
Denmark	2003	119	118	120	120	120	120	120	120	119	119	119	119	119
	2004		119	118	119									
Estonia ^{e)}	2001	112	107	109	110	111	112	113	114	114	113	113	113	114
Estonia ^{e)}	2002	115	116	118	118	118	118	117	116	113	112	112	112	113
	2003	113	114	114	114	114	115	114	114	113	112	111	112	113
Finlandia	2002	110	112	111	111	110	111	110	110	108	108	108	108	108
Finland	2003	110	110	111	111	111	110	110	110	109	110	110	110	111
	2004		112	112	112									
Francja	2002	116	116	116	116	116	117	117	116	115	115	116	116	116
France	2003	119	117	117	118	118	118	119	119	119	120	119	119	119
	2004		119	119	120									
Grecja	2002	134	139	136	137	137	134	133	131	132	132	133	134	136
Greece	2003	141	137	141	143	145	147	145	141	139	139	138	139	140
	2004		142	146	147									
Hiszpania	2002	119	117	117	118	118	119	119	120	120	121	121	121	122
Spain	2003	124	123	122	123	123	123	123	124	125	126	126	126	127
	2004		128	127	128									
Indie ^{b)f)}	2001	242	235	233	234	236	238	243	245	248	246	248	251	248
India ^{b)f)}	2002	248	243	241	242	242	245	248	251	252	253	255	255	251
	2003		248	249	251	256	257	259	261		258	262	262	

a) Bez napojów alkoholowych i wyrobów tytoniowych. b) 1990=100. c) 1994=100. d) 1998=100. e) 1997=100. f) Wskaźniki kosztów utrzymania robotników grupy przemysłowej.

a) Excluding alcoholic beverages and tobacco. b) 1990=100. c) 1994=100. d) 1998=100. e) 1997=100. f) Cost of living indices of industrial workers.

TABL.6. WSKAŹNIKI CEN TOWARÓW I USŁUG KONSUMPCYJNYCH (cd.)

CONSUMER PRICE INDICES (cont.)

Kraje Countries	Lata Years	Miesiące – Months												
		I-XII	I	II	III	IV	V	VI	VII	VIII	IX	X	XI	XII
		1995 = 100												
żywność ^{a)} (cd.) – food ^{a)} (cont.)														
Irlandia	2002	126	124	124	124	125	126	126	126	127	127	127	127	127
Ireland	2003	128	127	127	128	128	128	128	128	128	128	128	128	127
	2004		127	127	127									
Japonia	2002	98	99	97	97	98	99	99	98	99	99	99	99	99
Japan	2003	98	99	99	99	99	99	98	97	98	98	98	97	97
	2004		99	100	99									
Kanada	2002	115	115	115	115	116	115	115	115	114	113	112	114	115
Canada	2003	116	117	116	116	116	117	117	117	116	115	114	116	117
	2004		117	117	117									
Litwa	2000	127	-----	128	-----	-----	127	-----	-----	126	-----	-----	126	-----
Lithuania	2001	131	128	129	131	132	132	133	132	131	131	132	132	135
	2002		137	136	134	133	131	130	129	128	126			
Luksemburg	2002	118	116	116	116	117	118	118	118	118	118	118	119	119
Luxembourg	2003	120	119	119	119	119	120	120	120	120	120	121	121	121
	2004		122	122	122									
Łotwa	2001	122	119	119	120	121	123	125	123	121	122	122	123	126
Latvia	2002 ^{b)}	.	111	111	110	110	110	109	107	105	106	107	108	109
	2003 ^{b)}	.	111	112	112	112	112	115	113	109	108	109	111	112
Malta ^{c)}	2001	133	126	127	129	131	130	131	132	138	139	135	138	139
Malta ^{c)}	2002	135	137	134	134	134	135	133	133	136	137	137	136	135
	2003		137	139	140	138	138	137						
Meksyk	2002	261	261	254	254	256	258	261	263	264	263	264	267	272
Mexico	2003	276	271	270	275	274	274	274	275	275	277	279	282	286
	2004		289	291	291									
Niderlandy	2002	117	117	117	117	117	117	116	117	116	117	116	115	116
Netherlands	2003	118	116	117	118	119	118	119	118	119	120	118	117	115
	2004		116	115	115									
Niemcy	2002	106	109	108	108	108	108	107	106	105	105	105	104	105
Germany	2003	106	106	106	107	107	107	107	107	106	106	106	106	106
	2004		107	107	106									
Norwegia	2002	111	110	110	110	111	111	111	113	112	112	111	112	112
Norway	2003	115	113	114	114	114	115	115	116	116	116	116	116	116
	2004		116	117	117									
Nowa Zelandia	2002	120	-----	121	-----	-----	120	-----	-----	120	-----	-----	120	-----
New Zealand	2003	120	-----	120	-----	-----	119	-----	-----	120	-----	-----	120	-----
	2004		-----	120	-----									
Polska ^{d)}	2002	117	119	119	119	120	119	117	114	112	113	114	114	114
Poland ^{d)}	2003	115	115	115	115	116	116	116	114	112	114	115	116	117
	2004		117	118	119	121								
Portugalia	2002	120	120	119	120	121	120	120	120	120	119	121	121	120
Portugal	2003	123	122	123	122	123	123	123	123	124	124	124	124	123
	2004		124	124	125									
Republika Czeska	2002	116	121	121	120	119	119	117	114	112	112	112	111	112
Czech Republic	2003	113	114	113	113	113	114	115	112	110	111	113	115	116
	2004		118	118	118									

a) Bez napojów alkoholowych i wyrobów tytoniowych. b) 2000=100. c) 1990=100. d) 1998=100.

a) Excluding alcoholic beverages and tobacco. b) 2000=100. c) 1990=100. d) 1998=100.

TABL.6. WSKAŹNIKI CEN TOWARÓW I USŁUG KONSUMPCYJNYCH (dok.)

CONSUMER PRICE INDICES (cont.)

Kraje Countries	Lata Years	Miesiące – Months												
		I-XII	I	II	III	IV	V	VI	VII	VIII	IX	X	XI	XII
		1995 = 100												
żywność ^{a)} (dok.) – food ^{a)} (cont.)														
Republika Korei	2002	137	134	138	136	137	138	137	135	139	143	137	136	138
Korea, Republic of	2003	144	141	142	145	143	141	139	139	142	148	150	147	147
	2004		150	152	155	154								
Rep. Pd. Afryki	2002	170	159	160	162	165	166	168	170	173	176	180	181	182
South Africa	2003	184	184	183	183	183	184	183	183	184	184	185	187	186
	2004		189	189	188									
Rosja	2002	637	616	621	624	630	646	644	646	638	632	636	649	663
Russian Federation	2003	706	680	688	695	703	708	713	716	704	702	710	720	731
	2004		743	750	759									
Rumunia	2000	955	----- 839 -----			----- 903 -----			----- 997 -----			----- 1082 -----		
Romania	2001	1307	1166	1202	1232	1272	1296	1321	1323	1332	1351	1375	1391	1427
	2002		1455	1464	1472	1505	1539	1562	1547	1551				
Słowacja	2002	136	136	138	137	138	138	136	133	133	134	134	134	134
Slovakia	2003	140	139	140	140	140	141	141	139	138	140	140	141	142
	2004		148	148	148									
Słowenia ^{b)}	2002	117	116	118	118	118	118	117	116	116	118	117	118	118
Slovenia ^{b)}	2003	123	120	122	124	123	124	123	124	123	123	123	123	123
	2004		125											
Stany Zjednoczone	2002	118	119	118	119	119	118	118	118	118	118	118	118	118
United States	2003	121	119	119	120	119	120	120	120	121	121	122	123	124
	2004		124	124	124									
Szwajcaria	2002	107	108	107	107	108	107	107	107	107	107	107	106	107
Switzerland	2003	109	107	108	109	109	109	109	108	109	109	109	109	109
	2004		110	109	110	110								
Szwecja	2002	102	102	102	103	102	102	102	102	102	102	102	100	101
Sweden	2003	102	101	102	103	102	102	102	102	103	103	103	102	102
	2004		102	102	103									
Turcja	2002	2916	2868	2957	2940	2960	2852	2730	2704	2723	2860	2987	3161	3253
Turkey	2003	3698	3348	3501	3773	3843	3916	3754	3627	3567	3621	3698	3840	3889
	2004		3941	3997	4081									
Ukraina	1999	253	----- . -----			----- . -----			----- 249 -----			----- 272 -----		
Ukraine	2000	340	----- 314 -----			----- 334 -----			----- 347 -----			----- 364 -----		
	2001	388	378	381	384	392	395	397	387	385	387	387	390	399
Węgry ^{c)}	2002	212	209	212	213	215	217	213	211	208	210	211	211	211
Hungary ^{c)}	2003	218	215	218	219	218	219	218	215	213	215	218	221	221
	2004		228	231	231									
W. Brytania	2002	109	110	110	110	110	109	109	108	108	108	109	109	108
United Kingdom	2003	110	109	109	110	110	111	110	110	110	111	111	111	112
	2004		111	112	112									
Włochy	2002	116	115	115	115	116	116	116	116	116	116	116	117	117
Italy	2003	120	118	118	118	119	119	120	120	120	121	121	122	122
	2004		122	123	123	123								

a) Bez napojów alkoholowych i wyrobów tytoniowych. b) 2000=100. c) Łącznie z posiłkami w restauracjach.

a) Excluding alcoholic beverages and tobacco. b) 2000=100. c) Including restaurant meals.

Źródło – Source: [4], [5], [17], [21].

TABL.7. PRODUKT KRAJOWY BRUTTO I JEGO WYKORZYSTANIE (ceny stałe)

Wskaźniki wyrównane sezonowo

GROSS DOMESTIC PRODUCT BY EXPENDITURE (constant prices)

Seasonally adjusted

Kraje Countries	Lata Years	Ogółem Total					Spożycie publiczne Government final consumption expenditure				
		kwartaly - quarters									
		I-IV	I	II	III	IV	I-IV	I	II	III	IV
		1995=100									
Australia	2001	125,7	123,3	124,6	126,2	127,6	117,7	116,3	117,2	118,3	118,8
Australia	2002	130,0	128,5	129,8	131,0	131,1	121,8	120,0	121,2	121,7	124,2
	2003	134,3	132,3	132,7	134,5	136,4	125,8	124,2	125,2	126,3	127,4
Austria	2001	115,2	115,5	114,9	115,3	115,4	104,0	104,1	104,0	103,8	104,0
Austria	2002	116,8	116,1	117,2	116,8	117,1	104,1	103,9	103,8	103,9	104,6
	2003	117,6	117,7	117,7	117,9	118,0	104,8	104,6	104,7	104,8	105,1
Belgia	2001	115,2	115,9	115,5	115,2	114,1	113,3	113,1	112,8	113,3	113,6
Belgium	2002	116,0	115,0	115,8	116,4	116,6	115,5	114,2	115,1	115,9	116,3
	2003	117,3	116,7	116,7	117,3	118,1	118,7	117,5	118,3	119,3	119,3
Dania	2001	115,9	115,1	115,9	116,6	116,3	113,6	112,1	113,0	114,5	114,7
Denmark	2002	117,1	117,2	117,2	117,2	116,9	116,0	114,9	115,7	116,7	116,6
	2003	117,6	117,8	117,3	117,3	118,1	116,5	116,2	117,0	116,4	116,6
Finlandia	2001	127,3	128,8	125,8	127,2	127,4	112,0	111,3	111,7	112,2	112,6
Finland	2002	130,2	128,1	130,4	130,7	131,6	116,2	115,7	116,0	116,5	116,8
	2003	132,6	131,2	132,2	133,4	133,7	117,1	116,6	116,8	117,3	117,5
Francja	2001	117,2	117,1	117,0	117,7	117,0	112,1	110,4	111,1	113,4	113,6
France	2002	118,4	118,0	118,6	118,8	118,6	117,3	115,5	117,0	117,9	118,9
	2003	119,0	118,8	118,4	119,2	120,0	120,2	119,0	119,4	120,5	122,0
Grecja	2001	123,2	121,6	122,4	124,5	124,5	109,2	108,3	108,8	109,5	110,1
Greece	2002	128,0	126,9	127,4	129,0	128,6	115,5	115,1	114,6	116,1	116,1
	2003	134,0	132,4	133,0	135,5	135,1	118,8	118,4	117,7	119,7	119,4
Hiszpania	2001	124,2	122,9	123,9	124,9	125,1	122,5	120,4	121,7	123,2	124,4
Spain	2002	126,7	125,6	126,4	127,2	127,7	127,8	125,9	127,2	128,4	129,7
	2003	129,8	128,4	129,4	130,2	131,2	133,7	131,4	132,9	134,5	135,9
Irlandia	2001	169,7	151,3
Ireland	2002	181,4	167,5
	2003	183,9	172,6
Japonia	2001	107,6	109,2	108,0	107,1	106,3	119,8	118,5	119,7	119,9	121,3
Japan	2002	107,3	105,8	107,1	108,1	108,1	122,7	121,8	122,6	123,2	123,3
	2003	110,1	108,7	109,6	110,3	112,0	124,1	123,7	123,6	124,4	124,8
Kanada	2001	124,8	124,4	124,7	124,5	125,7	109,6	107,5	109,3	110,4	111,2
Canada	2002	128,9	127,5	128,7	129,5	130,0	112,9	111,4	112,4	113,6	114,3
	2003	131,1	130,9	130,5	130,9	132,2	116,3	115,1	116,4	116,8	117,0
Luksemburg	2001	142,6	132,2
Luxembourg	2002	145,0	136,4
	2003	148,1	142,7
Meksyk	2001	130,1	130,9	130,4	129,7	129,3	109,8	108,3	109,7	109,9	111,2
Mexico	2002	131,0	129,8	130,8	131,7	131,6	109,9	107,9	109,6	110,9	111,2
	2003	132,7	131,2	132,8	132,6	134,1	112,5	110,7	112,3	113,4	113,8
Niderlandy	2001	121,6	121,3	121,8	121,7	121,6	116,0	115,0	115,4	116,4	117,3
Netherlands	2002	121,9	121,6	122,1	122,2	121,7	120,4	118,4	120,5	121,0	121,7
	2003	121,0	121,4	120,7	120,7	121,2	123,6	122,1	123,3	123,9	125,1
Niemcy	2001	110,3	110,5	110,5	110,3	110,2	107,1	107	106,4	106,3	108,5
Germany	2002	110,5	110,4	110,6	110,8	110,7	108,8	108,5	108,8	109,4	108,7
	2003	110,3	110,5	110,3	110,5	110,7	109,8	108,9	109,7	110,4	110,2
Norwegia	2001	122,6	121,8	122,3	122,7	123,8	120,6	119,3	121,0	122,1	123,7
Norway	2002	124,3	122,9	125,2	123,9	125,3	124,3	125,2	122,0	125,7	124,5
	2003	124,7	123,6	123,9	125,1	125,9	125,9	124,9	125,9	125,8	127
Nowa Zelandia	2001	118,1	115,3	118,4	118,8	120,4	118,8	116,5	118,4	120,2	119,8
New Zealand	2002	123,2	121,1	123,2	124,2	125,0	121,9	120,9	122,5	121,9	122,1
	2003	127,1	125,9	125,7	128,0	128,9	125,1	123,6	123,3	125,3	128
Polska ^{a)}	2001	129,7	129,5	130,0	130,9	128,7	111,9	112,3	103,5	112,3	120,4
Poland ^{a)}	2002	131,5	130,2	131,1	133,3	131,6	112,4	111,6	104,0	113,1	121,6
	2003	136,5	133,2	136,2	138,6	137,8	112,8	111,2	103,5	114,3	123,0
Portugalia	2001	122,9	121,9	122,8	123,1	124,0	124,9	123,3	124,3	125,4	126,5
Portugal	2002	123,6	124,1	125,1	122,9	122,1	128,3	127,5	128,3	128,6	128,6
	2003	122,0	122,3	122,4	121,7	121,4	127,5	128,3	127,8	127,2	126,6

a) Wskaźniki nie wyrównane sezonowo.

a) Not seasonally adjusted.

TABL.7. PRODUKT KRAJOWY BRUTTO I JEGO WYKORZYSTANIE (cd.)

Wskaźniki wyrównane sezonowo

GROSS DOMESTIC PRODUCT BY EXPENDITURE (cont.)

Seasonally adjusted

Kraje Countries	Lata Years	Ogółem Total					Spożycie publiczne Government final consumption expenditure				
		kwartaly - quarters									
		I-IV	I	II	III	IV	I-IV	I	II	III	IV
		1995=100									
Republika Czeska Czech Republic	2001	109,5	108,5	109,2	109,9	110,6	101,0	99,6	100,2	102,6	101,5
	2002	111,7	111,1	111,4	111,7	112,5	106,7	105,3	105,2	108,9	107,6
	2003	114,9	113,7	114,6	115,3	116,1	106,7	105,4	106,6	106,3	108,8
Republika Korei Korea, Republic of	2001	128,6	126,6	127,9	129,8	130,0	124,3	121,6	122,6	124,9	128
	2002	137,6	134,4	136,9	138,7	140,1	131,8	130,3	131,4	132,0	133,4
	2003	141,8	139,7	139,6	141,9	145,8	136,6	135,3	136,1	136,9	138,1
Stany Zjednoczone United States	2001	122,8	123,0	122,8	122,4	123,1	111,9	110,8	111,6	111,9	113,3
	2002	125,5	124,5	125,1	126,1	126,5	115,9	114,2	115,2	115,8	118,4
	2003	129,5	127,1	128,1	130,6	132,0	120,3	118,7	120,7	120,7	120,9
Szwajcaria Switzerland	2001	111,7	112,1	112,2	111,3	111,3	106,6	107,9	105,4	106,2	106,7
	2002	111,9	111,4	111,8	112,1	112,1	107,5	107,1	106,9	107,9	108
	2003	111,3	110,9	111,0	111,5	112,0	108,4	107,7	107,9	108,3	108,8
Szwecja Sweden	2001	118,4	118,3	118,2	118,7	119,5	104,5	103,7	103,9	104,4	105,9
	2002	120,9	120,2	121,1	121,3	121,5	107,8	107,0	107,9	108,1	108,2
	2003	122,9	122,2	122,6	123,3	124,1	108,5	108,1	108,3	108,8	108,9
W. Brytania United Kingdom	2001	119,2	118,5	119,0	119,3	119,9	108,9	107,5	107,2	109,5	111,3
	2002	121,1	120,2	120,6	121,6	122,1	111,6	112,8	110,5	111,2	111,8
	2003	123,8	122,5	123,2	124,2	125,4	113,6	112,9	113	113,2	115,4
Włochy Italy	2001	111,9	111,9	111,9	111,9	111,8	108,6	107,3	108,5	108,9	109,8
	2002	112,3	111,8	112,1	112,4	112,8	110,7	110,0	110,6	110,9	111,3
	2003	112,6	112,5	112,4	112,9	112,9	113,2	112,4	113,0	113,6	113,6

cd.

cont.

Kraje Countries	Lata Years	Spożycie prywatne Private final consumption expenditure					Nakłady brutto na środki trwałe Gross fixed capital formation				
		kwartaly - quarters									
		I-IV	I	II	III	IV	I-IV	I	II	III	IV
		1995=100									
Australia	2001	124,8	123,6	124,2	124,9	126,0	135,5	130,1	132,2	136,0	141,9
Australia	2002	130,0	127,9	129,6	130,7	131,5	156,0	144,1	155,0	157,8	166,3
	2003	135,7	132,6	134,1	136,6	138,8	170,8	165,2	168,5	171,6	179,0
Austria	2001	115,7	115,7	115,3	115,3	116,2	114,8	116,5	115,0	112,7	115,6
Austria	2002	116,6	116,1	115,6	116,4	117,9	111,6	113,1	113,4	111,0	109,7
	2003	118,1	117,9	118,4	118,1	117,9	116,4	116,0	116,3	117,4	117,0
Belgia	2001	113,4	114,0	113,3	113,4	113,3	122,0	123,8	121,5	123,4	118,2
Belgium	2002	113,9	113,0	113,7	114,5	114,5	118,9	122,3	118,2	117,7	118,3
	2003	115,8	115,2	115,7	116,2	116,2	120,3	121,2	122,8	119,0	118,5
Dania	2001	107,5	108,0	108,2	107,3	106,7	144,6	136,5	147,2	144,6	150,0
Denmark	2002	108,2	108,3	108,2	107,5	108,8	151,1	152,3	151,6	150,5	150,0
	2003	109,4	108,5	108,7	109,2	111,2	150,5	148,4	146,3	152,9	154,5
Finlandia	2001	121,6	120,6	121,0	121,9	122,7	145,9	150,4	146,1	144,8	142,3
Finland	2002	123,5	121,4	123,2	123,8	125,4	141,4	141,0	143,5	141,3	139,8
	2003	127,8	126,3	127,6	128,5	129,0	138,2	138,4	136,8	138,8	138,8
Francja	2001	115,1	114,2	114,7	115,7	115,9	128,3	129,3	128,5	128,7	127,2
France	2002	117,2	116,3	117,0	117,6	118,0	125,8	126,8	126,4	125,8	125,2
	2003	119,1	118,9	118,7	119,4	119,8	126,1	125,4	126,1	126,1	127,1
Grecja	2001	117,0	114,8	116,2	118,2	118,9
Greece	2002	120,3	119,6	118,5	121,6	121,6
	2003	125,2	124,4	123,3	125,8	127,5
Hiszpania	2001	123,1	122,5	123,0	123,2	123,7	140,0	139,0	140,7	140,3	139,8
Spain	2002	126,3	124,9	126,4	126,3	127,8	141,4	140,0	139,4	142,4	143,8
	2003	130,1	128,6	130,0	130,2	131,6	145,7	144,5	144,2	146,6	147,5
Irlandia	2001	152,6	195,2
Ireland	2002	155,7	198,2
	2003	159,5	188,8

TABL.7. PRODUKT KRAJOWY BRUTTO I JEGO WYKORZYSTANIE (dok.)

Wskaźniki wyrównane sezonowo

GROSS DOMESTIC PRODUCT BY EXPENDITURE (cont.)
Seasonally adjusted

Kraje Countries	Lata Years	Spożycie Private final consumption expenditure prywatne					Nakłady brutto na środki trwałe Gross fixed capital formation				
		kwartaly - quarters									
		I-IV	I	II	III	IV	I-IV	I	II	III	IV
		1995=100									
Japonia Japan	2001	106,3	106,2	106,4	106,3	106,4	104,0	107,5	104,8	104,0	99,7
	2002	107,2	106,5	106,9	108,3	107,1	97,7	98,2	97,2	97,3	98,1
	2003	108,4	107,6	107,9	108,5	109,4	100,8	98,8	100,8	100,1	103,9
Kanada Canada	2001	122,2	121,6	121,9	122,1	123,2	145,4	143,0	144,8	148,7	145,1
	2002	126,3	124,8	126,1	126,5	127,9	147,3	146,3	146,8	147,9	148,0
	2003	130,5	128,9	130,0	131,5	131,6	154,5	150,8	151,7	156,7	158,5
Luksemburg Luxembourg	2001	130,1	159,1
	2002	133,7	156,9
	2003	135,3	150,6
Meksyk Mexico	2001	132,7	133,3	132,6	131,9	132,9	175,8	182,5	176,1	173,1	171,7
	2002	134,4	132,9	135,2	134,5	135,1	174,0	175,1	176,0	172,5	172,5
	2003	138,4	136,2	137,8	140,2	139,4	173,3	171,3	173,9	174,0	173,8
Niderlandy Netherlands	2001	123,5	122,4	123,5	124,0	124,2	129,0	128,1	130,0	130,0	127,6
	2002	124,5	124,1	124,4	125,0	124,7	123,2	128,9	123,8	121,0	118,9
	2003	123,0	124,2	123,3	122,5	122,1	119,3	120,2	119,6	118,5	118,7
Niemcy Germany	2001	110,9	110,7	111,2	111,5	110,7	105,2	108,0	106,2	104,6	102,9
	2002	109,8	109,6	109,9	110,1	110,0	98,2	101,1	97,8	97,9	97,6
	2003	109,7	110,4	109,9	109,6	109,1	95,4	96,2	95,5	95,0	96,5
Norwegia Norway	2001	123,3	122,5	122,9	123,6	124,0	130,2	134,7	128,7	127,2	130,5
	2002	127,7	126,5	127,2	127,6	129,6	125,8	120,9	133,5	121,4	127,4
	2003	132,5	130,2	131,6	133,0	134,6	122,7	126,7	121,3	123,1	119,7
Nowa Zelandia New Zealand	2001	119,1	117,3	118,4	118,8	120,7	115,2	104,3	117,7	112,6	123,5
	2002	124,1	122,0	123,1	123,6	126,4	125,6	117,6	122,2	128,5	130,8
	2003	130,5	127,4	128,9	131,8	132,9	142,8	134,7	140,1	145,0	147,5
Polska ^{a)} Poland ^{a)}	2001	134,1	136,8	130,5	131,9	137,8	166,4	180,8	168,3	168,8	157,3
	2002	138,6	141,7	134,4	136,1	142,7	156,8	159,3	156,5	160,4	153,0
	2003	143,1	143,6	139,4	140,7	148,3	155,3	153,6	153,7	160,9	153,2
Portugalia Portugal	2001	122,3	121,6	122,8	122,7	122,2	149,1	143,7	149,3	151,2	152,4
	2002	123,0	123,5	123,3	123,4	121,7	141,4	146,7	145,5	139,2	134,3
	2003	122,0	121,5	121,5	122,5	122,6	127,8	128,3	127,6	129,4	126,1
Republika Czeska Czech Republic	2001	117,5	115,6	116,9	118,0	119,4	116,4	114,7	116,4	116,5	118,0
	2002	122,2	120,1	121,5	122,4	124,5	117,1	116,9	116,9	117,0	117,7
	2003	128,8	126,4	128,0	130,0	130,9	121,4	119,3	120,7	122,2	123,4
Republika Korei Korea, Republic of	2001	121,1	117,0	120,2	122,1	124,8	99,0	96,1	97,1	100,9	100,7
	2002	130,6	128,9	130,6	131,4	131,4	105,6	103,5	104,5	104,6	108,7
	2003	128,8	129,5	128,4	128,8	128,2	109,4	108,7	108,7	107,9	111,3
Stany Zjednoczone United States	2001	127,1	125,8	126,5	127,1	129,0	142,9	146,5	144,6	141,4	139,0
	2002	131,4	130,3	131,1	131,8	132,5	139,6	138,9	139,4	139,8	140,3
	2003	135,6	133,3	134,4	136,7	137,8	145,1	140,2	142,5	147,5	150,1
Szwajcaria Switzerland	2001	112,3	111,9	112,3	112,5	112,5	109,3	114,1	111,7	107,8	104,9
	2002	113,1	113,2	112,9	113,2	113,0	104,0	103,6	104,9	105,0	102,7
	2003	114,1	113,2	113,9	114,1	114,9	104,1	102,8	102,6	103,7	104,9
Szwecja Sweden	2001	117,5	117,7	117,4	117,4	117,5	127,0	128,8	126,5	126,4	126,1
	2002	119,1	118,2	118,8	119,3	120,2	123,2	123,0	124,9	123,2	121,6
	2003	121,5	120,6	121,1	122,0	122,3	120,7	123,0	120,5	119,8	119,7
W. Brytania United Kingdom	2001	125,7	124,0	124,4	126,3	128,0	138,7	138,6	139,8	139,5	137,2
	2002	129,9	128,2	129,6	130,3	131,6	141,3	136,8	141,6	142,2	144,5
	2003	133,2	131,6	132,6	133,8	134,9	145,3	141,6	143,5	146,3	149,8
Włochy Italy	2001	114,6	114,9	114,9	114,3	114,5	125,9	127,0	125,9	125,4	125,0
	2002	115,1	114,2	115,0	115,4	116,1	127,3	124,5	124,3	127,7	133,1
	2003	116,6	116,4	116,5	116,9	116,5	124,7	126,6	125,3	124,2	122,8

a) Wskaźniki nie wyrównane sezonowo.

a) Not seasonally adjusted.

Źródło - Source: [6], [22].

TAB.8. SKONSOLIDOWANY BUDŻET CENTRALNY
CONSOLIDATED CENTRAL GOVERNMENT BUDGET

Lata Years	Dochody i dotacje <i>Revenu and grants received</i>					Wydatki ^{a)} <i>Expenditure^{a)}</i>					Nadwyżka lub deficyt (-) <i>Surplus or deficyt (-)</i>				
	kwartaly - quarters														
	I-IV	I	II	III	IV	I-IV	I	II	III	IV	I-IV	I	II	III	IV
	w mld waluty krajowej lub euro – <i>in mrd of national currency or euro</i>														
Argentyna – peso <i>Argentina - peso</i>															
2001	39,3	10,1	11,1	10,3	7,7	48,0	13,2	13,3	11,1	10,4	-8,7	-3,0	-2,2	-0,8	-2,7
2002	42,3	8,0	10,3	11,5	12,6	45,8	9,4	10,7	13,1	12,6	-3,5	-1,4	-0,4	-1,6	-0,0
2003		12,5	15,1	14,5			12,9	13,8	14,6			-0,4	1,3	-0,1	
Australia ^{b)} – dolar <i>Australia ^{b)} - schilling</i>															
2000	.	40,5	.	33,6	39,5	.	37,8	.	40,6	39,4	.	2,6	.	-7,0	0,1
2001	.	40,8	.	37,0	39,2	.	38,6	.	43,7	45,3	.	2,1	.	-6,7	-6,1
2002		39,3	55,1	39,1			46,3	35,4	44,5			-7,0	19,7	-5,4	
Belgia ^{c)} – euro <i>Belgium ^{c)} - euro</i>															
2001	.	7,8	12,9	9,6	12,0	.	14,2	10,6	10,3	9,0	.	-6,4	2,4	-0,6	2,9
2002		8,7	12,8	10,1	13,5		15,1	10,4	11,8	8,6		-6,4	2,5	-1,7	4,9
2003		47,8	12,5				16,1	10,6				31,7	1,9		
Białoruś ^{d)} – rubel <i>Belarus ^{d)} - rouble</i>															
2000	2646,1	240,4	346,9	464,1	595,7	2638,8	277,0	353,2	450,5	642,5	7,3	-36,6	-6,3	13,6	-46,8
2001	4938,2	.	.	778,5	865,1	5173,9	.	.	862,4	1018,4	-235,7	.	.	-83,9	-153,4
2002		810,1	1059,7	1084,0	1533,2		829,3	1144,2	1104,4	1387,4		-19,2	-84,6	-20,3	145,7
Brazylia ^{c)} – real <i>Brazil ^{c)} - real</i>															
2001	.	60,5	67,1	67,2	77,3	.	61,0	72,5	69,4	80,9	.	-0,5	-5,4	-2,2	-3,5
2002	.	75,4	86,8	97,3	109,9	.	74,7	77,1	80,7	105,5	.	0,7	9,7	16,6	4,4
2003		85,1	91,0				79,9	94,9				5,2	-3,9		
Bulgaria – lew <i>Bulgaria - lew</i>															
2001	10,3	2,7	2,8	2,3	2,6	9,7	2,3	2,2	2,5	2,7	0,6	0,4	0,6	-0,3	-0,1
2002	10,6	2,3	2,8	2,7	2,8	10,6	2,4	2,4	2,3	3,5	0,0	0,0	0,4	0,3	-0,7
2003		2,7					2,6					0,1			
Chiny – juan <i>China - yuan</i>															
2001	1476,0	374,9	425,3	405,4	461,5	1914,3	290,0	427,4	448,9	748,1	-438,3	84,9	-2,1	-43,5	-286,5
2002	1917,3	387,3	483,5	484,4	562,2	2227,1	357,6	482,9	525,5	861,1	-309,8	29,6	0,6	-41,0	-299,0
2003		525,4	580,2				394,1	582,6				131,3	-2,4		
Cypr – funt <i>Cyprus - pound</i>															
1999	1,6	0,3	0,4	0,4	0,5	1,8	0,3	0,4	0,4	0,6	-0,2	-0,0	-0,0	-0,1	-0,1
2000	1,9	0,4	0,5	0,5	0,6	2,0	0,4	0,5	0,5	0,7	-0,1	-0,0	-0,0	-0,1	-0,1
2001		0,4	0,5				0,4	0,5				-0,0	-0,0		
Finlandia – euro <i>Finland - euro</i>															
2001	37,3	.	.	8,5	9,0	37,6	.	.	9,0	9,2	-0,3	.	.	-0,4	-0,2
2002	37,3	10,4	9,6	8,6	8,7	34,9	10,1	8,4	9,2	7,2	2,4	0,3	1,2	-0,6	1,5
2003		9,2	9,9				10,6	8,6				-1,4	1,3		
Francja – euro <i>France - euro</i>															
2001	.	.	88,5	71,0	72,1	.	.	87,1	81,8	79,0	.	.	1,4	-10,8	-6,9
2002	.	.	86,1	60,5	77,4	.	.	-8,6	-72,8	-111,1	.	.	94,7	133,2	188,4
2003			82,6					-90,1					172,7		

a) Łącznie z zaciągniętymi pożyczkami i spłatami pożyczek. b) Dane roczne dotyczą roku finansowego, który kończy się 30 czerwca.
c) Nieskonsolidowane operacje finansowe Skarbu Państwa. d) Dane kwartalne obejmują wyłącznie budżet państwa.

a) Including lending and repayments. b) Annual data covers financial year ending June 30. c) Non – consolidate financial operation of the State Treasury. d) Quartely data include state budget only.

TAB.8. SKONSOLIDOWANY BUDŻET CENTRALNY (cd.)

CONSOLIDATED CENTRAL GOVERNMENT BUDŻET (cont.)

Lata Years	Dochody i dotacje <i>Revenue and grants received</i>					Wydatki ^{a)} <i>Expenditure ^{a)}</i>					Nadwyżka lub deficyt (-) <i>Surplus or deficit (-)</i>				
	kwartały - <i>quarters</i>														
	I-IV	I	II	III	IV	I-IV	I	II	III	IV	I-IV	I	II	III	IV
	w mld waluty krajowej lub euro - <i>in mrd of national currency or euro</i>														
Hiszpania – euro <i>Spain - euro</i>															
2001	125,2	31,0	26,3	28,8	39,1	130,5	37,7	29,4	32,1	31,2	-5,3	-6,7	-3,2	-3,3	7,9
2002	105,2	27,9	19,8	27,7	29,8	118,3	30,4	26,3	26,5	35,0	-13,1	-2,5	-6,6	1,1	-5,2
2003		27,6	21,6				24,6	28,6				3,0	-7,0		
Irlandia – euro <i>Ireland - euro</i>															
2000	29,9	7,7	8,1	6,7	7,4	26,7	6,4	5,7	6,7	8,0	3,2	1,3	2,4	0,0	-0,6
2001	30,2	.	.	.	8,0	29,6	.	.	.	10,3	0,6	.	.	.	-2,3
2002	32,6	7,5	7,8	7,8	9,5	32,5	6,9	7,9	7,7	10,0	0,1	0,6	-0,1	0,1	-0,5
Litwa – lit <i>Lithuania - litas</i>															
2001	12,0	2,9	2,9	3,0	3,2	12,2	2,9	2,9	2,9	3,5	-0,2	0,1	0,1	0,1	-0,3
2002	14,2	3,3	3,7	3,5	3,7	14,8	3,4	3,5	3,5	4,4	-0,6	-0,1	0,2	0,0	-0,6
2003		3,4	4,1				3,5	4,3				-0,1	-0,2		
Łotwa – lat <i>Latvia - lat</i>															
2001	1,4	0,3	0,4	0,3	0,4	1,5	0,3	0,4	0,4	0,4	-0,1	-0,0	-0,1	-0,1	-0,0
2002	1,5	0,4	0,4	0,4	0,4	1,6	0,4	0,4	0,4	0,5	-0,1	-0,0	0,0	-0,0	-0,1
2003		0,4	0,4				0,4	0,5				0,0	-0,1		
Meksyk – nowe peso <i>Mexico – nuevo peso</i>															
2001	860,0	226,0	197,8	224,6	211,6	902,4	209,2	204,5	236,0	252,6	-42,4	16,7	-6,7	-11,4	-41,1
2002	875,7	195,8	216,8	224,1	239,0	987,3	216,1	212,5	249,5	309,2	-111,6	-20,4	4,4	-25,5	-70,1
2003		279,2	269,0	248,4			259,0	247,7	288,4			20,2	21,4	-40,0	
Niderlandy – euro <i>Netherlands - euro</i>															
2001	115,1	26,5	28,4	28,9	31,4	118,6	31,0	27,1	25,8	34,7	-3,5	-4,6	1,3	3,1	-3,3
2002	120,3	26,0	32,4	28,6	33,3	127,2	32,5	30,5	31,6	32,7	-6,9	-6,4	1,9	-3,0	0,7
2003		28,2	29,8	29,4			33,4	33,6	32,0			-5,2	-3,9	-2,5	
Niemcy ^{b)} – euro <i>Germany ^{b)} - euro</i>															
2001	.	102,6	87,8	80,0	87,1	.	86,4	78,9	88,2	88,7	.	16,2	8,9	-8,1	-1,6
2002		83,7	85,5	81,8	89,6		107,7	81,3	90,3	90,1		-24,0	4,2	-8,5	-0,5
2003		76,4	76,3	73,6	91,8		95,9	81,2	89,8	87,3		-19,5	-4,9	-16,2	4,5
Polska – złoty <i>Poland - złoty</i>															
2001	214,8	51,5	55,5	51,6	56,2	244,9	64,3	58,9	57,2	64,5	-30,1	-12,8	-3,4	-5,6	-8,3
2002	215,4	50,2	51,9	56,3	57,0	252,0	63,7	63,1	60,1	65,1	-36,6	-13,5	-11,2	-3,8	-8,1
2003	227,9	51,8	57,9	55,2	63,0	264,1	65,6	65,5	63,6	69,4	-36,0	-13,7	-7,6	-8,3	-6,4
Republika Czeska – korona <i>Czech Republic - koruna</i>															
2001	623,2	139,8	151,1	161,8	170,5	691,1	137,3	183,4	154,8	215,6	-67,9	2,5	-32,3	7,0	-45,1
2002	683,4	147,8	181,7	172,4	181,5	729,0	163,5	166,8	192,9	205,8	-45,6	-15,7	14,9	-20,5	-24,3
2003		157,7	176,5				189,5	198,1				-31,8	-21,6		
Republika Korei – won <i>Korea, Republic of - won</i>															
1998	.	22862	21770	24891	24755	.	18434	24316	29487	35257	.	4428	-2546	-4596	-10502
1999	.	31792	25828	23044	16588	.	32047	31475	22872	26370	.	-255	-5647	172	-9782
2000		26534	31025	27291			24705	27292	31226			1829	3733	-3935	

a) Łącznie z zaciągniętymi pożyczkami i spłatami pożyczek. b) Nieskonsolidowane operacje finansowe Skarbu Państwa.

a) Including lending and repayments. c) Non – consolidate financial operation of the State Treasury.

TABL.8. SKONSOLIDOWANY BUDŻET CENTRALNY (dok.)

CONSOLIDATED CENTRAL GOVERNMENT BUDŻET (cont.)

Lata Years	Dochody i dotacje <i>Revenu and grants received</i>					Wydatki ^{a)} <i>Expenditure ^{a)}</i>					Nadwyżka lub deficyt (-) <i>Surplus or deficyt (-)</i>				
	kwartały - quarters														
	I-IV	I	II	III	IV	I-IV	I	II	III	IV	I-IV	I	II	III	IV
	w mld waluty krajowej lub euro - <i>in mrd of national currency or euro</i>														
Rep. Pd. Afryki – rand <i>South Africa - rand</i>															
2001	246,0	64,5	53,1	60,7	67,5	255,9	67,7	63,1	67,2	58,0	-10,0	-3,1	-10,0	-6,4	9,6
2002	279,9	70,6	66,6	67,6	75,1	286,0	72,7	69,6	81,8	61,9	-6,0	-2,1	-3,0	-14,2	13,3
2003		76,8	68,9	72,6			83,1	73,6	91,4			-6,2	-4,7	-18,7	
Rosja – rubel <i>Russian Federation - rouble</i>															
2001	1598,5	322,3	393,0	404,1	479,1	1323,2	270,1	309,5	350,4	393,1	275,3	52,2	83,5	53,7	86,0
2002	2219,3	474,2	524,7	591,7	628,7	2040,0	361,6	461,9	502,2	714,4	179,2	112,5	62,9	89,5	-85,7
2003		570,0	653,9				432,7	708,4				137,3	-54,5		
Rumunia ^{b)} - lej <i>Romania ^{b)} - leu</i>															
2001	301381	65699	78141	64687	92854	334169	76856	88715	72613	95986	-32789	-11157	-10574	-7927	-3131
2002	374192	78667	88108	99591	107825	413159	87519	98297	105252	122091	-38967	-8851	-10189	-5661	-14265
2003	443088	96072	111812	125467	109737	516762	104700	120609	79015	212438	-73675	-8628	-8797	46452	102702
Słowacja ^{b)} – korona <i>Slovakia ^{b)} - koruna</i>															
2001	205,3	50,0	53,8	47,9	53,6	249,7	55,6	61,7	57,3	75,1	-44,4	-5,6	-7,9	-9,4	-21,5
2002	220,4	47,9	54,9	58,1	59,5	272,0	63,1	64,4	65,6	78,9	-51,6	-15,2	-9,5	-7,5	-19,4
2003	233,1	46,4	54,5	62,5	69,7	289,0	64,2	64,4	72,5	87,9	-56,0	-17,8	-9,8	-10,1	-18,3
Słowenia – tolar <i>Slovenia - tolar</i>															
2001	1782,4	346,4	427,4	420,5	588,1	1832,1	399,7	489,1	439,1	502,3	-49,7	-53,3	-61,7	-20,5	85,8
2002	1875,6	350,6	483,6	487,5	553,9	1921,9	480,4	532,3	365,9	543,3	-46,3	-129,8	-48,8	121,6	10,6
2003		501,9	545,6				534,5	572,5				-32,7	-26,9		
Stany Zjednoczone – dolar <i>United States - dollar</i>															
2001	1995,3	459,8	660,3	408,9	466,3	1902,8	482,2	466,5	450,7	503,4	92,4	-22,5	193,7	-41,8	-37,1
2002	1814,4	412,6	522,6	451,8	427,4	2044,9	509,2	506,9	493,2	535,6	-230,5	-96,6	15,6	-41,4	-108,2
2003	1795,7	397,8	527,7	429,5	440,8	2190,4	542,7	544,3	534,0	569,4	-394,8	-144,9	-16,6	-104,6	-128,7
Szwajcaria – frank <i>Switzerland - franc</i>															
2001	43,0	9,0	16,1	7,8	10,1	41,6	8,1	10,6	9,2	13,8	1,4	1,0	5,4	-1,4	-3,6
2002	35,5	7,8	12,4	6,5	8,9	39,5	9,8	10,9	2,0	16,8	-4,0	-2,1	1,5	4,5	-7,9
2003		10,6	16,5	7,9			9,8	11,5	9,3			0,9	4,9	-1,4	
Szwecja – korona <i>Sweden - krona</i>															
1999	725,1	200,2	201,7	157,9	165,3	661,1	179,6	193,5	137,1	151,0	64,0	20,6	8,3	20,8	14,4
2000	800,0	203,9	258,5	165,6	172,1	674,2	168,3	194,8	144,0	167,1	125,8	35,6	63,7	21,6	4,9
2001		212,2	219,3	158,9			178,5	188,7	130,0			33,7	30,5	28,8	
Węgry – forint <i>Hungary - forint</i>															
2000	5228,1	1216,9	1235,4	1280,1	1495,7	5677,4	1370,3	1296,0	1310,2	1700,9	-449,3	-153,4	-60,6	-30,1	-205,2
2001	5831,5	1370,3	1346,0	1381,2	1734,0	6276,3	1428,7	1433,5	1470,5	1943,6	-444,8	-58,4	-87,5	-89,3	-209,6
2002		1485,6	1467,0	1496,2			1728,3	1725,4	1751,4			-242,7	-258,4	-255,2	
Włochy – euro <i>Italy - euro</i>															
2000	350,6	73,1	70,0	88,5	119,0	365,3	83,4	79,3	96,2	106,5	-14,6	-10,3	-9,3	-7,7	12,6
2001	351,7	73,6	68,6	97,7	111,8	392,5	89,0	81,3	102,4	119,7	-40,8	-15,4	-12,7	-4,8	-7,9
2002		63,9	75,1				87,3					-23,4			

a) Z uwzględnieniem pożyczek udzielonych oraz spłat pożyczek. b) Wyłącznie budżet państwa.

a) Including lending and repayments. b) State budget only.

Źródło – Source: [9], [11], [22].

TAB.9. RACHUNEK BIEŻĄCY BILANSU PŁATNICZEGO
CURRENT ACCOUNT BALANCE OF PAYMENTS

Lata Years	Ogółem - <i>Total</i>					W tym saldo – <i>Of which balance</i>									
						towarów - <i>goods</i>					usług - <i>services</i>				
	kwartały - <i>quarters</i>														
	I-IV	I	II	III	IV	I-IV	I	II	III	IV	I-IV	I	II	III	IV
	w mln dolarów USA – <i>in mln USD</i>														
Argentyna															
Argentina															
2001	-3982	7385	.	.	2325	2518	-3900	.	.	-896	-498
2002	9559	1393	2860	2834	2472	17236	3761	4765	4600	4111	-1611	-594	-405	-360	-252
2003		2077	2888	1460			4181	4938	3976			-402	-341	-461	
Australia															
Australia															
2001	-8712	1786	-250
2002	-17264	-2200	-4100	-5180	-5783	-5431	-191	-731	-1678	-2830	-229	666	-445	-295	-145
2003		-5263	-7908				-2529	-3784				707	-533		
Austria															
Austria															
2001	-3636	.	.	.	-652	-1269	.	.	-76	104	1915	.	.	.	214
2002	575	1564	-314	-1390	715	3572	522	980	688	1382	700	1985	-252	-1083	49
2003		1323	-983	-2283			-50	738	53			2503	-582	-793	
Białoruś															
Belarus															
2001	-435	.	.	-113	-330	-807	.	.	-167	-453	261	.	.	5	95
2002	-378	44	76	-170	-327	-914	-127	-51	-262	-474	392	129	85	41	137
2003		-27	-77	-188			-164	-239	-297			133	111	84	
Brazylia															
Brazil															
2001	-23215	.	.	-4093	-5781	2650	.	.	1332	1386	-7759	.	.	-1971	-1741
2002	-7696	-3267	-5157	993	-265	13143	1028	1569	5278	5268	-5038	-1112	-1567	-1241	-1119
2003		82					3763					-799			
Bulgaria															
Bulgaria															
2001	-842	-237	-169	-36	-415	-1580	-224	-452	-389	-515	544	30	143	400	-33
2002	-679	-238	-146	328	-623	-1594	-252	-413	-221	-709	594	-4	154	500	55
2003		-412	-570				-310	-718				-60	152		
Dania															
Denmark															
2001	4920	.	.	.	316	7451	.	.	.	1901	2882	.	.	.	699
2002	4991	1048	1346	1648	950	8308	1683	1961	2164	2499	2066	175	320	790	781
2003		1668					2669					312			
Estonia															
Estonia															
2001	-339	.	.	-75	-150	-789	.	.	-215	-225	580	.	.	177	131
2002	-800	-193	-161	-172	-274	-1104	-219	-284	-301	-300	490	80	167	155	89
2003		-341	-278	-279			-385	-371	-421			123	211	237	

TAB.9. RACHUNEK BIEŻĄCY BILANSU PŁATNICZEGO (cd.)

CURRENT ACCOUNT BALANCE OF PAYMENTS (cont.)

Lata Years	Ogółem - <i>Total</i>					W tym saldo – <i>Of which balance</i>									
						towarów - <i>goods</i>					usług - <i>services</i>				
	kwartały - <i>quarters</i>														
	I-IV	I	II	III	IV	I-IV	I	II	III	IV	I-IV	I	II	III	IV
	w mln dolarów - <i>in mln USD</i>														

Finlandia*Finland*

2001	8704	.	.	2117	3585	12659	3145	3102	2696	3715	-2273	-603	-619	-458	-591
2002	10205	1941	1142	2688	4435	13143	2595	3303	3111	4134	-1748	-391	-498	-370	-490
2003		1645	1158	2608			2620	3925	3172			-590	-566	-305	

Francja ^{a)}*France ^{a)}*

2001	23,12	.	.	7,32	5,90	2,84	.	.	0,94	2,95	17,81	.	.	4,91	3,84
2002	25,74	8,08	4,48	5,95	7,23	8,99	0,71	2,55	2,57	3,15	17,79	3,00	5,01	5,84	3,94
2003		7,94	-0,84	3,06			-0,51	1,26	1,63			3,83	4,15	3,89	

Grecja*Greece*

2001	-9400	-2629	-2128	-1252	-3392	-19087	-5167	-4614	-4437	-4869	7867	1457	1939	2911	1560
2002	-10405	-2174	-2829	-1077	-4325	-21452	-4872	-5121	-5376	-6083	9546	1353	2402	4192	1599
2003		-3779	-3093	484			-6116	-6362	-6054			1099	3343	6362	

Hiszpania*Spain*

2001	-16404	.	.	-3327	-4786	-32539	.	.	-8787	-7417	24213	.	.	8316	5670
2002	-15942	-2137	-3561	-2905	-7337	-33098	-5443	-7420	-8926	-11309	24870	3794	6239	8875	5962
2003		-5784	-4630	-6084			-8457	-9481	-12601			4420	8626	10456	

Indie*India*

2000	-2640	-14632	2521
2001	1761	.	.	.	2188	-12833	.	.	.	-2310	4633	.	.	.	1725
2002	4656	659	1828	1152	1017	-12416	-2774	-2642	-4319	-2682	6168	901	1529	2636	1102

Irlandia*Ireland*

2001	-690	.	.	110	-312	27263	.	.	7196	6760	-11874	.	.	-2774	-3051
2002	-925	37	-434	-306	-221	34898	8334	8425	9552	8587	-12115	-3075	-2938	-3255	-2846
2003		-1118	-441	-360			8085	9315	9370			-3153	-3512	-3328	

Japonia ^{a)}*Japan ^{a)}*

2000	119,66	32,76	31,77	32,44	22,69	116,72	29,97	31,45	31,43	23,86	-47,62	-10,87	-12,18	-12,22	-12,36
2001	87,80	25,67	17,83	22,17	22,13	70,21	18,57	16,42	18,35	16,87	-43,73	-10,33	-12,39	-11,82	-9,18
2002	112,45	32,40	28,16	28,39	23,50	93,83	20,06	24,35	24,25	25,17	-42,23	-7,85	-10,38	-11,63	-12,36

Kanada*Canada*

2001	17422	.	.	4010	2040	45864	.	.	9538	9326	-5424	.	.	439	-1808
2002	14909	2735	3619	5092	3462	36838	10152	8527	9023	9136	-5286	-2484	-1551	508	-1759
2003		3335	2360	6697			11523	8417	10727			-2950	-2150	-242	

a) W miliardach.

a) In milliards

TABL.9. RACHUNEK BIEŻĄCY BILANSU PŁATNICZEGO (cd.)

CURRENT ACCOUNT BALANCE OF PAYMENTS (cont.)

Lata Years	Ogółem - <i>Total</i>					W tym saldo – <i>Of which balance</i>									
						towarów - <i>goods</i>					usług - <i>services</i>				
	kwartały - <i>quarters</i>														
	I-IV	I	II	III	IV	I-IV	I	II	III	IV	I-IV	I	II	III	IV
	w mln dolarów USA – <i>in mln USD</i>														
Litwa <i>Lithuania</i>															
2001	-574	-137	-121	-2	-314	-1108	-232	-226	-194	-457	457	105	109	150	94
2002	-721	-129	-197	-51	-344	-1315	-254	-310	-269	-482	549	115	139	170	125
2003		-139	-351	-265			-90	-496	-359			78	191	140	
Luksemburg <i>Luxembourg</i>															
2001	1674	879	209	194	392	-2399	-335	-625	-664	-754	6237	1832	1577	1231	1598
2002	1636	978	735	59	-137	-2073	-120	-394	-692	-868	6775	1882	1671	1496	1726
2003		997	622				-493	-471				2156	2039		
Łotwa <i>Latvia</i>															
2001	-732	-75	-117	-193	-347	-1351	-230	-259	-327	-535	496	135	132	120	111
2002	-647	-56	-171	-182	-238	-1444	-266	-344	-364	-470	544	149	152	117	126
2003		-122	-262	-266			-385	-469	-555			163	151	151	
Malta <i>Malta</i>															
2001	-165	.	.	19	-101	-566	.	.	-134	-150	368	.	.	152	56
2002	-84	-43	27	44	-111	-425	-83	-87	-126	-123	359	41	71	160	87
2003		-111	-73	35			-158	-200	-176			31	133	167	
Meksy <i>Mexico</i>															
2000	-18186	-8003	-3604
2001	-18091	.	.	-3456	-6209	-9954	.	.	-1787	-4199	-4493	.	.	-1383	-1131
2002	-14020	-3396	-2766	-3136	-4722	-7916	-1626	-1427	-1491	-3373	-4920	-601	-1520	-1286	-1514
Niderlandy <i>Netherlands</i>															
2001	7830	.	.	.	2325	20840	.	.	.	5641	-2506	.	.	.	-948
2002	10116	4718	-946	2812	3532	19944	4550	4067	5094	6233	-1179	-225	-47	-976	70
2003		1193	4427	1920			6788	5909	6854			163	28	-950	
Niemcy ^{a)} <i>Germany ^{a)}</i>															
2001	1,01	.	.	-2,39	7,39	89,20	.	.	23,25	24,07	-54,42	.	.	-16,91	-9,19
2002	46,59	9,04	8,98	9,83	18,74	122,18	28,82	28,28	33,31	31,77	-44,49	-11,79	-10,18	-14,49	-8,04
2003		10,39	9,80				32,49	34,22				-11,73	-12,65		
Norwegia <i>Norway</i>															
2001	26530	6534	6522	6752	5965	26446	7015	6628	6735	6083	2729	952	719	424	634
2002	25148	6170	6350	6178	6450	24371	5667	5904	6273	6527	2697	737	771	305	884
2003		7861	6257	6953			7947	6167	6056			896	913	253	

a) W miliardach.

a) In milliards.

TABL.9. RACHUNEK BIEŻĄCY BILANSU PŁATNICZEGO (cd.)

CURRENT ACCOUNT BALANCE OF PAYMENTS (cont.)

Lata Years	Ogółem - <i>Total</i>					W tym saldo – <i>Of which balance</i>									
						towarów - <i>goods</i>					usług - <i>services</i>				
	kwartały - <i>quarters</i>														
	I-IV	I	II	III	IV	I-IV	I	II	III	IV	I-IV	I	II	III	IV
	w mln dolarów USA – <i>in mln USD</i>														
Nowa Zelandia <i>New Zealand</i>															
2001	-1307	.	.	.	-674	1471	.	.	.	10	133	.	.	.	5
2002	-2269	252	-275	-1311	-935	502	330	652	-184	-296	353	531	-100	-184	106
2003		123	-816	-1697			216	233	-417			828	-88	-302	
Polska <i>Poland</i>															
2001	-7166	-2230	-2210	-973	-1753	-11675	-3147	-2776	-2735	-3017	-976	-350	-197	-186	-243
2002	-6700	-2336	-1632	-909	-1813	-10352	-2619	-2236	-2398	-3090	-1005	-303	-212	-322	-167
2003	-4018	-1557	-1114	-336	-1011	-9669	-2373	-2294	-2345	-2657	-1269	-509	-281	-269	-210
Portugalia <i>Portugal</i>															
2001	-10403	.	.	.	-2408	-13301	-3262	-3380	-3209	-3450	2497	196	496	1117	687
2002	-8813	-2522	-2663	-1612	-2017	-12115	-2767	-2936	-3284	-3128	3122	255	599	1387	880
2003		-2006	-2704	-1158			-2688	-3072	-3272			447	935	1703	
Republika Czeska <i>Czech Republic</i>															
2001	-3273	.	.	-895	-800	-3078	-694	-629	-752	-1002	1525	.	.	503	413
2002	-4485	-781	-938	-1516	-1249	-2240	-254	-398	-599	-990	644	253	289	64	38
2003		-463	-1583	-1649			-144	-485	-656			109	156	101	
Republika Korei <i>Korea, Republic of</i>															
2001	8239	2683	3782	1241	533	13492	3222	5085	2980	2205	-3828	-265	-409	-1287	-1867
2002	6092	1592	1600	929	1971	14180	3119	4370	2826	3865	-7460	-1500	-1598	-2224	-2139
2003		-1721	2524	4167			1226	5697	7156			-2574	-1623	-2662	
Rep. Pd. Afryki <i>South Africa</i>															
2001	-296	257	100	-561	-92	4860	1343	1655	983	879	-670	-37	-253	-260	-120
2002	290	323	24	-198	140	4372	1060	1407	882	1023	-835	-85	-339	-227	-185
2003		-143	-725	-583			1023	954	876			-61	-567	-562	
Rosja <i>Russian Federation</i>															
2001	33795	48121	.	.	12356	8959	-9271
2002	29520	6438	7766	7345	7971	46335	9538	11524	13204	12069	-9886	-2048	-2413	-2950	-2476
2003		11601	8782	8328			15111	13443	15166			-2156	-2305	-3497	
Rumunia <i>Romania</i>															
2001	-2229	-437	-824	33	-1001	-2969	-536	-911	-337	-1185	-121	-52	-44	70	-95
2002	-1525	-246	-637	-44	-598	-2611	-468	-669	-591	-883	9	-7	-38	88	-34
2003		-170					-446					7			

TABL.9. RACHUNEK BIEŻĄCY BILANSU PŁATNICZEGO (dok.)

CURRENT ACCOUNT BALANCE OF PAYMENTS (cont.)

Lata Years	Ogółem - <i>Total</i>					W tym saldo – <i>Of which balance</i>									
						towarów - <i>goods</i>					usług- <i>services</i>				
	kwartały - <i>quarters</i>														
	I-IV	I	II	III	IV	I-IV	I	II	III	IV	I-IV	I	II	III	IV
	w mln dolarów USA – <i>in mln USD</i>														

Słowacja
Slovakia

2001	-1756	-315	-470	-346	-625	-2135	-407	-463	-474	-791	480	89	72	148	171
2002	-1939	-312	-556	-343	-728	-2131	-407	-475	-424	-825	456	108	69	131	148
2003	-277	-98	-103	5	-81	-641	-150	-111	-134	-246	235	16	46	79	94

Słowenia
Slovenia

2001	-31	51	-87	85	-18	-620	-120	-207	-79	-214	502	117	129	109	148
2002	375	65	81	223	7	-243	-79	-35	46	-175	555	122	178	124	131
2003		-25	-32	124			-163	-149	-65			151	189	120	

Stany Zjednoczone ^{a)}
United States ^{a)}

2001	-393,74	.	.	-111,31	-88,88	-424,11	.	.	-113,43	-103,43	66,30	.	.	16,47	15,83
2002	-480,86	-94,94	-121,40	-132,97	-131,55	-479,38	-96,12	-115,94	-133,21	-134,12	61,34	17,50	12,02	15,31	16,52
2003		-126,51	-138,23	-145,46			-126,20	-132,58	-145,89			16,14	9,64	13,89	

Szwecja
Sweden

2001	6696	1269	1121	2189	2118	13832	3268	3560	3182	3821	-1023	-666	-196	-28	-133
2002	10624	3019	3255	2452	1897	15469	3742	4475	3382	3870	-75	-70	148	84	-237
2003		3879					3624					197			

Turcja
Turkey

2001	3390	.	.	.	640	-4543	.	.	.	-641	9130	1631	2351	3455	1693
2002	-1482	-582	-792	1067	-1175	-8312	-905	-2245	-2295	-2867	7883	703	1696	3573	1911
2003		-2232	-1848				-2301	-3225				804	1787		

Ukraina
Ukraine

2001	1402	289	545	412	156	198	168	280	-37	-213	415	51	23	223	118
2002	3174	827	627	754	966	710	243	87	155	225	1147	274	244	247	382
2003		1082	733	674			324	-39	-161			400	412	385	

Węgry
Hungary

2001	-1754	.	.	197	-438	-2237	.	.	-428	-544	1462	.	.	799	244
2002	-2644	-420	-666	-282	-1276	-2119	-401	-227	-498	-993	614	21	243	458	-66
2003		-913	-1747	-1237			-618	-1214	-1018			-198	123	-56	

W. Brytania ^{a)}
United Kingdom ^{a)}

2001	-17,89	-1,24	-7,91	-2,41	-6,33	-48,20	-11,26	-13,63	-12,63	-10,68	16,29	.	.	-0,06	5,06
2002	-14,41	-0,95	-8,02	0,32	-5,13	-53,05	-11,58	-10,70	-14,57	-16,20	21,21	6,42	4,22	3,61	6,97
2003		7,78					-13,69					6,07			

Włochy
Italy

2001	-652	.	.	1471	1856	15540	.	.	4698	6356	-77	.	.	1471	-1368
2002	-6741	-2156	-3564	2857	-3877	16533	1843	4262	6456	3973	-3291	-2618	-183	1271	-1760
2003		-7559	-10475				-1009	-135				-2717	1165		

a) W miliardach.

a) In milliards.

Źródło – Source: [9], [10], [11], [22].

TABL.10. KURSY WALUT ^{a)}

Stan w końcu okresu

CURRENCY EXCHANGE RATES ^{a)}

End of period

Kraje – waluta Countries – national currency	Lata Years	Miesiące - Months											
		I	II	III	IV	V	VI	VII	VIII	IX	X	XI	XII
		wartość dolara USA w walucie krajowej lub euro – USD value in national currency or euro											
Argentyna – peso	2002	1,40	2,10	2,95	2,93	3,55	3,75	3,65	3,58	3,69	3,47	3,59	3,32
Argentina - peso	2003	3,16	3,14	2,93	2,77	2,80	2,75	2,87	2,91	2,87	2,82	2,94	2,91
	2004	2,91											
Australia – dolar	2002	1,97	1,94	1,88	1,86	1,77	1,77	1,83	1,81	1,84	1,81	1,78	1,77
Australia - dollar	2003	1,70	1,65	1,66	1,61	1,53	1,50	1,53	1,56	1,47	1,42	1,39	1,33
	2004	1,31											
Białoruś – rubel	2001	1210,00	1240,00	1293,00	1330,00	1362,00	1380,00	1418,00	1446,00	1477,00	1509,00	1540,00	1580,00
Belarus - rouble	2002	1638,00	1670,00	1707,00	1737,00	1769,00	1800,00	1829,00	1849,00	1865,00	1884,00	1902,00	1920,00
	2003	1950,00	1972,00	1996,00	2021,00	2040,00	2060,00	2073,00	2090,00	2108,00	2129,00	2141,00	
Brazylia – real	2002	2,42	2,35	2,32	2,36	2,52	2,84	3,43	3,02	3,90	3,65	3,64	3,53
Brazil – real	2003	3,53	3,56	3,35	2,89	2,97	2,87	2,97	2,97	2,92	2,86	2,95	2,89
	2004	2,94											
Bułgaria – lew	2002	2,26	2,26	2,24	2,17	2,08	1,96	2,00	1,99	1,98	1,98	1,97	1,89
Bulgaria – lev	2003	1,81	1,81	1,79	1,76	1,65	1,65	1,73	1,79	1,68	1,68	1,63	1,55
	2004	1,58											
Chiny ^{b)} – juan	2002	8,28	8,28	8,28	8,28	8,28	8,28	8,28	8,28	8,28	8,28	8,28	8,28
China ^{b)} – yuan	2003	8,28	8,28	8,28	8,28	8,28	8,28	8,28	8,28	8,28	8,28	8,28	8,28
	2004	8,28											
Cypr – funt	2002	0,67	0,66	0,66	0,65	0,62	0,59	0,59	0,58	0,58	0,58	0,58	0,55
Cyprus – pound	2003	0,54	0,54	0,54	0,53	0,50	0,51	0,52	0,54	0,50	0,50	0,49	0,47
	2004	0,47											
Dania – korona	2002	8,60	8,59	8,50	8,25	7,92	7,45	7,59	7,55	7,53	7,53	7,48	7,08
Denmark – krone	2003	6,88	6,89	6,82	6,67	6,28	6,50	6,57	6,80	6,40	6,40	6,29	5,96
	2004	6,02											
Estonia – korona	2002	18,14	18,07	17,95	17,34	16,69	15,78	15,98	15,88	15,91	15,86	15,75	14,94
Estonia – koron	2003	14,46	14,55	14,39	14,05	13,23	13,69	13,81	14,34	13,41	13,45	13,06	12,41
	2004	12,65											
Indie – rupia	2002	48,58	48,81	48,80	48,97	49,03	48,87	48,68	48,51	48,38	48,41	48,27	48,03
India – rupee	2003	47,80	47,67	47,55	47,35	47,03	46,47	46,14	45,85	45,85	45,32	45,93	45,61
	2004	45,31											
Japonia – jen	2002	132,90	133,90	133,20	128,00	124,40	119,45	119,85	117,95	121,55	122,45	122,30	119,90
Japan – yen	2003	118,95	117,75	120,15	119,60	118,35	119,85	120,10	117,05	111,20	108,76	109,50	107,10
	2004	105,97											
Kanada dolar	2002	1,59	1,60	1,59	1,57	1,53	1,52	1,58	1,56	1,59	1,56	1,57	1,58
Kanada – dolar	2003	1,53	1,49	1,47	1,43	1,37	1,36	1,41	1,39	1,35	1,32	1,30	1,29
	2004	1,33											
Litwa – lit	2002	4,00	4,00	3,96	3,83	3,68	3,51	3,52	3,50	3,53	3,51	3,49	3,31
Lithuania – litas	2003	3,20	3,20	3,23	3,15	2,94	3,02	3,02	3,18	3,01	2,96	2,90	2,76
	2004	2,76											
Łotwa – lat	2002	0,64	0,64	0,64	0,63	0,62	0,61	0,60	0,60	0,61	0,61	0,61	0,59
Latvia – lat	2003	0,58	0,58	0,59	0,58	0,57	0,57	0,57	0,58	0,57	0,56	0,55	0,54
	2004	0,54											
Malta – lira	2002	0,46	0,46	0,46	0,45	0,44	0,42	0,42	0,42	0,42	0,42	0,42	0,40
Malta – lira	2003	0,39	0,39	0,39	0,38	0,36	0,37	0,38	0,39	0,37	0,37	0,36	0,34
	2004	0,34											
Meksyk – nowe peso	2002	9,17	9,08	9,03	9,32	9,61	10,00	9,69	9,90	10,17	10,16	10,15	10,31
Mexico – nuevo peso	2003	10,99	11,03	10,79	10,43	10,41	10,48	10,49	10,93	10,93	11,11	11,35	11,24
	2004	10,91											
Norwegia – korona	2002	9,08	8,91	8,81	8,41	7,97	7,45	7,59	7,51	7,45	7,47	7,34	6,97
Norway - krone	2003	6,91	7,16	7,32	7,04	6,66	7,26	7,21	7,55	7,02	7,07	6,81	6,68
	2004	7,04											

a) Dla większości krajów kurs średni (przeciętna z kursu zakupu i sprzedaży). b) Patrz uwagi ogólne na str. 4.

a) For the majority of countries, average rate (the average of the purchase and sale price). b) See general notes on page 4.

TABL.10. KURSY WALUT ^{a)} (dok.)

Stan w końcu okresu

CURRENCY EXCHANGE RATES ^{a)} (cont.)

End of period

Kraje – waluta Countries – national currency	Lata Years	Miesiące - Months											
		I	II	III	IV	V	VI	VII	VIII	IX	X	XI	XII
		wartość dolara USA w walucie krajowej lub euro - USD value in national currency or euro											
Nowa Zelandia – dolar <i>New Zealand - dollar</i>	2002	2,40	2,39	2,29	2,24	2,11	2,04	2,14	2,13	2,13	2,07	2,02	1,90
	2003	1,83	1,78	1,81	1,79	1,73	1,72	1,72	1,75	1,68	1,64	1,56	1,53
	2004	1,49											
Polska ^{c)} – złoty <i>Poland ^{c)} – złoty</i>	2002	4,16	4,20	4,13	3,98	4,03	4,04	4,17	4,14	4,15	4,03	4,01	3,84
	2003	3,82	3,91	4,05	3,84	3,71	3,90	3,89	3,99	3,98	4,02	3,94	3,74
	2004	3,85	3,93	3,88	4,03								
Republika Czeska – korona <i>Czech Republic – koruna</i>	2002	36,97	36,53	35,35	33,98	32,41	29,35	31,02	30,96	30,73	31,22	31,10	30,14
	2003	29,14	29,49	29,32	28,26	24,49	27,63	28,48	29,69	27,33	27,56	26,76	25,65
	2004	26,89											
Republika Korei – won <i>Korea, Republic of – won</i>	2002	1314,40	1323,80	1325,90	1294,00	1226,30	1201,30	1188,00	1201,90	1227,80	1221,60	1208,80	1186,20
	2003	1170,10	1193,70	1254,60	1215,30	1205,90	1193,10	1179,70	1178,20	1150,10	1183,10	1202,10	1192,60
	2004	1173,70											
Rep. Pd. Afryki – rand <i>South Africa – rand</i>	2002	11,51	11,42	11,39	10,69	9,79	10,25	10,18	10,52	10,54	10,08	9,29	8,64
	2003	8,56	8,14	7,92	7,26	8,11	7,56	7,45	7,33	6,93	6,91	6,41	6,64
	2004	7,00											
Rosja – rubel <i>Russian Federation – rouble</i>	2002	30,69	30,93	31,12	31,20	31,31	31,45	31,44	31,57	31,64	31,74	31,84	31,78
	2003	31,82	31,58	31,38	31,10	30,71	30,35	30,26	30,50	30,61	29,86	29,74	29,45
	2004	28,49											
Rumunia – lej <i>Romania – leu</i>	2002	32184,0	32599,0	32887,0	33445,0	33533,0	33477,0	32888,0	33215,0	33055,0	33524,0	33569,0	33500,0
	2003	33130,0	33121,0	33189,0	33214,0	32156,0	33014,0	32793,0	34140,0	32952,0	33901,0	33523,0	32595,0
	2004	32376,0											
Słowacja – korona <i>Slovakia – koruna</i>	2002	48,89	48,36	47,68	46,50	46,63	44,96	45,28	44,40	42,96	42,30	42,42	40,04
	2003	38,86	38,77	38,63	37,31	35,21	36,51	36,57	38,55	36,06	35,37	34,38	32,98
	2004	32,64											
Słowenia – tolar <i>Slovenia – tolar</i>	2002	257,01	258,15	257,25	248,81	240,94	226,88	230,89	231,04	233,47	232,97	231,27	221,07
	2003	214,87	214,00	216,33	212,08	197,13	204,71	204,98	215,42	206,14	201,30	197,00	189,37
	2004	191,61											
Szwajcaria – frank <i>Switzerland – franc</i>	2002	1,70	1,71	1,68	1,62	1,56	1,48	1,49	1,49	1,48	1,48	1,49	1,39
	2003	1,36	1,36	1,35	1,36	1,29	1,36	1,37	1,41	1,32	1,33	1,29	1,24
	2004	1,26											
Szwecja – korona <i>Sweden – krona</i>	2002	10,63	10,49	10,34	10,22	9,85	9,16	9,43	9,30	9,28	9,20	9,13	8,83
	2003	8,50	8,48	8,51	8,20	7,71	8,00	8,10	8,44	7,66	7,78	7,56	7,28
	2004	7,41											
Turcja – lira <i>Turkey – lira</i>	2002	1308,49	1398,39	1341,02	1335,10	1441,48	1572,93	1685,92	1625,30	1654,44	1666,52	1539,04	1643,70
	2003	1639,47	1592,41	1704,17	1571,06	1438,12	1411,04	1415,22	1396,15	1387,72	1482,48	1458,79	1396,64
	2004	1340,23											
Ukraina – hrywna <i>Ukraine – hryvnia</i>	2002	5,32	5,32	5,32	5,33	5,33	5,33	5,33	5,33	5,33	5,33	5,33	5,33
	2003	5,33	5,33	5,33	5,33	5,33	5,33	5,33	5,33	5,33	5,33	5,33	5,33
	2004	5,33											
Węgry - forint <i>Hungary - forint</i>	2002	282,21	283,98	279,18	269,81	259,46	246,72	250,18	249,03	247,36	244,67	239,01	225,16
	2003	225,49	226,33	227,02	220,74	210,79	232,98	233,33	235,78	218,23	222,70	221,12	207,92
	2004	214,20											
W. Brytania – funt szterling <i>United Kingdom – pound sterling</i>	2002	0,71	0,71	0,70	0,69	0,69	0,65	0,64	0,64	0,64	0,64	0,64	0,62
	2003	0,61	0,63	0,63	0,63	0,61	0,61	0,62	0,63	0,60	0,59	0,58	0,56
	2004	0,55											
Obszar EURO ^{d)} – euro <i>EURO zone ^{d)} - euro</i>	2002	1,16	1,16	1,15	1,11	1,07	1,00	1,02	1,02	1,01	1,01	1,01	0,95
	2003	0,92	0,93	0,92	0,90	0,84	0,87	0,88	0,91	0,86	0,86	0,83	0,79
	2004	0,81											

a) Dla większości krajów kurs średni (przeciętna z kursu zakupu i sprzedaży). c) Średni kurs urzędowy Narodowego Banku Polskiego. d) Austria, Belgia, Finlandia, Francja, Grecja, Hiszpania, Irlandia, Luksemburg, Niderlandy, Niemcy, Portugalia, Włochy.

a) For the majority of countries, average rate (the average of the purchase and sale price). c) Average official rate of the National Bank of Poland. d) Austria, Belgium, Finland, France, Greece, Spain, Ireland, Luxembourg, Netherlands, Germany, Portugal, Italy.

Źródło – Source: [9].

TABL.11. ZASOBY PIENIĘŻNE (" M 1 ") ^{a)}

Stan w końcu okresu

MONEY SUPPLY (" M 1 ") ^{a)}

End of period

Kraje – waluta Countries – national currency	Lata Years	Miesiące - Months											
		I	II	III	IV	V	VI	VII	VIII	IX	X	XI	XII
		w mld waluty krajowej lub euro – in mrd of national currency or euro											
Argentyna - peso	2001	19,0	19,1	17,8	18,9	18,1	18,0	16,9	15,6	15,1	14,2	13,6	15,7
Argentina - peso	2002	-----23,0-----			-----23,5-----			.	23,9	23,8	24,1	25,7	28,3
	2003	28,0	28,2	28,3	28,8	30,3	32,3	34,7	36,4	35,7	37,7	39,2	42,9
Australia – dolar	2000	125,1	123,6	123,3	125,6	127,0	127,8	127,9	130,6	130,9	133,5	133,7	137,7
Australia – dollar	2001	137,2	136,8	140,7	141,8	143,4	150,4	149,2	149,3	155,4	156,0	161,1	167,0
	2002	166,2	167,3	167,0									
Austria – euro	2002	9,4	8,7	8,6	8,7	9,0	9,3	9,6	9,6	9,8	10,0	10,1	11,0
Austria – euro	2003	9,6	9,7	9,9	10,3	10,5	10,7	11,0	11,0	11,1	11,2	11,4	12,3
	2004	11,6											
Belgia – euro	2002	10,6	9,9	9,9	10,0	10,3	10,6	11,0	11,1	11,2	11,5	11,7	12,7
Belgium – euro	2003	11,6	11,8	12,0	12,5	12,7	12,9	13,3	13,4	13,4	13,6	13,9	14,9
	2003	14,3											
Białoruś – rubel	2001	460,7	504,1	525,8	567,1	575,0	688,5	718,1	774,6	762,5	763,4	807,9	889,6
Belarus – rouble	2002	746,5	791,4	859,3	907,6	964,4	1047,5	1085,0	1089,1	1214,8	1213,1	1335,4	1365,7
	2003	1316,0	1372,3	1469,7	1546,4	1647,7	1772,7	1863,6	1936,8	2002,5	2017,3	2109,4	
Brazylia – real	2001	66,6	68,0	65,2	65,5	65,1	65,9	67,0	67,2	68,3	67,1	69,8	83,6
Brazil – real	2002	74,6	73,7	73,0	74,4	74,0	79,7	85,2	85,0	88,2	88,7	91,8	107,2
	2003	94,6	91,9	88,6	85,9	84,9	88,1	86,2	85,9	87,7	88,4	93,7	
Bułgaria – lew	2001	3,5	3,6	3,6	3,6	3,7	3,8	3,9	4,0	4,0	4,0	4,1	4,9
Bulgaria – lew	2002	4,7	4,6	4,6	4,6	4,5	4,4	4,6	4,8	4,8	4,8	4,9	5,5
	2003	5,1	5,2	5,1	5,3	5,4	5,6	5,8	6,1	6,1	6,0	6,1	6,8
Chiny – juan	2001	5605,4	5374,4	5478,5	5506,8	5446,4	5726,2	5580,8	5817,0	5903,5	5873,7	5898,4	6168,9
China – yuan	2002	6253,8	6081,9	6149,2	6260,1	6348,5	6565,8	6627,8	6770,4	6942,1	7012,4	7071,3	7266,5
	2003	7441,1	7203,3	7364,9	7390,9	7542,1	7863,1	7921,2	8013,6	8206,0	8318,1	8418,0	
Cypr – funt	2001	-----	1,0	-----	1,1	1,0	1,1	1,1	1,1	1,0	1,0	1,0	1,1
Cyprus – pound	2002	-----	1,0	-----	1,0	1,0	0,9	1,0	0,9	0,9	0,9	0,9	1,0
	2003	0,9	0,9	0,9	1,0	1,0	1,1	1,2	1,2	1,2	1,2	1,2	1,3
Dania – korona	2001	-----	378,9	-----	-----	403,0	-----	-----	408,7	-----	-----	414,9	-----
Denmark – krone	2002	.	413,7	407,0	432,9	434,3	420,6	439,1	441,8	438,9	440,6	445,7	430,8
	2003	448,7	449,7	440,5	464,8	476,3	464,5	477,3	474,0	461,2	480,1	481,7	469,2
Estonia – korona	2001	-----	20,6	-----	21,3	22,0	22,4	22,2	22,0	22,7	22,8	23,5	24,9
Estonia – kroon	2002	24,1	23,9	24,0	24,5	25,0	25,9	25,7	25,8	25,4	26,0	26,0	27,3
	2003	26,3	26,5	26,7	27,5	28,4	29,2	29,4	29,2	29,4	30,0	29,7	30,8
Finlandia – euro	2002	4,5	4,6	4,8	4,8	5,0	5,2	5,4	5,4	5,5	5,6	5,7	6,3
Finland – euro	2003	5,6	5,7	5,8	6,1	6,1	6,3	6,5	6,5	6,5	6,6	6,7	7,2
	2004	7,1											
Francja – euro	2002	60,8	58,1	59,2	59,1	60,5	62,3	64,1	64,5	65,4	67,0	68,0	74,2
France – euro	2003	66,5	67,6	69,0	71,5	72,5	73,8	76,1	76,2	76,6	77,7	79,1	85,0
	2004	81,1											
Hiszpania – euro	2002	41,3	33,5	32,7	32,8	33,4	34,2	35,1	35,4	35,8	36,7	37,3	40,5
Spain – euro	2003	36,5	37,0	37,7	39,0	39,6	40,3	41,6	41,7	41,9	42,5	43,2	46,4
	2004	44,5											

a) Stan pieniądza gotówkowego (bez kas banków) i wkłady na żądanie.

a) Currency in circulation (excluding bank vault cash) and demand deposits.

TABL.11. ZASOBY PIENIĘŻNE ^{a)} (cd.)

Stan w końcu okresu

MONEY SUPPLY ^{a)} (cont.)

End of period

Kraje – waluta Countries – national currency	Lata Years	Miesiące - Months											
		I	II	III	IV	V	VI	VII	VIII	IX	X	XI	XII
		w mld waluty krajowej lub euro - in mrd of national currency or euro											
Indie – rupia	2001	3390,4	3451,5	3602,0	3741,3	3784,9	3755,1	3686,4	3695,4	3723,7	3710,5	3802,1	3846,0
India – rupee	2002	3809,5	3884,8	4009,9	4143,8	4200,9	4198,5	4109,5	4147,5	4206,4	4239,2	4238,9	4324,9
	2003	4388,9	4428,4	4524,5	4669,7	4729,2	4769,5	4652,7	4695,1	4730,1	4941,5		
Irlandia – euro	2002	3,7	3,4	3,4	3,4	3,5	3,6	3,7	3,8	3,8	3,9	4,0	4,3
Ireland – euro	2003	3,6	3,7	3,8	3,9	4,0	4,0	4,2	4,2	4,2	4,3	4,3	4,7
	2004	5,4											
Japonia ^{b)} – jen	2001	235,6	237,3	253,3	262,5	251,1	262,5	253,9	252,1	263,1	257,5	262,8	281,8
Japan ^{b)} - yen	2002	274,8	285,4	330,8	338,9	331,9	340,5	332,3	333,1	329,7	330,7	339,3	348,0
	2003	337,5	340,9	349,7	354,5	354,3							
Kanada – dolar	2001	218,2	222,5	222,4	230,1	229,6	232,1	228,2	233,0	235,7	240,7	249,6	253,8
Kanada – dollar	2002	249,9	249,4	248,4	252,2	252,7	258,3	260,7	261,2	261,6	265,5	270,7	268,5
	2003	263,1	260,2	258,0	264,0	270,1	273,1	276,6	277,1	277,2	275,4	279,5	284,4
Litwa – lit	2001	5,2	5,2	5,3	5,3	5,3	5,5	5,6	5,6	5,8	5,9	6,0	6,7
Lithuania – litas	2002	6,3	6,1	6,4	6,6	6,7	6,8	7,2	7,3	7,4	7,7	7,9	8,3
	2003	8,1	8,3	8,5	8,5	8,8	9,0	9,3	9,3	9,3	9,7	10,0	10,5
Luksemburg – euro	2001	-----	0,7	-----	0,7	0,7	0,7	0,7	0,7	0,7	0,7	0,7	0,6
Luxembourg – euro	2002	0,4	0,4	0,5	0,5	0,5	0,5	0,6	0,6	0,6	0,6	0,6	0,7
	2003	0,6	0,6	0,7	0,7	0,7	0,7						
Łotwa – lat	2001	-----	0,8	-----	0,8	0,8	0,8	0,8	0,8	0,8	0,8	0,8	0,9
Latvia – lat	2002	0,8	0,9	0,9	0,9	0,9	0,9	0,9	0,9	0,9	1,0	1,0	1,0
	2003	1,0	1,0	1,0	1,0	1,0	1,1	1,1	1,1	1,1	1,2	1,2	1,2
Malta – lira	2001	-----	0,6	-----	0,6	0,6	0,6	0,6	0,6	0,6	0,6	0,6	0,6
Malta – lira	2002	0,6	0,6	0,6	0,6	0,6	0,7	0,7	0,7	0,7	0,7	0,7	0,7
	2003	0,7	0,7	0,7	0,7	0,7	0,7	0,7	0,7	0,7			
Meksyk – nowe peso	2001	413,1	409,7	409,7	413,6	409,4	421,8	432,6	435,5	445,3	448,1	464,0	527,7
Mexico – nuevo peso	2002	485,8	483,1	498,6	489,2	488,9	507,1	504,0	502,6	521,9	522,8	542,3	618,7
	2003	574,9	570,6	582,2	579,1	554,6	572,2	564,3	569,3	573,1	572,6	603,8	679,3
Niderlandy – euro	2002	14,7	14,6	15,0	15,2	15,7	16,2	16,8	16,9	17,1	17,5	17,8	19,4
Netherlands – euro	2003	17,2	17,5	17,8	18,5	18,7	19,1	19,7	19,7	19,8	20,0	20,4	21,9
	2004	22,0											
Niemcy – euro	2002	91,2	87,4	87,6	88,6	91,1	94,0	97,2	97,9	99,3	101,6	103,2	112,2
Germany – euro	2003	98,2	99,9	102,0	105,7	107,3	109,4	110,7	112,9	113,6	115,2	117,1	125,9
	2004	116,8											
Norwegia – korona	2001	569,8	573,7	568,8	566,0	576,6	630,7	630,9	624,7	632,7	739,5	634,7	659,6
Netherlands – krone	2002	675,9	674,7	668,8	659,3	658,8	698,7	691,4	683,2	678,0	699,8	688,1	713,5
	2003	725,2	723,7	715,9	706,8	719,4	746,8	747,2	743,5	735,8	750,8	738,6	
Nowa Zelandia – dolar	2001	15,2	15,3	17,2	16,5	16,4	16,4	16,2	16,4	16,4	17,1	16,9	17,8
New Zealand – dollar	2002	16,8	17,0	17,7	17,7	17,7	18,2	17,5	17,6	17,6	17,8	18,4	18,7
	2003	17,9	18,2	18,2	18,7	19,9	20,6	20,4	20,5	20,9	21,3	21,2	21,7
Polska – złoty	2002	111,7	115,4	114,8	116,3	121,6	126,1	128,5	126,1	127,4	126,9	130,7	136,6
Poland – zloty	2003	129,8	133,0	136,2	130,7	138,0	146,4	146,9	148,4	151,8	151,3	156,2	158,1
	2004	152,5	156,1										
Portugalia – euro	2002	7,5	6,7	6,6	6,7	6,9	7,1	7,3	7,4	7,5	7,6	7,8	8,5
Portugal – euro	2003	7,7	7,8	8,0	8,3	8,4	8,6	8,8	8,8	8,9	9,0	9,2	9,9
	2004	10,0											

a) Stan pieniądza gotówkowego (bez kas banków) i wkłady na żądanie. b) W bilionach waluty krajowej (W¹²).a) Currency in circulation (excluding bank vault cash) and demand deposits. b) In billions of national currency (W¹²).

TABL.11. ZASOBY PIENIĘŻNE ^{a)} (dok.)

Stan w końcu okresu

MONEY SUPPLY ^{a)} (cont.)

End of period

Kraje – waluta Countries – national currency	Lata Years	Miesiące – Months											
		I	II	III	IV	V	VI	VII	VIII	IX	X	XI	XII
		w mld waluty krajowej lub euro - in mrd of national currency or euro											
Republika Czeska – korona <i>Czech Republic – koruna</i>	2001	505,4	507,5	510,4	519,9	538,0	544,1	546,7	552,3	556,5	553,1	566,8	583,6
	2002	.	.	701,7	721,6	749,7	746,8	777,4	786,8	800,4	828,7	816,6	827,0
	2003	825,6	837,8	856,6	852,9	867,8	887,6	912,3	909,4	946,2	940,6	958,7	964,2
Republika Korei ^{b)} – won <i>Korea, Republic of ^{b)} – won</i>	2001	43,7	42,9	42,0	43,5	42,7	46,7	44,6	44,9	54,1	49,5	49,0	53,5
	2002	52,4	54,8	55,0	55,3	53,3	56,0	54,6	54,4	57,8	58,5	58,5	63,2
	2003	62,2	59,6	56,6	58,1	59,3	59,5	57,0	58,1	59,6	61,7	61,9	
Rep. Pd. Afryki – rand <i>South Africa – rand</i>	2001	263,0	265,0	266,0	272,6	271,4	276,9	279,7	286,7	287,2	286,8	300,4	312,4
	2002	321,2	326,6	334,6	331,7	342,6	339,1	330,8	336,2	347,6	339,1	345,6	349,8
	2003	341,2	335,8	343,5	340,8	328,9	330,1	330,5	329,1	342,6	347,9	357,9	375,3
Rosja – rubel <i>Russian Federation – rouble</i>	2001	810,5	829,2	858,4	918,2	938,5	987,9	1015,1	1040,8	1074,9	1084,4	1058,1	1192,6
	2002	1079,4	1084,6	1106,3	1147,5	1204,1	1254,5	1268,0	1282,1	1301,7	1313,3	1337,4	1498,1
	2003	1395,2	1440,3	1512,8	1583,5	1679,8	1821,8	1808,5	1844,3	1871,2	1850,2	1899,0	2182,0
Rumunia – lej <i>Romania – leu</i>	2001	36154	38453	37476	40299	39948	44129	45051	46213	48921	47760	48050	61603
	2002	48381	51575	53513	58364	57214	61656	62968	66648	68436	68808	69482	83907
	2003	69911	74616	76390	83963	80689	87589	89360	95592	96508	95614	94498	107598
Słowacja – korona <i>Slovakia – koruna</i>	2001	176,8	178,1	176,5	180,6	184,7	188,5	194,5	197,1	205,6	205,4	212,6	225,6
	2002	216,1	211,0	208,9	208,9	210,3	216,2	217,8	220,6	219,3	221,1	225,5	244,8
	2003	221,7	224,4	222,6	224,2	226,1	230,6	233,9	232,3	340,3	326,2	331,0	354,0
Słowenia – tolar <i>Slovenia – tolar</i>	2001	355,8	353,6	369,2	380,9	370,2	399,4	384,4	381,0	397,5	403,3	412,1	462,5
	2002	434,1	429,7	447,9	454,5	465,6	495,3	483,8	482,4	492,5	483,7	519,0	523,8
	2003	656,3	662,5	683,4	684,5	699,4	744,8	725,6	728,3	738,5	731,4	742,5	767,7
Stany Zjednoczone – dolar <i>United States – dollar</i>	2001	-----1390,6-----			-----1435,9-----			-----1469,4-----			-----1599,4-----		
	2002	-----1504,0-----			-----1558,1-----			-----1597,9-----			-----1646,2-----		
	2003	-----1668,4-----			-----1692,4-----			-----1665,3-----					
Szwajcaria – frank <i>Switzerland – franc</i>	2001	163,6	160,4	157,7	160,6	163,0	161,8	158,2	156,0	159,2	161,5	166,9	173,6
	2002	167,8	167,9	168,2	168,5	167,0	171,6	174,9	174,0	178,8	180,5	186,8	191,3
	2003	189,6	189,6	210,3	218,3	217,8	220,1	219,7	222,9	227,0	237,3	239,3	237,4
Turcja ^{b)} – lira <i>Turkey ^{b)} – lira</i>	2001	5188,1	6147,6	6320,8	6471,0	6690,5	7785,3	7688,5	8182,3	9233,5	8382,8	8544,3	10606,5
	2002	-----10552,1-----			10482,1	10736,7	12135,4	11986,7	12265,2	12988,5	13159,7	13880,7	14814,3
	2003	13248,8	13902,1	13888,6	13748,8	14557,9	16069,3	16642,9	17305,2	18173,0	18842,3		
Ukraina – hrywna <i>Ukraine – hryvnia</i>	2001	19,5	19,9	21,1	21,8	22,6	23,8	24,1	24,8	25,9	26,4	26,8	29,8
	2002	27,6	28,4	30,3	30,7	30,7	32,6	34,1	35,4	36,5	36,4	36,6	40,3
	2003	37,9	39,0	41,7	42,7	43,4	46,8	47,3	48,3	50,3	49,3	49,5	53,1
Węgry – forint <i>Hungary – forint</i>	2001	2126,0	2185,0	2236,8	2234,9	2292,1	2231,6	2319,5	2438,1	2457,9	2478,7	2537,4	2776,1
	2002	2564,3	2569,9	2644,3	2662,3	2765,8	2808,5	2830,0	2913,4	2893,8	2930,6	3062,8	3295,4
	2003	3123,8	3099,7	3132,3	3182,7	3249,7	3340,7	3336,5	3355,4	3382,7	3384,8	3552,0	
Włochy – euro <i>Italy – euro</i>	2002	69,7	53,9	52,4	52,5	53,7	55,0	56,9	57,2	57,9	59,2	60,1	65,5
	2003	59,6	60,6	61,8	64,0	64,9	66,1	68,2	68,3	68,7	69,7	70,8	76,1
	2004	72,3											

a) Stan pieniądza gotówkowego (bez kas banków) i wkłady na żądanie. b) W bilionach waluty krajowej (W¹²).a) Currency in circulation (excluding bank vault cash) and demand deposits. b) In billions of national currency (W¹²).

Źródło – Source: [1], [9], [22].

Kraje Countries	Lata Years	Miesiące - Months											
		I	II	III	IV	V	VI	VII	VIII	IX	X	XI	XII
		w mln dolarów USA – in mln USD											
Argentyna Argentina	2002 2003 2004	13752 9331 14697	13903 10293	12817 10539	12221 10999	10209 11386	9647 12183	9002 13484	9121 13597	9416 13430	9894 12915	10041 13514	10489 14153
Australia Australia	2002 2003 2004	17752 20271 29294	16084 19379	16831 19124	18165 22421	18505 24683	20340 26314	20453 30014	19575 27674	19869 27570	19874 31085	19917 32089	20689 32189
Austria Austria	2002 2003 2004	12442 9449 8607	12391 9199	12583 8821	12792 9049	12955 9326	13189 9126	12406 8838	12333 8864	12166 9083	12170 8767	10312 8840	9683 8470
Belgia Belgium	2002 2003 2004	11181 12024 10901	10935 11846	10915 10883	10638 10228	10775 10556	11471 10681	11390 10875	11495 10873	11766 10991	11433 10873	11539 10836	11855 10989
Białoruś Belarus	2001 2002 2003	327 311 547	365 346 507	368 360 539	366 390 586	384 380 626	406 392 662	288 377 652	343 364 638	332 351 638	344 360 615	330 362 616	391 619
Brazylia Brazil	2002 2003 2004	36037 38612 53084	35769 38375	36585 42187	32866 41351	32739 43213	41852 47802	38923 47488	37502 47627	38237 52505	35715 53922	35448 54249	37683 49111
Bułgaria Bulgaria	2002 2003 2004	2972 4271 5826	2977 4318	2924 4435	3126 4890	3314 5244	3706 5149	3698 5137	3816 5117	3960 5503	4088 5807	4204 6082	4407 6291
Chiny China	2001 2002 2003	171298 220749 309215	178004 226703 312924	178891 230870 320871	180226 237171 331066	182044 241896 344979	183861 246749 351364	187518 250498 361340	193173 257204 369553	199284 262964 388881	206520 269869 405995	211793 278983 425427	215605 291128
Cypr Cyprus	2001 2002 2003	. 2357 2865	. 2922 2755	2025 2799 2717	1860 2816 2414	1977 2806 2820	2380 2600 2585	2317 2811 2794	2490 2752 2681	2501 2785 2707	2523 2983 2675	2314 2779 3031	2268 3022 3257
Dania Denmark	2002 2003 2004	18562 27716 34891	19462 27871	19875 28292	21295 29080	22240 35754	23508 35460	23707 34880	25296 33413	26236 35304	25636 35307	25890 36397	26986 37105
Estonia Estonia	2002 2003 2004	801 1004 1194	789 1005	859 1082	839 1054	859 1201	914 1113	892 1158	980 1097	924 1174	935 1170	923 1142	1000 1373
Finlandia Finland	2002 2003 2004	7951 9737 10764	7901 9507	8050 9498	8240 9458	8561 9830	8693 9705	8631 9682	8830 9470	9152 9807	8865 9828	8995 9872	9285 10515
Francja France	2002 2003 2004	30822 27607 34731	29887 28347	29838 27473	27059 27817	27895 28580	29673 29466	30286 28652	30173 29225	29877 29709	28740 30697	29059 30315	28365 30186
Grecja Greece	2002 2003 2004	5417 7720 3593	7238 6369	6242 4136	6332 4247	6751 4222	6873 4279	7135 4308	7239 4429	7476 4438	7556 4596	7723 4786	8083 4361
Hiszpania Spain	2002 2003 2004	31109 34054 17429	30731 33794	30683 32964	30517 32509	30588 31224	30939 29987	31537 26043	31696 23688	32459 23129	32421 23427	33485 19604	34536 19788

TABL.12. REZERWY DEWIZOWE (cd.)

Stan w końcu okresu

INTERNATIONAL RESERVES (cont.)

End of period

Kraje Countries	Lata	Miesiące - Months											
		I	II	III	IV	V	VI	VII	VIII	IX	X	XI	XII
		w mln dolarów USA - in mln USD											
Indie	2001	39003	39530	40172	40449	40788	41265	41575	43171	42583	42943	44648	45870
India	2002	47173	48333	51670	52739	53530	55363	57360	58932	60319	61881	64275	67665
	2003	70568	69822	72566	74933	78635	79519	81920	83583	88423	89886	99374	98938
Irlandia	2002	5156	5054	5229	5366	5308	5134	5061	5124	5212	5185	5236	5415
Ireland	2003	5578	3944	3478	3578	3752	3624	3512	3516	3788	3835	3920	4079
	2004	4041											
Japonia	2002	393931	396183	394102	399118	411648	438362	445596	448372	452760	453177	452621	461186
Japan	2003	469550	476716	487943	491157	534196	537104	548108	545880	595326	616766	634839	663289
	2004	731411											
Kanada	2002	33349	33897	33743	34691	35396	36917	36149	36855	36366	37041	36285	36984
Canada	2003	37415	35723	35757	36121	37269	36592	35654	35225	36611	35789	36054	36222
	2004	36323											
Litwa	2002	1638	1758	1683	1745	2104	2289	2044	2081	2095	2176	2146	2356
Lithuania	2003	2505	2552	2825	2581	2709	2700	2669	2591	2810	3050	3010	3372
	2004	3318											
Luksemburg	2002	104	129	130	132	126	127	152	153	151	151	150	152
Luxembourg	2003	154	154	154	166	228	226	225	243	249	247	250	280
	2004	266											
Łotwa	2002	1139	1121	1130	1131	1133	1145	1129	1203	1229	1149	1115	1241
Latvia	2003	1190	1236	1106	1198	1316	1283	1278	1227	1396	1277	1384	1432
	2004	1425											
Malta	2001			1387	1414	1405	1393	1478	1551	1560	1612	1657	1666
Malta	2002	1698	1736	1717	1723	1763	1858	1929	1977	2014	2092	2119	2209
	2003	2295	2291	2243	2327	2544	2478	2429	2418	2573			
Meksyk	2002	47223	47058	46198	45081	44911	45525	46056	46489	46608	46067	46771	50594
Mexico	2003	51501	51954	53883	55035	55691	55198	54135	53938	54790	56165	57252	58956
	2004	62953											
Niderlandy	2002	9194	9136	9586	8971	9146	8637	9905	10496	10120	10143	9417	9563
Netherlands	2003	9850	9477	9727	10146	10154	10223	10596	11175	11667	11612	11431	11514
	2004	10730											
Niemcy	2002	52833	52887	52016	51082	50026	51087	51969	51395	51965	51205	51713	51171
Germany	2003	51160	51714	52766	51215	52788	51410	50319	50975	52118	52074	51477	50694
	2004	50971											
Norwegia	2002	16389	15578	16465	17046	16499	17259	16835	17678	17690	18713	19003	20682
Norway	2003	20142	19842	20244	20859	21387	21448	21371	21158	22063	21821	22072	22997
	2004	25181											
Nowa Zelandia	2001	2729	2522	2970	3064	3026	2805	2965	2992	2988	3016	2982	3008
New Zealand	2002	2723	2770	2390	2631	2608	2589	2757	22574	2940	2397	3175	3739
	2003	3186	3639	3901	3666	4086	4712	4302	3929	3851	4424	5494	5083
Polska ^{a)}	2002	26343,0	26445,2	27059,6	27224,7	27525,0	28163,7	29301,4	29376,2	29265,5	29246,7	29515,3	29794,4
Poland ^{a)}	2003	30495,4	31850,9	31096,6	31051,8	33525,2	32083,9	32030,6	31699,4	32897,9	33778,2	34123,1	33975,0
	2004	37012,7	37637,9	36682,6	35548,1								
Portugalia	2002	9597	9651	9899	10033	10231	10674	10876	10722	11003	10937	10888	11179
Portugal	2003	10092	8364	8122	8350	8084	7244	6972	6748	6582	6215	6129	5876
	2004	5602											
Republika Czeska	2001	12960	13122	12782	12981	12522	12698	12942	13351	13584	14650	14311	14342
Czech Republic	2002	14498	14519	14627	16070	20239	21239	21393	21634	22342	22373	22605	23556
	2003	24315	24444	24598	24614	25893	25324	25038	24490	25556	25446	25861	26771

a) Oficjalne aktywa rezerwowe.

a) Official reserve assets.

TABL.12. REZERWY DEWIZOWE (dok.)

Stan w końcu okresu

INTERNATIONAL RESERVES (cont.)

End of period

Kraje Countries	Lata Years	Miesiące - Months											
		I	II	III	IV	V	VI	VII	VIII	IX	X	XI	XII
		w mln dolarów USA - in mln USD											
Republika Korei Korea, Republic of	2002	104234	105024	106024	107587	109562	112370	115425	116470	116622	116927	118262	121345
	2003	122835	123917	123759	123553	128273	131589	132832	136124	141472	143246	150273	155284
	2004	157375											
Rep. Pd. Afryki South Africa	2002	5981	6027	5996	5955	5914	5964	5970	6011	5972	5951	5947	5904
	2003	5909	6075	6104	5936	5967	6430	6474	6461	6507	6441	6468	6496
	2004	6516											
Rosja Russian Federation	2002	32317	32768	33179	35025	38496	39848	39564	40596	41887	43034	44470	44054
	2003	45534	49326	51790	56111	61144	60691	60710	59011	58330	61184	64415	73175
	2004	80227											
Rumunia Romania	2001	3998	4075	4204	4350	4300	4834	4952	5227	5350	5132	5263	5442
	2002	5316	5350	5426	5438	6352	6257	6520	6710	6828	7069	7049	7211
	2003	7241	7320	7289	7248	7329	7344	8190	8183	8785	8918	8964	8999
Słowacja Slovakia	2002	4372	4317	4399	4497	4537	4421	7200	7192	7544	7701	8422	8809
	2003	9379	9923	9379	9324	10007	10099	10441	9848	10023	10973	10861	11678
	2004	11789											
Słowenia Slovenia	2001	3113	3187	3106	3633	3551	3553	3738	3635	3809	3942	4014	4330
	2002	4273	4511	4521	4781	4942	5385	5314	5379	5865	5969	6733	6980
	2003	7191	7320	7091	7291	7826	7868	7824	7634	7876	7986	8152	8497
Stany Zjednoczone United States	2002	56490	56310	56530	56800	58530	63650	63710	64540	64820	64460	64630	67960
	2003	67390	67540	69010	69360	71240	70620	69570	69380	73390	73110	74330	74890
	2004	74210											
Szwajcaria Switzerland	2002	31614	31524	32117	31319	32816	35269	36140	35936	37610	38271	38601	40155
	2003	41126	40762	41399	41047	41416	43749	45763	44917	44737	45203	46486	47643
	2004	49921											
Szwecja Sweden	2001	14033	14112	13710	14480	13534	13236	12398	12357	12282	12207	14332	13977
	2002	13986	14352	14591	14460	16127	16404	16177	16813	16416	16243	16236	17127
	2003	17641	17802	17321	18009	18820	18684	18048	18266	19035			
Turcja Turkey	2002	19192	20626	20496	22510	21318	22426	23482	25135	25195	26084	26190	27069
	2003	29709	27852	26934	27555	28856	29198	29097	30075	34448	33231	31438	33991
	2004	33719											
Ukraina Ukraine	2002	2832	2926	2964	2985	3045	3245	3665	3925	3899	3940	4165	4241
	2003	4374	4528	4448	4702	5120	5996	6324	6676	6499	6696	6757	6731
	2004	6864											
Węgry Hungary	2001	10753	11114	10695	11268	10969	11485	11816	12003	11980	11715	11238	10727
	2002	10104	9658	9589	10036	9766	10149	10048	10123	10069	9733	9693	10348
	2003	15313	13975	13583	12828	12833	12356	12181	11592	12777	12531	12584	12738
W. Brytania United Kingdom	2002	35270	36330	36920	37980	37780	40520	40120	40530	40710	41130	41900	39360
	2003	36990	37740	38330	36990	38040	38080	37890	38190	40900	40470	41770	41850
	2004	42070											
Włochy Italy	2002	23940	23779	23682	24122	23781	24418	24291	24435	26754	27373	26919	28603
	2003	31802	32249	32561	32869	32565	33203	33675	33763	35050	34015	33847	30366
	2004	30616											

Źródło - Source: [9].

TABL.13. INDEKSY GIEŁDOWE AKCJI

STOCK INDICES OF SHARES

Kraje Countries	Lata Years	Miesiące - Months												
		I-XII	I	II	III	IV	V	VI	VII	VIII	IX	X	XI	XII
		1995 = 100												
Australia	2001	161,5	163,3	162,5	153,7	162,6	165,1	170,5	162,4	160,0	149,0	158,7	163,0	167,2
Australia	2002	156,8	169,2	166,8	166,8	163,7	164,8	157,1	150,8	152,4	145,1	148,7	149,6	146,9
Australia	2003	150,4	144,4	136,8	140,9	146,9	147,1	147,8	152,5	156,3	154,8	159,8	155,6	161,2
Brazylia	2002	293,9	325,6	359,2	339,3	334,9	329,2	285,1	249,9	265,7	220,7	260,2	269,0	288,4
Brazil	2003	376,6	280,1	263,1	288,6	321,4	343,5	332,0	347,4	388,4	409,8	458,9	516,6	569,2
Brazil	2004		559,3											
Dania	1998	175	-----	187	-----	-----	190	-----	-----	172	-----	-----	149	-----
Denmark	1999	155	151	146	142	145	150	154	155	158	156	157	172	176
Denmark	2000	250	186	201	220	221	230	228	259	284	306	307	280	280
Finlandia ^{a)}	2002	243,0	308,1	300,5	307,9	273,7	243,0	216,5	206,4	197,5	197,3	206,6	231,1	227,2
Finland ^{a)}	2003	207,8	209,0	188,6	186,9	196,8	202,2	206,2	206,0	205,0	214,9	219,2	231,4	226,8
Finland ^{a)}	2004		242,9											
Francja	2001	270,2	-----	297,3	-----	-----	293,2	-----	-----	248,9	-----		241,2	249,2
France	2002	203,7	240,5	240,5	252,7	240,5	230,4	210,1	184,1	181,4	149,7	169,8	179,3	165,1
France	2003		158,3	148,4	141,1	159,2	161,2							
Hiszpania	2002	244,3	271,1	274,8	280,0	279,6	275,0	244,1	221,4	226,1	194,6	217,2	234,2	278,4
Spain	2003	238,5	210,7	211,5	207,4	227,9	229,5	243,1	250,8	253,2	240,8	255,0	259,5	272,8
Spain	2004		280,4											
Irlandia	2002	229,2	261,4	245,0	256,2	254,2	258,7	234,3	209,6	217,4	189,5	208,4	218,3	197,3
Ireland	2003	215,2	196,1	187,2	194,0	207,7	208,2	211,4	218,0	227,0	221,6	235,4	232,9	243,0
Ireland	2004		252,1											
Japonia	2001	86,5	93,1	91,1	89,9	95,0	99,7	93,4	88,7	85,1	75,0	77,7	76,1	73,7
Japan	2002	70,3	72,4	70,3	78,6	78,5	80,2	76,6	72,7	69,3	66,4	63,1	62,0	61,4
Japan	2003	67,7	61,4	61,0	58,1	57,3	59,4	63,7	68,8	76,9	75,2	77,0	72,9	73,2
Kanada ^{a)}	2002	158,7	172,5	172,3	177,1	172,8	172,7	161,2	149,0	149,1	139,4	140,9	148,2	149,2
Canada ^{a)}	2003	161,5	148,2	147,8	143,1	148,5	154,7	157,5	163,7	169,4	167,4	175,3	177,3	185,4
Canada ^{a)}	2004		192,2											
Meksyk	2002	293,7	312,2	303,4	331,7	337,1	316,8	291,1	271,3	280,1	258,1	268,9	277,4	276,1
Mexico	2003	323,8	268,3	267,1	266,5	293,3	301,9	317,9	331,4	342,1	352,5	363,4	385,4	396,3
Mexico	2004		424,8											
Niderlandy	2001	257,0	310,7	301,9	276,0	275,7	281,3	267,8	257,5	250,0	208,0	210,2	223,4	221,3
Netherlands	2002	183,7	223,5	217,4	229,2	230,7	214,0	191,5	167,0	158,5	143,6	137,5	148,3	143,7
Netherlands	2003		138,1	121,1	107,7	119,6	122,1	130,3	135,5	142,7	145,4	142,9	148,8	143,9
Niemcy	2002	149,0	183,0	181,0	190,5	180,3	172,5	159,2	135,5	135,8	103,4	116,8	122,1	107,4
Germany	2003	117,8	102,5	95,4	91,3	108,7	109,5	117,3	126,4	127,4	119,9	133,9	136,8	143,9
Germany	2004		147,8											
Norwegia ^{a)}	1999	170,9	-----	150,0	-----	165,0	173,0	176,0	179,0	178,0	181,0	173,0	180,0	197,0
Norway ^{a)}	2000	212,8	205,0	213,0	217,0	194,0	202,0	203,0	214,0	227,0	235,0	223,0	222,0	197,0
Norway ^{a)}	2001		199,7	204,4	190,0	187,0	197,0	188,2	177,4	172,4				
Nowa Zelandia	2002	161,6	160,4	160,0	159,8	160,0	163,2	167,4	161,7	160,9	162,2	161,8	161,1	161,0
New Zealand	2003	179,4	167,1	163,0	160,6	165,0	170,3	180,7	181,3	184,5	188,2	194,1	196,6	201,3
New Zealand	2004		209,3											
Polska ^{b)}	2002		211,7	201,4	198,1	199,3	206,2	187,1	170,2	177,1	168,7	185,8	193,3	189,4
Poland ^{b)}	2003		182,5	181,6	181,4	188,0	201,7	210,8	237,3	281,3	254,8	272,4	253,5	274,5
Poland ^{b)}	2004		289,3	307,4	314,7	320,4	311,2							
Republika Korei	2001	62,2	63,5	64,4	59,1	57,6	65,2	65,5	60,2	61,6	54,7	56,8	65,7	72,3
Korea, Republic of	2002	82,3	80,2	84,1	93,9	97,1	91,4	85,2	81,8	77,4	76,3	69,7	73,8	76,0
Korea, Republic of	2003	73,8	68,5	64,2	59,8	63,6	66,6	72,0	76,4	79,4	80,6	82,1	85,7	87,0
Rep. Pd. Afryki	2001	96,2	105,9	107,1	96,4	92,5	99,7	100,5	90,8	91,1	87,1	88,8	94,2	99,8
South Africa	2002	99,6	100,2	98,6	101,5	104,1	106,0	104,8	97,9	94,5	96,6	95,6	98,7	97,2
South Africa	2003		96,7	86,4	80,0	78,9	82,6	87,6	89,2	94,1	98,8	100,9		
Stany Zjednoczone ^{a)}	2002	178,1	206,4	199,9	207,8	198,3	192,0	180,1	160,4	161,8	154,6	152,9	162,7	160,5
United States ^{a)}	2003	171,6	159,3	149,8	151,9	158,5	166,4	175,5	176,1	176,1	182,2	184,3	186,5	192,4
United States ^{a)}	2004		202,0											
Szwajcaria	2002	193,9	212,3	215,8	226,4	223,2	223,8	204,1	178,1	178,6	163,1	168,5	174,3	158,7
Switzerland	2003	165,7	151,1	142,1	140,2	155,6	158,8	164,9	172,5	176,1	173,6	180,4	183,9	189,7
Switzerland	2004		198,7											
W. Brytania ^{a)}	1997	128,3	-----	121,4	-----	-----	124,6	-----	-----	131,7	-----	-----	135,3	-----
United Kingdom ^{a)}	1998	150,5	-----	146,3	-----	-----	159,6	-----	-----	150,9	-----	-----	145,2	-----
United Kingdom ^{a)}	1999		-----	159,9	-----									
Włochy	2002	205,2	229,5	233,0	238,3	239,7	229,4	209,0	198,2	190,1	177,7	169,3	182,0	182,1
Italy	2003	185,2	176,7	170,0	164,7	174,6	180,5	189,1	187,0	189,5	192,9	192,7	199,5	204,8
Italy	2004		207,8											

a) Dane dotyczą akcji przemysłowych. b) Dane Giełdy Papierów Wartościowych, dotyczą indeksu WIG, stan w końcu okresu.

a) Data cover industrial shares indices. b) Data of the Stock Exchange cover WIG indices, end of period.

Źródło - Source: [1], [9].

TABL.14. STOPA DYSKONTOWA BANKÓW EMISYJNYCH

Stan w końcu okresu

DISCOUNT RATE OF CENTRAL BANKS

End of period

Kraje Countries	Lata Years	Miesiące - Months											
		I	II	III	IV	V	VI	VII	VIII	IX	X	XI	XII
		% w skali rocznej - % per annum											
Argentyna	2001	7,2	5,7	.	14,3	9,3	8,1	48,3	20,4	11,4	20,0	.	.
Argentina	2002	39,0	30,7	37,4	91,2	67,6	44,7	67,6	.	.	19,0	7,0	6,1
	2003	5,5	6,6	8,3	6,3	4,4	3,7
Australia	2001	6,2	5,8	5,5	5,1	5,0	5,0	5,0	5,0	4,8	4,5	4,5	4,3
Australia	2002	4,2	4,2	4,2	4,2	4,4	4,7	4,8	.	.	4,8	4,8	4,8
	2003	4,8	4,8	4,8	4,8	4,8	4,8
Austria	1998	2,5			2,5			2,5			2,5		
Austria	1999	2,5	2,5	2,5	2,3	2,1	2,1	2,0	2,0	2,0	2,1	2,2	2,2
	2000	2,3	2,3	2,4	2,5	2,4	2,6	2,8	2,9	3,0	3,1	.	.
Belgia	1996	3,0	3,0	3,0	2,5	2,5	2,5	2,5	2,5	2,5	2,5	2,5	2,5
Belgium	1997	2,5	2,5	2,5	2,5	2,5	2,5	2,5	2,5	2,5	2,8	2,8	2,8
	1998	2,8	2,8	2,8	2,8	2,8	2,8	2,8	2,8	2,8	2,8	2,8	2,8
Białoruś ^{a)}	2001	80,0	80,0	75,0	70,0	68,0	64,0	55,0	50,0	50,0	48,0	48,0	48,0
Belarus ^{a)}	2002	48,0	66,0	60,0	55,0	50,0	46,0	44,0	42,0	40,0	39,0	38,0	38,0
	2003	38,0	38,0	37,0	35,0	34,0	33,0	31,0	30,0	29,0	28,0	28,0	.
Brazylia	2001	17,8	17,5	17,7	18,3	18,8	19,6	20,9	21,4	21,4	21,4	21,4	21,4
Brazil	2002	21,4	21,4	21,1	20,7	20,7	20,5	20,5	20,2	20,3	22,0	23,7	25,5
	2003	27,6	28,2	28,8	28,9	28,8	28,6	27,9	26,0	23,4	21,9	.	.
Bułgaria	2001	0,8	2,0	4,2	4,4	4,5	4,5	4,6	4,8
Bulgaria	2002	1,0	1,5	1,2	1,7	3,7	3,7	3,3
	2003	2,5	2,5	2,6	3,0	3,0	2,5	2,5	2,6	2,6	2,6	2,6	2,8
Chiny	2001	3,2			3,2			3,2			3,2		
China	2002	3,2	2,7	2,7	2,7	2,7	2,7	2,7	2,7	2,7	2,7	2,7	2,7
	2003	2,7	2,7	2,7	2,7	2,7	2,7	2,7	2,7	2,7	.	.	.
Cypr	2001	7,0			7,0			.	6,5	6,0	6,0	5,5	5,5
Cyprus	2002	5,5	5,5	5,5	5,5	5,5	5,5	5,5	5,5	5,5	5,5	5,5	5,0
	2003	5,0	5,0	5,0	4,5	4,5	4,5	4,5	4,5	4,5	.	.	.
Dania	2001	4,8	4,8	4,8	4,8	4,5	4,5	4,5	4,3	3,8	3,8	3,3	3,3
Denmark	2002	3,3	3,3	3,3	3,3	3,3	3,3	3,3	3,3	3,3	3,3	3,3	2,9
	2003	2,8	2,8	2,6	2,5	2,1	2,1	2,0	2,0	2,0	2,0	2,0	2,0
Estonia	2001	5,5			5,5			.	.	.	4,1	3,7	3,5
Estonia	2002	3,4	3,7		
	2003	3,5	3,5	3,3	3,2	3,1	2,8
Finlandia	2001	4,8	4,8	4,7	4,7	4,6	4,5	4,5	4,4	4,0	3,6	3,4	3,3
Finland	2002	.	3,4	3,4	3,4	3,5	3,5	3,4	.	.	3,3	3,1	2,9
	2003	2,8	2,7	2,5	2,5	2,4	2,2
Francja	2001	4,8	4,8	4,7	4,7	4,6	4,5	4,5	4,4	4,0	3,6	3,4	3,3
France	2002	3,3	3,4	3,4	4,7	4,6	4,5	4,5	.	.	.	6,6	3,0
	2003	3,0	3,0	3,0	3,0	3,0	3,0
Grecja	2001	4,6	4,6	4,5	4,5	4,5	4,3	4,3	4,1	3,8	3,4	3,2	3,3
Greece	2002	3,5	3,6	3,8	3,9	4,0	3,9	3,7	.	.	3,1	3,0	2,9
	2003	2,7	2,5	2,4	2,5	2,3	2,0
Hiszpania	2001	4,8	5,0	4,8	5,0	4,6	4,5	4,5	4,5	4,0	4,0	3,5	3,3
Spain	2002	3,3	3,3	3,3	3,3	3,3	3,3	3,3	.	.	3,3	3,3	3,1
	2003	2,8	2,8	2,7	2,6	2,6	2,2

a) Stopa oprocentowania kredytu refinansowego.

a) Refinancing rate.

TABL.14. STOPA DYSKONTOWA BANKÓW EMISYJNYCH (cd.)

Stan w końcu okresu

DISCOUNT RATE OF CENTRAL BANKS (cont.)

End of period

Kraje Countries	Lata Years	Miesiące - Months											
		I	II	III	IV	V	VI	VII	VIII	IX	X	XI	XII
		% w skali rocznej - % per annum											
Indie <i>India</i>	2001	8,0	7,5	7,0	7,0	7,0	7,0	7,0	7,0	7,0	6,5	6,5	6,5
	2002	6,5	6,5	6,5	6,5	6,5	6,5	6,5	6,5	6,5	6,5	6,3	6,3
	2003	6,3	6,3	6,3	6,3	6,0	6,0	6,0	6,0	6,0	6,0	6,0	
Irlandia <i>Ireland</i>	2001	4,8	4,8	4,7	4,8	4,6	4,5	4,5	4,3	3,7	3,6	3,4	3,3
	2002	3,3	3,3	3,4	3,3	3,4	3,4	3,3	.	.	3,3	3,2	2,9
	2003	2,8	2,6	2,6	2,6	2,4	2,1	2,1
Japonia <i>Japan</i>	2002	0,1	0,1	0,1	0,1	0,1	0,1	0,1	0,1	0,1	0,1	0,1	0,1
	2003	0,1	0,1	0,1	0,1	0,1	0,1	0,1	0,1	0,1	0,1	0,1	0,1
	2004	0,1											
Kanada <i>Canada</i>	2002	2,3	2,3	2,3	2,5	2,5	2,8	3,0	3,0	3,0	3,0	3,0	3,0
	2003	3,0	3,0	3,3	3,5	3,5	3,5	3,3	3,3	3,0	3,0	3,0	3,0
	2004	3,0											
Litwa <i>Lithuania</i>	2001	3,6	4,1	4,1	5,2	5,2	3,2	1,9	2,7	2,1	2,4	3,0	2,9
	2002	2,4	2,5	1,8	0,6	1,2	3,5	1,7	.	.	2,7	1,7	3,7
	2003	3,3	3,6	1,3	0,7	1,7	2,0						
Łotwa <i>Latvia</i>	2001	3,5			3,5			.	3,5	3,5	3,5	3,5	3,5
	2002	3,5	3,5	3,5	3,5	3,5	3,5	3,5	3,5	3,0	3,0	3,0	3,0
	2003	3,0	3,0	3,0	3,0	3,0	3,0	3,0	3,0	3,0	3,0	3,0	3,0
Malta <i>Malta</i>	2001	4,8			4,8			.	4,5	4,5	4,5	4,3	4,3
	2002	4,0	.	4,0	4,0	4,0	4,0	4,0	4,0	4,0	4,0	4,0	3,8
	2003	3,8	3,8	3,8	3,8	3,5	3,3	3,3	3,0	3,0	3,0	3,0	
Meksyk <i>Mexico</i>	2001	18,6	18,1	17,3	16,4	14,1	11,6	11,1	9,3	11,0	10,3	8,9	7,9
	2002	8,0	9,0	8,5	6,9	7,7	8,4	8,3	.	.	8,7	8,3	8,3
	2003	9,1	9,9	10,0	8,6	5,9	5,8						
Niemcy <i>Germany</i>	2001	4,8	5,0	4,8	5,0	4,6	4,5	4,5	4,5	4,0	4,0	3,5	3,3
	2002	3,3	3,3	3,3	3,3	3,3	3,4	3,3	.	.	3,3	3,3	3,1
	2003	2,8	2,8	2,7	2,6	2,6	2,2						
Norwegia <i>Norway</i>	2002	8,5	8,5	8,5	8,5	8,5	8,5	9,0	9,0	9,0	9,0	9,0	8,5
	2003	8,0	8,0	7,5	7,5	7,0	6,0	6,0	5,0	4,5	4,5	4,5	4,3
	2004	4,0											
Nowa Zelandia <i>New Zealand</i>	2002	4,8	4,8	5,0	5,3	5,5	5,5	5,8	5,8	5,8	5,8	5,8	5,8
	2003	5,8	5,8	5,8	5,5	5,5	5,3	5,0	5,0	5,0	5,0	5,0	5,0
	2004	5,3											
Polska ^{a)} <i>Poland</i> ^{a)}	2002	12,0	12,0	12,0	11,0	10,5	10,0	10,0	9,0	8,5	7,8	7,5	7,5
	2003	7,3	6,8	6,5	6,3	6,0	5,8	5,8	5,8	5,8	5,8	5,8	5,8
	2004	5,8	5,8	5,8	5,8								
Republika Czeska <i>Czech Republic</i>	2002	4,5	4,3	4,3	3,8	3,8	3,8	3,0	3,0	3,0	2,8	2,8	2,8
	2003	2,5	2,5	2,5	2,5	2,5	2,3	2,3	2,0	2,0	2,0	2,0	2,0
	2004	2,0											
Republika Korei <i>Korea, Republic of</i>	2001	3,0	3,0	3,0	3,0	3,0	3,0	3,0		.	.	.	2,5
	2002	.	2,5	2,5	2,5	2,5	2,5	2,5	2,5	2,5	2,5	2,5	2,5
	2003	2,5	2,5	2,5	2,5	2,5	2,5	2,5	2,5	2,5	2,5	2,5	2,5
Rep. Pd. Afryki <i>South Africa</i>	2002	10,5	10,5	11,5	11,5	11,5	12,5	12,5	12,5	13,5	13,5	13,5	13,5
	2003	13,5	13,5	13,5	13,5	13,5	12,0	12,0	11,0	10,0	8,5	8,8	8,0
	2004	8,0											

a) Stopa oprocentowania redyskonta weksli.

a) Interest rate of bill rediscount.

TABL.14. STOPA DYSKONTOWA BANKÓW EMISYJNYCH (dok.)

Stan w końcu okresu

DISCOUNT RATE OF CENTRAL BANKS (cont.)

End of period

Kraje Countries	Lata Years	Miesiące - Months											
		I	II	III	IV	V	VI	VII	VIII	IX	X	XI	XII
		% w skali rocznej - % per annum											
Rosja ^{a)} <i>Russian Federation</i> ^{a)}	2002	25,0	25,0	25,0	23,0	23,0	23,0	23,0	23,0	21,0	21,0	21,0	21,0
	2003	21,0	18,0	18,0	18,0	18,0	16,0	16,0	16,0	16,0	16,0	16,0	16,0
	2004	14,0											
Rumunia <i>Romania</i>	2001	35,0	35,0	35,0	35,0	35,0	35,0	35,0	35,0	35,0	35,0	35,0	35,0
	2002	35,0	34,6	34,2	34,1	32,2	23,8	22,2	20,4
	2003	19,6	19,2	18,4	17,4	17,9	18,2	18,2	18,2	19,1			
Słowacja <i>Slovakia</i>	2001	8,8	8,8	8,8	8,8
	2002	7,8	7,8	7,8	8,3	8,3	8,3	8,3	.	.	8,0	6,5	6,5
	2003	6,5	6,5	6,5	6,5	6,5	6,5	6,5	6,5	6,3	6,3	6,3	6,0
Słowenia <i>Slovenia</i>	2002	4,6	4,7	4,6	4,7	4,8	5,7	5,1	.	.	5,2	5,1	4,7
	2003	10,5	10,5	9,8	9,8	9,0	8,3	8,3	8,3	8,3	8,0	7,5	7,3
	2004	7,0											
Stany Zjednoczone <i>United States</i>	2002	1,3	1,3	1,3	1,3	1,3	1,3	1,3	1,3	1,3	1,3	0,8	0,8
	2003	2,3	2,3	2,3	2,3	2,3	2,2	2,0	2,0	2,0	2,0	2,0	2,0
	2004	2,0											
Szwajcaria <i>Switzerland</i>	2002	1,5	1,6	1,4	1,4	1,0	1,0	0,6	0,6	0,6	0,5	0,5	0,5
	2003	0,5	0,5	0,1	0,1	0,1	0,1	0,1	0,1	0,1	0,1	0,1	0,1
	2004	0,1											
Szwecja <i>Switzerland</i>	2001	2,0	2,0	2,0	1,5	1,5	1,5	2,0	2,0	2,0	2,0	2,0	2,0
	2002	1,5	1,5	1,5	2,0	2,0	2,0	2,0	2,0	2,0	2,0	2,0	2,0
	2003	-4,0	-2,9	-2,1	-2,1	-3,5	-4,0						
Turcja <i>Turkey</i>	2001	60,0	60,0	60,0	60,0	60,0	60,0	60,0	60,0	60,0	60,0	60,0	60,0
	2002	60,0	60,0	60,0	60,0	55,0	55,0	55,0	55,0	55,0	55,0	55,0	55,0
	2003	55,0	55,0	55,0	55,0	55,0	50,0	50,0	50,0	50,0	43,0	43,0	43,0
Ukraina ^{a)} <i>Ukraine</i> ^{a)}	2001	27,0	27,0	25,0	21,0	21,0	19,0	19,0	17,0	15,0	15,0	15,0	12,5
	2002	12,5	12,5	11,5	10,0	10,0	10,0	8,0	8,0	8,0	8,0	8,0	7,0
	2003	7,0	7,0	7,0	7,0	7,0	7,0	7,0	7,0	7,0	7,0	7,0	7,0
Węgry <i>Hungary</i>	2001	11,0	11,0	11,0	11,0	11,0	11,0	11,3	11,3	11,0	10,8	10,3	9,8
	2002	9,0	8,5	8,5	8,5	9,0	9,0	9,5	9,5	9,5	9,5	9,0	8,5
	2003	6,5	6,5	6,5	6,5	6,5	9,5	9,5	9,5	9,5	9,5	12,5	12,5
W. Brytania <i>United Kingdom</i>	2001	5,5	5,1	6,4	4,9	4,7	4,9	5,2	4,3	5,0	4,1	4,3	4,4
	2002	3,2	3,8	3,3	4,6	4,1	3,3	4,5	.	.	3,4	3,9	4,7
	2003	3,9	3,6	4,1	3,8	4,0	3,3						
Włochy <i>Italy</i>	2001	4,8	4,8	4,7	4,7	4,6	4,5	4,5	4,3	4,0	3,6	3,4	3,4
	2002	3,4	3,4	3,4	3,4	3,5	3,5	3,4	.	.	3,3	3,1	3,0
	2003	2,8	2,7	2,5	2,5	2,4	2,2						

a) Stopa oprocentowania kredytu refinansowego.

a) Refinancing rate.

Źródło - Source: [1], [9], [22].

TABL.15. DYNAMIKA PRODUKCJI PRZEMYSŁOWEJ (ceny stałe)
INDICES OF INDUSTRIAL PRODUCTION (constant prices)

Kraje Countries	Lata Years	I-XII	Miesiące — Months											
			I	II	III	IV	V	VI	VII	VIII	IX	X	XI	XII
			1995=100											
			o g ó ł e m — total											
Australia	2001	116,7	----- 113,0 -----			----- 118,0 -----			----- 122,0 -----			----- 123,0 -----		
Australia	2002	119,3	----- 116,0 -----			----- 119,6 -----			----- 124,6 -----			----- 123,0 -----		
	2003	121,5	----- 117,8 -----			----- 120,5 -----			----- 124,2 -----					
Austria ^{a)}	2001	137,0	125,0	132,0	140,0	133,0	137,0	137,0	128,0	115,0	138,0	142,0	141,0	143,0
Austria ^{a)}	2002	138,1	123,0	129,9	137,3	138,8	140,9	147,2	140,5	117,7	148,9	151,0	151,8	150,9
	2003	143,1	121,2	127,8	140,9	140,9	143,2	150,1	140,5	129,4	152,1	154,8	157,4	158,5
Belgia	2001	115,0	115,0	118,0	115,0	127,0	111,0	117,0	123,0	101,0	107,0	116,0	123,0	117,0
Belgium	2002	116,7	112,7	111,9	122,0	118,7	117,5	120,4	107,1	106,1	123,0	129,7	118,7	111,5
	2003	117,8	114,3	112,3	119,5	117,9	113,0	121,4	109,8	105,5	126,9	130,8	119,2	123,8
Brazylia	2002	114,1	103,9	100,3	111,0	114,9	116,4	112,8	120,5	121,2	118,4	126,9	118,5	104,4
Brazil	2003	114,7	106,8	104,3	111,8	110,6	115,9	110,5	118,4	119,2	123,6	128,7	119,1	107,5
	2004		108,5											
Cypr	2001	105,1	97,0	91,0	106,0	98,0	112,0	113,0	122,0	87,0	112,0	115,1	109,0	100,8
Cyprus	2002	105,2	95,9	91,6	102,3	110,2	107,3	113,7	122,6	85,5	112,9	112,4	102,8	105,6
	2003	104,6	92,3	89,9	100,8	101,1	110,7	112,1	121,8	85,2	115,6	113,1	102,3	109,9
Dania	2002	119,1	116,0	111,0	119,0	121,0	123,4	120,1	100,2	119,4	124,8	136,7	128,5	110,6
Denmark	2003	118,2	118,1	114,3	123,2	113,9	115,9	119,2	98,4	117,9	128,6	132,8	124,4	112,8
	2004		112,3											
Estonia	2002	160,1	139,0	135,0	143,0	156,0	170,0	153,7	144,4	159,6	169,2	185,5	173,1	160,6
Estonia	2003	175,8	161,7	158,2	178,0	175,4	177,4	169,7	160,2	170,9	189,8	200,5	187,5	179,9
	2004		168,2											
Finlandia ^{a)}	2001	144,4	144,0	132,0	157,0	137,0	151,0	136,0	113,0	144,0	148,0	166,0	158,0	127,0
Finland ^{a)}	2002	146,9	130,0	126,0	153,0	153,0	151,2	148,4	125,2	144,5	156,6	169,2	164,8	141,4
	2003	147,9	131,9	133,5	151,6	150,6	150,9	144,1	127,9	147,3	158,8	168,8	165,8	142,8
Francja	2001	116,0	121,0	117,0	127,0	116,0	116,0	121,0	113,0	96,0	115,0	126,0	123,0	117,0
France	2002	114,3	118,8	114,7	122,7	119,1	109,4	119,6	115,7	84,9	116,3	126,0	117,0	112,8
	2003	113,9	116,0	112,5	121,8	116,6	105,6	117,0	113,9	81,1	119,0	128,8	116,8	116,8
Grecja	2001	124,0	114,0	123,0	122,0	119,0	125,0	130,0	136,0	116,0	133,0	128,0	125,0	116,0
Greece	2002	125,9	111,0	120,0	125,0	128,0	125,6	134,5	139,5	113,6	130,2	126,4	129,7	123,7
	2003		112,1	122,5	125,6	126,8	131,5	139,2	142,5					
Hiszpania	2001	118,0	121,0	118,0	128,0	111,0	128,0	126,0	124,0	87,0	118,0	127,0	123,0	104,0
Spain	2002	118,0	120,0	117,0	115,0	123,0	125,6	119,2	128,8	84,2	120,9	133,4	123,7	108,1
	2003	119,9	118,0	118,5	125,3	118,2	124,1	124,5	131,3	83,0	123,8	134,5	125,5	112,0
Indie	2001	135,0	138,0	135,0	145,0	130,0	132,0	129,0	130,0	132,0	131,0	132,0	136,0	144,0
India	2002	143,2	144,0	138,0	149,0	135,0	137,2	134,8	139,3	139,7	139,3	140,8	141,0	152,5
	2003		153,1	147,8	158,2	141,1	146,0	143,8	148,5	147,7	149,8	148,3	151,7	161,9
Irlandia	2001	222,0	210,0	245,0	243,0	245,0	204,0	242,0	182,0	197,0	224,0	219,0	218,0	238,0
Ireland	2002	239,5	224,0	228,0	280,0	244,0	251,7	274,9	203,5	215,0	248,2	249,7	250,0	220,2
	2003		223,3	249,2	263,7	266,1	252,4	268,4	220,0	248,4	240,2	284,6	282,6	
Japonia	2001	99,0	97,0	102,0	114,0	97,0	94,0	99,0	99,0	91,0	97,0	96,0	94,0	92,0
Japan	2002	97,6	86,0	91,0	103,0	92,0	94,0	97,7	103,9	93,2	102,9	102,2	100,8	99,5
	2003	100,6	94,2	96,7	109,7	95,9	95,4	100,2	102,9	91,9	107,2	105,9	102,9	104,9
Kanada ^{a)}	2002	124,6	124,0	126,4	125,8	125,6	125,6	125,9	125,5	125,7
Canada ^{a)}	2003	124,8	126,2	125,3	125,1	124,4	123,9	122,8	123,8	122,8	125,1	125,5	125,9	127,0
	2004		126,7											
Litwa	2002	131,6	123,0	113,6	136,7	125,6	134,9	129,8	125,6	127,3	131,8	139,9	141,0	150,1
Lithuania	2003	152,8	150,1	154,1	146,8	132,6	136,1	138,4	150,3	155,0	156,3	171,5	169,4	173,1
	2004		160,6											
Luksemburg	2001	126,0	123,0	133,0	139,0	125,0	130,0	137,0	124,0	96,0	132,0	132,5	133,7	109,0
Luxembourg	2002	126,3	121,1	128,8	129,6	135,4	131,3	141,1	124,2	94,4	130,2	131,6	135,3	112,9
	2003	132,2	124,2	134,5	136,1	135,4	130,8	135,4	131,2	133,0	133,7	137,3	142,8	111,7
Łotwa	2001	112,0	114,0	112,0	121,0	107,0	111,0	104,0	103,0	109,0	106,0	119,7	123,3	116,3
Latvia	2002	118,6	117,1	112,5	118,0	113,8	115,7	110,8	111,2	113,4	116,4	133,2	131,0	130,2
	2003		125,3	123,8	128,6	121,9	121,4	117,0	120,9	117,7	129,0	139,9	132,3	
Meksyk ^{b)}	2001	136,5	135,0	129,0	142,0	131,0	140,0	142,0	139,0	141,0	135,0	139,6	136,2	128,2
Mexico ^{b)}	2002	136,1	130,8	126,6	132,0	141,5	140,9	139,5	140,6	141,1	134,5	141,8	135,2	130,1
	2003	135,1	131,3	127,6	136,2	134,4	137,7	137,2	138,0	136,6	134,0	140,6	134,5	133,2

a) Miesięczne wskaźniki są wyrównane sezonowo w celu wyeliminowania różnic spowodowanych zmianą liczbą dni roboczych w miesiącu. b) Łącznie z budownictwem.

a) Monthly indices are adjusted for differences in the number of working days. b) Including construction.

TABL.15. DYNAMIKA PRODUKCJI PRZEMYSŁOWEJ (cd.)

INDICES OF INDUSTRIAL PRODUCTION (cont.)

Kraje Countries	Lata Years	I-XII	Miesiące – Months											
			I	II	III	IV	V	VI	VII	VIII	IX	X	XI	XII
			1995=100											
o g ó ł e m (dok.) – t o t a l (cont.)														
Niderlandy ^{a)} Netherlands ^{a)}	2002	109,5	111,0	115,0	115,0	113,0	103,9	108,2	97,0	93,0	110,0	115,8	118,3	112,9
	2003	107,2	112,3	121,6	113,9	105,1	98,8	101,9	91,3	91,0	106,5	114,5	118,4	110,7
	2004		113,0											
Niemcy ^{a)} Germany ^{a)}	2002	113,5	107,9	110,5	123,3	115,8	109,6	117,1	113,1	105,7	120,0	119,4	122,1	108,8
	2003	114,1	107,2	109,7	121,8	113,3	110,4	114,9	114,8	103,1	117,3	121,1	123,5	111,8
	2004		109,7											
Norwegia ^{a)} Norway ^{a)}	2002	110,8	115,1	122,0	104,6	117,9	108,1	113,8	95,0	107,8	102,9	118,3	114,4	109,3
	2003	107,0	109,8	114,7	114,0	101,9	101,9	104,9	92,1	102,5	106,5	114,0	116,8	104,4
	2004		111,3											
Nowa Zelandia New Zealand	2001	107,0	-----	105,0	-----	-----	107,0	-----	-----	105,0	-----	-----	112,0	-----
	2002	107,0	-----	105,0	-----	-----	109,7	-----	-----	112,3	-----	-----	119,1	-----
	2003	113,4	-----	112,7	-----	-----	109,7	-----	-----	111,7	-----	-----		
Polska Poland	2002	144,1	133,8	132,4	147,4	140,5	138,8	143,3	147,3	145,3	157,0	164,0	154,2	149,2
	2003	156,6	138,3	138,0	152,5	155,5	155,0	154,6	162,4	153,9	174,1	183,8	168,3	170,2
	2004		158,2	163,3	192,0									
Portugalia Portugal	2002	121,4	116,0	124,0	126,0	124,8	126,8	123,3	133,8	93,0	122,6	130,8	123,8	111,0
	2003	121,8	124,2	121,2	124,8	119,3	125,4	121,3	133,3	95,5	126,6	129,7	126,7	113,7
	2004		119,9											
Republika Czeska Czech Republic	2001	118,0	114,0	112,0	128,0	121,0	120,0	119,0	104,0	115,0	113,0	126,0	129,0	133,0
	2002	123,2	118,9	116,4	129,6	129,5	124,3	121,9	113,7	110,6	126,6	133,9	138,6	114,4
	2003		126,6	122,6	138,7	136,8	128,3	129,4	119,2	119,5	133,1	140,9	145,3	
Republika Korei Korea, Republic of	2002	167,6	163,2	145,0	171,2	171,6	173,0	159,5	165,2	164,1	161,8	180,3	179,7	177,5
	2003	176,4	169,5	159,3	179,7	175,2	172,0	173,2	166,9	166,7	173,0	194,3	188,4	196,9
	2004		177,7											
Rep. Pd. Afryki South Africa	2001	107,0	96,0	103,0	109,0	100,0	106,0	110,0	106,0	107,0	107,0	116,7	117,2	96,8
	2002	111,1	96,6	105,1	111,1	107,8	113,6	111,3	113,3	115,6	115,8	121,3	121,3	101,0
	2003	111,5	102,6	97,1	116,6	103,6	111,9	113,2	117,7	117,5	111,3	117,2	110,4	109,9
Rosja ^{b)} Russian Federation ^{b)}	2001	104,9	105,3	103,1	103,3	103,8	105,9	105,5	105,4	105,3	105,2	105,2	105,1	104,9
	2002	103,7	102,2	102,1	102,6	103,0	103,0	103,2	103,9	103,8	104,0	104,0	103,7	103,7
	2003	107,0	104,9	105,7	106,0	106,3	106,7	106,8	106,8	106,6	106,8	106,8	106,8	107,0
Rumunia ^{a)} Romania ^{a)}	2001	90,3	81,0	90,0	91,0	95,0	94,0	93,0	90,0	85,0	94,0	89,5	95,1	87,0
	2002	95,7	84,8	94,2	93,6	93,3	97,5	103,2	94,7	93,5	99,5	98,2	105,2	91,2
	2003	99,0	86,2	92,2	96,8	98,0	101,8	106,2	101,1	99,2	99,8	101,1	108,8	96,6
Słowacja ^{a)} Slovakia ^{a)}	2002	132,5	116,7	126,3	127,6	131,0	132,5	132,5	130,7	125,9	136,3	150,3	148,5	134,2
	2003	139,7	134,9	130,9	140,7	133,9	136,8	144,1	132,9	128,4	141,5	158,0	154,2	139,1
	2004		136,8											
Słowenia Slovenia	2001	115,0	110,0	109,0	125,0	113,0	120,0	118,0	118,0	100,0	117,0	128,0	123,0	102,0
	2002	117,9	113,7	112,1	123,5	123,7	119,8	115,4	123,5	100,0	125,2	129,5	123,5	105,2
	2003	119,5	111,6	115,1	125,1	120,7	118,8	118,2	122,4	97,5	129,5	134,4	129,5	111,6
Stany Zjednoczone ^{a)} United States ^{a)}	2002	124,2	121,0	122,0	123,0	123,0	123,0	127,7	122,5	127,8	127,7	125,6	123,1	121,9
	2003	124,4	123,6	124,6	124,5	121,7	121,8	125,0	121,4	126,9	127,3	126,3	125,2	124,6
	2004		126,7											
Szwajcaria ^{a)} Switzerland ^{a)}	2001	122,0	-----	124,0	-----	-----	127,0	-----	-----	122,0	-----	-----	123,0	-----
	2002	114,6	-----	112,1	-----	-----	117,5	-----	-----	112,0	-----	-----	118,4	-----
	2003	114,9	-----	111,5	-----	-----	114,7	-----	-----	113,0	-----	-----	120,5	-----
Szwecja ^{a)} Sweden ^{a)}	2002	115,4	114,9	115,8	128,4	125,1	118,3	115,1	84,2	104,2	120,5	128,5	124,4	115,1
	2003	116,7	112,1	111,9	125,6	122,1	118,0	118,3	87,0	104,4	126,3	130,7	122,5	122,1
	2004		113,8											
Turcja Turkey	2002	117,8	105,0	99,0	120,0	117,0	121,8	117,6	118,5	115,8	123,7	129,7	124,7	120,4
	2003	128,5	120,4	102,2	126,5	120,4	126,5	129,1	130,6	126,6	137,5	146,2	129,8	146,4
	2004		128,3											
Węgry Hungary	2002	180,7	164,0	173,3	184,4	178,1	172,8	177,8	179,5	162,7	193,5	197,0	204,5	180,1
	2003	191,5	171,5	174,1	193,9	182,6	180,4	186,8	188,8	173,2	211,7	215,7	216,2	202,8
	2004		184,4											
W. Brytania ^{a)} United Kingdom ^{a)}	2001	104,0	106,0	104,0	117,0	101,0	104,0	103,0	99,0	97,0	101,0	107,0	108,0	96,0
	2002	102,5	101,0	99,0	106,0	101,0	104,7	95,8	100,6	95,4	102,5	109,4	106,3	101,0
	2003	101,1	99,8	99,9	109,2	100,5	99,6	100,5	101,2	91,9	104,7	110,3	103,4	102,0
Włochy Italy	2001	107,0	108,0	110,0	121,0	102,0	116,0	114,0	116,0	62,0	109,0	119,0	111,0	94,0
	2002	105,3	103,0	107,5	113,7	102,1	116,7	109,0	120,1	55,4	111,9	117,8	110,4	96,9
	2003	104,5	101,6	106,4	113,2	103,9	108,6	107,1	120,6	53,5	112,8	118,4	110,2	97,6

a) Miesięczne wskaźniki są wyrównane sezonowo w celu wyeliminowania różnic spowodowanych zmienną liczbą dni roboczych w miesiącu. b) Rok poprzedni = 100, dane miesięczne – narastająco, do analogicznego okresu poprzedniego roku.

a) Monthly indices are adjusted for differences in the number of working days. b) Previous year = 100, monthly data – increasingly to analogical period of previous year.

TABL.15. DYNAMIKA PRODUKCJI PRZEMYSŁOWEJ (cd.)
INDICES OF INDUSTRIAL PRODUCTION (cont.)

Kraje Countries	Lata Years	I-XII	Miesiące — Months											
			I	II	III	IV	V	VI	VII	VIII	IX	X	XI	XII
			1995=100											
			Górnictwo i kopalnictwo — Mining and quarrying											
Australia	2001	130,0	-----	131,0	-----	-----	135,0	-----	-----	139,0	-----	-----	128,0	-----
Australia	2002	128,9	-----	127,0	-----	-----	128,1	-----	-----	134,5	-----	-----	128,9	-----
	2003	128,5	-----	124,7	-----	-----	125,8	-----	-----	131,6	-----	-----		
Austria ^{a)}	2002	112,9	86,0	94,0	111,0	114,0	117,7	120,9	119,2	106,1	120,5	131,4	125,1	105,4
Austria ^{a)}	2003	125,3	98,7	101,4	123,8	135,5	145,5	148,0	127,8	119,3	122,1	136,6	132,1	112,7
	2004		81,1											
Belgia	2001	140,0	139,0	114,0	123,0	149,0	144,0	165,0	167,0	112,0	156,0	146,0	152,0	137,0
Belgium	2002	182,2	134,0	148,0	173,0	180,0	179,3	181,9	139,1	156,3	273,7	174,1	236,0	211,8
	2003	173,2	134,2	161,4	186,4	197,3	182,0	192,4	150,3	164,5	201,3	202,6	164,3	141,7
Brazylia	2002	185,1	186,0	168,0	189,0	184,0	190,8	186,9	189,0	194,1	185,4	192,6	178,4	176,4
Brazil	2003	189,4	194,1	178,6	196,2	190,4	193,8	173,8	193,4	197,4	189,4	193,0	183,8	189,2
	2004		183,0											
Cypr	2001	129,0	133,0	116,0	148,0	123,0	141,0	132,0	156,0	78,0	139,0	158,0	159,0	98,0
Cyprus	2002	143,6	121,0	129,0	130,0	146,0	133,4	151,1	189,2	94,1	167,3	175,5	171,0	115,6
	2003	144,8	140,1	125,3	127,2	133,5	163,1	154,8	184,9	74,8	165,2	164,1	169,2	136,0
Dania	2002	97,6	111,0	94,0	96,0	103,0	98,4	85,5	94,5	80,3	93,2	104,7	103,1	108,3
Denmark	2003	95,8	108,5	97,2	106,9	94,2	89,8	88,9	85,1	90,0	93,9	100,8	99,0	95,3
	2004		106,3											
Estonia	2002	109,7	98,0	81,0	78,0	103,0	132,2	129,5	123,2	159,8	110,4	111,7	95,7	93,6
Estonia	2003	111,5	97,2	94,8	89,0	92,0	102,6	116,3	159,7	127,9	123,7	114,6	111,7	107,9
	2004		97,2											
Finlandia ^{a)}	2001	120,0	82,0	58,0	78,0	82,0	101,0	176,0	236,0	178,0	74,0	104,0	101,0	52,0
Finland ^{a)}	2002	129,4	83,0	63,0	68,0	76,0	127,9	293,2	161,3	312,5	96,9	112,0	101,1	58,9
	2003	131,9	79,4	73,1	82,4	85,0	78,7	208,6	291,1	224,4	142,9	126,0	116,7	74,5
Francja	2001	90,0	78,0	83,0	93,0	90,0	93,0	101,0	97,0	74,0	91,0	126,0	84,0	59,0
France	2002	84,3	75,0	77,0	88,0	92,0	84,4	92,0	97,6	66,4	90,6	105,1	77,4	66,8
	2003	82,1	66,9	73,3	86,6	88,7	80,5	88,8	91,3	62,0	90,9	112,1	77,2	66,5
Grecja	2001	108,0	94,0	99,0	102,0	100,0	108,0	111,0	119,0	107,0	144,0	118,0	105,0	74,0
Greece	2002	117,5	102,0	116,0	113,0	110,0	124,0	126,9	126,6	115,8	133,4	125,6	123,6	93,2
	2003		96,0	96,7	103,0	107,6	114,2	116,4	117,8					
Hiszpania	2001	88,0	87,0	85,0	92,0	86,0	97,0	96,0	92,0	81,0	89,0	97,0	89,0	68,0
Spain	2002	87,7	88,0	91,0	86,0	93,0	92,4	88,5	97,7	71,1	92,2	100,4	87,7	65,3
	2003	87,6	81,9	90,0	92,7	86,3	91,3	91,5	96,7	68,1	95,9	98,3	87,8	70,9
Indie	2001	110,0	118,0	107,0	120,0	104,0	106,0	100,0	103,0	106,0	108,0	113,0	115,0	119,0
India	2002	116,0	120,0	108,0	123,0	106,0	112,6	108,7	114,2	111,5	108,5	116,4	117,0	124,1
	2003		123,0	116,2	132,0	112,4	117,9	114,9	117,5	112,9	113,4	119,0	122,7	129,1
Irlandia	2001	108,0	95,0	101,0	107,0	106,0	135,0	169,0	121,0	103,0	100,0	94,0	74,0	96,0
Ireland	2002	94,0	88,0	71,0	98,0	90,0	106,3	93,6	89,4	93,3	130,6	100,8	87,2	82,6
	2003		88,3	99,0	91,2	104,6	91,5	121,0	110,7	177,8	114,6	90,7	97,9	
Japonia	2001	86,0	89,0	85,0	94,0	82,0	79,0	80,0	84,0	82,0	87,0	84,0	89,0	93,0
Japan	2002	80,3	83,0	82,0	84,0	74,0	74,5	74,2	77,6	73,6	75,8	83,0	88,9	92,7
	2003	81,9	87,3	85,5	91,4	81,0	79,5	77,6	77,6	73,4	73,9	81,3	83,7	91,6
Kanada ^{a)}	2002	104,5	112,0	102,6	103,7	104,5	104,8	104,3	104,7	106,7
Canada ^{a)}	2003	109,0	106,6	107,0	106,4	104,5	105,8	108,1	109,3	109,3	111,7	113,0	112,2	113,5
	2004		111,8											
Litwa	2002	250,8	230,0	220,0	258,0	231,0	306,5	260,7	286,5	256,1	240,5	274,6	235,9	210,4
Lithuania	2003	271,8	232,6	250,2	207,4	271,8	335,6	276,0	324,1	304,7	274,0	255,0	287,8	242,1
	2004		168,4											
Luksemburg	2001	111,0	65,0	105,0	111,0	122,0	124,0	143,0	133,0	84,0	122,0	115,0	119,0	89,0
Luxembourg	2002	101,2	54,0	60,0	117,0	136,0	131,6	134,0	106,5	59,6	115,4	112,7	109,6	77,8
	2003	92,1	56,4	61,5	70,0	104,9	106,9	111,2	97,3	104,7	104,7	105,1	108,6	73,6
Łotwa	2001	141,0	85,0	90,0	109,0	117,0	186,0	171,0	194,0	213,0	170,0	170,0	130,0	62,0
Latvia	2002	154,2	71,0	75,0	70,0	128,0	227,2	198,0	226,8	232,3	211,7	190,1	132,9	86,7
	2003		80,3	112,0	159,3	135,7	193,7	205,9	243,9	196,1	186,3	171,5	150,1	
Meksyk	2001	119,0	117,0	109,0	123,0	114,0	118,0	118,0	121,0	122,0	116,0	118,0	112,0	119,0
Mexico	2002	120,1	121,0	111,0	118,0	117,0	123,0	120,7	120,8	126,2	118,2	124,5	115,6	122,1
	2003	124,5	121,4	111,2	126,2	122,4	127,9	125,6	127,7	128,9	121,8	131,2	122,2	128,0

a) Miesięczne wskaźniki są wyrównane sezonowo w celu wyeliminowania różnic spowodowanych zmienną liczbą dni roboczych w miesiącu.

a) Monthly indices are adjusted for differences in the number of working days

TABL.15. DYNAMIKA PRODUKCJI PRZEMYSŁOWEJ (cd.)

INDICES OF INDUSTRIAL PRODUCTION (cont.)

Kraje Countries	Lata Years	I-XII	Miesiące – Months											
			I	II	III	IV	V	VI	VII	VIII	IX	X	XI	XII
			1995=100											
Górnictwo i kopalnictwo (dok.) – Mining and quarrying (cont.)														
Niderlandy ^{a)} Netherlands ^{a)}	2002	104,7	156,0	131,0	118,0	93,0	80,3	68,3	68,6	59,0	81,7	112,8	120,6	159,3
	2003	101,1	172,0	158,4	120,2	82,6	61,3	50,9	51,8	53,2	64,4	117,9	127,4	153,4
	2004		172,9											
Niemcy ^{a)} Germany ^{a)}	2002	73,1	65,0	65,0	74,0	72,0	74,2	71,7	72,7	71,5	75,5	81,6	81,3	69,8
	2003	72,2	67,0	63,4	73,2	73,7	73,9	74,8	69,8	67,1	72,6	78,3	79,4	73,8
	2004		71,4											
Norwegia ^{a)} Norway ^{a)}	2002	102,4	92,0	100,0	92,0	94,0	103,2	130,7	75,5	122,4	125,6	111,8	109,5	71,9
	2003	108,4	81,8	103,9	123,4	107,2	112,4	119,7	78,9	105,3	122,1	126,0	131,0	89,4
	2004		88,4											
Nowa Zelandia ^{b)} New Zealand ^{b)}	2001	119,0	-----	125,0	-----	-----	125,0	-----	-----	119,0	-----	-----	117,0	-----
	2002	120,7	-----	122,0	-----	-----	133,1	-----	-----	121,5	-----	-----	122,6	-----
	2003	126,8	-----	129,9	-----	-----	124,9	-----	-----	115,2	-----			
Polska Poland	2002	73,8	76,0	69,5	78,4	68,7	66,2	71,1	75,4	76,7	78,2	84,6	82,8	78,2
	2003	71,1	77,3	69,4	72,3	65,3	67,5	67,3	76,6	69,9	82,6	86,3	79,7	75,3
	2004		69,3	69,0	78,9									
Portugalia Portugal	2002	100,2	101,0	98,0	104,0	114,0	113,0	102,8	118,0	77,1	99,1	106,1	90,3	77,4
	2003	92,0	93,5	82,8	96,1	90,8	96,8	92,8	102,3	79,4	90,1	99,4	97,2	81,9
	2004		91,4											
Republika Czeska Czech Republic	2001	89,0	86,0	81,0	91,0	92,0	89,0	91,0	87,0	93,0	89,0	98,0	101,0	79,0
	2002	89,7	88,0	83,0	89,0	91,0	91,1	82,3	86,3	87,1	89,4	100,3	98,5	90,6
	2003		87,9	85,7	93,1	90,0	86,4	90,4	86,7	85,2	94,4	98,6	96,4	
Republika Korei Korea, Republic of	2002	80,4	64,0	59,0	81,0	85,0	91,2	92,4	82,6	74,6	72,4	91,7	89,6	81,5
	2003	79,9	62,4	64,9	79,5	82,0	87,1	85,6	77,1	76,8	75,3	92,3	88,2	87,3
	2004		61,8											
Rep. Pd. Afryki South Africa	2001	97,0	91,0	93,0	97,0	93,0	97,0	100,0	91,0	97,0	94,0	97,0	94,0	90,0
	2002	98,3	85,0	91,0	97,0	96,0	98,9	100,6	96,3	103,4	103,5	102,4	102,7	103,2
	2003	103,5	81,8	99,2	99,1	98,6	103,8	105,5	107,3	106,4	111,3	111,1	105,4	113,2
Rumunia ^{c)} Romania ^{c)}	2001	84,0	83,0	86,0	84,0	83,0	85,0	82,0	82,0	83,0	86,0	84,0	88,0	83,0
	2002	80,7	82,0	86,0	84,0	81,0	79,4	82,3	80,0	81,2	80,9	79,6	82,5	70,3
	2003	79,6	74,1	78,0	78,6	78,0	79,6	79,7	80,6	81,1	84,5	81,4	85,1	74,4
Słowacja ^{c)} Slovakia ^{c)}	2002	112,9	90,0	95,0	126,0	122,0	117,7	115,9	116,5	117,6	111,7	115,3	116,7	116,8
	2003	106,7	100,4	92,3	109,4	112,3	117,9	110,7	107,1	103,3	104,6	108,8	112,6	100,7
	2004		82,8											
Słowenia Slovenia	2001	88,0	74,0	76,0	114,0	84,0	76,0	93,0	82,0	83,0	118,0	92,0	85,0	79,0
	2002	94,6	102,0	102,0	103,0	89,0	95,5	93,5	95,3	68,0	117,7	105,4	96,6	67,9
	2003	100,2	79,2	79,7	116,8	112,7	99,7	104,3	122,4	81,4	114,0	115,2	97,7	78,1
Stany Zjednoczone ^{c)} United States ^{c)}	2002	96,5	92,0	93,0	93,0	94,0	98,0	99,6	97,0	98,3	95,7	96,6	97,5	96,2
	2003	96,6	94,2	94,5	95,9	96,5	97,3	98,0	97,1	97,8	97,2	97,9	97,9	96,9
	2004		95,3											
Szwecja ^{c)} Sweden ^{c)}	2002	95,2	83,0	81,0	86,0	91,0	109,7	97,8	76,4	100,6	104,1	104,3	100,7	96,3
	2003	93,5	87,8	83,9	96,1	92,5	91,4	98,3	85,8	93,3	94,9	105,8	101,1	91,3
	2004		89,9											
Turcja Turkey	2002	87,7	92,0	87,0	96,0	89,0	77,2	85,8	94,7	91,6	84,6	92,8	87,4	75,4
	2003	84,6	82,5	67,5	82,6	64,7	70,1	81,2	99,6	95,8	102,5	96,4	77,4	89,9
	2004		72,1											
Węgry Hungary	2002	71,9	50,0	78,0	82,0	75,0	73,4	77,6	73,9	73,0	85,6	85,4	72,7	48,6
	2003	69,8	40,3	48,0	59,7	75,2	75,5	76,4	76,4	77,6	96,8	83,5	73,7	54,3
	2004		40,2											
W. Brytania ^{c)} United Kingdom ^{c)}	2001	102,0	113,0	101,0	113,0	106,0	98,0	90,0	93,0	91,0	93,0	101,0	107,0	112,0
	2002	100,0	109,0	98,0	110,0	104,0	102,4	94,5	87,3	85,0	93,1	104,6	101,9	108,4
	2003	93,8	104,0	98,0	106,0	95,7	91,6	86,8	90,0	83,9	84,2	95,8	92,7	96,3
Włochy Italy	2001	91,0	85,0	80,0	92,0	86,0	96,0	100,0	105,0	82,0	82,0	93,0	95,0	97,0
	2002	104,4	99,0	97,0	109,0	104,0	108,3	102,5	110,7	102,6	107,5	103,9	103,2	104,5
	2003	108,5	105,2	101,4	113,6	107,8	113,0	105,8	108,5	102,3	114,4	116,2	108,2	105,5

a) Bez wydobycia gazu i ropy naftowej. b) Łącznie z leśnictwem i rybołówstwem. c) Miesięczne wskaźniki są wyrównane sezonowo w celu wyeliminowania różnic spowodowanych zmienną liczbą dni roboczych w miesiącu.

a) Excluding gas and petroleum. b) Including forestry and fishing. c) Monthly indices are adjusted for differences in the number of working days.

TABL.15. DYNAMIKA PRODUKCJI PRZEMYSŁOWEJ (cd.)

INDICES OF INDUSTRIAL PRODUCTION (cont.)

Kraje Countries	Lata Years	I-XII	Miesiące — Months											
			I	II	III	IV	V	VI	VII	VIII	IX	X	XI	XII
			1995=100											
Przetwórstwo przemysłowe — Manufacturing														
Argentyna	2001	90,0	----- 96,0 -----			----- 103,0 -----			----- 101,0 -----			----- 84,0 -----		
Argentina	2002	81,4	----- 72,0 -----			----- 80,2 -----			----- 86,3 -----			----- 86,4 -----		
	2003		----- 85,2 -----			----- 92,0 -----			----- 99,1 -----					
Australia	2001	114,0	----- 107,0 -----			----- 114,0 -----			----- 117,0 -----			----- 119,0 -----		
Australia	2002	116,7	----- 108,0 -----			----- 117,6 -----			----- 121,9 -----			----- 121,8 -----		
	2003	119,7	----- 115,4 -----			----- 119,7 -----			----- 122,8 -----					
Austria ^{a)}	2002	139,9	121,0	129,0	138,0	142,0	145,8	151,0	141,3	113,4	149,5	151,4	149,2	141,6
Austria ^{a)}	2003	142,5	125,2	133,0	145,5	144,7	144,6	150,8	137,8	124,7	151,6	151,6	153,1	147,7
	2004		130,7											
Belgia	2001	116,0	116,0	118,0	117,0	130,0	112,0	118,0	124,0	101,0	107,0	118,0	124,0	117,0
Belgium	2002	117,0	112,0	112,0	124,0	120,0	119,3	122,5	107,3	105,5	124,2	129,9	117,8	109,5
	2003	118,2	112,6	112,3	120,9	119,0	113,6	123,1	109,4	103,6	107,9	132,4	119,4	124,5
Brazylia	2002	108,8	98,0	95,0	105,0	109,0	110,7	107,2	115,5	115,8	113,5	122,0	114,1	99,0
Brazil	2003	109,1	100,2	98,7	105,4	104,5	110,0	105,7	112,7	113,3	118,6	123,8	114,2	101,3
	2004		102,8											
Cypr	2001	98,0	90,0	85,0	101,0	94,0	109,0	108,0	114,0	74,0	101,0	108,0	103,0	92,0
Cyprus	2002	95,8	85,0	85,0	94,0	103,0	101,5	104,8	110,2	72,8	100,9	102,1	94,6	94,3
	2003	93,0	81,3	79,4	88,2	93,1	100,5	100,2	108,4	67,6	100,1	100,7	95,0	101,9
Dania	2002	119,1	116,0	111,0	115,0	119,0	123,9	122,5	97,9	122,8	126,6	138,0	128,9	107,3
Denmark	2003	118,5	116,0	113,6	122,1	113,6	117,0	120,8	97,6	119,1	130,9	134,3	125,0	112,4
	2004		109,8											
Estonia	2002	174,1	148,0	148,0	161,0	178,0	191,9	171,5	160,0	176,0	189,7	201,2	185,3	164,0
Estonia	2003	191,4	150,7	151,9	164,5	182,4	191,9	171,5	160,0	176,0	189,7	201,2	185,3	164,0
	2004		171,7											
Finlandia ^{a)}	2001	147,0	145,0	132,0	159,0	138,0	154,0	138,0	114,0	148,0	154,0	171,0	162,0	127,0
Finland ^{a)}	2002	149,7	129,0	127,0	156,0	157,0	156,2	152,1	127,3	147,2	161,7	172,9	167,5	141,2
	2003	149,6	130,3	133,1	152,7	152,8	154,6	146,7	127,7	149,2	162,8	172,0	168,6	144,5
Francja	2001	116,0	118,0	117,0	128,0	117,0	118,0	125,0	116,0	97,0	118,0	129,0	123,0	114,0
France	2002	114,9	116,0	114,0	123,0	120,0	110,5	123,0	118,0	83,8	119,2	128,3	116,9	110,1
	2003	114,0	112,4	110,2	122,2	117,9	106,7	119,5	115,6	79,4	122,2	130,6	116,2	114,5
Grecja	2001	117,0	104,0	117,0	118,0	115,0	122,0	126,0	127,0	103,0	126,0	122,0	120,0	106,0
Greece	2002	118,2	98,0	116,0	123,0	126,0	121,4	125,7	126,8	99,1	125,7	121,1	122,5	113,5
	2003		103,1	111,2	118,2	120,6	123,7	130,3	128,9					
Hiszpania	2001	117,0	119,0	118,0	129,0	112,0	130,0	127,0	124,0	81,0	118,0	128,0	123,0	100,0
Spain	2002	117,8	93,0	94,0	92,0	101,0	102,7	96,3	104,5	65,3	98,3	109,3	100,7	86,2
	2003	119,5	115,9	117,4	125,7	119,0	125,6	125,2	131,7	78,2	124,4	135,9	125,7	109,8
Indie	2001	139,0	141,0	140,0	149,0	134,0	135,0	133,0	133,0	135,0	134,0	134,0	138,0	147,0
India	2002	147,0	147,0	144,0	153,0	139,0	140,0	138,2	142,2	143,1	143,6	143,4	144,3	156,9
	2003		157,6	153,9	162,8	144,8	149,3	147,8	153,5	152,8	155,1	152,0	155,9	167,1
Irlandia	2001	231,0	217,0	257,0	253,0	256,0	211,0	252,0	188,0	205,0	234,0	229,0	229,0	227,0
Ireland	2002	250,4	227,0	231,0	290,0	254,0	264,1	290,2	212,0	224,6	259,6	262,0	261,1	228,6
	2003		231,4	259,5	276,0	278,5	265,2	282,2	229,6	259,1	251,3	300,0	296,4	
Japonia	2001	98,0	95,0	102,0	114,0	97,0	94,0	98,0	97,0	89,0	96,0	96,0	94,0	91,0
Japan	2002	96,8	85,0	91,0	105,0	92,0	93,6	97,4	102,5	91,3	102,5	102,0	100,2	98,2
	2003	99,8	92,3	95,6	109,0	95,4	94,9	99,7	102,1	90,2	106,7	105,9	102,8	103,8
Kanada ^{a)}	2002	133,9	133,6	134,1	135,4	135,8	135,2	135,4	135,2	134,9
Canada ^{a)}	2003	133,5	135,6	134,1	134,3	134,0	133,1	131,2	131,9	130,7	133,7	134,0	134,3	135,6
	2004		134,7											
Litwa	2002	133,0	114,0	112,0	139,0	132,0	143,7	137,3	133,0	135,8	140,8	141,8	139,2	142,6
Lithuania	2003	152,0	133,0	141,9	137,9	129,8	141,0	144,2	158,8	164,0	164,8	175,1	165,3	167,7
	2004		146,0											
Luksemburg	2001	128,0	124,0	133,0	141,0	128,0	133,0	139,0	126,0	97,0	135,0	135,0	134,0	109,0
Luxembourg	2002	127,5	121,0	130,0	131,0	137,0	133,9	144,2	126,5	94,6	131,9	132,4	136,2	111,4
	2003	132,4	123,2	132,3	137,7	136,0	131,8	136,3	132,5	135,1	135,2	136,9	143,2	109,2
Łotwa	2001	117,0	105,0	105,0	117,0	111,0	124,0	119,0	116,0	123,0	119,0	130,0	124,0	107,0
Latvia	2002	123,8	107,0	108,0	116,0	120,0	131,1	122,7	126,2	129,0	131,7	139,4	132,2	122,4
	2003		114,7	118,2	128,6	128,6	138,1	134,4	138,3	134,4	147,1	149,2	133,7	
Meksyk	2001	140,0	139,0	134,0	149,0	135,0	146,0	146,0	141,0	143,0	137,0	144,0	140,0	128,0
Mexico	2002	139,2	132,0	130,0	135,0	146,0	146,2	142,3	142,6	143,0	136,4	146,1	138,1	130,6
	2003	136,4	132,4	130,0	138,7	137,0	141,1	137,9	137,6	135,8	134,4	142,8	135,7	133,8

a) Miesięczne wskaźniki są wyrównane sezonowo w celu wyeliminowania różnic spowodowanych zmienną liczbą dni roboczych w miesiącu.

a) Monthly indices are adjusted for differences in the number of working days

TABL.15. DYNAMIKA PRODUKCJI PRZEMYSŁOWEJ (cd.)

INDICES OF INDUSTRIAL PRODUCTION (cont.)

Kraje Countries	Lata Years	I-XII	Miesiące— Months											
			I	II	III	IV	V	VI	VII	VIII	IX	X	XI	XII
			1995=100											
Przetwórstwo przemysłowe (dok.) – Manufacturing (cont.)														
Niderlandy ^{a)} Netherlands ^{a)}	2002	110,8	104,0	113,0	117,0	117,0	110,6	116,2	104,6	99,7	116,6	116,5	118,7	103,6
	2003	108,3	101,1	111,4	114,0	108,2	107,6	112,5	100,2	97,6	114,4	114,7	116,7	101,7
	2004		102,5											
Niemcy ^{a)} Germany ^{a)}	2002	115,5	108,0	112,0	126,0	117,0	111,5	120,6	115,8	107,8	123,3	121,3	124,2	109,2
	2003	115,8	107,1	110,6	123,3	114,9	112,2	117,6	117,4	104,8	120,2	123,3	125,7	112,4
	2004		109,2											
Norwegia ^{a)} Norway ^{a)}	2002	102,4	104,0	112,0	99,0	107,0	99,0	115,7	69,7	104,5	110,8	111,7	109,9	86,1
	2003	98,4	99,2	107,7	107,8	89,2	94,7	104,4	69,3	100,4	106,5	107,1	109,6	84,6
	2004		97,6											
Nowa Zelandia New Zealand	2001	105,0	-----	103,0	-----	-----	105,0	-----	-----	105,0	-----	-----	114,0	-----
	2002	106,7	-----	104,0	-----	-----	107,6	-----	-----	110,7	-----	-----	120,0	-----
	2003	112,7	-----	112,4	-----	-----	109,7	-----	-----	112,1	-----			
Polska Poland	2002	154,4	138,8	137,9	155,6	150,1	149,9	155,9	161,8	158,4	172,0	177,3	164,6	154,3
	2003	170,6	145,2	143,6	166,3	165,6	170,8	171,0	179,9	170,0	193,3	201,7	182,4	183,3
	2004		171,4	177,0	212,1									
Portugalia Poland	2002	118,1	118,0	113,0	124,0	122,0	124,9	120,3	130,6	88,8	120,3	129,3	121,3	105,4
	2003	117,9	116,6	116,0	120,4	115,6	122,4	118,7	131,3	90,9	124,9	128,1	123,0	106,4
	2004		115,6											
Republika Czeska Czech Republic	2001	122,0	113,0	113,0	132,0	125,0	127,0	127,0	110,0	124,0	117,0	132,0	137,0	108,0
	2002	128,4	121,0	120,0	135,0	136,0	131,1	129,7	119,8	115,7	133,3	139,8	145,0	115,7
	2003		128,5	125,5	144,0	143,3	135,0	137,2	125,3	125,4	140,0	146,9	151,6	
Republika Korei Korea, Republic of	2002	167,5	161,0	144,0	171,0	173,0	174,0	159,8	165,2	164,5	162,6	181,1	179,4	176,0
	2003	176,2	166,9	157,7	179,0	175,4	172,5	174,0	166,9	166,8	174,0	195,8	189,0	196,1
	2004		175,6											
Rep. Pd. Afryki South Africa	2001	109,0	95,0	106,0	112,0	101,0	109,0	114,0	109,0	109,0	112,0	123,0	125,0	97,0
	2002	114,7	98,0	111,0	116,0	112,0	117,4	113,1	116,5	118,7	119,9	127,9	128,4	98,2
	2003	112,1	99,3	111,9	116,0	106,8	112,4	112,0	114,4	112,7	115,4	124,8	122,3	96,8
Rumunia Romania	2001	94,0	80,0	91,0	94,0	99,0	99,0	99,0	94,0	88,0	99,0	93,0	98,0	88,0
	2002	100,9	85,0	98,0	98,0	98,0	104,3	110,8	100,2	99,2	106,4	104,0	111,9	95,5
	2003	105,1	88,9	95,5	102,0	104,1	109,1	114,3	107,8	106,0	106,7	107,8	116,3	102,3
Słowacja ^{a)} Slovakia ^{a)}	2002	140,8	115,0	132,0	133,0	139,0	144,2	145,6	142,7	136,9	149,2	161,8	157,9	136,5
	2003	152,0	139,3	136,2	150,6	145,9	150,0	160,7	148,9	141,8	159,8	175,5	168,4	147,0
	2004		143,4											
Słowenia Slovenia	2001	116,0	110,0	109,0	125,0	113,0	123,0	120,0	121,0	101,0	118,0	129,0	123,0	98,0
	2002	118,3	110,0	112,0	123,0	125,0	121,6	115,4	125,7	102,3	126,1	130,2	124,2	103,2
	2003	120,2	110,3	114,8	124,3	121,0	120,8	119,2	123,3	98,8	130,6	135,5	131,8	111,8
Stany Zjednoczone ^{a)} United States ^{a)}	2002	127,2	122,0	124,0	126,0	126,0	126,9	131,4	124,0	130,3	131,7	130,2	126,5	123,2
	2003	127,5	123,9	126,1	127,5	125,8	126,0	129,2	123,1	129,4	131,9	131,5	129,3	126,7
	2004		126,3											
Szwajcaria ^{a)} Switzerland ^{a)}	2001	122,0	-----	123,0	-----	-----	125,0	-----	-----	118,0	-----	-----	122,0	-----
	2002	115,4	-----	111,0	-----	-----	118,9	-----	-----	113,2	-----	-----	119,1	-----
	2003	115,5	-----	110,8	-----	-----	115,8	-----	-----	114,3	-----	-----	121,4	-----
Szwecja ^{a)} Sweden ^{a)}	2002	117,9	115,0	118,0	131,0	128,0	120,9	119,6	85,4	107,4	125,3	132,7	127,1	119,1
	2003	120,2	112,5	113,8	128,6	125,8	122,1	123,7	88,8	108,6	132,7	135,7	125,7	123,9
	2004		113,8											
Turcja Turkey	2002	117,9	101,0	97,0	120,0	118,0	124,1	118,5	117,5	114,6	125,7	131,6	125,8	120,2
	2003	129,5	119,5	101,2	126,7	122,2	128,9	131,1	129,9	125,4	139,1	149,4	131,7	148,1
	2004		128,4											
Węgry Hungary	2002	201,6	176,0	191,0	205,0	200,0	194,9	201,9	203,7	182,8	220,1	221,2	228,5	194,3
	2003	214,8	184,0	186,2	212,9	204,5	203,9	212,4	215,4	196,7	242,4	248,8	246,9	224,3
	2004		205,5											
W. Brytania ^{a)} United Kingdom ^{a)}	2001	103,0	101,0	100,0	116,0	98,0	104,0	105,0	100,0	98,0	102,0	107,0	107,0	91,0
	2002	101,4	96,0	95,0	104,0	99,0	104,3	95,3	102,3	96,5	103,9	109,4	105,1	95,7
	2003	101,6	95,4	96,7	107,6	100,0	100,1	102,3	103,0	92,4	107,7	111,6	102,8	98,9
Włochy Italy	2001	106,0	105,0	109,0	121,0	102,0	117,0	115,0	116,0	57,0	110,0	119,0	109,0	89,0
	2002	103,7	99,0	106,0	113,0	101,0	116,9	108,2	119,8	50,5	111,5	117,7	109,2	93,4
	2003	102,2	97,4	103,3	111,2	102,5	107,8	105,6	119,8	47,5	112,2	117,4	108,1	93,4

a) Miesięczne wskaźniki są wyrównane sezonowo w celu wyeliminowania różnic spowodowanych zmienną liczbą dni roboczych w miesiącu.

a) Monthly indices are adjusted for differences in the number of working days

TABL.15. DYNAMIKA PRODUKCJI PRZEMYSŁOWEJ (cd.)

INDICES OF INDUSTRIAL PRODUCTION (cont.)

Kraje Countries	Lata Years	I-XII	Miesiące— Months											
			I	II	III	IV	V	VI	VII	VIII	IX	X	XI	XII
			1995=100											
Wytwarzanie i zaopatrywanie w energię elektryczną, gaz, wodę — electricity, gas and water supply														
Australia	2001	110,0	----- 113,0 -----		----- 110,0 -----		----- 113,0 -----		----- 109,0 -----					
Australia	2002	109,1	----- 109,3 -----		----- 108,7 -----		----- 114,4 -----		----- 110,4 -----					
	2003	110,3	----- 108,5 -----		----- 107,5 -----		----- 113,4 -----							
Austria ^{a)}	2002	137,3					124,5	121,5	126,7	118,7	126,6	139,7	147,0	165,1
Austria ^{a)}	2003	137,2	165,9	154,1	152,6	136,6	126,1	125,3	123,4	113,6	121,1	139,0	136,0	152,1
	2004		154,3											
Belgia	2001	107,0	106,0	114,0	104,0	111,0	100,0	104,0	108,0	102,0	105,0	113,0	121,0	122,0
Belgium	2002	109,6	116,2	107,9	107,2	97,1	102,1	102,7	103,8	107,7	107,9	126,1	118,4	118,5
	2003	112,3	123,8	109,9	106,3	106,1	104,8	106,5	109,5	115,4	116,6	116,8	115,0	117,1
Cypr	2001	142,0	138,0	124,0	126,0	120,0	127,0	145,0	163,0	164,0	167,0	152,0	133,0	150,0
Cyprus	2002	153,6	155,6	124,7	146,9	144,0	139,3	159,7	182,5	171,9	175,1	160,0	129,0	153,9
	2003	165,1	148,8	145,0	169,2	142,6	162,1	174,5	189,9	187,3	197,3	177,2	134,5	152,3
Estonia	2002	96,0	133,0	113,0	97,0	81,0	67,5	70,4	65,0	70,7	72,1	96,9	118,4	144,6
Estonia	2003	107,7	157,4	133,9	131,9	107,5	76,7	76,0	71,0	81,9	89,1	118,1	120,5	129,4
	2004		157,1											
Finlandia ^{a)}	2001	117,0	139,0	133,0	143,0	124,0	115,0	102,0	93,0	94,0	93,0	113,0	124,0	132,0
Finland ^{a)}	2002	118,7	141,9	123,9	130,1	116,6	98,4	83,7	87,1	91,8	109,6	108,9	146,4	155,9
	2003	131,1	160,2	148,3	151,0	136,4	123,9	99,5	102,3	113,1	119,2	140,8	144,3	134,6
Francja	2001	112,0	139,0	133,0	143,0	124,0	115,0	102,0	93,0	94,0	93,0	113,0	124,0	132,0
France	2002	112,1	143,0	123,0	126,0	113,0	102,5	97,2	99,6	93,9	97,0	110,1	121,0	136,0
	2003	115,3	147,0	131,6	121,5	108,9	100,1	100,4	102,6	95,0	97,5	116,0	124,9	138,7
Grecja	2001	150,0	150,0	149,0	141,0	135,0	136,0	148,0	172,0	161,0	151,0	149,0	146,0	161,0
Greece	2002	152,8	160,4	141,1	138,7	142,8	138,3	163,7	184,2	159,3	142,5	142,3	154,9	165,8
	2003		144,9	165,4	155,0	151,5	160,7	173,6	191,9					
Hiszpania	2001	130,0	142,0	125,0	130,0	112,0	125,0	128,0	135,0	131,0	127,0	128,0	135,0	145,0
Spain	2002	130,3	153,0	127,0	131,0	125,0	122,8	129,5	136,4	122,7	124,4	128,1	127,9	134,8
	2003	134,0	149,1	138,5	132,6	121,3	120,7	129,1	140,0	135,0	127,5	133,1	135,1	145,1
Indie	2001	136,0	135,0	126,0	140,0	131,0	137,0	129,0	134,0	135,0	136,0	135,0	135,0	141,0
India	2002	140,1	140,7	129,1	147,5	137,4	139,7	133,5	141,7	140,5	135,9	144,4	139,5	145,2
	2003		147,0	129,8	146,5	140,1	147,1	140,8	139,6	142,2	144,1	148,2	146,1	152,3
Irlandia	2001	138,0	149,0	141,0	143,0	146,0	132,0	127,0	127,0	125,0	134,0	131,0	151,0	147,0
Ireland	2002	142,5	152,5	153,6	169,2	140,8	133,1	128,4	127,9	126,6	133,0	133,8	155,9	155,1
	2003		160,9	162,6	156,5	154,2	134,6	131,1	127,8	125,2	126,3	142,2	159,3	
Japonia	2001	112,0	121,0	111,0	114,0	100,0	101,0	107,0	130,0	123,0	107,0	103,0	103,0	115,0
Japan	2002	112,6	116,0	107,0	108,0	98,0	101,5	105,1	128,7	125,2	110,8	105,9	111,8	123,4
	2003	114,2	127,3	115,4	121,4	104,6	103,8	108,2	115,6	122,0	116,9	106,7	106,7	122,1
Kanada ^{a)}	2002	102,3	102,2	102,2	103,5	101,9	102,7	104,3	102,1	102,6
Canada ^{a)}	2003	100,5	103,4	103,2	101,5	100,2	100,0	98,9	100,7	100,1	98,9	98,1	100,1	100,6
	2004		104,6											
Litwa	2002	83,3	118,0	95,0	97,0	62,0	56,8	59,6	56,0	53,9	57,2	88,2	104,4	133,6
Lithuania	2003	108,1	168,6	153,0	136,6	99,5	71,0	71,7	68,8	71,2	75,6	106,2	132,6	141,9
	2004		170,4											
Luksemburg	2001	107,0	119,0	129,0	118,0	85,0	90,0	105,0	92,0	95,0	105,0	111,0	126,0	111,0
Luxembourg	2002	116,2	137,0	125,0	113,0	113,0	101,1	105,2	102,1	95,9	111,7	124,9	128,6	136,2
	2003	134,5	145,5	170,3	126,4	132,3	121,4	128,2	120,6	112,6	119,9	146,8	143,6	146,7
Łotwa	2001	95,0	129,0	124,0	124,0	94,0	70,0	62,0	62,0	64,0	67,0	88,0	116,0	135,0
Latvia	2002	98,8	136,0	119,0	119,0	92,0	69,4	73,2	65,7	66,2	70,9	111,0	120,8	143,0
	2003		144,9	129,0	120,5	101,2	75,1	66,6	69,3	69,0	77,3	108,7	121,3	
Meksyk	2001	128,0	117,0	112,0	118,0	120,0	123,0	129,0	130,0	135,0	133,0	128,0	124,0	121,0
Mexico	2002	128,4	119,0	115,0	121,0	124,0	129,8	133,7	138,2	138,6	138,0	133,2	126,2	125,7
	2003	129,8	122,5	118,6	125,5	125,0	131,1	134,9	138,3	139,8	137,9	133,0	128,9	122,7
Niderlandy ^{a)}	2002	105,4	121,0	115,0	109,0	101,0	92,5	96,3	90,2	89,7	97,0	104,6	114,4	120,5
Netherlands ^{a)}	2003	106,6	120,9	137,9	106,4	104,7	94,7	94,4	88,8	90,3	99,9	107,3	114,3	118,8
	2004		116,7											

a) Miesięczne wskaźniki są wyrównane sezonowo w celu wyeliminowania różnic spowodowanych zmienną liczbą dni roboczych w miesiącu.

a) Monthly indices are adjusted for differences in the number of working days

TABL.15. DYNAMIKA PRODUKCJI PRZEMYSŁOWEJ (dok.)

INDICES OF INDUSTRIAL PRODUCTION (cont.)

Kraje Countries	Lata Years	I-XII	Miesiące – Months											
			I	II	III	IV	V	VI	VII	VIII	IX	X	XI	XII
			1995=100											
Wytwarzanie i zaopatrywanie w energię elektryczną, gaz, wodę (dok.) – electricity, gas and water supply (cont.)														
Niemcy ^{a)} Germany ^{a)}	2002	104,9	123,0	108,0	112,0	106,0	99,4	91,3	94,5	93,2	97,7	110,6	111,7	117,9
	2003	108,6	123,6	116,6	120,8	109,1	102,8	97,8	98,7	96,5	97,9	109,8	112,5	117,7
	2004		129,9											
Norwegia ^{a)} Norway ^{a)}	2002	106,4	130,0	122,0	113,0	95,0	91,0	96,8	86,5	95,9	90,8	119,9	114,3	122,2
	2003	88,2	107,4	105,9	87,0	73,8	70,2	78,4	68,0	73,5	85,6	105,0	100,6	102,8
	2004		136,9											
Nowa Zelandia New Zealand	2001	102,0	-----	96,0	-----	-----	97,0	-----	-----	92,0	-----	-----	96,0	-----
	2002	95,5	-----	97,0	-----	-----	97,6	-----	-----	112,9	-----	-----	108,8	-----
	2003	103,8	-----	95,9	-----	-----	92,1	-----	-----	104,6	-----			
Polska Poland	2002	125,1	143,3	142,8	141,9	126,8	112,1	107,1	98,8	103,2	109,3	128,6	134,2	165,9
	2003	126,9	138,6	152,4	144,3	127,6	109,9	105,2	105,5	104,8	108,1	132,1	138,3	153,5
	2004		142,5	146,8	144,7									
Portugalia Portugal	2002	150,4	181,0	166,0	162,0	157,0	140,1	159,5	159,8	131,1	142,3	143,6	147,2	164,6
	2003	158,6	194,8	171,2	164,5	153,2	152,6	145,5	151,3	137,4	143,7	144,9	160,7	182,7
	2004		159,1											
Republika Czeska Czech Republic	2001	104,0	126,0	114,0	118,0	106,0	93,0	88,0	81,0	78,0	96,0	103,0	118,0	129,0
	2002	103,9	127,0	112,0	118,0	104,0	89,1	80,8	82,7	87,4	94,4	108,7	113,0	127,0
	2003		138,1	125,9	125,3	112,8	99,1	90,9	90,2	93,1	100,7	119,4	124,5	
Republika Korei Kora, Republic of	2002	172,4	192,0	167,0	179,0	164,0	159,8	154,1	168,1	163,1	153,7	168,4	187,9	204,2
	2003	181,9	215,1	188,9	196,1	175,3	167,6	162,7	169,4	171,2	161,2	176,6	184,9	213,3
	2004		214,2											
Rep. Pd. Afryki South Republic	2001	113,0	111,0	102,0	111,0	106,0	116,0	114,0	125,0	122,0	113,0	116,0	110,0	104,0
	2002	116,6	110,0	102,0	111,0	110,0	122,0	122,5	128,9	122,4	116,8	122,2	118,4	112,8
	2003	124,0	115,8	109,6	120,3	116,9	126,3	127,7	132,8	132,6	125,6	132,3	124,6	124,0
Rumunia ^{a)} Romania ^{a)}	2001	72,0	83,0	84,0	74,0	69,0	65,0	65,0	65,0	66,0	65,0	67,0	79,0	81,0
	2002	70,8	85,0	77,0	70,0	69,0	62,6	64,8	66,5	62,6	64,6	71,2	76,2	79,8
	2003	71,6	78,0	81,8	75,9	71,0	67,5	69,6	69,6	64,6	61,8	68,2	75,3	76,0
Słowacja ^{a)} Slovakia ^{a)}	2002	97,1	118,0	106,0	99,0	96,0	84,3	79,6	81,8	80,2	86,0	105,7	110,6	120,6
	2003	92,2	111,1	110,6	101,8	86,5	84,0	81,4	71,3	76,1	73,5	94,0	101,6	108,9
	2004		113,9											
Słowenia Slovenia	2001	118,0	114,0	120,0	129,0	122,0	104,0	102,0	101,0	100,0	105,0	130,0	138,0	153,0
	2002	126,2	152,0	118,0	135,0	127,0	112,2	131,0	117,0	94,7	121,8	128,5	142,1	142,1
	2003	121,0	141,2	135,2	137,9	122,3	103,9	113,6	113,8	89,1	124,6	130,8	114,4	124,0
Stany Zjednoczone ^{a)} Unites States ^{a)}	2002	114,5	129,0	121,0	119,0	105,0	102,8	112,2	123,3	122,1	112,0	105,0	108,4	124,9
	2003	114,9	137,7	129,2	116,7	102,6	101,4	106,4	119,2	121,8	108,6	102,6	108,1	124,5
	2004		146,3											
Szwajcaria ^{a)} Switzerland ^{a)}	2001	112,0	-----	120,0	-----	-----	110,0	-----	-----	104,0	-----	-----	115,0	-----
	2002	107,6	-----	113,0	-----	-----	104,2	-----	-----	99,9	-----	-----	113,5	-----
	2003	109,7	-----	122,3	-----	-----	104,6	-----	-----	99,3	-----	-----	112,6	-----
Szwecja Sweden	2002	94,8	120,0	105,0	116,0	105,0	94,8	74,7	74,2	74,9	77,0	92,0	101,2	104,6
	2003	87,7	111,9	97,9	100,0	91,9	82,5	69,2	70,8	66,1	70,0	87,0	96,0	108,8
	2004		117,0											
Turcja Turkey	2002	150,0	163,0	134,0	151,0	143,0	140,8	142,1	159,9	158,0	142,9	145,9	152,6	166,1
	2003	162,4	168,4	148,4	167,6	151,1	152,2	153,8	172,6	174,6	159,6	161,7	158,0	182,1
	2004		178,1											
Węgry Hungary	2002	107,0	141,5	122,9	117,5	101,5	88,0	81,6	84,0	84,3	86,2	106,1	120,8	149,9
	2003	111,8	151,6	154,1	138,4	105,6	91,1	86,1	85,0	81,3	87,2	102,7	119,3	139,6
	2004		136,6											
W. Brytania ^{a)} United Kingdom ^{a)}	2001	114,0	146,0	136,0	125,0	120,0	105,0	91,0	95,0	95,0	93,0	110,0	126,0	129,0
	2002	118,2	143,0	132,0	121,0	116,0	111,6	101,5	105,7	102,2	101,6	117,4	125,4	129,2
	2003	118,9	137,5	135,1	130,1	113,9	106,7	105,9	101,0	98,5	108,7	120,5	127,3	141,8
Włochy Italy	2001	117,0	140,0	126,0	128,0	109,0	111,0	111,0	119,0	103,0	110,0	115,0	129,0	143,0
	2002	120,8	149,5	127,4	124,5	112,3	113,1	116,1	122,1	96,5	112,9	119,1	123,7	131,8
	2003	126,6	144,9	140,2	133,1	115,3	113,6	120,4	129,8	107,9	115,0	127,1	132,0	140,2

a) Miesięczne wskaźniki są wyrównane sezonowo w celu wyeliminowania różnic spowodowanych zmienną liczbą dni roboczych w miesiącu.

a) Monthly indices are adjusted for differences in the number of working days

Źródło – Source: [1].

TABL.16. WYDOBYCIE WĘGLA KAMIENNEGO

PRODUCTION OF HARD COAL

Kraje Countries	Lata Years	Przeciętne miesięczne Monthly averages	Miesiące – Months											
			I	II	III	IV	V	VI	VII	VIII	IX	X	XI	XII
			w tysiącach ton – in thousands tons											
Australia	2001	27409	24921	24782	28138	24432	31505	28294	28846	32100	28644	23939	29731	23572
Australia	2002	21739	-----	28273	-----	-----	22250	-----	-----	21750	-----	-----	21750	-----
	2003		-----	22500	-----	-----	22000	-----	-----	23000	-----	-----	22250	-----
Chiny ^{ab)}	2002	92339	86332	68487	93782	92810	91609	93625	87160	90899	93507	94877	100350	114634
China ^{ab)}	2003	109602	96309	85386	106874	107329	109110	114439	109933	107191	105606	114707	122376	135967
	2004		96949	110016										
Indie	2002	27938	32184	30466	32749	25356	25804	24641	25977	25020	24537	28235	29066	31336
India	2003	29036	31945	29742	34654	26230	26847	26143	26801	26210	26097	28142	31673	33987
	2004		35078	34248										
Indonezja	2001	7554	6987	6557	6689	8830	7646	7646	7705	7678	8622	7833	7291	7008
Indonesia	2002	8588	.	.	.	8418	8482	8021	9124	9562	8930	9497	8406	8642
	2003		8751	8270	9567	9142	9929	9354	9097	8011	6104			
Kanada ^{c)}	2000	2817	2844	2976	3384	2805	2832	2911	2858	2527	2540	2781	2824	2523
Kanada ^{c)}	2001	2845	2820	2539	3195	2898	2947	3085	2774	2607	2952	3162	3139	2021
	2002		2284	2100	2516	2610	3036	2673						
Kazachstan	2002	5884	6697	6275	4721	4078	4186	3931	4599	6944	7630	7126	7406	7019
Kazakstan	2003	.	7512	6951	7216	6214	5141	5420	5252	5979	6543	7328	.	8725
	2004		.	.	.	6806								
Niemcy ^{d)}	2001	2406	2916	2571	2788	2328	2648	2009	2060	2275	2214	2533	2452	2072
Germany ^{d)}	2002	2197	2283	2074	1971	2088	2166	2083	2293	2236	2247	2529	2454	1938
	2003		2172	2047	1981	2067	2171	2129						
Polska	2002	8676	9137	8514	9038	8350	7646	7865	8806	8591	8852	9851	8444	8451
Poland	2003	8520	9727	8562	8553	8170	7606	7406	8932	7835	8903	9743	8174	8891
	2004		8435	7934	9080	7992								
Republika Czeska	2002	1206	1337	1282	1224	1252	1250	1155	1181	1084	997	1231	1273	1202
Czech Republic	2003	.	1216	1193	1190	1091	1143	1230	1111	869	1152	1191	1124	.
	2004		1150	1206	1187									
Republika Korei	2002	278	313	253	312	303	307	246	277	257	253	285	276	250
Korea, Republic of	2003	276	270	258	291	296	276	275	281	257	251	285	285	290
	2004		257	283	300									
Rep. Pd. Afryki	2001	18575	18488	18174	19031	17822	19164	19613	19495	19580	18247	19457	18877	14953
South Africa	2002	18538	18034	17454	17465	17749	18803	19077	20451	19275	18996	20065	19432	16722
	2003		18435	17831										
Rosja	2002	15198	14739	14522	14537	14916	13839	14034	14476	15379	15121	16122	15741	16689
Russian Federation	2003	.	16593	15977	16876	16332	15847	15224	15725	15782	16253	17226	16715	17399
	2004		17094	16936										
Stany Zjednoczone ^{a)}	2000	81164	79368	79036	90198	74512	80821	82523	76937	87808	81062	84613	82383	76416
United States ^{a)}	2001	84771	88018	78995	90264	81862	86309	84326	81071	90179	81014	90632	85353	79228
	2002		92112	81510	81411	79256	80704	75227	77754					
Ukraina	2001	6908	6977	6820	7646	7214	6983	6597	6710	6661	6451	6852	7043	7145
Ukraine	2002	.	7102	7057	7477	.	.	.	6498	6294	6425	6992	6828	6868
	2003		6624	6367	6676	6626	6436	6216	6674	6534	6556			
W. Brytania ^{e)}	2002	.	2296	2488	2447	2479
United Kingdom ^{e)}	2003	2353	2020	2559	3257	2147	2248	2747	1965	1563	2367	2350	2559	2452
	2004		1704											

a) Łącznie z węglem brunatnym (w Chinach - tylko dane dla poszczególnych miesięcy). b) Patrz uwagi ogólne na str. 4. c) Tylko węgiel bitumiczny. d) Węgiel o niskiej wartości opałowej (tzw. "węgiel chudy") w przeliczeniu na węgiel kamienny o typowej wartości opałowej. e) Łącznie z mulem płuczkowym.

a) Including lignite. (China: only for monthly data). b) See general notes on page 4. c) Only bituminous coal. d) Low grade coal at its hard-coal equivalent. e) Including recovered slurries.

Źródło – Source: [1], [22].

TABL.17. WYDOBYCIE GAZU ZIEMNEGO

PRODUCTION OF NATURAL GAS

Kraje Countries	Lata Years	Przeciętne miesięczne monthly averages	Miesiące – Months											
			I	II	III	IV	V	VI	VII	VIII	IX	X	XI	XII
			w petadżulach – in PJ											
Arabia Saudyjska Saudi Arabia	1998	118
	1999	105	114	103	115	105	105	103	105	104	100	104	100	106
	2000		105	98,8	106	105	108	105	108	110				
Argentyna Argentina	2001	154	139	129	154	152	175	167	178	164	162	146	139	147
	2002		138	133	149	148	167	175			145	142	131	137
	2003		137											
Australia Australia	2001	96,5	-----	94,3	-----	-----	95,1	-----	-----	104	-----	-----	96,7	-----
	2002	96,8	-----	87,7	-----	-----	93,7	-----	-----	111	-----	-----	95,5	-----
	2003		-----	90,1	-----	-----	97,7	-----	-----	110	-----	-----	96,5	-----
Brazylia ^{a)} Brazil ^{a)}	2001	51,0	51,2	47,7	51,7	48,8	50,5	49,6	51,7	51,1	50,2	50,3	52,5	57,0
	2002	56,6	58,4	54,2	60,1	58,3	59,8	57,0	56,6	57,8	54,8	54,9	52,7	53,9
	2003		57,6	52,8	57,4	56,1	56,5		58,0	60,0				
Chiny ^{b)} China ^{b)}	2002	107	117	111	108	102	104	97,3	103	103	101	103	113	119
	2003	111	125	108	113	106	107	103	107	105	107	114	112	130
	2004		134	157										
Indie India	2002	92,6	93,8	73,2	92,0	75,9	95,8	93,3	98,2	95,5	95,5	97,0	96,5	101
	2003		103	93,8	103	99,3	101	98,3	101		98,2	102	99,2	102
	2004		103	96,0										
Indonezja ^{a)} Indonesia ^{a)}	2001	258	293	268	260	241	235	236	258	257				
	2002	281				276	265	254	279	280	275	285	291	311
	2003		287											
Kanada Canada	1999	570	615	532	577	553	552	528	545	539	530	574	558	603
	2000	588	612	572	586	549	558	535	555	568	553	596	599	647
	2001		642	587	613	588	589	557	593	595	571	602	601	
Kazachstan Kazakstan	2002	29,6	28,2	31,2	27,7	31,3	27,3	29,1	27,7	29,8	25,4	33,1	32,2	32,5
	2003		18,8	17,8	19,4	18,7	18,4	17,7	20,7	21,3	14,6	21,1		26,9
	2004				29,0									
Malezja Malaysia	2001	151	157	143	157	148	149	134	154	152	146	152	151	167
	2002	158	152	139	142	131	115	128	152		155	162	148	155
	2003		168	147	170	153	150	150	154	148				
Meksyk ^{a)} Mexico ^{a)}	2002	169	173	156	172	167	172	168	171	173	164	172	163	173
	2003	175	173	172	172	171	172	173	177	178	176	177	176	179
	2004		179											
Niderlandy Netherlands	2000	179	304	260	253	166	129	110	110	86,9	90,2			
	2001	192	320	247	256	206	144	102	97,9	108	128	142	251	304
	2002	186	309	227	220	164	132	114	117	92,8	135	201	219	304
Niemcy Germany	2000	59,2	77,2	69,1	62,8	58,4	45,1	44,0	43,1	39,2	40,1	64,6	77,2	75,0
	2001	60,5	72,7	69,3	64,0	59,1	40,3	49,4	55,9	46,7	58,9	56,4	68,0	80,1
	2002	61,1	78,5	65,8	66,0	67,0	55,1	47,1	39,6	41,3	57,1	66,1	74,6	75,6

a) Dane dla poszczególnych miesięcy obejmują także gaz zużyty do utrzymania ciśnienia i straty przy wydobyciu. b) Patrz uwagi ogólne na str. 4.

a) Monthly data :including gas used to maintain pressure and extraction losses. b) See general notes on page 4.

TABL.17. WYDOBYCIE GAZU ZIEMNEGO (dok.)

PRODUCTION OF NATURAL GAS (cont.)

Kraje Countries	Lata Years	Przeciętne miesięczne monthly averages	Miesiące — Months											
			I	II	III	IV	V	VI	VII	VIII	IX	X	XI	XII
		w petadżulach — in PJ												
Norwegia	1999	174	202	180	177	171	174	138	149	147	150	179	207	219
Norway	2000	179	210	198	214	175	151	130	137	126	149	190	228	237
	2001	194	233	166	181	168	170	162	197	185	182	189	239	258
Pakistan ^{a)}	2001	71,9	78,0	66,6	73,4	74,9	75,5	70,9	71,4	71,9	69,5	77,3	78,2	80,6
Pakistan ^{a)}	2002	74,0	74,8	74,4	78,5	70,2	75,6	77,8	.
	2003	.	.	.	86,7	86,0	89,7	87,2	.	87,3	88,7	98,3	88,5	103,2
Polska.....	2002	13,7	14,7	13,3	14,9	14,4	13,3	12,5	11,3	13,0	12,9	14,4	14,5	15,7
Poland	2003	13,4	15,5	14,3	15,4	14,2	12,7	11,2	11,3	12,8	12,4	13,0	13,9	14,3
	2004	.	15,2	15,1	14,9
Rosja	2002	1934	2172	1953	2103	1973	1890	1707	1696	1677	1728	2039	2068	2201
Russian Federation	2003	2017	2220	1998	2141	2041	1952	1799	1807	1835	1895	2113	2172	2230
	2004	.	2262	2093
Rumunia	2002	38,0	45,9	40,0	41,9	36,6	36,7	35,0	34,8	34,8	35,0	37,8	37,5	40,1
Romania	2003	.	39,3	36,7	40,4	.	36,6	34,6	35,1	35,0	35,1	37,4	37,9	41,4
	2004	.	.	44,5	40,3
Stany Zjednoczone	2000	1727	1750	1648	1785	1708	1761	1714	1756	1766	1693	1775	1716	1759
United States	2001	1759	1815	1640	1821	1756	1804	1717	1776	1772	1711	1797	1728	1770
	2002	.	1793	1625	1806	1696	1728	1687
Tajlandia	2001	63,8	59,6	55,9	66,5	68,6	70,8	68,8	67,3	64,9	62,7	64,6	60,6	58,3
Thailand	2002	.	62,0	59,3	70,8	67,6	69,7	68,6	71,6	.	68,8	64,1	60,7	56,5
	2003	.	63,6	61,8	69,7	67,4	71,8	.	.	.	71,0	73,2	65,9	70,6
Ukraina	2001	51,9	53,3	49,3	54,1	50,4	51,2	49,7	51,4	51,5	50,7	53,8	52,3	53,5
Ukraine	2002	52,8	53,9	49,7	54,6	51,7	52,5	50,5	52,5	53,2	52,3	53,8	52,7	54,8
	2003	.	55,4	50,7	55,7	52,8	53,7	52,3	53,9	54,4	53,1	.	.	.
Uzbekistan	1999	158	182	163	194	166	156	141	135	131	137	149	161	182
Uzbekistan	2000	.	181	151	179	151	142	128	123	120
	2001	151
Wenezuela ^{a)}	1998	101
Venezuela ^{a)}	1999	93,5	98,1	87,4	95,4	87,9	90,5	101	106	106	101	78,5	84,0	87,5
	2000	.	101	95,0	102	99,9	104	88,3	91,4	91,9
W. Brytania	2002	361	427	368	394	396	434
United Kingdom	2003	359	434	400	430	376	344	299	301	292	286	367	379	398
	2004	.	395
Włochy	2002	46,2	47,2	41,7	47,3	43,6	47,1	46,0	46,6	46,8	45,6	45,9	48,7	47,7
Italy	2003	52,0	46,9	41,8	45,2	44,0	45,4	155,0	33,1	43,4	41,4	43,0	41,9	43,2
	2004	.	43,1

a) Dane dla poszczególnych miesięcy obejmują także gaz zużyty do utrzymania ciśnienia i straty przy wydobyciu.

a) Monthly data: including gas used to maintain pressure and extraction losses.

Źródło — Source: [1].

TABL.18. WYDOBYCIE ROPY NAFTOWEJ
PRODUCTION OF CRUDE PETROLEUM

Kraje Countries	Lata Years	Przeciętne miesięczne monthly averages	Miesiące – Months											
			I	II	III	IV	V	VI	VII	VIII	IX	X	XI	XII
			w tysiącach ton – in thousand tons											
Algieria	2000	3225	3030	2872	3110	3281	3230	3203	3349	3349	3241	3401	3141	3389
Algieria	2001	3209	3329	2917	3214	3095	3270	3230	3333	3361	3145	3210	3122	3281
	2002		3130	2791	3186									
Arabia Saudyjska	2000	33693	31054	29256	31359	32023	33264	32531	34060	35753	34743	36727	36546	37002
Saudi Arabia	2001	32816				32572	33353	32805	33560	33658	31752	32066	30831	31752
	2002		30601	27376	31037									
Argentyna	2001	3230	3277	2940	3238	3279	3282	3337	3393	3423	3395	3387	3329	3399
Argentina	2002		3335	2991	3344	3236	3301	3186			3183	3234	3162	3261
	2003		3105											
Australia ^{a)}	2001	2697	-----	2575	-----	-----	2664	-----	-----	2700	-----	-----	2591	-----
Australia ^{a)}	2002	2648	-----	2657	-----	-----	2641	-----	-----	2763	-----	-----	2532	-----
	2003		-----	2326	-----	-----	2189	-----	-----	2341	-----	-----	2001	-----
Brazylia ^{a)}	2001	5476	5588	5135	5341	5302	5187	5408	5631	5552	5450	5086	5591	6142
Brazil ^{a)}	2002		6226			6139	6400	6277	6277	6495	6207	6368	5784	5733
	2003		6413	5953	6437	6351	6423		6438	6652				
Chiny ^{b)}	2002	14191	14290	12771	14223	13696	14302	14807	14426	14812	14099	14637	13912	14314
China ^{b)}	2003	14204	14338	13116	14558	14159	14573	14194	14368	14392	13851	14387	13915	14591
	2004		14524	13800										
Egipt	2000		3037	2863	3048	3029	3066	3004	2924	2891	2339	2816		
Egypt	2001	2795						2832	2928	2988	2882	2956	2845	2958
	2002		2963	2802	2950	2932	2955	2969	2882	2923				
Ekwador ^{a)}	1998	1640												
Ecuador ^{a)}	1999	1640				1520	1672	1593	1641	1619	1653	1752	1653	1752
	2000		1752	1643	1739	1627	1659	1391	1796	1863	1610			
Indie	2002	2725	2781	2425	2809	2812	2816	2728	2847	2707	2707	2514	2742	2814
India	2003		2792	2547	2835	2572	2670	2756	2857		2717	2886	2784	2895
	2004		2905	2728										
Indonezja	2001	5504			5208	5415	5612	5397	5513	5549	5567	6230	6059	5870
Indonesia	2002	5599	4773	4322	4765	5415	5612	5397	5513	5549	5444	5903	5671	5833
	2003		4904	5693	5442	5597	5486	5585	5619	5398	5577			
Irak	2000	10438	9068	10079	8985	10788	12604	10225	10150	12479	11312	12313	11553	5699
Iraq	2001	9575				11751	12042	3953	8631	11518	10462	11913	11219	8444
	2002		9380	9194	10320									
Iran	2000	15476	14581	14037	16361	14931	15683	15136	15768	15005	15997	16603	15464	16149
Iran	2001	15114				15087	15475	15058	15793	15823	14865	14975	14279	14661
	2002		14212	12726	14339									
Kanada ^{c)}	1999	7837	7863	7111	7647	7392	7867	7798	8176	8088	7616	7952	8151	8381
Kanada ^{c)}	2000	8213	8312	7787	7987	8025	8488	8250	8363	8229	8134	8253	8199	8528
	2001		8468	7763	8687	8020	8513	8001	8397	8505	7919	8552	8464	

a) Łącznie z kondensatem gazowym. b) Patrz uwagi ogólne na str. 4.

a) Including natural gas liquids .b) See general notes on page 4.

TABL.18. WYDOBYCIE ROPY NAFTOWEJ (dok.)

PRODUCTION OF CRUDE PETROLEUM (cont.)

Kraje Countries	Lata Years	Przeciętne miesięczne monthly averages	Miesiące — Months											
			I	II	III	IV	V	VI	VII	VIII	IX	X	XI	XII
			w tysiącach ton — in thousand tons											
Katar <i>Qatar</i>	2000 2001 2002	2794 2709	2609 2437	2478 2168	2690 2454	2748 2718	2772 2763	2840 2698	2935 2808	2935 2816	2840 2663	2821 2621	2879 2481	2975 2519
Kazachstan <i>Kazakstan</i>	2002 2003 2004	3931	3727 4232 4785	3381 3885	3807 4269	3830 4141	3714 4295	3784 4193	4051 4168	4139 4104	3899 4063	4331 4592	4210	4301 4780
Kolumbia <i>Colombia</i>	2001 2002 2003	2512 2400	2887 2380	2361 2087	2478 2339	2320	2371	2382	2449	2827		2425	2300	2394
Kuwejt <i>Kuwait</i>	2000 2001 2002	9975 8437	9454 7935	8952 7039	9612 7875	9402 8352	10210 8600	10078 8356	10436 8605	10436 8643	10285 6195	10799 8323	10512 8021	9518 8331
Libia <i>Libyan Arab Jamahiriya</i>	2000 2001 2002	5709 5437	5611 5169	5287 4691	5693 5304	5743 5402	5734 5574	5628 5418	5816 5660	5816 5689	5668 5291	5861 5386	5708 5161	5939 5341
Malezja <i>Malaysia</i>	2001 2002 2003	2695 2779	2820 2837 2965	2625 2612 2703	2854 2839 2858	2720 2693 2895	2717 2693 3026	2602 2723 2930	2709 2901 2869	2543 2801 2938	2677 2801	2660 2836	2624 2840	2790 3013
Meksyk <i>Mexico</i>	2002 2003 2004	13765 14882	14364 14704 15088	12531 14677	13798 14646	13580 14492	13847 14666	13494 14995	13887 15013	14191 15128	13511 15088	14381 15004	13161 14924	14434 15256
Nigeria <i>Nigeria</i>	2000 2001 2002	8352 8630	8043 8324	7564 7367	8127 8253	8327 8335	8379 8517	8230 8384	8379 8441	8421 8655	8108 8781	9208 9175	8514 8457	8923 8777
Norwegia <i>Norway</i>	1999 2000 2001	12394 13219 13591	12604 13823 14471	11474 13116 12401	12489 13639 13862	12066 12481 13718	12272 13200 12993	11425 12531 12614	12920 14363 14473	12148 12673 12992	11254 12085 13209	12762 13429 14552	12932 13459 13334	14382 13824 14472
Rosja <i>Russian Federation</i>	2002 2003 2004	31598 35084	30497 33867 37346	27928 31059 35128	31094 34490	30108 33488	31423 35082	30958 34454	32313 36116	32841 36431	32229 35744	33553 37112	32675 35954	33555 37206
Stany Zjednoczone <i>United States</i>	2000 2001 2002	24585 24577	24985 24997 25420	23598 23403 22972	25156 25176 25333	24251 24302 24403	25000 24970 25306	24144 23901 24403	24809 24624 24898	24901 24525	23906 23665	24929 24613	24324 24380	25013 24405
Wenezuela <i>Venezuela</i>	2000 2001 2002	12059 11777	11828 10923	11065 9797	12037 10919	12018 11756	12079 12008	11689 11621	12246 12029	12246 11983	11851 11264	12852 11529	12134 11091	12664 11423
W. Brytania <i>United Kingdom</i>	2002 2003 2004	9662 8841	9878 9116	9072	9798	8968	8573	8308	8905	8036	8071	10048 8970	9635 8425	10593 9083
Zjedn. Emiraty Arabskie <i>United Arab Emirates</i>	2000 2001 2002	8571 8243	8021 7569	7649 6882	8215 7690	8942 8361	8761 8231	8290 8282	8722 8340	8800 8332	8516 7788	9084 7931	8742 7649	9111 7888

c) Łącznie z ropą naftową syntetyczną.

c) Including synthetic crude petroleum.

TABL.19. PRODUKCJA MAKI PSZENNEJ
PRODUCTION OF WHEAT FLOUR

Kraje Countries	Lata Years	Przeciętne miesięczne Monthly averages	Miesiące – Months											
			I	II	III	IV	V	VI	VII	VIII	IX	X	XI	XII
			w tysiącach ton – in thousand tons											
Argentyna	2001	296	305	283	292	288	.	315
Argentina	2002	291	284	268	280	291	291	297	313	299	279	297	299	294
	2003		301	299	293									
Belgia ^{a)}	2002	115	113	113	112	97,1	115	118	108	114	122	121	111	113
Belgium ^{a)}	2003	114	119	113	118	124	116	114	117	104	111	101	80	95
	2004		100											
Egipt	1999	.	295	278	324	299	311	294	371	377	362	.	.	.
Egypt	2000	.	276	286	312	304	308	288	292	299	276	319	.	.
	2001		298	.	.	300								
Indie ^{b)}	2002	212	230	228	207	193	212	202	204	209	201	196	234	223
India ^{b)}	2003	234	240	237	235	229	238	205	201	231	216	245	261	268
	2004		260	271										
Japonia	2002	382	350	359	393	391	379	365	365	365	385	397	412	424
Japan	2003	384	356	357	399	406	383	365	385	365	389	381	409	418
	2004		355	375										
Kazachstan	2001	78,2	66,8	70,1	88,1	72,1	51,6	83,8	82,6	74,8	77,9	96,6	89,7	83,7
Kazakhstan	2002	129	98,8	110	124	114	118	118	117	123	129	161	172	146
	2003		122	.	.	138	149	148	130	115	124	.	.	168
Meksyk	2002	218	230	207	220	185	228	213	207	227	231	246	216	234
Mexico	2003	219	233	201	209	210	207	201	216	236	224	249	224	240
	2004		221											
Niemcy	2001	403	393	367	422	398	420	399	406	422	416	.	.	388
Germany	2002	415	429	377	.	.	405	400	425	417	423	455	433	389
	2003		434	395	431	429	431	410	435	390	438	452		
Polska	2002	135	140	121	137	125	123	129	139	141	144	147	151	119
Poland	2003	143	140	143	145	148	150	131	146	141	147	147	145	134
	2004		134	126	144									
Republika Korei	2002	151	166	132	145	145	155	143	147	152	153	164	155	156
Korea, Republic of	2003	149	163	131	133	139	158	149	149	148	145	161	154	162
	2004		151	148										
Rep. Pd. Afryki	2001	168	155	145	156	149	156
South Africa	2002	167	176	156	160	159	167	167	176	168	.	.	.	176
	2003	173	160	143	170	164	178	183	178	173	184	185	175	180
Rosja	2002	436	431	420	437	433	374	412	409	436	450	499	471	461
Russian Federation	2003	455	419	439	472	463	405	447	442	396	469	547	506	485
	2004		410	432										
Rumunia ^{c)}	2002	141	132	135	143	143	138	.	.	141	137	148	149	144
Romania ^{c)}	2003	154	145	146	155	154	151	155	155	151	159	158	161	161
	2004		.	.	110									
Tunezja	2001	62,8	67,6	56,2	60,3	62,8	70,5	60,4	64,5	70,3	63,2	68,5	61,5	47,3
Tunisia	2002	58,6	65,4	65,4	53,7	60,8	.	59,5	57,4	.	.	.	54,6	.
	2003		.	62,6	68,3	.	65,4	62,5	72,0	68,8	65,1			
Turcja	2001	145	-----	143	-----	-----	144	-----	-----	163	-----	-----	131	-----
Turkey	2002	140	-----	143	-----	-----	143	-----	-----	156	-----	-----	136	-----
	2003	160	-----	145	-----	-----	175	-----	-----	168	-----	-----	151	-----
Ukraina	2001	224	148	149	168	160	157	161	171	237	246	293	275	268
Ukraine	2002	225	209	210	229	238	199	207	218	242	244	241	236	231
	2003		115	134	150	147	115	133	143	138	159			

a) Tylko produkcja przemysłowa. b) Produkcja głównych zakładów. c) Łącznie z mąką z innych ziaren.

a) Manufacturing only. b) Production of main establishments. c) Including flour from other grains.

Źródło – Source: [1].

TABL.20. PRODUKCJA PAPIERU GAZETOWEGO

PRODUCTION OF NEWSPRINT

Kraje Countries	Lata Years	Przebieg tę miesięczne Monthly averages	Miesiące – Months											
			I	II	III	IV	V	VI	VII	VIII	IX	X	XI	XII
			w tysiącach ton – in thousand tons											
Argentyna	2001	16,1	18,8	17,4	14,2	13,5	17,5	14,0	15,4	16,5	18,1	15,2	16,2	13,8
Argentina	2002	15,3	15,4	.	.	17,7	13,6	14,0	18,3	14,4	13,8	16,7	14,8	.
	2003		21,3	13,6	13,2	20,2
Australia	2001	32,3	-----	33,5	-----	-----	31,3	-----	-----	31,0	-----	-----	33,3	-----
Australia	2002	34,1	-----	34,7	-----	-----	33,7	-----	-----	33,7	-----	-----	34,3	-----
	2003	35,2	-----	33,0	-----	-----	36,0	-----	-----	36,0	-----	-----	35,7	-----
Brazylia	2001	19,2	22,0	20,5	24,1	24,0	14,1	13,1	17,4	20,9	16,8	22,1	.	19,2
Brazil	2002	20,9	21,1	19,2	19,3	21,1	16,3	20,7	19,8	23,8	22,0	21,2	20,5	22,7
	2003	14,0	20,8	17,0	21,0	14,0	12,0	13,4	13,6	10,5	10,3	10,9	10,0	10,5
Chile	2002	19,2	19,9	.	21,5	24,1	15,7	15,3	18,1	21,9	19,8	18,1	16,6	20,2
Chile	2003	20,3	18,3	16,5	20,0	20,0	19,8	21,5	22,4	21,5	19,9	20,3	21,5	21,5
	2004		.	20,6	22,6
Chiny ^{a)}	2002	156	142	131	155	157	154	142	159	159	160	152	159	162
China ^{a)}	2003	171	143	159	180	173	176	179	176	180	176	170	159	182
	2004		187	184
Finlandia	2002	88,7	127	79,2	79,3	89,4	92,3	.	.	89,8	86,8	89,5	80,5	72,5
Finland	2003	78,9	67,9	77,4	88,0	88,2	94,4	61,0	70,7	72,7	79,1	82,2	89,4	78,5
	2004		63,5	60,3	60,7
Indie	2002	49,6	51,7	49,5	54,5	47,1	48,0	41,2	49,8	50,0	49,9	51,9	52,4	60,0
India	2003	58,2	57,2	57,0	57,2	53,7	52,0	54,9	57,8	60,1	63,8	58,9	59,2	66,0
	2004		63,2	61,7
Japonia	2001	289	276	273	306	302	296	301	290	298	268	281	287	287
Japan	2002	300	279	277	312	289	306	299	311	312	296	314	300	302
	2003	293	284	279	305	296	300	276	297	.	284	304	306	316
Kanada	2001	698	.	718	750	723	747	654	686	681	635	712	685	592
Canada	2002	705	687	647	704	708	713	671	740	727	706	752	704	706
	2003	708	734	687	741	720	726	690	729	715	676	718	698	666
Meksyk	2002	12,0	13,7	11,3	10,7	12,5	13,5	8,6	9,8	11,0	12,9	13,6	13,3	12,7
Mexico	2003	13,0	13,6	9,7	12,1	14,1	14,1	12,1	13,2	12,7	14,0	13,9	18,6	16,4
	2004		15,5
Niemcy	2001	171	.	.	.	-----	178	-----	-----	175	-----	-----	169	-----
Germany	2002	174	-----	169	-----	-----	178	-----	-----	173	-----	-----	173	-----
	2003	178	-----	170	-----	-----	184	-----	-----	180	-----	-----	180	-----
Polska	2002	17,3	18,5	17,3	18,9	18,7	19,4	18,2	19,5	16,1	17,8	18,8	12,3	12,7
Poland	2003	15,2	14,2	13,4	13,9	12,1	9,4	14,5	18,5	15,3	17,9	19,1	16,5	17,4
	2004		18,3	18,1	21,2
Republika Korei	2002	138	138	117	133	135	140	129	135	152	140	151	144	142
Korea, Republic of	2003	133	132	117	139	129	144	131	143	136	120	129	130	149
	2004		146	132
Rumunia	2001	4,7	4,5	5,5	5,7	6,5	5,0	5,1	5,9	5,1	4,3	1,5	.	2,4
Romania	2002	3,6	.	3,3	4,1	2,3	5,8	.	.	1,5	5,0	5,3	1,0	4,3
	2003	3,7	5,5	2,0	2,3	3,7	4,9	0,9	5,1	2,0	4,0	3,9	3,4	6,5
Stany Zjednoczone	2001	481	.	501	521	500	485	454	501	453	444	492	457	418
United States	2002	437	469	417	394	452	435	423	462	413	424	476	450	434
	2003	429	453	394	419	431	415	417	462	434	413	462	421	429
Szwecja	2002	202	209	184	190	199	194	200	221	214	209	218	206	179
Sweden	2003	211	195	211	229	200	228	183	226	226	211	218	217	202
	2004		221	215	229
Turcja	2001	7,4	10,3	11,0	5,6	11,5	7,7	7,7	5,3	3,7	8,3	9,9	4,3	2,9
Turkey	2002	4,5	6,5	5,0	5,0	6,5	5,7	6,8	9,0	0,3	0,0	3,7	5,6	0,0
	2003	3,4	5,4	2,8	0,0	2,0	6,2	3,7	0,0	0,0	0,0	0,0	0,0	0,0
W. Brytania	2002	86,3	-----	83,0	-----	-----	87,0	-----	-----	89,0	-----	-----	86,0	-----
United Kingdom	2003		-----	87,5	-----	-----	86,8	-----

a) Patrz uwagi ogólne na str. 4.

a) See general notes on page 4.

Źródło – Source: [1].

TABL.21. PRODUKCJA CEMENTU
PRODUCTION OF CEMENT

Kraje Countries	Lata Years	Przeciętne miesięczne Monthly averages	Miesiące – Months											
			I	II	III	IV	V	VI	VII	VIII	IX	X	XI	XII
			w tysiącach ton – in thousand tons											
Belgia	2002	735	548	647	777	827	850	819	602	694	849	842	682	740
Belgium	2003	645	481	557	672	738	631	737	546	584	757	742	576	447
	2004		499											
Brazylia	2001	3292	3093	2959	3326	3010	3361	3041	3282	3565		3307	3323	3163
Brazil	2002	3516	2873	2784	3183	3166	3183	3002	3200	3424	3302	3529	3411	3047
	2003	2836	2675	2661	2822	2595	2928	2698	3032	2976	2880	3074		
Chiny ^{a)}	2002	48097	46952	37008	53389	60077	69070	63346	60296	62410	66413	65082	65148	65322
China ^{a)}	2003	62162	47242	41599	60747	69342	73687	77530	69418	73046	75545	76370	75666	75530
	2004		57050	57213										
Indie	2002	9012	8764	8860	10350			9313	9141	8278	8302	9286	8821	9594
India	2003	9661	9562	9319	10877	9053	10586	10158	9370	9661	8847	9344	9099	10058
	2004		10225	10327										
Indonezja	2001	2592	2275	2204	2313	2374	2606	2725	2623	2691	2936	3136	2838	2379
Indonesia	2002	2600				2431	2582	2617	2817	2716	2936	2864	2554	2216
	2003		2462	1686	2480	2268	2486	2523						
Japonia	2001	6379	5407	6625	6994	6042	5764	6352	6450	5522	6480	6698	6804	7412
Japan	2002	6001	5025	6542	6819	5463	5273	6090	5644	5370	6000	6523	6634	6633
	2003	5710	4822	5973	6374	5241	5186	5618	5496	5710	5735	6290	6363	6250
Kanada ^{b)}	2000	1051	469	567	802	978	1229	1386	1278	1407	1336	1379	1121	660
Kanada ^{b)}	2001	1082	594	514	764	923	1328	1290	1374	1429	1362	1414	1194	800
	2002	1088	549	541	719	1030	1243	1397	1406	1463	1427	1411	1119	753
Kolumbia	2001	564	576	535	595	554	596	537	560	565	553			
Colombia	2002	559	503	540	528	526	526	531	587	558	571	604	575	585
	2003		529											
Malezja	2001	1167	994	996	1057	1070	1110	1091	1515	1169	1130	1302	1320	1252
Malaysia	2002	1194	1316	993	1136	1173		1363	1306		1127	1170	1207	1244
	2003		1287	1107	1507	1461	1562	1542	1544					
Meksyk	2002	2779	2658	2582	2808	2796	2910	2857	2853	2934	2605	2831	2748	2807
Mexico	2003	2848	2698	2651	2955	2811	2986	2948	2952	2976	2525	2974	2728	2837
	2004		2871											
Pakistan	2001	806	870	1013	543	785	915	800	800	772	894		768	
Pakistan	2002	828	761	703				927	906	868	956	956	944	853
	2003	943	1098	821	1188	1029	722	751	929	994		1067		952

a) Patrz uwagi ogólne na str. 4. b) Dostawy – bez cementu naturalnego.

a) See general notes on page 4. b) Delivers – excluding natural cement.

TABL.21. PRODUKCJA CEMENTU (dok.)
PRODUCTION OF CEMENT (cont.)

Kraje Countries	Lata Years	Przeciętne miesięczne Monthly averages	Miesiące – Months											
			I	II	III	IV	V	VI	VII	VIII	IX	X	XI	XII
			w tysiącach ton – in thousand tons											
Polska	2002	934	220	537	849	1083	1347	1169	1273	1182	1207	1034	693	339
Poland	2003	935	189	346	538	942	1329	1280	1367	1297	1244	1164	910	615
	2004		247	423	808									
Republika Korei	2001	4422	1726	2514	4349	5240	5519	5078	4536	4383	5164	4575	5279	4696
Korea, Republic of	2002	4735	2978	2974	5123	5417	5542	5464	4777	4303	4600	5408	5357	4880
	2003	5060	3350	3416	5126	5720	5873	5593	5133	4869	4625	6134	5731	5155
Rep. Pd. Afryki	2000	715	726	633	757	603	692	722	693	758	762	791	772	665
South Africa	2001	726	505	691	739	708	734	824	.	.	.	829	793	708
	2002		708	739										
Rosja	2002	3306	1603	2239	2771	3065	3460	3759	4088	4238	4044	3794	2789	1841
Russian Federation	2003	3517	1562	2152	2658	3337	3763	4285	4698	4713	4268	4087	3164	2303
	2004		1972	2389										
Rumunia	2002	480	.	99	457	691	604	.	.	632	666	586	413	177
Romania	2003	478	71	192	380	478	592	716	655	719	639	478	473	343
	2004		423	.	447									
Stany Zjednoczone ^{b)} ..	2001	7713	6357	6364	8144	9485	10690	10548	10570	11362	9579	11394	9211	6838
United States ^{b)}	2002	9521	5865	5690	6474	8264	8705	8500	8872	9081	8280	8726	7279	5576
	2003	9182	6700	5521	7799	9472	10023	10324	10977	10699	10614	11932	8491	7637
Tajlandia	2002	2687	.	.	3327	2652	2669	2736	2767	2685	2480	2420	2267	2343
Thailand	2003	2719	2331	2538	3055	2572	3018	2733	.	.	.	2802	2655	2770
	2004		2830											
Turcja	2002	2715	1170	1679	2586	2854	3607	3462	3317	3174	3255	3366	2522	1517
Turkey	2003	2923	1789	1106	2048	3000	3855	3824	3713	3686	3680	3632	2442	2293
	2004		1725	1616										
W. Brytania	2001	988	786	941	1059	905	1106	1111	1049	1018
United Kingdom	2002	943	781	899	970	968	1029	890	1000	930	960	1033	921	708
	2003		705	885	1042	987	976	1000	1041	947	901	1019		
Włochy	2001	3374	2414	2897	3525	3262	3646	3789	.	2461	3502	3819	3298	2595
Italy	2002	3504	2426	3056	3667	3646	4011	3867	4037	2691	3680	4024	3690	2849
	2003	3660	2705	3305	4075	3836	4316	4076	4229	2596	3737	4176	3940	2922

b) Dostawy – bez cementu naturalnego.

b) Delivers – excluding natural cement.

Źródło – Source: [1], [22].

TABL.22. PRODUKCJA STALI SUROWEJ
PRODUCTION OF CRUDE STEEL

Kraje Countries	Lata Years	Przeciętne miesięczne Monthly averages	Miesiące – Months											
			I	II	III	IV	V	VI	VII	VIII	IX	X	XI	XII
			w tysiącach ton – in thousand tons											
Argentyna	2002	237	.	.	.	391	389	360	378	390	388	411	372	375
Argentina	2003	422	327	384	448	429	442	430	424	438	411	448	435	409
	2004		384	409	419									
Austria	2002	517	526	508	537	523	561	515	528	467	479	522	532	511
Austria	2003	528	534	511	560	528	534	513	530	536	513	563	530	481
	2004		551	515	570									
Belgia	2002	895	897	900	1039	1037	818	965	927	984	1017	993	913	837
Belgium	2003	887	987	950	1099	841	878	513	860	866	860	947	951	896
	2004		995	963	1030									
Brazylia	2002	2459	2382	2260	2409	2215	2450	2419	2498	2580	2579	2645	2576	2589
Brazil	2003	2596	2540	2354	2645	2525	2673	2591	2686	2776	2599	2513	2595	2657
	2004		2743	2573	2677									
Chiny ^{a)}	2002	14976	13678	13089	14574	14323	15122	14859	15190	15394	15221	15669	15971	16625
China ^{a)}	2003	18279	15623	15534	17025	17343	18449	18417	18365	18945	19174	19817	20492	20158
	2004		19392	19724	21848									
Finlandia	2002	329	352	324	355	359	365	320	218	263	319	379	318	369
Finland	2003	365	383	365	429	413	425	398	376	399	365	386	411	416
	2004		434	398	431									
Francja	2002	1700	1500	1599	1809	1765	1822	1762	1797	1507	1761	1800	1778	1603
France	2003	1690	1640	1582	1875	1828	1828	1755	1810	1277	1550	1872	1684	1583
	2004		1782	1683	1805									
Hiszpania	2002	1362	1280	1188	1491	1515	1495	1474	1122	1309	1532	1562	1371	1008
Spain	2003	1359	1200	1260	1580	1550	1406	1221	1260	1450	1405	1502	1410	1021
	2004		1250	1310	1592									
Indie	2002	145	149	150	167
India	2003	135	133	158	152	141	145	142	145	.	142	148	155	160
	2004		160	150										
Japonia	2002	8956	8482	7875	8674	8726	9360	9141	8947	9213	9094	9426	9274	9302
Japan	2003	9190	9295	8350	9394	8926	9620	9289	9227	9249	8976	8960	9282	9250
	2004		9245	8927	9285									
Kanada	2002	1334	.	.	.	1397	1391	1387	1306	1290	1300	1321	1333	1155
Canada	2003	1293	1435	1254	1405	1315	1290	1250	1300	1260	1220	1260	1220	1306
	2004		1261	1180	1260									
Meksyk	2002	1185	.	.	.	1068	1255	1285	1295	1357	1315	1360	1315	1264
Mexico	2003	1273	1271	1199	1389	1291	1342	1300	1310	1220	1180	1271	1230	1272
	2004		1275	1190	1275									
Niemcy	2002	3615	3413	3494	3987	3738	3876	3893	3842	3771	3783	3450	3641	3885
Germany	2003	3568	3695	3647	4011	3735	3775	3505	2436	3553	3474	3708	3752	3527
	2004		2908	3695	4041									

a) Patrz uwagi ogólne na str. 4.

a) See general notes on page 4.

TABL.22. PRODUKCJA STALI SUROWEJ (dok.)

PRODUCTION OF CRUDE STEEL (cont.)

Kraje Countries	Lata Years	Przeciętne miesięczne Monthly averages	Miesiące – Months											
			I	II	III	IV	V	VI	VII	VIII	IX	X	XI	XII
			w tysiącach ton – in thousand tons											
Polska	2002	698	616	638	742	691	701	735	697	713	734	700	701	702
Poland	2003	705	647	623	712	736	836	851	858	823	746	698	757	821
	2004		880	827	887									
Republika Czeska	2002	543	515	518	541	541	567	552	557	575	565	559	437	568
Czech Republic	2003	514	567	519	558	558	614	567	586	569	585	556	547	504
	2004		505	563	642									
Republika Korei	2002	41776	50130	37650	49400	44560	43390	31740	38970	38580	38970	46292	43764	40859
Korea, Republic of	2003	44890	41777	38193	45029	46886	46043	47269	45007	39269	41764	50525	48247	48673
	2004		43854	49893	50033									
Rep. Pd. Afryki	2002	758	.	.	.	629	689	733	806	827	805	838	816	782
South Africa	2003	792	750	764	802	779	796	792	820	814	793	792	836	764
	2004		810	747	734									
Rosja	2002	5409	4673	4538	4988	4874	5080	4978	5248	5198	5007	5097	5002	5095
Russian Federation	2003	4777	5137	4687	5298	5211	5460	5197	5347	5351	5196	5329	5086	5404
	2004		5405	5069	5372									
Rumunia	2002	458	.	427	493	481	472	464	461	499	484	479	461	435
Romania	2003	435	432	362	491	450	497	481	551	538	468	485	455	445
	2004		498	460	560									
Słowacja	2002	356	.	.	.	377	392	391	391	383	333	335	388	386
Slovakia	2003	382	412	365	400	366	416	379	385	336	367	395	403	364
	2004		324	364	398									
Stany Zjednoczone	2002	8413	8050	7609	8261	8213	8401	8414	8510	8918	8916	9015	8340	8329
United States	2003	8369	8617	8175	8817	8692	8290	8282	8163	8096	8026	8514	8347	8414
	2004		8656	7450	8055									
Szwecja	2002	478	484	483	495	509	518	462	258	431	518	539	524	514
Sweden	2003	395	486	484	553	502	529	492	350	342	487	516	497	467
	2004		524	462	563									
Turcja	2002	1341	1169	1031	1299	1170	1430	1377	1411	1446	1412	1407	1481	1460
Turkey	2003	1457	1507	1316	1520	1384	1487	1445	1491	1568	1481	1501	1389	1389
	2004		1616	1481	1771									
Ukraina	2002	2279	2090	1961	2343	2306	2356	2279	2311	2344	2308	2362	2332	2360
Ukraine	2003	2591	2359	2141	2503	2421	2377	2443	2548	2474	2348	3228	3144	3110
	2004		3297	3121	3417									
W. Brytania	2002	902	991	958	1067	1073	1067	909	958	906	990	914	997	889
Unitek Kingdom	2003	1072	983	994	1100	1032	1128	1087	1089	1056	1084	1059	1188	1065
	2004		1193	1030	1173									
Włochy	2002	2161	2138	2160	2349	2227	2365	2230	2206	1296	2355	2375	2291	1934
Italy	2003	2213	2220	2186	2353	2245	2418	2284	2229	1310	2312	2500	2395	2099
	2004		2105	2362	2400									

Źródło – Source: [1], [22].

TABL.23. PRODUKCJA SAMOCHODÓW OSOBOWYCH

PRODUCTION OF PASSENGER CARS

Kraje Countries	Lata Years	Przeciętne miesięczne Monthly averages	Miesiące – Months											
			I	II	III	IV	V	VI	VII	VIII	IX	X	XI	XII
			w tysiącach sztuk – in thousand units											
Argentyna	2001	14,1	8,0	10,8	18,8	18,7	20,4	20,7	17,6	13,2	11,6	12,2	11,7	5,9
Argentina	2002	9,8	.	4,8	7,8	11,5	10,0	9,3	11,4	10,6	11,1	11,5	12,1	8,2
	2003		6,4	7,7	9,8	10,2	8,6							
Belgia	2002	79,2	80,5	80,0	88,1	80,7	84,3	89,4	61,5	58,7	90,1	93,5	79,6	63,7
Belgia	2003	72,0	67,2	73,6	76,5	71,4	72,9	75,6	60,7	.	69,4	68,7	69,3	65,4
	2004		56,9											
Brazylia	2001	25,3	16,4	23,3	27,0	24,8	35,4	29,7	30,3	26,9	23,0	20,3	.	20,8
Brazil	2002	27,0	16,6	20,4	28,5	29,9	29,1	20,9	22,7	.	27,7	35,6	34,8	30,4
	2003	28,0	26,5	31,2	31,8	29,8	29,6	27,3	23,6	25,9	28,2	28,6	.	30,7
Chiny	2002	88,9	58,0	44,0	75,0	90,0	81,0	93,0	95,0	97,0	108	104	110	112
China	2003		127	114	157	167	159	179	171					
Francja	2002	470	.	.	.	500	.	342
France	2003						899							
Hiszpania	2002	189	191	198	179	205	227	209	203	79,1	208	211	214	143
Spain	2003	200	200	207	219	213	225	226	202	66,6	223	248	218	156
	2004		211	169										
Indie	2002	47,1	56,3	54,5	.	40,1	.	40,8	45,2	48,2	53,4	49,5	46,0	37,3
India	2003	61,0	57,3	54,3	58,7	46,6	74,6	55,8	68,2	.	64,7	60,0	68,7	60,2
	2004		80,0	76,7										
Japonia	2001	676	618	751	800	627	607	713	735	575	678	713	690	610
Japan	2002	718	657	755	800	661	675	698	772	600	764	766	768	704
	2003	707	715	755	786	642	648	717	754	554	758	766	709	674
Kanada	2002	196	.	.	.	226	230	214	119	218	193	206	204	143
Canada	2003													
Meksyk ^{a)}	2002	104	97,4	103	99,7	121	115	113	96,0	120	106	120	102	59,3
Mexico ^{a)}	2003	86,6	97,2	87,4	91,2	82,6	100	98,0	77,7	79,4	83,4	89,0	86,3	67,4
	2004		78,2											
Niemcy	2002	427	454	502	335
Germany	2003	429	412	449	467	432	440	390	448	266	474	461	515	393
	2004		367	434	526									
Polska	2002	24,0	31,6	27,3	25,3	21,9	20,4	22,0	25,4	4,0	27,8	27,2	29,8	25,0
Poland	2003	28,2	22,9	11,6	28,8	25,5	30,5	28,4	33,6	13,4	32,6	39,9	34,9	35,9
	2004		40,4	41,2	51,0									
Republika Korei ^{a)}	2002	221	189	142	196	240	249	163	197	230	213	259	246	249
Korea, Republic of ^{a)}	2003	231	236	217	258	262	225	222	126	169	235	288	259	271
	2004		205	256	267									
Rosja ^{a)}	2002	81,7	76,3	84,4	87,8	94,2	80,8	87,2	90,7	95,4	88,8	82,5	55,9	56,8
Russian Federation ^{a)}	2003	84,0	53,4	61,9	85,8	93,1	80,7	85,5	91,5	94,2	97,9	97,3	82,4	87,6
	2004		78,1	83,5										
Turcja	2002	21,6	15,7	16,3	23,7	22,7	22,7	22,6	23,5	8,7	26,5	26,4	27,6	22,9
Turkey	2003	34,2	22,6	23,3	26,3	26,8	30,1	32,5	39,5	.	39,2	44,4	38,0	53,5
	2004		33,9	36,8										
W. Brytania	2002	136	154	148	148	130	158	113	135	113	145	150	139	97,5
United Kingdom	2003	139	141	138	158	145	133	155	147	91,4	154	153	143	112
	2004		141	141	163									
Włochy	2002	93,8	117	113	126	102	.	89,3	93,9	.	106	103	85,4	72,9
Italy	2003	85,5	86,6	64,9	109	103	102	89,5	94,3	18,9	99,3	94,3	91,0	73,9
	2004		74,8											

a) Łącznie z montażem.

a) Including assembly.

Źródło – Source : [1], [22].

TABL.24. PRODUKCJA SAMOCHODÓW CIĘŻAROWYCH I AUTOBUSÓW
PRODUCTION OF COMMERCIAL VEHICLES AND BUSES

Kraje Countries	Lata Years	Przeciętne miesięczne Monthly averages	Miesiące – Months											
			I	II	III	IV	V	VI	VII	VIII	IX	X	XI	XII
			w tysiącach sztuk – in thousand units											
Brazylia	2001	128	109	124	159	145	166	139	122	129	113	109	.	88,2
Brazil	2002	124	109	106	129	141	135	119	124	.	123	137	131	107
	2003	122	120	124	112	119	137	118	111	108	134	139	.	138
Francja	2002	64,7	.	.	.	72,2	.	55,6
France	2003	64,3
Hiszpania	2002	49,6	16,3	53,1	51,9	65,5	61,8	53,9	62,5	5,3	55,7	63,3	64,4	44,4
Spain	2003	61,1	61,2	65,7	68,8	69,6	70,3	65,4	72,6	14,7	58,8	63,9	63,9	55,3
Indie	2002	15,0	13,8	15,7	.	7,7	.	16,9	14,5	14,2	16,0	19,1	17,7	14,3
India	2003	21,1	19,0	20,6	23,8	13,7	15,2	19,3	22,1	.	24,9	22,7	25,5	25,4
	2004	.	27,9	27,5
Japonia	2001	136	129	148	162	130	128	136	144	126	145	139	126	115
Japan	2002	131	121	136	149	112	123	138	151	118	148	140	123	115
	2003	148	132	141	151	128	134	154	164	.	169	160	151	139
Meksyk ^{a)}	2002	41,2	44,8	43,0	38,8	47,0	46,6	45,5	44,7	38,5	36,0	43,1	37,8	28,7
Mexico ^{a)}	2003	38,2	34,4	32,8	38,4	34,1	36,4	39,4	40,7	39,7	42,2	48,1	43,7	28,1
	2004	.	41,5
Niemcy	2002	57,7	62,2	65,8	45,0
Germany	2003	60,2	52,3	59,3	60,5	61,6	59,7	55,1	59,6	48,9	65,4	71,4	76,9	51,7
	2004	.	48,2	55,4	69,3
Polska	2002	1,9	1,3	1,7	1,9	1,8	2,0	2,3	1,4	2,1	2,2	2,6	2,1	1,8
Poland	2003	1,6	2,0	2,4	1,9	1,9	1,2	1,3	1,2	0,9	1,4	1,4	1,3	2,4
	2004	.	3,0	3,5	7,1
Republika Korei ^{b)}	2002	24,1	23,1	19,6	24,6	27,3	27,4	17,8	20,6	25,6	22,3	28,4	26,5	26,0
Korea, Republic of ^{b)}	2003	37,2	24,5	22,7	26,1	25,1	19,8	21,2	12,7	17,0	22,0	22,4	15,2	18,1
	2004	.	13,8	18,8	20,1
Rosja ^{b)}	2002	14,4	.	.	.	15,8	11,8	14,4	13,8	14,9	15,8	17,4	15,2	15,4
Russian Federation ^{b)}	2003	16,2	12,6	13,6	16,2	17,1	14,2	16,2	17,1	17,1	17,6	19,8	16,8	15,5
	2004	.	15,0	15,6
Turcja	2002	6,2	1,4	2,6	3,9	4,2	5,3	6,2	4,6	4,0	8,4	10,0	11,8	12,2
Turkey	2003	11,9	8,1	8,8	11,9	13,6	14,0	11,9	9,6	.	11,8	12,4	12,0	16,8
	2004	.	11,2	10,7
W. Brytania	2002	16,2	16,7	17,4	15,9	16,5	15,8	12,2	15,2	13,3	19,9	19,8	18,8	13,4
United Kingdom	2003	15,7	15,7	16,3	17,3	14,6	14,0	18,0	15,1	7,8	17,1	16,8	19,0	17,0
	2004	.	20,5	17,3	20,2
Włochy	2002	24,9	22,6	24,9	25,5	24,8	.	26,5	27,5	.	29,8	33,4	27,7	19,8
Italy	2003	24,5	24,4	24,1	27,4	27,3	28,4	27,5	25,9	6,6	28,1	27,7	26,3	20,7
	2004	.	23,4

a) Łącznie z montażem.

a) Including assembly.

Źródło – Source: [1], [22].

TABL.25. PRODUKCJA ENERGII ELEKTRYCZNEJ ^{a)}
PRODUCTION OF ELECTRICITY ^{a)}

Kraje Countries	Lata Years	Przeciętne miesięczne Monthly averages	Miesiące - Months											
			I	II	III	IV	V	VI	VII	VIII	IX	X	XI	XII
		w milionach kW h – in millions kW - h												
Argentyna Argentina	2001 2002 2003	7045	7370 7301 7239	6728 6222	7427 6799	6743 6048	7464 6342	7426	7224 7005	7276 6454	7041 6151	6262 6583	6672 6680	6901 6863
Australia Australia	2001 2002 2003	15646	----- ----- -----	15622 15601 15386	-----	-----	15439 15519 15430	-----	-----	15194 15555 15713	-----	-----	15726 15910 15641	-----
Austria Austria	2002 2003 2004	5219	5944 6015	5501 5589	5557 5801	5060	4810	4678	4850	4692	4848	5496	5412	5775
Belgia Belgium	2001 2002 2003	6641 6878 7037	7493 7466 7802	6590 6741 7191	6811 7304 7129	6099 7194 6777	6190 6599 6561	6130 6456 6470	6062 6385 6683	6309 6601 6984	6388 6245 6851	7022 6892 7328	7131 6972 6977	7414 7684 7692
Brazylia Brazil	1999 2000 2001	27692	25500 .	24700 .	24500 .	25100 27848	25400 28684	24600 25768	24500 22310	25200 22664	25600 23285	.	.	.
Bułgaria Bulgaria	2002 2003 2004	3546 3527	4712 4338 4640	3840 4042 3988	3752 4135 3718	3411 3294	2911 2468	2821 2627	3003 3097	2985 3193	3234 3290	3574 3578	3804 3845	4485 4414
Chiny ^{b)c)} China ^{b)c)}	2002 2003 2004	133513 153229	131670 137554 147969	101040 125803 157048	124100 145806	124970 142719	128370 145397	135476 151426	145804 169930	145599 170029	142655 158457	138519 158109	140815 162460	143135 171058
Dania Denmark	2002 2003 2004	2959 3583	. 4711 4700	. 3971	. 4300	2762 3829	2142 3274	2110 2835	1816 2769	2765 3145	2690 2482	3080 3721	3183 3794	3371 4166
Finlandia ^{d)} Finland ^{d)}	2002 2003 2004	5959	7264 8200 8228	6230 7334 7455	6438 7488 7459	5846 6858	4996 6266	4255 5231	4428 5139	4556 5651	5652 6081	7476 7223	7476 7250	7254
Francja France	1999 2000 2001	43677 45333	49625 49758	46339 45649	46186 46558	42931 42636	38790 39917	37987 38090	41048 38992	37183 39151	39560 40614	43708 45049	45530 48999	50802 33418
Grecja ^{d)} Grece ^{d)}	2000 2001 2002	4458	4603 4497 3388	4097 4044	4016	3588	3737	4112	5227 3756	4890 3798	4221 3269	4150 2924	4196 2687	4669 3161
Hiszpania Spain	1999 2000 2001	16554 17687	17752 18608 19965	16184 16182 17764	16379 16833 18710	14972 15575	15398 16173 17520	15936 16670 18316	17590 17426 19187	16105 17334 18333	16751 17679 17895	16358 17157 18300	16379 18162 19008	17344 18901
Indie ^{c)} India ^{c)}	2002 2003 2004	44141	44475 46485 49347	40829 41049 46036	46652 46347	43470 44284	42218 46499	44263 44510	44812 44965	44444	42978 46408	45807 46848	44098 46219	45782 48391
Irlandia Ireland	2001 2002 2003	2034 2000	2279 2199 2293	2063 1979 2105	2213 2134 2146	2007 2019 1969	1960 1950 1963	1843 1815 1817	1877 1834 1860	1885 1856 1826	1902 1787 1801	2038 2057	2124 2136	2212 2221
Japonia ^{e)} Japan ^{e)}	2001 2002 2003	77742 77139 76661	83619 79144 82794	75537 72876 74554	78382 74614 79420	69118 68181 70749	71311 70967 71302	75793 73259 74341	92661 90749 78621	87443 89584 84772	75832 77560 80508	72022 71831	71839 75013 71653	79344 80782 79381
Kanada ^{d)} Canada ^{d)}	2000 2001 2002	48563 47009	52182 55051 54257	52213 50242 49531	50461 51162 52124	45633 45645 46613	45433 44707 45080	44335 43736	46118 44272	47324 45763	44088 40611	44999 44279	48541 46672	55670 51483
Litwa Lithuania	2002 2003 2004	1473 1602	1944 2345 2315	1543 2091 1921	1656 2014	1104 1288	1053 1110	1329 1431	1124 1286	1043 1159	1090 1164	1564 1398	1882 1866	2340 2117
Meksyk ^{d)e)} Mexico ^{d)e)}	2001 2002 2003	15651 14873	14639 14584 13808	13471 13014 13008	15328 14376 14894	14898 14895 14318	16171 15921 16010	16090 15740 15053	17419 15750 15324	17744 16115 15211	16415 15152 14087	16022 15394 13607	14840 13850 12345	14769 13681 12583
Niderlandy Netherlands	2000 2001 2002	7465 7854 8024	8055 8493 9072	7639 7651 7716	7946 8529 8703	7042 7685 7768	7384 7526 7531	6824 7330 7369	7047 7456 7513	7248 7437 7638	7132 7500 7723	7624 8006 8465	7817 8108 8404	7827 8525 8793

a) Produkcja brutto elektrowni zawodowych i niezawodowych. b) Patrz uwagi ogólne na str. 4. c) Tylko elektrownie zawodowe. d) Produkcja netto.
e) Dane dla poszczególnych miesięcy obejmują produkcję elektrowni zawodowych.

a) The gross production of public and non- public power plants. b) See general notes on page 4. c) Only public power plants. d) Net production.
e) Data for each month cover production of public power plants.

TABL.25. PRODUKCJA ENERGII ELEKTRYCZNEJ ^{a)} (dok.)PRODUCTION OF ELECTRICITY ^{a)} (cont.)

Kraje Countries	Lata Years	Przeciętne miesięczne Monthly averages	Miesiące - Months											
			I	II	III	IV	V	VI	VII	VIII	IX	X	XI	XII
		w milionach kW · h – in millions kW · h												
Niemcy Germany	2000 2001 2002	46417 47107	52397 .	47877 .	49847 .	44283 46110	43158 43383	40309 39150	43385 .	42613 45625	44850 47059	43589 51221	44651 48231	.
Norwegia Norway	2002 2003 2004	10883 8939 12325	13497 11003 10706	11480 9820 10706	11808 8941	9735 7450	9588 7290	9859 7953	9571 7114	9765 7792	9505 8544	11808 10852	11988 9972	11946 10589
Nowa Zelandia ^{c)} New Zealand ^{c)}	2002 2003 2004	3026 3021 2923	2749 2970 2960	2601 2735 2960	2924 2783	2910 2849	3129 2960	3106 2984	3338 3407	3330 3345	3105 3116	3142 3135	3018 2986	2962 2986
Polska Poland	2002 2003 2004	12010 12430 14766	13858 14415 14766	11800 12968 13435	12076 13203 13914	10975 12089 12223	10067 10826	9891 10177	10178 11241	10237 11068	11158 11440	13119 13606	13027 13387	14479 14829
Portugalia Portugal	1999 2000 2001	2903 2926 3142	3157 3431 3480	2888 2977 2961	3073 2832 3234	2848 2787 3048	2986 2923 3105	2922 2626 3019	3044 2848 3150	2668 2568 2759	2612 2788 2896	2808 2990 3115	3073 3128 3264	3170 3213 3675
Republika Czeska Czech Republic	2002 2003 2004	6362	7073 7774 8130	6540 7013 7304	6921 7326 7595	6191 6809	5818 6467	5440 6152	5769 6398	5901 6206	6118	6636 7368	6879 7514	7063
Republika Korei ^{c)} Korea, Republic of	2002 2003 2004	25500 26856 29278	26725 29224 27876	23012 25329 27876	25674 27669 28995	24051 25440	24334 25433	24148 25291	26645 26714	25919 27166	24172 25346	25816 27205	26939 27208	28559 30127
Rep. Pd. Afryki South Africa	2001 2002 2003	17508 18142	17313 17048 18018	15810 15896 17050	17296 17287	16437 17163	18090 18974	17755 19071	19506 20049	18958 19051	17637 18175	18037 19012	17096 18421	16165 17555
Rosja Russian Federations	2002 2003 2004	74078 76158	88497 91431 91255	77499 82899 84912	80001 85110	72111 75388	64398 67047	59222 62085	60929 63345	62708 64684	65751 67663	79468 78704	82650 84342	95703 91200
Rumunia Romania	2002 2003 2004	4558	5646 5239 5426	4493 4958 5061	4572 5134 5014	4338	4010 4602	4024 4473	4360 4662	4042 4263	4089 3927	4739 4596	4951 4963	5429 5242
Stany Zjednoczone ^{de)} United States	2000 2001 2002	316662 314876	322766 337714 318717	289484 288689 278793	293825 305007 297336	277690 282178 276035	310885 306866 294991	330156 331070	352122 361535	365782 373468	318256 309786	298381 295955	296709 280299	335868 305797
Szwajcaria Switzerland	2002 2003 2004	.	.	5442 4614	5043 5248	4933	.	6185	6510	5403	5111	5220	4645	4718
Szwecja ^{f)} Sweden ^{f)}	2002 2003 2004	11928 11047	15047 14082 14722	13121 12328 13395	14494 12586 13751	13177 11587	11931 10382	9404 8724	9347 8926	9426 8389	9688 8816	11592 10954	12746 12088	13158 13701
Turcja Turkey	2002 2003 2004	10742 11644	11731 11992 12801	9632 10781 11414	10806 12101	10291 10765	10018 10832	10210 11055	11488 12221	11337 12453	10160 11474	10319 11619	10968 11352	11940 13086
Ukraina Ukraine	2001 2002 2003	14414 14477	16869 17415 17923	15472 14692 16687	15811 15402 17174	13591 13812 14662	12709 12254 12783	12130 11999 12562	12598 12640 13130	12445 12450 13088	12505 12729 12925	14432 15152	15871 15943	18257 18999
Węgry Hungary	2002 2003 2004	2704 2540	3182 3175 2843	2688 3720	2854 3012 2487	2521 2425	2444 2255	2440 2318	2391 2320	2443 2398	2489 2256	2873 2459	2977 2491	3140 2649
W. Brytania United Kingdom	1999 2000 2001	28095 28484	28080 30940 33330	27490 29760 31070	31890 33090 34570	25520 27160 28740	24330 25820 25790	28140 27080 27170	23600 23870 24850	23390 23920 24630	28310 28630 28680	26990 27600 27510	28680 29830 30730	34630 34180
Włochy Italy	2002 2003 2004	23638 24386	25324 24685 25400	22682 23487	23430 24340	22015 22137	23754 23757	24679 25795	26258 27664	20979 23583	23539 23763	23944 24843	23709 24302	23342 24275

a) Produkcja brutto elektrowni zawodowych i niezawodowych. c) Tylko elektrownie zawodowe. d) Produkcja netto. e) Dane dla poszczególnych miesięcy obejmują produkcję elektrowni zawodowych. f) Dane dla poszczególnych miesięcy obejmują produkcję netto.

a) The gross production of public and non- public power plants. c) Only public power plants. d) Net production. e) Data for each months cover production of public power plants. f) Data for each months cover net productions.

TABL.26. PRZELADUNEK W PORTACH MORSKICH
GOODS LOADED AND UNLOADED IN SEAPORTS

Kraje Countries	Lata Years	Przeciętne miesięczne Monthly averages	Miesiące - Months											
			I	II	III	IV	V	VI	VII	VIII	IX	X	XI	XII
			w tysiącach ton – in thousand tons											
załadunek – goods loaded														
Argentyna ^{ab)} Argentina ^{ab)}	1996	4339	3683	3184	4751	4509	5523	4943	5397	5629	4301	4313	3999	5340
	1997	4876	5118	4518	5161	6174	6128	5176	4835	4593	4450	4231	3634	4035
	1998	5781	4804	3604	6054	6879	7458	7356	6222	6275	5800	4778	4165	4641
Australia Australia	2002	43636	42200	39728	42698	41529	41738	44859	44602	46075	45522	44100	43126	47486
	2003	50666	45866	40116	47966	42706	47033	45922	46724	95180	52913	48011	46795	48727
	2004		49153	43174										
Belgia ^{c)} Belgium ^{c)}	2001	36411	34038	323331	35599	33658	37642	35539	36351	.	.	37032	35561	33012
	2002	37259	34589	32406	37517	.	38150	36344	39575	.	.	37980	37834	34488
	2003		33596	34688	33795	35421	34854	33875						
Chiny ^{d)} China ^{d)}	2001	133000
	2002	120000	.	.	.	110000	120000	120000	120000	120000	120000	120000	130000	113000
	2003		110000	110000	110000	120000								
Cypr Cyprus	2001	117	135	112	142	113	126	137	83	90	84	129	160	93
	2002	.	101	114	110	146	172	118	.	.	.	93	44	45
	2003	.	70	140	.	157	208	110	142	105	132	145		
Estonia Estonia	2002	3487	3137	2583	3781	4083	3576	3576	3292	3540	3516	3464	3460	3573
	2003	.	3030	3098	.	3636	4133	4032	3529	3571	3264	3038	3336	3861
	2004	.	3906	3404	3752
Finlandia Finland	2002	3457	3211	3038	3510	3900	3860	3412	3339	3357	3351	3803	3552	3081
	2003	4156	2977	3093	3316	3773	4016	3589	3306	3444	3548	3670	3533	3293
	2004	.	3444	3159
Francja ^{e)} France ^{e)}	2002	.	6580	6760	7580	7260	7140	7520	7250	6910	7110	7700	7740	.
	2003	7751	7820	7460	7640	8140	8220	7960	7990	7490	7520	8050	7480	7240
	2004	.	6850	7300
Grecja Greece	1999	1729
	2000	1782	2074	1619	1901	2014	2037	1709
	2001	.	1812	1625	1736	1910	2034	1530
Hiszpania Spain	2001	4941	4596	4437	4976	4832	4947	4935	5085	4673	5231	5183	5309	5093
	2002	5126	4398	4482	.	5352	4966	5214	5412	5413	4776	5406	5321	5736
	2003	.	4947	5252	5431	8490	9864
Japonia Japan	2002	12801	11704	12476	13276	12412	13586	12483	12892	13233	12986	12312	13374	12874
	2003	13970	11599	12623	12876	14823	13329	16707	16241	13143	12010	16202	11720	16378
	2004	.	13395
Litwa Lithuania	2002	.	987	1188	1528	1832	2181	1796	1682	1622	1957	.	1931	2606
	2003	2246	1947	2529	2523	2570	2381	2131	2256	2142	1901	2022	2320	2226
	2004	.	2389	2320
Łotwa Latvia	2002	4061	4369	3857	.	4926	4145	3879	3783	3573	3662	3689	3668	3959
	2003	.	4093	4260	4380	4646	5150	4580	3691	.	3691	.	3805	.
	2004	.	4493	4209
Malta Malta	2000	5516	5118	5293	4759	4811	5140	5735	5727	5478	6748	6910	6132	4399
	2001	5538	4555	6125	4622	4339	5559	6135	6107	5775	6355	5174	6675	5031
Meksyk Mexico	1999	9563	10753	10484	11232	10678	10771	10505	11054	10458	.	8792	8124	8917
	2000	8926	8550	8244	9159	9150	9196	9482	8814	9695	8603	9503	7793	.
	2001	11054	10458
Niderlandy Netherlands	1999	7660	7268	6640	7742	7515	7780	7775	7781	7223	7743	8085	8496	7874
	2000	8283	7945	7943	9261	8408	8358	7909
	2001	8146	8060	8260	7791	8505	7595	8133
Niemcy ^{f)} Germany ^{f)}	2002	7288	6700	7100	7800	7500	7100	7300	7100	6800	7500	7900	7900	7600
	2003	.	7000	7500	8500	7800	8100	7000	7000	7300	7700	.	8200	7800
	2004	.	7300
Norwegia ^{abg)} Norway ^{abg)}	2001	13709	-----	1402-----	.	-----	12905-----	.	-----	13326-----	.	-----	14577-----	.
	2002	13153	-----	12640-----	.	-----	13344-----	.	-----	13199-----	.	-----	13428-----	.
	2003	16401	-----	12213-----	.	-----	13076-----	.	-----	12479-----	.	-----	15648-----	.

a) Bez reeksportu. b) Bez opakowań. c) Łącznie z bunkrem i zaopatrzeniem statku. d) Załadunek i wyładunek w portach krajowych. e) Łącznie z żeglugą przybrzeżną. f) Łącznie z przeładunkiem ze statku na statek. g) Bez tranzytu.

a) Excluding re-exports. b) Excluding packing. c) Including bunkers and chips stores. d) Freight loaded and unloaded at domestic seaports. e) Including coastwise traffic. f) Including transshipments. g) Excluding transit traffic.

TABL.26. PRZELADUNEK W PORTACH MORSKICH (cd.)

GOODS LOADED AND UNLOADED IN SEAPORTS (cont.)

Kraje Countries	Lata Years	Przebie- tne mie- sieczne Monthly averages	Miesiące – Months											
			I	II	III	IV	V	VI	VII	VIII	IX	X	XI	XII
			w tysiącach ton – in thousand tons											
załadunek (dok.) – goods loaded (cont.)														
Nowa Zelandia ^{a)} New Zealand ^{a)}	2002	2084	1399	2056	2201	2108	2244	2175	2069	2158	2135	2102	2000	2362
	2003	1795	1608	1853	2543	2028	2238	2078	1853	1678	2020	1665	1933	1629
	2004		1543	2035										
Polska Poland	2001	2627	2208	2709	3145	3075	2712	2709	2445	2658	2386	2339	2499	2627
	2002	2761	2477	2230	2755	3058	2450	2880	2439	2524	3297	2710	3036	3272
	2003	2987	2722	2763	3227	3109	3726	3265	3043	3273	2856	2734	2685	2449
Portugalia Portugal	2001	576	596	578	547	518	704	591	608	513	495	644	532	582
	2002		580	489	643	679		657	613	523	591	776	612	646
	2003		886		866		858	753	814	650	699	797	878	
Republika Korei Korea, Republic of	2000	12565												
	2001	14767							15538	13668	15141	14482	14197	13967
	2002	15103							15185	14728	15542	16591	15631	14951
Republika Pd. Afryki South Africa	2001	11115	125303	10293	10864	11489	10233	12323	12366	10154	9578	11060	11133	11385
	2002	11115	10453	9739	11794	10919	11023	11548	10010	12159	11265	10564	9279	8738
	2003		10064	10428	10362	11544	10858	10462	11098	11267	11219	10285	10971	
Rosja Russian Federation	2001	748	647	632	955	761	813	896	956	733	1027	824	731	872
	2002	847	729	860	777	799	873	889	1022	1142	847	635	751	840
	2003	767	869	728	928	782	762	814	743	760	800	713	610	689
Rumunia Romania	2001	1149	-----	1013	-----	-----	1084	-----	-----	1244	-----	-----	1255	-----
	2002		-----	1468	-----	-----	-----	-----	-----	1510	-----	-----	1528	-----
	2003		-----	1534	-----	-----	1378	-----	-----	1470	-----	-----	-----	-----
Słowenia ^{b)} Slovenia ^{b)}	2001	205	162	186	195	259	180	185	200	174	218	276	217	210
	2002	218				276	206	235	199	187	186	238	268	239
	2003	271	264	219	416	265	293	266	318	210	254	219	252	278
Stany Zjednoczone ^{c)} United States ^{c)}	2001	26970	27397	26799	27957	27226	26891	24804	24161	30734				
	2002	26970				29394	25918	26335	25920	27678	24230	27769	27286	29389
	2003	27063	27932	24855	25598	24831	25477	25055	26412	26572	27039	31072	30087	29830
Szwecja Sweden	2001	4812	-----	4744	-----	-----	5019	-----	-----	4627	-----	-----	4856	-----
	2002	4900	-----	4778	-----	-----	5036	-----	-----	4708	-----	-----	5054	-----
	2003		-----	4986	-----	-----	5058	-----	-----	5183	-----	-----	-----	-----
Turcja ^{d)} Turkey ^{d)}	2000	1377				2301	2625	2327	1604	1814	1594	1561	2324	2234
	2001	1551	4562	2447	2817	2775	3430	1527						
	2002					1509	1491	1473	1541	1396	1526	1146		
Ukraina ^{e)} Ukraine ^{e)}	2001	4190							4042	4271	4622	4896	4881	4653
	2002		4323	4731	5024	5015	4979	4943	4698	5740	5771			
	2003		5057	3964	5172	4660	4312	4612	4594	4661	4580			
W. Brytania ^{f)} United Kingdom ^{f)}	1994	14531							-----	14267	-----	-----	15287	-----
	1995	14769				-----	14264	-----	-----	14252	-----	-----	15499	-----
	1996		-----	14555	-----	-----	14396	-----	-----	14234	-----	-----	15129	-----

wyładunek – goods unloaded

Argentyna ^{g)} Argentina ^{g)}	2001	1378	1361	1361	1361	1361	1361	1361	1444	1444	1346	1346	1346	1346
	2002	957	579	361	361	858	858	858	957	957	957	957	957	957
	2003		1170	1170	1170	1170	1170	1170 ^{h)}	1180	1167				
Australia Australia	2002	4948	4660	4506	5068	4898	5223	4431	4668	5554	4666	5486	5162	5053
	2003	5220	5415	4775	5672	5669	5101	4774	4746	5115	5034	5456	4487	6359
	2004		4739	5035										
Belgia ⁱ⁾ Belgium ⁱ⁾	2001	36411	34489	33632	37006	35294	39720	36901	37679			37274	36171	35152
	2002	37259	34987	32851	38615		38622	37584	39618	38611	38133	32279	37498	34488
	2003		34272	32882	35496	35421	34854	40357	35489					

a) Tysiące ton brutto. b) Załadunek i wyładunek w portach krajowych. c) Łącznie z przeladunkiem w portach Great Lakes. d) Bez inwentarza żywego i drewna. e) Z tranzytem. f) Bez opakowań. g) Bez reeksportu. h) Dane wstępne. i) Łącznie z bunkrem i zaopatrzeniem statku.

a) Thousand gross tons. b) Freight loaded and unloaded at domestic seaports. c) Including Great Lakes international traffic. d) Excluding livestock and timber. e) Including transit departure. f) Excluding packing. g) Excluding re-exports. h) Preliminary data. i) Including bunkers and ships stores.

TABL.26. PRZELADUNEK W PORTACH MORSKICH (cd.)

GOODS LOADED AND UNLOADED IN SEAPORTS (cont.)

Kraje Countries	Lata Years	Przeciętne miesięczne Monthly averages	Miesiące – Months											
			I	II	III	IV	V	VI	VII	VIII	IX	X	XI	XII
			w tysiącach ton – in thousand tons											
wyladunek (cd.) – goods unloaded (cont.)														
Cypr Cyprus	2001	436	446	442	434	328	428	441	495	389	513	557	394	365
	2002	.	408	540	393	502	371	573	.	.	.	420	386	433
	2003	.	375	424	.	453	544	385	530	362	347	428	.	.
Estonia Estonia	2002	468	266	938	327	429	555	555	439	440	484	439	436	313
	2003	.	320	397	.	358	455	439	458	494	463	514	438	417
	2004	.	321	282	334
Finlandia Finland	2002	3789	3710	2901	3417	3832	3892	3626	3748	3967	4269	4104	3938	4087
	2003	5184	3789	3387	3725	3857	5049	4434	4501	4531	4811	5100	4327	4266
	2004	.	3892	3717
Francja ^{a)} France ^{a)}	2002	.	18270	17250	17740	17380	18990	17540	18170	17270	17770	17950	17980	.
	2003	18384	17680	16900	19370	18560	18490	16980	19310	18570	18570	18930	18370	18880
	2004	.	17860	17790
Grecja Greece	1999	3361
	2000	3347	3849	3577	4282	3879	3492	3838
	2001	.	3838	4138	4111	4074	3850	3879
Hiszpania Spain	2001	16558	15817	15420	16547	15784	16360	16148	16352	17197	16706	16948	16749	18641
	2002	20947	17537	16743	.	17499	91609	20976	21556	20247	20393	21722	21076	19360
	2003	.	19390	19360	21486	21049	22802
Japonia Japan	2002	65390	66028	61631	66520	63055	60485	61713	65427	64869	65650	68778	68141	72384
	2003	67509	73027	65341	65760	64999	66405	70776	72045	66838	63605	64514	63744	73056
	2004	.	69201
Litwa Lithuania	2002	.	301	343	348	346	404	418	396	376	334	.	278	506
	2003	417	405	405	466	402	407	460	458	398	336	471	403	393
	2004	.	467	478
Łotwa Latvia	2002	285	243	272	.	397	400	325	259	296	225	249	196	222
	2003	.	217	262	292	298	412	323	.	.	302	.	267	.
	2004	.	186	212
Malta Malta	2000	365068	343652	267043	434860	299885	320332	343539	372373	279722	340477	407245	373071	598621
	2001	5114406	360121	217604	563299	382692	436349	411617	372087	172361	427054	221979	250129	359766
Meksyk Mexico	1999	3675	5408	4170	5736	5634	5994	5871	5220	6069	.	4023	3592	4469
	2000	4152	3654	3606	4121	3832	4251	4088	4052	4678	4383	4895	4110	.
	2001	5220	6069
Niderlandy Netherlands	1999	25436	26197	22801	26027	26943	27288	24779	25595	24425	24301	26381	25504	24994
	2000	27089	25760	25751	26848	26550	26582	27354
	2001	27208	29097	27255	24760	25271	24017	28353
Niemcy ^{b)} Germany ^{b)}	2002	12547	11800	10700	13000	12800	12700	12100	12200	11900	14000	12300	13400	13000
	2003	.	12300	11600	13300	12800	13300	12600	12200	13000	13200	.	14000	12600
	2004	.	13400
Norwegia ^{cde)} Norway ^{cde)}	2002	1831	-----1797-----	-----1931-----	-----1802-----	-----1792-----	-----1939-----	-----1878-----	-----1917-----	-----1802-----	-----1792-----	-----1917-----	-----1802-----	-----1792-----
	2003	1898	-----1858-----	-----1939-----	-----1878-----	-----1917-----	-----1802-----	-----1792-----	-----1939-----	-----1878-----	-----1917-----	-----1802-----	-----1792-----	-----1939-----
	2004	.	-----1833-----	-----1802-----	-----1792-----	-----1939-----	-----1878-----	-----1917-----	-----1802-----	-----1792-----	-----1939-----	-----1878-----	-----1917-----	-----1802-----
Nowa Zelandia ^{f)} New Zealand ^{f)}	2002	1326	1517	1187	1180	1450	1271	1048	1365	1559	1180	1393	1428	1230
	2003	1270	1326	1351	1300	1258	1411	1265	1596	1288	1511	1504	1427	1522
	2004	.	1423	1299
Polska Poland	2001	1224	1229	989	1301	1461	1302	1158	1139	1197	1205	1346	1170	1415
	2002	1254	1114	1012	1240	1162	1300	1221	1152	1199	1217	1321	1254	1860
	2003	1264	1080	923	1297	1174	1301	1189	1451	1314	1364	1507	1459	1116

a) Łącznie z żeglugą przybrzeżną. b) Łącznie z przeladunkiem ze statku na statek. c) Bez reeksportu. d) Bez opakowań. e) Bez tranzytu. f) Tysiące ton brutto.

a) Including coastwise traffic b) Including transshipments. c) Excluding re-exports. d) Excluding packing. e) Excluding transit traffic. f) Thousand gross tons.

TABL.26. PRZELADUNEK W PORTACH MORSKICH (dok.)

GOODS LOADED AND UNLOADED IN SEAPORTS (cont.)

Kraje Countries	Lata Years	Przebieg tę miesięczne Monthly averages	Miesiące – Months											
			I	II	III	IV	V	VI	VII	VIII	IX	X	XI	XII
			w tysiącach ton – in thousand tons											
w y ł a d u n e k (d o k.) – g o o d s u n l o a d e d (c o n t.)														
Portugalia	2001	3209	2844	3030	2839	2964	3397	3414	3175	3538	3136	3745	2924	3502
Portugal	2002	.	2779	2908	3716	3482	.	3464	3570	3079	3019	3126	2838	2786
	2003	.	.	.	3760	.	3105	2997	3285	3734	3469	3022	2974	.
Republika Korei	2000	34902
Korea, Republic of	2001	36112
	2002	39757	37618	38131	41349	43380	45009	42981
Republika Pd. Afryki.....	2001	1944	2075	1531	1644	1918	2113	2034	1934	2061	1916	2598	1920	1583
South Africa	2002	1944	2142	1838	2412	3546	3408	3881	4256	3049	3473	4142	2941	2975
	2003	.	4359	2797	3044	3783	2893	3451	3756	2994	3388	4248	3798	.
Rosja	2001	55	75	118	57	67	20	69	63	52	23	50	68	48
Russian Federation	2002	87	33	32	88	113	91	79	119	86	133	73	100	98
	2003	88	97	88	84	109	103	105	73	101	65	69	82	74
Rumunia	2001	1260	-----1311-----		-----1303-----		-----1015-----		-----1410-----					
Romania	2002	.	-----1196-----		.		-----1193-----		-----1338-----					
	2003	.	-----1437-----		-----1494-----		-----1512-----							
Słowenia ^{a)}	2001	557	744	484	525	474	526	566	530	364	588	605	648	629
Slovenia ^{a)}	2002	557	.	.	.	421	714	540	442	404	584	609	575	631
	2003	628	651	559	773	371	560	584	577	613	681	672	695	797
Stany Zjednoczone ^{b)}	2001	69163	73552	62203	68865	71684	73104	69821	71515	70213
United States ^{b)}	2002	67798	.	.	.	70435	68579	67981	70746	72313	64798	72345	70008	69660
	2003	73451	66118	60367	72089	75443	77238	75818	81011	76375	76257	78281	68129	74289
Szwecja	2001	5868	-----5890-----		-----6107-----		-----5539-----		-----5936-----					
Sweden	2002	6023	-----6037-----		-----5849-----		-----5702-----		-----6482-----					
	2003	.	-----6483-----		-----6367-----		-----6152-----							
Turcja	2000	1530
Turkey	2001	1370
	2002	1567	1711	1799	1374	1394	1435	1825	.	.
Ukraina ^{c)}	2001	617	.	700
Ukraine ^{c)}	2002	.	579	506	528	533	634	602	791	768	624	.	.	.
	2003	.	577	619	604	756	831	951	1100	1305	1177	.	.	.
W. Brytania ^{a)}	1994	15029	-----14422-----		-----15174-----			
United Kingdom ^{a)}	1995	14881	.	.	.	-----15195-----		-----15361-----		-----14899-----				
	1996	.	-----14360-----		-----15547-----		-----14697-----		-----14887-----					

a) Załadunek i wyładunek w portach krajowych. b) Łącznie z przeladunkiem w portach Great Lakes. c) Z tranzytem.

a) Freight loaded and unloaded at domestic seaports. b) Including Great Lakes international traffic. c) Including transit traffic.

Źródło – Source: [1].

TABL.27. SAMOCHODY OSOBOWE I CIĘŻAROWE NOWO ZAREJESTROWANE

REGISTRATION OF NEW MOTORVEHICLES

Kraje <i>Countries</i>	Lata <i>Years</i>	Kwartaly – <i>Quarters</i>				
		I-IV	I	II	III	IV
		w tysiącach sztuk – <i>in thousands units</i>				
Argentyna	2000	379,2	.	.	.	73,2
Argentina	2001	197,2	70,1	42,0	50,7	34,4
	2002		38,7	28,3		
Australia ^{a)}	2001	771,3	181,4	193,5	198,8	197,7
Australia ^{a)}	2002	824,3	.	.	205,4	211,9
	2003		204,1	239,1	233,4	
Austria	2001	321,4	88,3	135,2	74,8	60,9
Austria	2002	305,1	79,7	89,2	72,5	63,7
	2003		81,7	95,9	79,8	
Belgia	2001	516,8	180,4	.	.	97,8
Belgium	2002	478,9	162,8	132,1	100,0	84,0
	2003		99,4	.	.	99,4
Cypr	2001	32,7	7,2	8,2	9,9	7,3
Cyprus	2002	39,4	9,6	9,2	10,9	9,7
	2003		10,2	.	.	9,5
Dania	2001	231,6	54,7	69,0	53,0	59,8
Denmark	2002	231,6	59,8	69,0	52,9	54,8
	2003		21,5	25,6	23,1	
Estonia	2001	31,2	6,3	8,8	8,2	7,9
Estonia	2002	34,7	7,3	10,2	9,3	7,9
	2003	.	.	.	13,2	9,9
Finlandia	2001	127,5	36,0	35,6	30,1	25,8
Finland	2002	.	34,9	39,5	33,4	.
	2003		40,0	47,4	43,8	35,0
Francja	2001	2751,4	709,8	756,1	617,6	667,7
France	2002	.	668,1	719,8	615,9	.
	2003		.	659,2	541,3	
Grecja	1999	314,5	104,8	86,1	72,8	77,3
Greece	2000	.	100,6	97,5	.	.
	2001		.	123,4		
Hiszpania	2000	1870,3
Spain	2001	1875,8	.	.	435,9	434,0
	2002		411,9	.		
Irlandia	2001	164,8	72,9	.	26,7	9,0
Ireland	2002	156,1	74,1	45,7	27,6	8,9
	2003		70,1	41,8	22,2	12,2
Japonia	2001	5543,9	1420,4	1348,5	1428,7	1346,3
Japan	2002		1639,5	1314,7	.	.
	2003		.	1279,4		
Luksemburg	2001	48,6	14,6	13,9	10,4	9,7
Luxembourg	2002	.	13,4	.	.	.
	2003		13,1	12,7	9,1	6,7
Łotwa	2000	10,2	2,5	2,6	2,5	2,6
Latvia	2001	9,6	1,9	2,5	2,6	2,6
	2002	10,3	1,9	2,9	2,7	2,7
Malta	2000	15,8	.	.	.	3,5
Malta	2001	12,8	3,0	3,4	3,5	2,9
	2002		2,9			
Meksyk	2001	198,0	47,3	52,4	48,7	49,6
Mexico	2002	.	53,8	.	.	56,2
	2003		57,1	57,7	57,5	

a) Łącznie z pojazdami typu jeep.

a) Including jeep - type vehicles.

TABL.27. SAMOCHODY OSOBOWE I CIĘŻAROWE NOWO ZAREJESTROWANE (dok.)

REGISTRATION OF NEW MOTORVEHICLES (cont.)

Kraje Countries	Lata Years	Kwartaly – Quarters				
		I-IV	I	II	III	IV
		w tysiącach sztuk – in thousands units				
Niderlandy <i>Netherlands</i>	1999	933,2	239,9	407,0	168,1	118,2
	2000	712,0	245,2	191,6	153,6	121,6
	2001	672,0	200,9	161,3	150,7	150,7
Niemcy <i>Germany</i>	2001	2751,4	709,8	756,1	617,6	667,9
	2002	.	926,1	.	915,6	826,1
	2003	.	.	950,8	.	904,8
Norwegia ^{b)} <i>Norway</i>	2000	172,9	41,4	42,0	50,6	38,8
	2001	165,1	41,5	43,4	43,7	36,5
	2002	.	35,5	40,6	40,7	.
Nowa Zelandia ^{c)} <i>New Zealand ^{c)}</i>	2001	.	44,1	50,8	.	56,9
	2002	.	56,4	56,2	59,1	.
	2003	.	60,7	64,9	69,2	66,9
Poland <i>Poland</i>	2001	297,2	58,7	81,9	89,7	66,9
	2002	378,0	101,4	99,6	92,1	84,9
	2003	402,9	84,9	100,0	95,4	122,6
Portugalia <i>Portugal</i>	2001	84,4
	2002	305,5	86,4	88,4	71,9	58,8
	2003	.	65,3	68,8	60,9	63,9
Republika Czeska <i>Czech Republic</i>	2001	210,0	52,2	60,7	49,8	47,3
	2002	.	51,6	67,4	.	64,2
	2003	.	.	82,2	72,3	69,8
Republika Korei <i>Korea, Republic of</i>	2001	1436,4	326,4	385,8	394,1	330,1
	2002	1626,6	411,5	437,6	407,1	367,0
	2003	.	415,6	352,8	298,9	.
Rosja <i>Russian Federation</i>	1998	23706,6
	1999	24738,8
	2000	23585,4
Rumunia <i>Romania</i>	2000	.	19,8	.	.	.
	2001	99,8	21,5	26,2	26,0	24,0
	2002	.	24,6	25,8	.	.
Słowenia <i>Slovenia</i>	2001	79,1	16,1	22,2	19,7	21,1
	2002	79,1	16,1	22,2	19,7	21,1
	2003	.	20,3	27,2	.	.
Stany Zjednoczone <i>United States</i>	1999	17001,7	3807,0	4472,7	4573,0	4149,0
	2000	18006,9	4544,9	4850,0	4886,0	4026,0
	2001	.	4154,7	4675,6	.	.
Szwajcaria ^{d)} <i>Switzerland ^{d)}</i>	2001	328,9	84,4	100,8	74,0	69,7
	2002	295,5	69,9	86,1	74,4	65,1
	2003	.	.	79,9	63,3	60,7
Szwecja <i>Sweden</i>	2001	352,5	107,9	76,3	79,5	88,8
	2002	.	75,3	92,9	76,1	.
	2003	.	.	96,6	77,9	74,3
Turcja <i>Turkey</i>	2001	192,8	45,1	52,6	49,4	45,6
	2002	.	18,5	.	.	.
	2003	.	36,0	61,0	87,2	.
W. Brytania <i>United Kingdom</i>	2000	2765,8
	2001	3136,6	837,6	766,3	884,2	648,5
	2002	3229,5	890,7	796,7	891,6	650,6
Węgry <i>Hungary</i>	2001	230,7	45,8	59,4	59,3	66,3
	2002	288,7	62,9	69,6	74,2	82,2
	2003	.	70,0	86,0	81,5	.
Włochy <i>Italy</i>	2001	3102,7	741,1	872,9	819,9	668,8
	2002	2651,7	742,1	679,7	546,7	683,1
	2003	.	848,9	.	.	.

b) Łącznie z pojazdami używanymi, zgłoszonymi po raz pierwszy. c) Łącznie z pojazdami specjalnymi. d) Łącznie z ciągnikami rolniczymi.

b) Including used vehicles reported for the first time. c) Including special purpose vehicles. d) Including farm tractors.

Źródło – Source: [1].

TABL.28. PRZEWOZY ŁADUNKÓW TRANSPORTEM LOTNICZYM
TRANSPORT OF GOODS BY AIR TRANSPORT

Kraje Countries	Lata Years	Przeciętne miesięczne Monthly averages	Miesiące – Months											
			I	II	III	IV	V	VI	VII	VIII	IX	X	XI	XII
			w tysiącach tonokilometrów – in thousand t-km											
Argentyna ^{a)} Argentina ^{a)}	2000	22344	23787	23609	22708	23288	21305	26657
	2001	.	25852	24468	27110	30187
	2002	7579	.	.	.	5446	5839	7628	7306	7112	7595	9094	8906	9221
Austria	2001	34921	29064	29775	33405	32281	31921	31649	30434	28701	29383	31819	25118	15661
	2002	39602	21781	24306	.	28940	32039	36671	37157	36677	38060	39177	37838	33739
	2003	35634	29362	30649	38175	35672	34512	33915	34639	37179	37411	39561	404211	36120
Belgia ^{b)} Belgium ^{b)}	1996	.	32640	30024	35530	29720	29408	28493	25249	23360	24587	28274	.	.
	1997	29512	23420	26266	29407	26182	30127	28855	28234	28193	30880	33723	35698	33161
	1998	.	29254	30926
Bułgaria Bulgaria	1999	1033	1602	1541	1408	903	1006	914	695	640	882	961	873	965
	2000	481	584	417	540	468	234	544	477	488	532	461	563	461
Chiny ^{c)} China ^{c)}	2001	330137	337133	356585	392349	359134	354588	333575
	2002	394743	.	.	.	397769	356157	369855	392177	424930	449248	456364	455572	446160
	2003	.	440779	356345	523748	471791	345863	368856	420503	480501
Cypr Cyprus	2001	3332	2995	3149	3521	3400	3252	3408	3335	3058	3442	3321	3409	3692
	2002	4039	3137	3416	3624	3932	3183	3057	3267	3041	3537	3591	3218	3389
	2003	3587	3093	3608	3906	4050	2882	2550	3080	3023	3732	4141	4068	4918
Dania ^{d)} Denmark ^{d)}	2001	14980	13720	13486	16545	14659	14280	14402	14106	14930	15083	17267	16022	15258
	2002	15069	.	.	.	16122	16434	17911	13358	14258	14406	15188	15183	12681
	2003	13934	12406	13646	16075	14187	13485	13760	12966	12868	14394	15034	15669	12719
Estonia Estonia	2001	117	112	109	178	148	114	117	108	89	99	108	111	109
	2002	130	97	95	109	107	134	100	117	77	98	124	118	124
	2003	121	101	110	102	118	120	123	103	106	118	146	166	142
Finlandia Finland	2001	13605	11881	13618	16384	7073	14668	14254	12941	13471	13887	16884	14649	13553
	2002	21557	12532	14138	19166	18471	19010	17522	18473	18531	18630	20294	21415	17397
	2003	21308	17414	16762	21600	20360	19346	14743	18412	21721	25367	27888	28424	23662
Francja ^{e)} France ^{e)}	2001	392400	337520	365829	445786	410190	401150	403567	399709	357817	353567	405055	422550	406059
	2002	406144	328491	342435	404499	424435	404499	422575	420407	385191	387039	435973	453633	416077
	2003	406611	343249	344844	466071	399792	391559	394438	410933	38292	404223	443455	468269	432210
Grecja Greece	2001	8112	7863	9239	8964	6622	7851	8282	9135	8060	7949	9233	7713	6433
	2002	8085	5052	6148	6582	6582	6487	7326	7003	7705	8145	7633	6683	5667
	2003	.	5267	5498	5732	5065	5042	4689	5057	4376	4963	5139	.	.
Hiszpania Spain	2001	73170	66988	71428	83927	75983	72260	68741	68730	59079	70406	87608	75136	77780
	2002	80741	61829	68636	71350	63923	66099	64715	68654	56361	67636	72713	68557	73473
	2003	72747	60537	70307	70849	64049	62240	60933	67180	58956	69065	93202	87381	85924
Indie India	2001	42568	35128	45308	42585	45255	42757	44324	40324	40659	41418	38745	50796	34385
	2002	45528	40639	40521	48811	44732	47107	46744	43393	44356	46379	47995	47908	47752
	2003	45807	48911	45422	53632	47845	45807	17932	48645	44602	50459	50064	47525	18902
Japonia Japan	2001	574629	555214	624831	719736	515199	481893	832264	509947	487604	790194	376750	360017	641901
	2002	512910	.	.	.	528085	534615	595433	581244	549456	591424	462189	435602	379643
	2003	.	469703	501586	628628	526014	532148	565149	548580	512097	591162	.	.	.
Kanada ^{f)} Canada ^{f)}	2001	132251	124889	123308	130758	142809	137858	123331
	2002	131502	10516	113288	139027	127760	135378	127593	153473	140972	138238	148873	127755	120509
	2003	107067	105154	106239	123188	102734	106473	64252	75139	73155	101838	112977	108323	108497
Litwa Lithuania	2001	127	113	113	131	125	114	114	130	148	126	137	137	139
	2002	151	122	109	161	118	122	115	109	108	123	144	143	132
	2003	105	96	103	118	90	106	101	109	99	114	122	101	99
Malta ^{b)} Malta ^{b)}	1999	874	736	862	1039	806	1062	946	.	1017	1026	1096	893	981
	2000	1191	856	946	1089	1140	1460	1286	1277	1180	1395	1339	1339	1197
	2001	1378	989	1032

a) Tylko linie Argentinas. b) Tylko linie międzynarodowe. c) Patrz uwagi ogólne na str. 4. d) Tylko linie SAS. e) Tylko linie Air France. f) Tylko linie Air Canada i Canadian Air.

a) Aerolíneas Argentinas only. b) International only. c) See general notes page 4. d) SAS only. e) Air France only. f) Air Canada and Canadian Air only.

TABL.28. PRZEWOZY ŁADUNKÓW TRANSPORTEM LOTNICZYM (dok.)

TRANSPORT OF GOODS BY AIR TRANSPORT (cont.)

Kraje Countries	Lata Years	Przeciętne miesięczne Monthly averages	Miesiące – Months											
			I	II	III	IV	V	VI	VII	VIII	IX	X	XI	XII
			w tysiącach tonokilometrów – in thousand t-km											
Meksyk ^{g)} Mexico ^{g)}	2001	25723	13745	14886	16584	13677	13819	11858	9892	13475	12103	14493	.	.
	2002	20386	.	.	.	24509	23752	12363	13466	13341	13033	14722	14266	13352
	2003		10401	11329	13670	8208	12880	11775	12168	12097	11885			
Niderlandy ^{h)} Netherlands ^{h)}	2001	390917	327129	337297	371737	314774	319744	318123	.	301771	311120	336448	335685	329473
	2002	399090	301887	311624	361289	321982	323387	338368	329153	321363	335898	347706	366238	332014
	2003	342648	309964	324647	365997	324816	348242	336460	344043	348245	349490	366227	364754	328895
Niemcy Germany	2001	582912	528575	590885	702906	601440	577701	605942	584882	556330	565686	483746	627730	569068
	2002	716182	475516	534190	650319	588607	585646	612298	597473	575220	615542	676962	674538	575515
	2003	605050	495682	562262	691707	569075	589600	594112	591116	575682	606648	674951	699985	609107
Norwegia ⁱ⁾ Norway ⁱ⁾	2001	15219	14013	13747	16864	14895	14540	14714	14260	14951	15389	17583	16265	15453
	2002	15403	.	.	.	16437	16668	18166	13517	14544	14507	15577	15840	13217
	2003	14398	13066	14285	16791	14789	14131	14366	13492	13407	14554	15182	15802	12832
Polska Poland	2001	5710	5384	6217	6319	6025	5616	5780	5726	5773	5474	6643	4593	4964
	2002	6671	4289	5363	6217	4703	4843	5439	5376	5819	6228	6415	6334	5689
	2003	5908	4601	5878	6402	5328	6012	5730	5780	6114	6667	6590	6076	5720
Portugalia ^{k)} Portugal ^{k)}	2001	17452	18110	17243	18654	18838	18617	17367	17774	15655	15373	18251	16835	16710
	2002	19494	.	14623	16489	16472	18185	16463	17286	16105	15849	16569	16612	17206
	2003	17016	13876	17121	17295	18277	17987	16656	17208	16235	16198	18320	17987	17009
Republika Czeska Czech Republic	2001	2149	2240	1857	2141	1996	2411	2260	1969	1708	1866	2788	2433	2115
	2002	2731	1443	1645	2250	2304	2647	2281	2376	2252	2387	2310	2771	2649
	2003	2998	2132	2193	2821	2846	2916	2647	3007	2947	3307	3837	3658	3485
Republika Korei Korea, Republic of	2000	637612	567387	647064	682991	662640	652519	662276	658347	634900	631468	640698	605567	605481
	2001	682717
	2002	382581	.	.	.	365839	388795	399792	388904	379722	386446	415753	410450	377355
Rosja Russian Federation	2001	120200	92286	114835	134494	122636	113494	112698	117349	126367	127432	140946	125187	114676
	2002	65104	.	.	.	62147	60287	63531	65455	75670	80119	82221	81161	69128
	2003		48662	51760	72178	66659	60465	67498	71484	78050	82707	83074	88500	
Rumunia Romania	2001	763	637	756	794	793	803	835	783	662	680	797	827	785
	2002	722	697	705	876	860	789	828	661	572	769	657	694	557
	2003	567	570	600	753	668	501	537	536	515	524	702	502	385
Słowacja Slovakia	2001	17	4	3	15	16	8	16	9	7	5	25	47	40
	2002	55	20	26	38	40	34	47	64	79	68	59	40	35
	2003	25	18	29	20	12	16	29	20	23	34	35	32	34
Stany Zjednoczone ⁱ⁾ United States ⁱ⁾	2001	2293,5	2258,5	2251,8	2657,6	2249,0	2354,4	2317,3	2143,5	2689,7	2177,1	2540,3	2366,3	1514,3
	2002	2502,8	21396,4	21206,0	.	2599,4	2617,7	2649,9	1884,3	1836,9	1846,8	3529,2	3215,6	2955,6
	2003	2845,4	2748,1	2506,5	3005,6	2853,0	2821,8	2853,3	2959,3	2927,7	2732,5	3022,5	2831,4	2839,1
Szwajcaria Switzerland	1999	155932	140500	143009	180368	158707	164511	163409	154950	141277	146068	.	161320	162272
	2000	156707	92739	139799	157004	150713	167394	161576	166909	167597	164900	181886	169651	160318
	2001	146814	142484	152722	167965	161227	153292	172737	142301	154514	148865	71017	.	.
Szwecja ⁱ⁾ Sweden ⁱ⁾	2001	21967	20195	19794	24343	21506	20887	21128	20542	21647	22196	25360	23523	22485
	2002	22223	.	.	.	23698	24082	26406	19446	20805	21139	22471	22940	19169
	2003	21058	18775	20626	24296	21446	20401	20801	19571	19444	21762	22713	23652	19214
Ukraina Ukraine	2001	940	750	777	890	850	745	926	1239	997	931	997	1240	929
	2002	1128	743	903	1018	888	756	895	909	813	1084	865	1149	1210
	2003		874	934	1233	1455	1024	934	1588	1770	1563	1907	1841	
W. Brytania ^{m)} United Kingdom ^{m)}	2001	378698	348998	364270	398134	385703	416815	417779	383409	387805	295077	370684	38617	389527
	2002	411709	364668	378700	440064	389755	420524	414896	417453	397930	405236	443610	459471	403987
	2003		369564	397296	533143	406914	440143	421332	401962	409606	439999	480583		

g) Dane miesięczne dotyczą jedynie linii Aeronaves de Mexico i Mexicana. h) Tylko linie KLM. i) Łącznie z międzynarodowym i krajowym ruchem linii SAS. k) Tylko linie TAP. l) W milionach tonokilometrów. m) Bez linii lotniczych mających bazy na terenie posiadłości brytyjskich.

g) Monthly data: Aeronaves de Mexico and Mexicana. h) KLM only. i) Including SAS international and domestic traffic. k) TAP only. l) In millions t-km. m) Excluding airlines based in the United Kingdom territories and dependencies.

TABL.29. PRZEWOZY PASAŻERÓW TRANSPORTEM LOTNICZYM

TRANSPORT OF PASSENGERS BY AIR TRANSPORT

Kraje Countries	Lata Years	Przeciętne miesięczne Monthly averages	Miesiące – Months											
			I	II	III	IV	V	VI	VII	VIII	IX	X	XI	XII
			w milionach pasażerokilometrów – in millions of p-km											
Argentyna ^{a)}	2000	926	1062	959	981	1036	901	983
Argentina ^{a)}	2001	695	1023	856	728	715	317	303	353
	2002	806	.	.	.	720	672	709	859	891	809	893	924	1006
Austria	2001	1254	998	913	1075	1091	1153	1229	1347	1367	1171	941	785	.
Austria	2002	1379	862	840	.	1071	1135	1233	1353	1365	1370	1287	1055	1132
	2003	1213	1107	965	1041	1030	1047	1159	1390	1444	1442	1396	1243	1288
Belgia ^{b)}	1998	1278	946	839	1072	1166	1312	1557	1588	1587	1478	1434	1162	1195
Belgium ^{b)}	1999	1474	1174	1100	1466	1450	1476	1585	1745	1732	1628	1608	1393	1334
	2000	.	1321	1251	1593
Bulgaria	2001	4	.	2	2	2	2	4	6	7	4	2	3	3
Bulgaria	2002	5
Chiny ^{c)}	2001	7445	8548	9717	8308	8076	6826	6709
China ^{c)}	2002	9590	9024	7544	9390	10911	10076	10639	8762	8562
	2003	.	10918	10284	10669	7974	2360	4595	10559	14476
Cypr	2001	301	180	167	162	224	299	265	343	366	289	248	186	.
Cyprus	2002	327	176	178	253	267	290	294	350	385	319	322	229	213
	2003	279	207	184	216	258	275	293	362	422	326	338	237	227
Dania ^{d)}	2001	461	392	384	474	464	492	547	556	547	474	445	394	367
Denmark ^{d)}	2002	501	.	.	.	512	537	592	586	562	558	545	446	415
	2003	482	393	392	468	452	483	549	546	542	555	541	452	408
Estonia	2001	17	17	17	19	18	22	25	25	25	21	19	18	17
Estonia	2002	28	17	16	20	22	24	27	27	27	26	24	25	25
	2003	34	22	22	27	31	36	37	38	42	41	39	37	35
Finlandia	2001	663	587	566	723	690	669	764	765	765	670	603	576	583
Finland	2002	706	577	607	764	759	717	782	783	778	735	710	630	634
	2003	720	645	629	726	615	540	668	753	835	839	858	772	759
Francja ^{e)}	2001	9499	7425	6916	8192	8422	8333	8746	9191	8791	7502	7032	6670	7774
France ^{e)}	2002	7867	7461	7053	8416	8143	7998	8285	8917	8860	7812	8366	7521	7938
	2003	8137	7832	7191	8236	7448	7292	8270	9194	9241	8343	8393	7850	8352
Grecja	2001	702	592	507	650	739	704	840	961	979	840	609	456	543
Greece	2002	755	500	448	602	575	637	708	804	863	809	654	451	498
	2003	.	481	398	473	460	486	594	687	790	660	558	.	.
Hiszpania	2001	3088	3921	3814	4538	4882	4597	4816	5349	5647	5090	4566	3495	4155
Spain	2002	4504	3890	3790	4507	4345	4284	4467	5131	5360	4360	4669	4147	3779
	2003	4799	4203	3994	4402	4537	4355	4324	4941	4078	5300	5109	4751	4675
Indie	2001	1697	1869	1642	1823	1427	1865	1790	1790	1725	1550	1216	1899	1773
India	2002	2290	2176	2011	2179	2082	2398	2316	2276	2356	2172	2355	2404	2763
	2003	2474	2173	2455	2332	2040	2522	1420	614	2660	2458	2628	2738	1674
Japonia	2001	12021	11878	11349	12977	8058	8404	22486	9261	10048	22534	5202	4984	17067
Japan	2002	8342	.	.	.	7585	8135	8209	8713	9641	9119	8605	8038	8142
	2003	.	7307	6663	6836	4800	4733	5279	6221	7181	7131	.	.	.
Kanada ^{f)}	2001	5607	5240	4760	5624	5340	5720	6772	7034	7464	5192	4791	4299	5044
Canada ^{f)}	2002	5752	5194	4900	5680	5447	5961	6385	7000	7509	6165	5574	4269	4935
	2003	4918	4974	4354	4919	4079	4240	3177	3662	3907	5269	4863	4110	4909
Litwa	2001	29	22	20	25	28	32	36	34	35	33	29	26	27
Lithuania	2002	35	26	22	24	27	31	36	34	34	34	31	27	26
	2003	32	25	26	29	35	36	37	39	41	37	35	30	29
Malta ^{b)}	1999	193	98	98	147	200	213	221	272	311	259	251	147	103
Malta ^{b)}	2000	199	108	106	163	226	206	213	306	335	255	228	146	92
	2001	197	106	117	302	333	254	219	131	82

a) Tylko linie Aeronaes Argentinas. b) Tylko linie międzynarodowe. c) Patrz uwagi ogólne na str.4. d) Tylko linie SAS. e) Tylko linie Air France.

f) Tylko linie Air Canada i Canadian Air.

a) Aerolineas Argentinas only. b) International only. c) See general notes on page 4. d) SAS only. e) Air France only. f) Air Canada and Canadian only.

TABL.29. PRZEWOZY PASAŻERÓW TRANSPORTEM LOTNICZYM (dok.)

TRANSPORT OF PASSENGERS BY AIR TRANSPORT (cont.)

Kraje Countries	Lata Years	Przeciętne miesięczne Monthly averages	Miesiące – Months											
			I	II	III	IV	V	VI	VII	VIII	IX	X	XI	XII
			w milionach pasażerokilometrów – in millions p-km											
Meksyk ^{g)} Mexico ^{g)}	2001	2297	2259	1970	2282	2331	2185	2163	2979	2890	1838	1826	1816	2084
	2002	2162	1936	1650	1991	2045	2070	2077	2666	2658	1917	1974	1998	2406
	2003		1998	1635	2063	1157	2128	2226	2467	2450	1763			
Niderlandy ^{h)} Netherlands ^{h)}	2001	4821	4714	4208	4959	5090	4943	5256	5617	5599	4920	4370	3969	4204
	2002	5859	4362	4009	4844	4620	4704	5002	5409	5578	5344	5226	4710	4787
	2003	4780	4851	4387	4800	4285	4247	4544	5263	5500	5110	5245	4691	4442
Niemcy Germany	2001	6721	6956	6457	7983	8141	8762	8923	9260	9041	7883	6298	6203	5997
	2002	7803	6546	6253	7436	7585	8141	8554	8764	8944	8832	8598	7239	7013
	2003	9891	8964	6886	7837	7612	7917	10192	8922	9174	9070	11138	9391	8628
Norwegia ^{c)} Norway ^{c)}	2001	1054	901	896	1095	1067	1139	1261	1234	1238	1095	996	883	844
	2002	876	.	.	.	916	941	1015	1014	979	953	957	799	681
	2003	776	690	711	852	865	860	969	956	927	645	639	538	481
Polska Poland	2001	409	299	272	376	405	478	555	568	576	473	353	253	305
	2002	511	291	259	361	376	469	547	587	582	519	427	339	354
	2003	452	328	277	334	369	496	610	632	633	542	454	372	382
Portugalia ⁱ⁾ Portugal ⁱ⁾	2001	795	705	648	757	894	776	846	954	1035	884	738	609	696
	2002	1210	816	745	917	1002	1000	1051	1180	1333	1171	995	829	892
	2003	968	937	785	908	1046	959	1060	1222	1427	1224	1155	1016	1069
Republika Czeska Czech Republic	2001	297	227	185	250	278	335	372	405	413	341	270	242	248
	2002	384	222	228	308	317	349	367	390	388	369	319	281	304
	2003	397	274	225	312	336	370	427	500	537	498	465	406	395
Republika Korei Korea, Republic of	2001	6014
	2002	4057	.	.	.	3846	3996	4033	4564	4991	3950	4242	3919	4107
	2003		4549	3707	3596									
Rosja Russian Federation	2001	6151	4583	4271	4916	5215	5585	7507	8980	9653	7323	5758	4864	5153
	2002	3067	2141	1995	2388	2343	2760	3757	4513	4886	3675	2952	2577	2629
	2003	3303	2474	2271	2565	2589	2776	3808	4791	5378	4064	3242	2830	2849
Rumunia Romania	2001	155	150	121	144	151	151	185	223	216	182	131	98	103
	2002	159	103	.	118	115	135	149	173	181	164	136	112	116
	2003	142	112	88	115	110	134	147	189	205	180	153	114	112
Słowacja Slovakia	2001	7	5	5	5	4	3	8	15	19	9	5	3	2
	2002	.	2	1	2	2	2	2	2	2	2	2	2	.
	2003	2	1	1	1	1	1	2	2	2	2	2	2	3
Stany Zjednoczone United States	2001	86947	92743	88495	87186	93183	94753	101448	107189	108209	66519	72135	71834	74991
	2002	84491	19979	17846	.	81530	85720	92548	99310	99331	78029	83805	77753	87162
	2003	84309	77386	70006	84502	77145	77299	90934	101071	98124	78460	85328	81050	87998
Szwajcaria Switzerland	1999	2660	2313	2078	2589	2546	2670	2738	2929	2982	2914	.	2641	2488
	2000	2874	2536	2399	2849	2870	2916	2964	3197	3281	3187	3129	2608	2551
	2001	2835	2673	2493	3021	3015	3016	3165	3315	3345	2871	1247	.	.
Szwecja ^{c)} Sweden ^{c)}	2001	857	750	749	910	875	926	977	921	966	875	844	779	712
	2002	908	.	.	.	943	975	1028	954	982	1007	1016	849	781
	2003	869	732	732	876	845	881	967	924	947	982	970	830	748
Ukraina Ukraine	2001	109	84	74	86	93	100	126	154	163	125	106	103	91
	2002	157	88	77	96	103	121	142	179	202	165	136	121	141
	2003	196	143	125	133	150	161	210	254	288	244	215	183	232
W. Brytania ^{k)} United Kingdom ^{k)}	2001	13102	12234	11306	13447	13290	13057	14745	15679	15635	12937	11862	11243	11800
	2002	15659	13615	9377	13494	12535	12519	13526	14320	14580	13758	13540	12177	12534
	2003		12040	11693	14960	12906	13560	14714	15096	15650	14470	14530		

c) Łącznie z międzynarodowym i krajowym ruchem linii SAS. g) Dane miesięczne dotyczą jedynie linii Aeronaves de Mexico i Mexicana. h) Tylko linie KLM. i) Tylko linie TAP. k) Bez linii lotniczych mających bazy na terenie posiadłości brytyjskich.

c) Including SAS international and domestic traffic. g) Monthly data : Aeronaves de Mexico and Mexicana. h) KLM only. i) TAP only. k) Excluding airlines based in the United Kingdom territories and dependencies.

Źródło – Source: [1].

TABL.30. OBROTY HANDLU ZAGRANICZNEGO (ceny bieżące)

FOREIGN TRADE TURNOVER (current prices)

Kraje Countries	Lata Years	Typ danych Type of data	Miesiące – Months												
			I-XII	I	II	III	IV	V	VI	VII	VIII	IX	X	XI	XII
			w milionach dolarów USA – in millions of USD												
Argentyna Argentina	2001	import – imports	20311	1936	1743	2030	1918	2081	1778	1768	1818	1431	1511	1333	931
		eksport – exports	26655	2045	1862	2029	2397	2566	2537	2355	2510	2218	2104	2103	1944
		saldo – balance	6344	109	119	-1	479	485	759	587	692	787	593	770	1013
	2002	import – imports	8990	853	627	592	611	862	687	813	764	717	874	807	782
		eksport – exports	25709	1812	1822	2060	2146	2343	2213	2211	2151	2251	2229	2159	1966
		saldo – balance	16719	959	1195	1468	1535	1481	1526	1398	1387	1534	1355	1352	1184
	2003	import – imports	13813	798	777	924	1108	1082	1137	1259	1131	1315	1438	1340	1503
		eksport – exports	29350	2126	2072	2222	2469	2756	2852	2799	2322	2370	2421	2420	2409
		saldo – balance	15537	1328	1295	1298	1361	1674	1715	1540	1191	1055	983	1080	906
Australia Australia	2001	import – imports	60848	5129	4452	5013	4797	5191	4910	4957	5570	4907	5815	5418	4698
		eksport – exports	63310	4627	4933	5337	5161	5563	5511	5399	5507	5369	5449	5232	5232
		saldo – balance	2462	-502	482	324	365	372	601	442	-63	462	-366	-186	534
	2002	import – imports	69556	4829	4934	5042	5436	5575	5478	6265	6172	5921	6537	6530	6831
		eksport – exports	65027	4631	4779	5482	5238	5506	5586	5611	5572	5424	5725	5611	5861
		saldo – balance	-4529	-198	-155	440	-198	-69	108	-654	-601	-497	-812	-919	-970
	2003	import – imports	84829	6347	6076	6496	6678	6710	7120	7020	7072	7597	8276	7291	8147
		eksport – exports	70312	5198	5376	5943	5306	5803	5861	5637	5903	5982	6257	6208	6833
		saldo – balance	-14517	-1149	-701	-553	-1372	-907	-1260	-1383	-1169	-1615	-2019	-1083	-1314
Austria Austria	2001	import – imports	70479	6150	5893	6569	5593	5743	5499	5495	5353	5795	6457	6179	5124
		eksport – exports	66481	5526	5525	6156	5233	5426	5144	5382	4920	5617	6409	6097	4763
		saldo – balance	-3998	-624	-368	-412	-361	-317	-356	-113	-433	-178	-48	-82	-361
	2002	import – imports	72529	5421	5417	5997	6041	5679	6132	6585	5351	6578	7049	6645	5776
		eksport – exports	73081	5334	5280	5779	5913	5816	6412	6680	5165	6595	7399	6870	5790
		saldo – balance	552	-88	-136	-217	-128	136	281	95	-186	17	351	225	14
	2003	import – imports		6627	7044	7907	7224	7463	7246	7660	6241	8057	8450	7820	
		eksport – exports		6852	6943	7400	7165	7304	7227	7730	5984	7773	8897	7707	
		saldo – balance		225	-101	-507	-59	-159	-19	70	-257	-284	448	-112	
Belgia Belgium	2001	import – imports	177054	15715	14724	15917	13742	14518	14065	12906	13023	14048	14730	14183	14717
		eksport – exports	187642	16145	15893	17680	14587	15249	15389	14542	13099	15605	16250	15176	14369
		saldo – balance	10588	429	1169	1763	845	731	1325	1636	76	1557	1520	993	-348
	2002	import – imports	196186	15481	14076	15803	15113	15558	16276	15677	14696	17219	18308	17032	18650
		eksport – exports	213318	16193	15071	17251	16310	17259	17887	18145	15242	19490	20254	18231	19236
		saldo – balance	17132	712	995	1447	1196	1701	1611	2468	545	2271	1945	1199	586
	2003	import – imports		17639	18378	19828	18091	18387	19926	17995	15792	19697	21791	20712	
		eksport – exports		19255	19421	21245	19978	20421	21989	20214	16484	23104	23360	21673	
		saldo – balance		1616	1043	1417	1886	2034	2063	2219	692	3407	1569	961	
Białoruś Belarus	2001	import – imports	8141	548	555	627	561	719	660	636	709	668	751	719	759
		eksport – exports	7484	528	617	629	602	631	661	631	696	612	614	619	612
		saldo – balance	-657	-20	62	2	41	-88	1	-5	-13	-56	-137	-100	-147
	2002	import – imports	8980	563	585	658	715	672	713	760	797	820	869	839	973
		eksport – exports	8098	512	560	642	683	665	696	666	728	719	745	671	807
		saldo – balance	-882	-51	-25	-16	-32	-7	-17	-94	-69	-101	-124	-168	-166
	2003	import – imports	11505	757	835	892	913	867	951	1004	960	965	1062	1080	1232
		eksport – exports	9964	693	741	823	782	786	843	882	860	799	872	895	997
		saldo – balance	-1541	-64	-94	-69	-131	-81	-108	-122	-100	-166	-190	-185	-235

TABL.30. OBROTY HANDLU ZAGRANICZNEGO (cd.)

FOREIGN TRADE TURNOVER (cont.)

Kraje Countries	Lata Years	Typ danych Type of data	Miesiące – Months												
			I-XII	I	II	III	IV	V	VI	VII	VIII	IX	X	XI	XII
			w milionach dolarów USA – in millions of USD												
Brazylia Brazil	2001	import – imports
		eksport – exports	58223	4538	4083	5168	4730	5367	5042	4965	5727	4755	5003	4500	4346
		saldo – balance
	2002	import – imports	47216	5027	4176	3993	4269	3865	3443
		eksport – exports	60362	3972	3658	4260	4641	4441	4079	6223	5751	6492	6474	5127	5242
		saldo – balance	13146	1196	1575	2499	2205	1262	1799
	2003	import – imports	50665	3650	3885	3696	3994	3863	3696	4250	3917	4843	5276	4461	4188
		eksport – exports	73084	4805	5001	5239	5710	6372	5875	6104	6403	7280	7566	5980	6748
		saldo – balance	22419	1155	1116	1543	1716	2509	2358	1854	2486	2437	2290	1519	2560
Bułgaria Bulgaria	2001	import – imports	7261	517	514	601	576	602	649	714	597	550	686	668	583
		eksport – exports	5113	397	429	456	412	391	429	454	448	425	455	452	364
		saldo – balance	-2148	-120	-85	-146	-163	-211	-221	-260	-149	-126	-232	-216	-219
	2002	import – imports	7903	-----	1575	-----	-----	1884	-----	-----	2018	-----	-----	2426	-----
		eksport – exports	5692	-----	1200	-----	-----	1325	-----	-----	1640	-----	-----	1527	-----
		saldo – balance	-2211	-----	-375	-----	-----	-559	-----	-----	-378	-----	-----	-899	-----
	2003	import – imports	10742	-----	2203	-----	-----	2720	-----	-----	2715	-----	-----	3104	-----
		eksport – exports	7439	-----	1726	-----	-----	1796	-----	-----	1987	-----	-----	1930	-----
		saldo – balance	-3303	-----	-477	-----	-----	-925	-----	-----	-725	-----	-----	-1174	-----
Chiny ^{a)} China ^{a)}	2001	import – imports	243600	15550	18230	20770	21860	18810	21250	20960	22160	21850	18900	20850	22390
		eksport – exports	266640	16930	19200	23140	22790	20810	22080	22890	23540	23990	22790	24000	24500
		saldo – balance	23040	1380	970	2370	930	2000	830	1930	1380	2140	3890	3150	2110
	2002	import – imports	295320	18970	15920	22480	25750	22430	23090	26990	27210	29790	25200	28740	28730
		eksport – exports	325680	21700	19140	23820	26720	24640	26010	29210	29440	31910	29950	31210	31890
		saldo – balance	30360	2730	3220	1340	970	2210	2920	2220	2230	2120	4750	2470	3160
	2003	import – imports	413040	31020	23780	32550	34600	31600	32340	36510	34620	41650	35190	36890	42340
		eksport – exports	438480	29780	24460	32090	35620	33840	34480	38110	37420	41940	40930	41760	48060
		saldo – balance	25440	-1240	680	-460	1020	2240	2140	1600	2800	290	5740	4870	5720
Chiny - Hong- kong China - Hong Kong	2001	import – imports	201076	15404	15689	17218	17077	.	15874	18106	17490	18254	17339	15827	15735
		eksport – exports	189894	15567	13436	15555	15407	.	14827	17104	17129	17259	17096	15413	14871
		saldo – balance	-11182	163	-2253	-1663	-1670	.	-1047	-1002	-361	-995	-243	-414	-864
	2002	import – imports	207644	14078	12574	17253	16720	17089	16828	19417	18500	19382	19665	18231	18286
		eksport – exports	200092	13665	12216	15904	15786	16140	16012	18774	18108	18981	19301	18083	17354
		saldo – balance	-7552	-413	-358	-1349	-934	-949	-816	-643	-392	-401	-364	-148	-932
	2003	import – imports	231896	17082	14872	19776	-----	55419	-----	20503	19610	20830	21822	20838	21663
		eksport – exports	223762	17313	13482	18349	-----	53718	-----	20207	19386	20233	21278	19809	20187
		saldo – balance	-8134	231	-1390	-1427	-----	-1701	-----	-296	-224	-597	-544	-1029	-1476
Cypr Cyprus	2001	import – imports	3938	-----	930	-----	-----	1035	-----	-----	1001	-----	-----	973	-----
		eksport – exports	976	-----	230	-----	-----	278	-----	-----	231	-----	-----	237	-----
		saldo – balance	-2962	-----	-700	-----	-----	-757	-----	-----	-770	-----	-----	-736	-----
	2002	import – imports	4077	-----	965	-----	-----	1103	-----	-----	969	-----	-----	1041	-----
		eksport – exports	838	-----	204	-----	-----	232	-----	-----	209	-----	-----	193	-----
		saldo – balance	-3239	-----	-761	-----	-----	-871	-----	-----	-760	-----	-----	-848	-----
	2003	import – imports	4448	-----	1035	-----	-----	1126	-----	-----	1136	-----	-----	1152	-----
		eksport – exports	921	-----	218	-----	-----	256	-----	-----	239	-----	-----	208	-----
		saldo – balance	-3527	-----	-817	-----	-----	-870	-----	-----	-897	-----	-----	-944	-----

a) Patrz uwagi ogólne, ust. 5 na str. 4.

a) See general notes, item 5 on page 4.

TABL.30. OBROTY HANDLU ZAGRANICZNEGO (cd.)

FOREIGN TRADE TURNOVER (cont.)

Kraje Countries	Lata Years	Typ danych Type of data	Miesiące – Months												
			I-XII	I	II	III	IV	V	VI	VII	VIII	IX	X	XI	XII
			w milionach dolarów USA – in millions of USD												
Dania Denmark	2001	import – imports	44281	3705	3636	4068	3364	3634	3715	3269	3790	3597	4112	3912	3595
		eksport – exports	50717	4138	4174	4759	3895	4203	4074	3671	4501	4310	4824	4626	3723
		saldo – balance	6436	433	538	690	532	568	359	402	710	713	712	714	128
	2002	import – imports	49284	3632	3533	3715	4033	4145	4045	4099	3938	4399	4602	4469	4150
		eksport – exports	56226	4112	3880	4229	4473	4718	4826	4506	4664	5211	5290	5288	4878
		saldo – balance	6942	480	347	514	439	573	780	407	726	811	688	820	728
	2003	import – imports	57291	4626	4415	5017	4480	4688	4637	4433	4231	4786	5704	5013	5292
		eksport – exports	66384	5096	5242	5765	5208	5470	5615	4890	5078	6080	6365	5740	5828
		saldo – balance	9093	470	827	747	728	782	978	456	848	1294	660	726	536
Estonia Estonia	2001	import – imports	7493	-----	4374	-----	-----	1092	-----	-----	953	-----	380	364	330
		eksport – exports	6105	-----	3751	-----	-----	856	-----	-----	689	-----	284	283	237
		saldo – balance	-1388	-----	-623	-----	-----	-236	-----	-----	-264	-----	-96	-81	-93
	2002	import – imports	4811	-----	993	-----	-----	1196	-----	-----	1238	-----	-----	1384	-----
		eksport – exports	3447	-----	726	-----	-----	851	-----	-----	865	-----	-----	1002	-----
		saldo – balance	-1364	-----	-267	-----	-----	-345	-----	-----	-373	-----	-----	-382	-----
	2003	import – imports	6500	-----	1420	-----	-----	1612	-----	-----	1605	-----	-----	1863	-----
		eksport – exports	4532	-----	963	-----	-----	1158	-----	-----	1089	-----	-----	1322	-----
		saldo – balance	-1968	-----	-457	-----	-----	-457	-----	-----	-516	-----	-----	-541	-----
Finlandia Finland	2001	import – imports	32150	2723	2734	3077	2597	2675	2685	2415	2516	2686	2883	2701	2593
		eksport – exports	42823	3674	3496	4013	3622	3447	3472	3316	3293	3465	4311	3841	3232
		saldo – balance	10673	951	761	936	1025	772	787	900	777	778	1428	1140	639
	2002	import – imports	33429	2400	2333	2732	2774	2841	2720	2787	2681	3012	3102	3063	2931
		eksport – exports	44501	2992	2982	3653	3615	3911	3592	3411	3840	3785	4158	4812	3744
		saldo – balance	11072	592	649	921	841	1069	872	624	1160	773	1056	1749	813
	2003	import – imports		3078	3270	3578	3385	3459	3376	3146	3002	3391	3679		
		eksport – exports		3890	3809	4139	4247	4908	4235	3713	3815	465	5594		
		saldo – balance		812	539	561	862	1449	858	567	814	1274	1915		
Francja France	2001	import – imports	298088	26974	25807	28075	24078	25051	24788	23675	21000	24031	26032	24610	21539
		eksport – exports	293725	24728	25454	28083	23151	23945	24827	23561	20435	23814	27311	25055	20999
		saldo – balance	-4363	-2246	-353	8	-927	-1107	38	-114	-565	-218	1278	445	-540
	2002	import – imports	307520	23626	23322	24813	24572	24755	26245	27521	21323	26780	28815	27416	26021
		eksport – exports	306569	22697	22995	24737	25388	24461	26729	28119	20647	26645	29518	26806	26760
		saldo – balance	-952	-929	-327	-76	816	-294	484	598	-676	-135	703	-610	738
	2003	import – imports	362322	28753	28453	31197	29974	29586	31520	30246	22970	31340	34608	30907	32054
		eksport – exports	357947	27132	27772	30796	29549	28291	31318	31132	21709	31011	34885	30641	33408
		saldo – balance	-4375	-1621	-681	-402	-425	-1295	-203	886	-1261	-329	277	-266	1353
Grecja Greece	2000	import – imports	27849	.	2089	2694	2068	2658	2901	2443	2056	.	2305	2292	2061
		eksport – exports	10764	.	927	907	818	960	1121	931	874	.	888	917	764
		saldo – balance	-17086	.	-1163	-1787	-1251	-1697	-1780	-1511	-1183	.	-1417	-1374	-1297
	2001	import – imports	27559	1919	2041	2433	2275	2339	2666	2393	1660	2118	.	2717	2593
		eksport – exports	8866	661	827	752	779	796	674	662	499	580	.	892	885
		saldo – balance	-18692	-1257	-1214	-1681	-1496	-1544	-1992	-1731	-1161	-1538	.	-1825	-1708
	2002	import – imports	31244	2290	1948	2483	2542	2534	2365	2991	2029	2942	3115	2902	3105
		eksport – exports	10152	731	686	805	912	884	824	1079	677	879	883	873	919
		saldo – balance	-21092	-1559	-1262	-1677	-1631	-1649	-1540	-1912	-1353	-2063	-2232	-2029	-2185

TABL.30. OBROTY HANDLU ZAGRANICZNEGO (cd.)

FOREIGN TRADE TURNOVER (cont.)

Kraje Countries	Lata Years	Typ danych Type of data	Miesiące – Months												
			I-XII	I	II	III	IV	V	VI	VII	VIII	IX	X	XI	XII
			w milionach dolarów USA – in millions of USD												
Hiszpania Spain	2001	import – imports	153607	12056	12745	13828	12609	13334	13518	11958	10797	12967	14043	13259	12493
		eksport – exports	115154	9284	10100	10909	9482	10313	9788	8977	7469	9294	10713	10211	8615
		saldo – balance	-38453	-2772	-2645	-2919	-3127	-3022	-3730	-2981	-3328	-3673	-3330	-3048	-3878
	2002	import – imports	163291	11349	11690	11798	12875	13385	13425	14340	11607	14550	16567	15699	16008
		eksport – exports	123293	8740	9398	9687	10160	10225	10220	11071	8583	10319	12368	11767	10810
		saldo – balance	-39998	-2609	-2291	-2111	-2715	-3160	-3205	-3269	-3024	-4231	-4199	-3931	-5198
	2003	import – imports	208512	14380	15494	16926	16901	18562	17989	17620	13461	18573	20084	19023	19501
		eksport – exports	155994	10959	12078	13235	13312	14293	13621	12998	9207	13132	15279	13659	14222
		saldo – balance	-52518	-3421	-3416	-3691	-3589	-4268	-4368	-4622	-4254	-5441	-4804	-5364	-5279
Indie India	2001	import – imports	49893	3848	3383	4304	3965	4466	4014	4387	4370	4186	4191	4180	3968
		eksport – exports	43433	3599	3863	4277	3501	3736	3294	3463	3631	3517	3443	3721	3698
		saldo – balance	-6460	-249	480	-27	-464	-730	-720	-924	-739	-669	-748	-459	-270
	2002	import – imports	56496	4367	3810	4301	.	4629	4026	4679	4839	5085	5542	5086	5072
		eksport – exports	49293	4252	3723	4343	.	3739	3690	4130	4316	4297	4235	3775	4365
		saldo – balance	-7203	-115	-87	42	.	-890	-336	-549	-523	-788	-1307	-1311	-707
	2003	import – imports	70485	5311	4627	5857	5867	5626	5894	5702	5669	5912	-----	20301	-----
		eksport – exports	55828	4604	4127	5009	4343	4521	4284	4688	4541	4982	-----	14707	-----
		saldo – balance	-14657	-707	-500	-848	-1524	-1105	-1610	-1014	-1128	-930	-----	-5594	-----
Irlandia Ireland	2001	import – imports	50874	4750	4404	4977	4219	4038	3767	3843	3755	4120	4699	4308	3995
		eksport – exports	82531	7014	6538	7974	6472	6066	7597	6633	6206	7286	7373	6756	6616
		saldo – balance	31657	2264	2134	2997	2254	2028	3830	2790	2451	3167	2674	2448	2620
	2002	import – imports	51448	4564	4098	4558	4661	4770	3903	4497	3729	3894	4208	4390	4178
		eksport – exports	87456	7234	6576	7867	6738	8062	7256	7812	6332	7733	7236	7608	7001
		saldo – balance	36008	2670	2478	3310	2078	3292	3353	3314	2604	3839	3028	3218	2823
	2003	import – imports	.	4239	4079	4412	4409	4341	4254	4297	3803	4487	4867	5037	.
		eksport – exports	.	6695	6871	7570	7245	7653	8269	7626	6581	8552	8319	8536	.
		saldo – balance	.	2456	2792	3158	2836	3312	4015	3329	2778	4064	3453	3499	.
Japonia Japan	2001	import – imports	349202	31781	28615	33081	29632	30671	27668	29024	28947	26223	29787	27778	25927
		eksport – exports	403242	30963	36191	40633	34978	31301	33881	32388	31495	34990	33588	31802	31105
		saldo – balance	54040	-818	7576	7552	5346	630	6214	3346	2548	8767	3802	4024	5178
	2002	import – imports	337598	25447	24239	26733	27218	27941	25968	30929	28813	28236	30337	30601	30861
		eksport – exports	416726	26832	30121	36382	33586	32829	35846	37238	34184	36968	37538	37860	37356
		saldo – balance	79128	1385	5882	9650	6368	4887	9878	6309	5371	8732	7201	7259	6496
	2003	import – imports	.	31519	28459	32418	31491	30764	30318	32432	29854	32639	34957	.	.
		eksport – exports	.	32385	36290	40554	38491	36684	37451	39134	36440	42190	44734	.	.
		saldo – balance	.	866	7831	8137	6999	5920	7133	6702	6586	9551	9777	.	.
Kanada Canada	2001	import – imports	221479	18966	17737	20504	19299	20069	19919	16572	19168	16897	19152	17914	15276
		eksport – exports	259996	24742	21784	24149	22481	23680	22594	19269	21307	19748	21045	20993	18430
		saldo – balance	38516	5776	4047	3645	3182	3610	2676	2697	2139	2851	1893	3079	3154
	2002	import – imports	222032	16327	16664	18569	19264	19711	19337	17248	19255	18633	20441	19004	17542
		eksport – exports	252227	19455	19441	20934	21733	22556	21228	19549	21465	21313	23001	21700	20060
		saldo – balance	30194	3128	2777	2364	2469	2845	1891	2301	2210	2680	2560	2695	2518
	2003	import – imports	239418	17975	18213	20869	20857	21196	20977	18106	18276	20711	21958	20378	19810
		eksport – exports	271990	21607	20784	24214	22396	23135	22874	20977	21496	23713	24882	23444	22437
		saldo – balance	32572	3632	2571	3345	1539	1939	1897	2872	3220	3002	2924	3067	2627

TABL.30. OBROTY HANDLU ZAGRANICZNEGO (cd.)

FOREIGN TRADE TURNOVER (cont.)

Kraje Countries	Lata Years	Typ danych Type of data	Miesiące – Months												
			I-XII	I	II	III	IV	V	VI	VII	VIII	IX	X	XI	XII
			w milionach dolarów USA – in millions of USD												
Luksemburg Luxembourg	2001	import – imports	10871	866	858	964	897	881	982	870	986	858	938	880	825
		eksport – exports	7973	698	656	736	664	667	641	659	603	664	739	686	563
		saldo – balance	-2897	-168	-202	-228	-233	-214	-341	-211	-383	-194	-199	-195	-263
	2002	import – imports	11514	820	807	997	945	920	913	985	1005	933	1039	1191	972
		eksport – exports	8529	635	639	683	722	726	748	785	597	733	838	774	647
		saldo – balance	-2985	-185	-168	-313	-223	-194	-165	-200	-409	-200	-201	-417	-325
	2003	import – imports		1016	1067	1185	1185	1176	1131	1151	928	1144	1283		
		eksport – exports		793	825	905	898	898	878	903	677	893	984		
		saldo – balance		-224	-243	-280	-287	-277	-253	-247	-250	-251	-299		
Łotwa Latvia	2001	import – imports	3504	-----	783	-----	-----	863	-----	-----	881	-----	349	327	301
		eksport – exports	2001	-----	492	-----	-----	529	-----	-----	481	-----	183	170	145
		saldo – balance	-1503	-----	-291	-----	-----	-334	-----	-----	-400	-----	-166	-157	-156
	2002	import – imports	4053	257	258	294	331	335	337	356	339	366	421	377	382
		eksport – exports	2284	157	158	172	186	198	188	197	210	201	220	213	184
		saldo – balance	-1769	-100	-100	-122	-145	-137	-149	-159	-129	-165	-201	-164	-198
	2003	import – imports	5190	321	354	410	419	406	477	449	440	479	-----	1433	-----
		eksport – exports	2865	192	211	230	245	230	269	252	224	250	-----	762	-----
		saldo – balance	-2325	-129	-143	-180	-174	-176	-208	-197	-216	-229	-----	-671	-----
Malta Malta	2001	import – imports	2592	-----	753	-----	-----	537	-----	-----	619	-----	243	235	206
		eksport – exports	1917	-----	548	-----	-----	445	-----	-----	450	-----	151	179	144
		saldo – balance	-675	-----	-205	-----	-----	-92	-----	-----	-169	-----	-92	-56	-62
	2002	import – imports	2840	195	190	221	238	245	245	-----	729	-----	-----	723	-----
		eksport – exports	2131	142	167	168	152	173	174	-----	498	-----	-----	559	-----
		saldo – balance	-709	-53	-23	-53	-86	-72	-71	-----	-231	-----	-----	-164	-----
	2003	import – imports		238	265	275	299	292	298	-----	848	-----	307	279	
		eksport – exports		184	176	203	183	198	221	-----	607	-----	211	218	
		saldo – balance		-54	-89	-72	-116	-94	-77	-----	-241	-----	-96	-61	
Meksyk Mexico	2001	import – imports	168396	13800	13130	14933	14113	14660	13749	13503	14163	13132	15561	14189	13463
		eksport – exports	158443	12855	12557	14229	13280	14066	13379	12965	13496	12653	14440	12449	12125
		saldo – balance	-9954	-944	-573	-704	-833	-594	-370	-538	-668	-479	-1121	-1740	-1338
	2002	import – imports	168949	12309	12665	13417	15014	14445	13519	14561	14301	14064	15677	14398	14580
		eksport – exports	160813	11587	11925	13103	14442	13919	13202	14025	13756	13637	14671	13190	13356
		saldo – balance	-8136	-722	-741	-314	-572	-526	-317	-536	-545	-426	-1005	-1208	-1224
	2003	import – imports		12713	12872	13986	14369	13681	13870	14425	13817	14731	15736	14693	
		eksport – exports		12503	12884	13798	13654	13385	13678	13799	13383	14360	15120	13911	
		saldo – balance		-209	12	-188	-715	-295	-192	-626	-434	-371	-616	-783	
Niderlandy Netherlands	2001	import – imports	195534	17640	16497	17930	16073	16659	16174	15314	15326	15716	16610	15855	14649
		eksport – exports	216142	19141	18370	20087	17575	18378	17901	16304	16674	17967	18587	17977	16852
		saldo – balance	20608	1501	1873	2157	1502	1719	1727	990	1349	2251	1977	2122	2203
	2002	import – imports	194044	14526	14002	15742	15477	15697	16315	16362	15178	17024	18119	17371	16998
		eksport – exports	219757	16554	16062	18268	16776	18062	18894	18703	17559	20015	20377	19933	19464
		saldo – balance	25714	2028	2060	2526	1299	2365	2579	2341	2381	2991	2259	2563	2466
	2003	import – imports	231239	18335	18378	19808	18267	19117	18996	18750	16784	19527	21192	20294	21792
		eksport – exports	262794	20869	20824	22587	20366	21834	22019	20985	18635	23284	24579	22762	24051
		saldo – balance	31555	2534	2447	2779	2098	2718	3023	2235	1851	3757	3387	2468	2259

TABL.30. OBROTY HANDLU ZAGRANICZNEGO (cd.)

FOREIGN TRADE TURNOVER (cont.)

Kraje Countries	Lata Years	Typ danych Type of data	Miesiące – Months												
			I-XII	I	II	III	IV	V	VI	VII	VIII	IX	X	XI	XII
			w milionach dolarów USA – in millions of USD												
Niemcy Germany	2001	import – imports	492701	44329	41939	42750	42203	41156	39750	40059	39029	39311	43681	42773	35730
		eksport – exports	570521	48507	47888	50832	47023	47640	45611	47600	46476	45207	51832	48739	43165
		saldo – balance	77820	4178	5957	8082	4820	6484	5862	7540	7447	5896	8151	5966	7435
	2002	import – imports	493351	35359	36163	37285	40977	37139	43624	42625	40611	43268	46598	46394	43311
		eksport – exports	612598	44257	44870	47565	49295	46071	53905	54403	50767	53962	57450	58288	51765
		saldo – balance	119246	8898	8707	10280	8318	8932	10281	11778	10157	10694	10853	11894	8454
	2003	import – imports	601712	47106	46411	49795	48257	50894	50904	49566	43707	49195	55341	56421	54117
		eksport – exports	748464	56642	57903	60227	58252	62704	63017	65666	55315	65262	68002	68556	66918
		saldo – balance	146752	9536	11493	10432	9995	11810	12113	16100	11608	16068	12661	12135	12801
Norwegia Norway	2001	import – imports	32471	2634	2777	3127	2554	2855	2595	2330	2632	2654	3001	3008	2233
		eksport – exports	58005	5502	4720	5076	4784	5062	4516	4938	4781	4547	5009	4548	4498
		saldo – balance	25535	2868	1943	1949	2230	2207	1921	2608	2149	1893	2008	1540	2265
	2002	import – imports	34814	2543	2480	2403	2811	2763	3450	2888	2710	2960	3533	3152	3099
		eksport – exports	60634	4315	4299	4812	5308	4930	5083	4977	4983	5246	5458	5490	5734
		saldo – balance	25820	1772	1819	2409	2497	2168	1634	2089	2273	2286	1925	2338	2634
	2003	import – imports	39932	3346	3044	3470	3118	3359	3390	3207	2780	3400	3799	3498	3520
		eksport – exports	68379	6085	5999	5693	5825	5681	4942	5120	5119	5354	6492	5896	6166
		saldo – balance	28447	2738	2956	2223	2706	2321	1551	1913	2340	1954	2693	2398	2646
Nowa Zelandia New Zealand	2001	import – imports	13335	990	960	1177	999	1081	1103	1140	1181	1123	1248	1266	1066
		eksport – exports	13617	1016	1099	1186	1140	1360	1168	1124	1142	1103	1121	1108	1051
		saldo – balance	282	26	139	10	142	278	65	-16	-39	-20	-127	-158	-15
	2002	import – imports	15046	1081	919	1076	1226	1195	1125	1361	1367	1310	1523	1459	1353
		eksport – exports	14382	952	1077	1292	1227	1424	1291	1228	1108	1141	1187	1218	1216
		saldo – balance	-664	-129	158	216	1	230	166	-138	-259	-169	-336	-241	-136
	2003	import – imports		1293	1284	1373	1373	1518	1446	1629	1517	1723	1817	1751	
		eksport – exports		1103	1279	1533	1349	1564	1289	1327	1332	1277	1375	1481	
		saldo – balance		-190	-5	160	-24	46	-157	-302	-185	-446	-442	-270	
Polska Poland	2001	import – imports	50275	4020	3860	4535	4112	4242	4064	4154	3968	4204	4807	4332	3978
		eksport – exports	36092	2957	2942	3266	2857	2937	2847	2773	2917	3301	3550	3095	2650
		saldo – balance	-14183	-1063	-918	-1269	-1255	-1305	-1217	-1381	-1051	-904	-1257	-1237	-1328
	2002	import – imports	55113	3690	3907	4309	4693	4347	4575	5001	4329	4859	5371	5132	4901
		eksport – exports	41010	2941	2876	3231	3287	3081	3417	3539	3359	3682	4223	3889	3486
		saldo – balance	-14103	-749	-1031	-1079	-1407	-1266	-1158	-1462	-970	-1176	-1148	-1243	-1414
	2003	import – imports	68004	4660	4825	5476	5383	5586	5415	6111	5143	6246	6640	6121	6398
		eksport – exports	53577	3606	3779	4275	4217	4373	4411	4573	4019	5070	5472	4958	4824
		saldo – balance	-14427	-1055	-1046	-1201	-1166	-1213	-1004	-1538	-1124	-1176	-1168	-1164	-1574
Portugalia Portugal	2001	import – imports	36414	2955	2841	3398	2984	3361	3130	3064	2657	2969	3396	3053	2608
		eksport – exports	23192	1985	1851	2190	1914	2129	1977	2128	1407	1887	2198	1978	1548
		saldo – balance	-13222	-970	-990	-1208	-1070	-1232	-1153	-936	-1250	-1081	-1197	-1075	-1059
	2002	import – imports	36936	2710	2669	2687	3147	3273	3237	3640	2527	3339	3729	3163	2814
		eksport – exports	24960	1904	1875	1888	2142	2213	2136	2533	1557	2184	2474	2255	1800
		saldo – balance	-11976	-806	-794	-799	-1005	-1060	-1101	-1107	-970	-1156	-1255	-908	-1014
	2003	import – imports		3177	3355	3582	3650	3761	3837	3914	2980	3885	3995		
		eksport – exports		2382	2376	2524	2459	2772	2567	3058	1732	2628	2825		
		saldo – balance		-795	-979	-1058	-1191	-990	-1271	-855	-1247	-1258	-1170		

TABL.30. OBROTY HANDLU ZAGRANICZNEGO (cd.)

FOREIGN TRADE TURNOVER (cont.)

Kraje Countries	Lata Years	Typ danych Type of data	Miesiące – Months												
			I-XII	I	II	III	IV	V	VI	VII	VIII	IX	X	XI	XII
			w milionach dolarów USA – in millions of USD												
Republika Czeska Czech Republic	2001	import – imports	36472	-----	9161	-----	-----	8872	-----	-----	8536	-----	-----	9903	-----
		eksport – exports	33397	-----	8468	-----	-----	8242	-----	-----	7794	-----	-----	8893	-----
		saldo – balance	-3075	-----	-693	-----	-----	-630	-----	-----	-742	-----	-----	-1010	-----
	2002	import – imports	40736	-----	8895	-----	-----	9978	-----	-----	10266	-----	-----	11597	-----
		eksport – exports	38488	-----	8638	-----	-----	9580	-----	-----	9664	-----	-----	10606	-----
		saldo – balance	-2248	-----	-257	-----	-----	-398	-----	-----	-602	-----	-----	-991	-----
	2003	import – imports	51256	-----	11460	-----	-----	12750	-----	-----	12270	-----	-----	14776	-----
		eksport – exports	48740	-----	11317	-----	-----	12278	-----	-----	11623	-----	-----	13522	-----
		saldo – balance	-2516	-----	-143	-----	-----	-472	-----	-----	-647	-----	-----	-1254	-----
Republika Korei Korea, Republic of	2001	import – imports	141098	-----	12690	12946	11213	11545	11726	11089	11338	11710	11507	11533	11302
		eksport – exports	150439	-----	13327	14121	12125	13311	12946	11414	11766	12447	12086	12349	11914
		saldo – balance	9341	-----	636	1174	912	1766	1219	325	428	738	579	816	613
	2002	import – imports	152012	11329	10457	11907	12541	12688	11923	12961	12852	12992	13817	13993	14452
		eksport – exports	162516	11370	11026	13269	13195	14224	12899	13544	13969	13901	15085	15197	15026
		saldo – balance	10503	41	570	1362	654	1537	976	583	1117	909	1268	1203	574
	2003	import – imports	178827	14486	13853	15871	14755	13524	13428	14898	13541	14531	16537	15761	17624
		eksport – exports	193817	14322	13340	15391	15722	14676	15656	15432	15375	17021	18930	18242	19729
		saldo – balance	14991	-164	-513	-480	967	1152	2228	534	1834	2490	2393	2481	2104
Rep. Pd. Afryki South Africa	2001	import – imports	27494	-----	6499	-----	-----	6940	-----	-----	7217	-----	-----	6825	-----
		eksport – exports	28464	-----	7183	-----	-----	7764	-----	-----	7097	-----	-----	6377	-----
		saldo – balance	970	-----	684	-----	-----	824	-----	-----	-120	-----	-----	-448	-----
	2002	import – imports	28261	-----	5979	-----	-----	6657	-----	-----	7820	-----	-----	7820	-----
		eksport – exports	28713	-----	6148	-----	-----	7391	-----	-----	7090	-----	-----	8099	-----
		saldo – balance	452	-----	169	-----	-----	734	-----	-----	-730	-----	-----	279	-----
	2003	import – imports	38587	-----	8015	-----	-----	8598	-----	-----	11269	-----	-----	10720	-----
		eksport – exports	34148	-----	7853	-----	-----	8411	-----	-----	9239	-----	-----	8660	-----
		saldo – balance	-4439	-----	-162	-----	-----	-187	-----	-----	-2030	-----	-----	-2060	-----
Rosja Russian Federation	2001	import – imports	53760	3223	3626	4230	4324	4596	4712	4406	4592	4203	4809	5062	5748
		eksport – exports	101604	8392	8273	8929	8732	8766	9325	8287	9176	8430	8000	8454	8199
		saldo – balance	47844	5169	4647	4699	4408	4170	4613	3881	4584	4227	3191	3392	2451
	2002	import – imports	60972	3682	4004	4662	5131	4683	4955	5459	5137	5129	5876	5744	6505
		eksport – exports	107256	6801	6692	8341	9407	8495	8236	9215	9868	9736	10077	9457	11170
		saldo – balance	46284	3119	2688	3679	4276	3812	3281	3756	4731	4607	4201	3713	4665
	2003	import – imports	75432	4524	4980	5770	6169	5891	6046	6662	6313	6429	7022	6716	8359
		eksport – exports	135936	9450	9720	11450	10172	10452	11126	11402	11988	11555	12674	11541	13967
		saldo – balance	60504	4926	4740	5680	4003	4561	5080	4740	5675	5126	5625	4825	5608
Rumunia Romania	2001	import – imports	15552	-----	3694	-----	-----	4045	-----	-----	3580	-----	-----	4233	-----
		eksport – exports	11385	-----	2873	-----	-----	2823	-----	-----	2967	-----	-----	2722	-----
		saldo – balance	-4167	-----	-821	-----	-----	-1222	-----	-----	-613	-----	-----	-1511	-----
	2002	import – imports	17862	-----	3646	-----	-----	4318	-----	-----	4719	-----	-----	5179	-----
		eksport – exports	13876	-----	2897	-----	-----	3317	-----	-----	3765	-----	-----	3897	-----
		saldo – balance	-3986	-----	-749	-----	-----	-1001	-----	-----	-954	-----	-----	-1282	-----
	2003	import – imports	24003	-----	4874	-----	-----	5956	-----	-----	5981	-----	-----	7192	-----
		eksport – exports	17618	-----	4051	-----	-----	4208	-----	-----	4580	-----	-----	4779	-----
		saldo – balance	-6385	-----	-823	-----	-----	-1748	-----	-----	-1399	-----	-----	-2413	-----

TABL.30. OBROTY HANDLU ZAGRANICZNEGO (cd.)

FOREIGN TRADE TURNOVER (cont.)

Kraje Countries	Lata Years	Typ danych Type of data	Miesiące – Months												
			I-XII	I	II	III	IV	V	VI	VII	VIII	IX	X	XI	XII
			w milionach dolarów USA – in millions of USD												
Słowacja Slovakia	2001	import – imports	14763	-----	3549	-----	-----	3671	-----	-----	3586	-----	-----	3957	-----
		eksport – exports	12641	-----	3155	-----	-----	3211	-----	-----	3106	-----	-----	3170	-----
		saldo – balance	-2122	-----	-394	-----	-----	-460	-----	-----	-480	-----	-----	-787	-----
	2002	import – imports	16629	-----	3385	-----	-----	3963	-----	-----	4267	-----	-----	5014	-----
		eksport – exports	14478	-----	2983	-----	-----	3489	-----	-----	3840	-----	-----	4165	-----
		saldo – balance	-2151	-----	-402	-----	-----	-474	-----	-----	-427	-----	-----	-849	-----
	2003	import – imports	21862	-----	4680	-----	-----	5591	-----	-----	5694	-----	-----	5896	-----
		eksport – exports	21398	-----	4529	-----	-----	5514	-----	-----	5634	-----	-----	5819	-----
		saldo – balance	-464	-----	-151	-----	-----	-77	-----	-----	-60	-----	-----	-77	-----
Słowenia Slovenia	2001	import – imports	10148	-----	2592	-----	-----	2589	-----	-----	2389	-----	-----	2577	-----
		eksport – exports	9252	-----	2399	-----	-----	2309	-----	-----	2245	-----	-----	2299	-----
		saldo – balance	-896	-----	-193	-----	-----	-280	-----	-----	-144	-----	-----	-278	-----
	2002	import – imports	10932	-----	2465	-----	-----	2703	-----	-----	2719	-----	-----	3046	-----
		eksport – exports	10357	-----	2318	-----	-----	2584	-----	-----	2669	-----	-----	2786	-----
		saldo – balance	-575	-----	-147	-----	-----	-119	-----	-----	-50	-----	-----	-260	-----
	2003	import – imports	13851	-----	3214	-----	-----	3503	-----	-----	3295	-----	-----	3840	-----
		eksport – exports	12767	-----	2945	-----	-----	3237	-----	-----	3116	-----	-----	3468	-----
		saldo – balance	-1084	-----	-269	-----	-----	-269	-----	-----	-179	-----	-----	-372	-----
Stany Zjednoczone United States	2001	import – imports	1141958	101260	91467	103199	96518	97056	96366	94894	96433	90000	101340	91411	82016
		eksport – exports	731026	62416	63222	70566	62162	64871	63374	54891	60120	55292	60842	58087	55185
		saldo – balance	410933	-38844	-28245	-32633	-34356	-32186	-32992	-40003	-36313	-34708	-40498	-33325	-26831
	2002	import – imports	1163548	85421	83802	91434	96776	98011	97019	100479	102015	99770	105882	102764	100175
		eksport – exports	693257	52458	53418	60631	58067	59879	60155	55063	59199	57533	61574	59705	55578
		saldo – balance	470291	-32963	-30385	-30804	-38709	-38132	-36864	-45416	-42816	-42237	-44308	-43059	-44598
	2003	import – imports	1259396	97647	93649	105944	103850	102421	103844	107837	102277	108736	117580	106084	109527
		eksport – exports	723743	54703	55926	63092	59084	60024	61179	57106	58592	59964	66447	64496	63132
		saldo – balance	535654	-42944	-37723	-42852	-44766	-42397	-42665	-50731	-43685	-48772	-51134	-41588	-46395
Szwajcaria Switzerland	2001	import – imports	84087	6870	8730	8021	6992	7138	6648	6774	6385	6596	7518	6820	5608
		eksport – exports	82077	6994	6958	7719	6475	7162	6688	6813	5938	6663	7682	7178	5832
		saldo – balance	-2010	124	-1772	-302	-517	24	40	38	-447	67	164	358	224
	2002	import – imports	83683	6183	6389	6630	7515	6862	7376	7968	6035	7053	7806	7135	6724
		eksport – exports	87871	6647	6335	6725	7285	7343	7663	8286	6304	7807	8631	7867	6991
		saldo – balance	4188	463	-54	96	-231	481	287	318	269	754	825	733	266
	2003	import – imports	96441	8017	7648	8272	7854	7793	7944	8626	6259	7950	9212	8346	8497
		eksport – exports	100673	7621	8134	8334	7925	8770	8437	8759	6363	8978	9822	9025	8531
		saldo – balance	4232	-397	487	62	71	977	492	133	104	1029	610	678	34
Szwecja Sweden	2001	import – imports	62948	5884	5475	6041	5461	5420	4739	4235	4989	4896	5711	5502	4616
		eksport – exports	75662	6697	6389	7339	6109	6584	6269	4969	5839	6261	7018	6748	5431
		saldo – balance	12714	813	914	1298	647	1164	1530	734	851	1365	1307	1246	815
	2002	import – imports	66106	5030	4886	5425	5490	5200	5410	4871	5241	5956	6423	6383	5723
		eksport – exports	81119	6170	6042	6595	6809	6888	6927	5973	6086	7186	7727	7734	6696
		saldo – balance	15014	1140	1155	1170	1319	1687	1517	1103	845	1230	1304	1351	972
	2003	import – imports		6335	6641	7105	6901	6689	6990	5495	6169	7358	7978	7608	
		eksport – exports		7458	7818	8652	8466	8607	8693	7141	7110	9399	9874	9000	
		saldo – balance		1123	1177	1548	1565	1918	1703	1646	942	2041	1897	1392	

TABL.30. OBROTY HANDLU ZAGRANICZNEGO (dok.)

FOREIGN TRADE TURNOVER (cont.)

Kraje Countries	Lata Years	Typ danych Type of data	Miesiące – Months												
			I-XII	I	II	III	IV	V	VI	VII	VIII	IX	X	XI	XII
			w milionach dolarów USA – in millions of USD												
Turcja Turkey	2001	import – imports	41399	3973	3449	3099	3009	3536	3259	3251	3385	3311	3298	3448	3473
		eksport – exports	31334	2169	2375	2516	2571	2784	2478	2259	2576	2565	2790	2801	2536
		saldo – balance	-10065	-1804	-1073	-583	-438	-752	-782	-992	-808	-746	-507	-646	-937
	2002	import – imports	51203	3135	2966	3495	4020	4247	3828	4536	4368	4480	4799	4924	5241
		eksport – exports	35753	2444	2366	2727	2737	2903	2694	3014	2840	3211	3493	3517	3056
		saldo – balance	-15450	-691	-600	-768	-1283	-1343	-1134	-1522	-1528	-1268	-1306	-1407	-2185
	2003	import – imports	68734	4373	4099	5673	5187	5509	5710	6246	5960	6175	6535	5150	8055
		eksport – exports	46878	3494	2901	3876	3656	3855	3791	4230	3820	4090	4741	3859	4492
		saldo – balance	-21856	-879	-1197	-1797	-1531	-1653	-1920	-2016	-2139	-2085	-1794	-1292	-3563
Ukraina Ukraine	2001	import – imports	15768	1079	1149	1333	1224	1303	1330	1228	1431	1284	1411	1492	1506
		eksport – exports	16241	1157	1211	1431	1379	1330	1502	1362	1330	1279	1501	1453	1307
		saldo – balance	473	78	62	99	154	28	172	134	-102	-6	90	-38	-199
	2002	import – imports	16977	-----	3542	-----	-----	4105	-----	-----	4435	-----	-----	4895	-----
		eksport – exports	17957	-----	3866	-----	-----	4259	-----	-----	4652	-----	-----	5180	-----
		saldo – balance	980	-----	324	-----	-----	154	-----	-----	217	-----	-----	285	-----
	2003	import – imports	23021	-----	4535	-----	-----	5330	-----	-----	6089	-----	2270	2121	2677
		eksport – exports	23080	-----	4946	-----	-----	5364	-----	-----	6019	-----	2200	2148	2407
		saldo – balance	59	-----	411	-----	-----	34	-----	-----	-70	-----	-70	27	-270
Węgry Hungary	2001	import – imports	33682	-----	8494	-----	-----	8403	-----	-----	7955	-----	-----	8830	-----
		eksport – exports	30498	-----	7571	-----	-----	7580	-----	-----	7314	-----	-----	8034	-----
		saldo – balance	-3184	-----	-923	-----	-----	-823	-----	-----	-641	-----	-----	-796	-----
	2002	import – imports	37612	-----	8492	-----	-----	9139	-----	-----	9421	-----	-----	10559	-----
		eksport – exports	34337	-----	7834	-----	-----	8631	-----	-----	8627	-----	-----	9246	-----
		saldo – balance	-3275	-----	-658	-----	-----	-508	-----	-----	-794	-----	-----	-1311	-----
	2003	import – imports	47526	-----	10512	-----	-----	11864	-----	-----	11799	-----	-----	13352	-----
		eksport – exports	42480	-----	9536	-----	-----	10419	-----	-----	10594	-----	-----	11930	-----
		saldo – balance	-5046	-----	-976	-----	-----	-1445	-----	-----	-1205	-----	-----	-1422	-----
W. Brytania United Kingdom	2001	import – imports	325044	28195	27657	29628	26996	27382	28228	27090	25727	25814	28648	26985	23141
		eksport – exports	271134	24013	23811	25140	21706	22945	23015	21694	20672	21816	24735	22804	19130
		saldo – balance	-53910	-4182	-3846	-4488	-5290	-4438	-5212	-5396	-5056	-3999	-3914	-4180	-4011
	2002	import – imports	335770	25819	25276	26931	28112	28241	27766	31374	26073	29105	31727	29682	25559
		eksport – exports	276961	21082	21063	22672	23362	25771	22704	25740	20473	24021	25315	23041	21651
		saldo – balance	-58808	-4738	-4214	-4259	-4750	-2470	-5062	-5634	-5600	-5084	-6412	-6641	-3908
	2003	import – imports	382213	30219	29114	31521	30160	31628	32598	33008	27487	33265	36657	33587	32069
		eksport – exports	304669	24449	22988	25085	27433	25192	23034	27163	22940	25222	28743	25563	26392
		saldo – balance	-77544	-5770	-6127	-6437	-2727	-6437	-9564	-5845	-4547	-8042	-7914	-8024	-5677
Włochy Italy	2001	import – imports	232801	19490	19774	21993	19287	20490	19998	19374	13971	19766	20387	18937	19273
		eksport – exports	241177	18438	19853	22664	19619	20930	20399	21400	15265	19289	22171	20306	20662
		saldo – balance	8376	-1053	79	671	332	440	401	2026	1293	-477	1784	1370	1389
	2002	import – imports	242754	17271	17764	18936	19572	20379	20026	22785	15357	21470	23716	22506	22976
		eksport – exports	250980	15824	17986	20058	19343	21838	20944	25555	16745	21888	25013	23235	22553
		saldo – balance	8226	-1447	222	1122	-229	1460	918	2771	1389	418	1297	729	-424
	2003	import – imports	-----	21579	22677	24924	24248	25362	24530	25946	15477	25367	27183	-----	-----
		eksport – exports	-----	19483	22219	24462	23541	24989	23927	29042	16992	24948	30284	-----	-----
		saldo – balance	-----	-2097	-458	-462	-707	-373	-603	3097	1516	-419	3102	-----	-----

Źródło – Source: [1], [5], [7], [11], [22], [25].

TABL.31. DYNAMIKA IMPORTU (ceny stałe)

INDICES OF IMPORTS (constant prices)

Kraje Countries	Lata Years	Miesiące – Months												
		I-XII	I	II	III	IV	V	VI	VII	VIII	IX	X	XI	XII
		1995 = 100												
Argentyna Argentina	2001	120	-----	132	-----	-----	135	-----	-----	121	-----	-----	93	-----
	2002	55	-----	49	-----	-----	53	-----	-----	56	-----	-----	62	-----
	2003		-----	62	-----	-----	81	-----	-----	91	-----	-----		-----
Australia Australia	2000	158	-----	151	-----	-----	155	-----	-----	165	-----	-----	159	-----
	2001	150	-----	142	-----	-----	145	-----	-----	153	-----	-----	161	-----
	2002		-----	153	-----	-----	165	-----	-----	177	-----	-----		-----
Belgia Belgium	2001	136	138	137	148	130	137	133	123	119	131	141	137	141
	2002	147	140	140	152	146	146	148	142	130	152	162	153	149
	2003		145	145	156	150	147	150	147	128	152	166		
Brazylia Brazil	2001	105	93	72	95	76	100	100	95	114	90	108	94	80
	2002	102	76	99	80	100	89	68	111	92	104	105	92	88
	2003	105	96	91	101	106	100	93	99	99	133	134	108	102
Chiny - Hongkong China - Hong Kong	2001	120	108	111	122	122	125	113	129	125	131	125	115	116
	2002	130	104	94	129	126	128	126	145	139	145	147	137	138
	2003		128	112	149	137	141	143	156	149	158	165	158	
Dania Denmark	2001	125	-----	121	-----	116	126	128	115	128	122	141	128	112
	2002	132	128	123	129	136	135	132	129	128	139	144	139	126
	2003		132	130	146	129	128	129	127	123	143			
Finlandia Finland	2001	132	126	127	143	129	136	129	120	125	132	147	138	130
	2002	134	127	123	138	140	140	125	129	128	142	143	137	133
	2003		130	137	147	139	138	133	129	126	142	149		
Francja France	2001	148	130	158	162	141	135	152	144	140	123	163	144	157
	2002	191	129	130	152	156	144	176	170	153	197	213	203	189
	2003	190	192	183	199	192	179	191	187	146	202	218	195	195
Irlandia Ireland	2001	187	200	192	216	187	182	173	173	163	176	203	191	177
	2002	186	203	185	207	209	209	165	186	155	159	173	181	169
	2003		170	158	170	171	160	158	165	148	174	179	189	
Japonia Japan	2001	121	129	111	135	122	127	115	122	121	109	131	125	119
	2002	124	121	112	121	125	124	112	132	124	123	133	131	129
	2003		132	113	131	133	130	129	138	124	136	143	135	
Kanada Canada	2001	158	154	149	152	153	151	152	152	161	159	156	156	158
	2002	151	140	148	147	148	151	156	153	155	152	152	153	155
	2003		152	154	157	154	159	158	158	149	157	158	161	
Luksemburg Luxembourg	2001	154	177	145	164	155	151	173	151	164	141	156	153	156
	2002	153	140	141	170	159	151	144	150	155	143	159	183	145
	2003		143	148	163	165	155	151	157					
Niderlandy Netherlands	2001	139	-----	142	-----	-----	141	-----	-----	131	-----	-----	140	-----
	2002	130	-----	128	-----	-----	129	-----	-----	126	-----	-----	135	-----
	2003		-----	136	-----	-----	132	-----	-----	133	-----	-----		-----
Niemcy Germany	2001	152	150	146	155	153	151	152	150	142	145	167	167	139
	2002	152	138	144	147	159	140	158	150	147	155	168	167	151
	2003	164	157	153	165	158	158	160	160	148	166	181	183	173

TABL.31. DYNAMIKA IMPORTU (dok.)

INDICES OF IMPORTS (cont.)

Kraje Countries	Lata Years	Miesiące – Months												
		I-XII	I	II	III	IV	V	VI	VII	VIII	IX	X	XI	XII
		1995 = 100												
Norwegia Norway	2001	147	-----	145	-----		147	-----		139	-----		157	-----
	2002	149	-----	143	-----		152	-----		143	-----		158	-----
	2003	153	-----	152	-----		152	-----		147	-----		161	-----
Nowa Zelandia New Zealand	2001	123	-----	113	-----		118	-----		128	-----		134	-----
	2002	135	-----	119	-----		125	-----		143	-----		151	-----
	2003		-----	131	-----		142	-----		158	-----			
Polska Poland	2001	214	238	234	234	227	212	205	224	223	210	202	202	173
	2002	229	237	258	237	271	217	225	242	226	235	219	208	196
	2003	248	261	266	265	266	237	227	269	237	271	238	239	224
Republika Czeska Czech Republic	2001	185	-----	202	-----		184	-----		182	-----		178	-----
	2002	193	-----	203	-----		194	-----		195	-----		185	-----
	2003	211	-----	218	-----		209	-----		215	-----		207	-----
Republika Korei Korea, Republic of	2001	132	131	136	138	124	128	130	124	128	135	132	140	142
	2002	149	145	134	150	150	149	139	146	146	146	155	158	164
	2003		157	146	162	158	150	148	162	148	159	180	166	
Słowenia ^{a)} Slovenia ^{a)}	2001	126	-----	133	-----		117	-----		125	-----		118	-----
	2002	130	-----	134	-----		120	-----		129	-----		125	-----
	2003	138	-----	143	-----		127	-----		139	-----		135	-----
Stany Zjednoczone United States	2001	172	-----	179	-----		175	-----		170	-----		168	-----
	2002	179	-----	169	-----		180	-----		181	-----		184	-----
	2003	187	-----	181	-----		187	-----		186	-----		194	-----
Szwajcaria ^{a)} Switzerland ^{a)}	2001	126	-----	131	-----		128	-----		121	-----		122	-----
	2002	123	-----	123	-----		127	-----		119	-----		120	-----
	2003	124	-----	126	-----		118	-----		119	-----		130	-----
Szwecja Sweden	2001	137	-----	95	-----		136	-----		125	-----		142	-----
	2002	135	-----	135	-----		136	-----		126	-----		144	-----
	2003		-----	142	-----		142	-----						
Turcja Turkey	2001	154	-----	153	-----		150	-----		152	-----		159	-----
	2002	186	-----	156	-----		188	-----		193	-----		206	-----
	2003		169	175	233	224	238	255	277	265	273	290		
Węgry Hungary	2001	239	-----	251	-----		237	-----		233	-----		237	-----
	2002	251	-----	259	-----		248	-----		252	-----		257	-----
	2003	277	-----	270	-----		269	-----		287	-----		290	-----
W. Brytania United Kingdom	2001	161	163	159	160	162	162	164	159	165	155	164	162	160
	2002	167	164	163	162	169	168	159	169	164	164	170	166	162
	2003	169	169	165	163	165	166	166	166	163	172	173	171	176
Włochy Italy	2001	134	131	133	148	136	147	140	138	96	134	145	137	126
	2002	131	128	133	138	142	142	135	150	101	140	150	142	130
	2003		121	127	140	137	137	132	143	87	143	146		

a) 1997=100.

Źródło – Source: [1], [7], [9], [11], [22].

TABL.32. DYNAMIKA EKSPORTU (ceny stałe)
INDICES OF EXPORTS (constant prices)

Kraje Countries	Lata Years	Miesiące – Months																
		I-XII	I	II	III	IV	V	VI	VII	VIII	IX	X	XI	XII				
		1995 = 100																
Argentyna Argentina	2001	145	-----	124	----		-----	166	----		-----	153	----		-----	140	----	
	2002	146		-----	134	----		-----	160	----		-----	151	----		-----	139	----
	2003			-----	134	----		-----	173	----		-----	159	----				
Australia Australia	2000	146		-----	136	----		-----	144	----		-----	149	----		-----	154	----
	2001	150		-----	142	----		-----	151	----		-----	153	----		-----	153	----
	2002			-----	142	----		-----	152	----		-----	155	----				
Belgia Belgium	2001	137	138	137	152	128	137	138	132	118	138	146	138	128				
	2002	149	142	139	158	148	150	151	148	125	160	166	151	143				
	2003		144	144	160	151	151	156	151	123	167	165						
Brazylia Brazil	2001	136	148	103	136	122	155	134	156	150	130	149	127	120				
	2002	147	120	105	127	142	113	72	227	195	212	176	141	136				
	2003	160	154	142	146	161	176	144	148	149	203	218	145	133				
Chiny – Hongkong China - Hong Kong	2001	125	120	106	123	122	131	117	134	135	137	136	124	119				
	2002	136	110	99	129	128	131	130	152	147	154	157	148	142				
	2003		142	111	150	142	151	152	168	161	169	177	165					
Dania Denmark	2001	134		-----	122	----		123	134	132	121	140	135	155	148	118		
	2002	139	135	127	138	140	146	145	131	139	152	152	152	134				
	2003		136	138	150	136	138	139	124	128	147							
Finlandia Finland	2001	145	142	138	161	151	145	142	125	136	141	174	155	131				
	2002	145	128	125	151	147	158	142	127	146	142	154	179	136				
	2003		137	134	142	147	165	142	127	136	163	189						
Francja France	2001	179	140	146	161	138	143	151	141	119	137	156	141	162				
	2002	188	175	182	194	196	180	197	198	149	187	216	192	189				
	2003	185	176	180	200	190	172	183	190	139	196	211	185	198				
Irlandia Ireland	2001	229	228	219	266	218	210	264	228	206	236	239	223	216				
	2002	229	239	222	262	225	257	226	233	191	234	216	226	201				
	2003		193	197	216	210	212	227	214	188	243	227	237					
Japonia Japan	2001	112	99	114	133	116	103	113	110	105	115	116	108	111				
	2002	121	97	110	129	123	119	124	127	118	126	130	128	128				
	2003		107	121	135	131	120	124	133	120	134	142	132					
Kanada Canada	2001	150	151	145	147	148	146	145	145	152	152	152	152	149				
	2002	145	145	149	141	147	144	143	148	147	146	146	143	142				
	2003		142	140	142	145	144	143	141	138	146	145	146					
Luksemburg Luxembourg	2001	170	163	162	185	170	177	173	172	150	163	181	174	158				
	2002	167	159	162	172	180	176	172	174	138	169	192	177	144				
	2003		167	169	185	182	175	175	175									
Niderlandy Netherlands	2001	139		-----	140	----		-----	140	----		-----	132	----		-----	145	----
	2002	142		-----	140	----		-----	139	----		-----	139	----		-----	149	----
	2003			-----	152	----		-----	143	----		-----	140	----				
Niemcy Germany	2001	164	159	158	170	160	163	161	164	155	155	178	171	150				
	2002	171	153	160	169	174	158	180	174	170	175	189	190	164				
	2003	180	170	172	178	173	177	181	189	161	191	191	194	180				

TABL.32. DYNAMIKA EKSPORTU (dok.)

INDICES OF EXPORTS (cont.)

Kraje Countries	Lata Years	Miesiące – Months												
		I-XII	I	II	III	IV	V	VI	VII	VIII	IX	X	XI	XII
		1995 = 100												
Norwegia Norway	2001	134	----	136	----	----	127	----	----	129	----	----	144	----
	2002	137	----	134	----	----	138	----	----	131	----	----	147	----
	2003	136	----	136	----	----	137	----	----	129	----	----	144	----
Nowa Zelandia New Zealand	2001	123	----	118	----	----	133	----	----	120	----	----	122	----
	2002	130	----	122	----	----	141	----	----	126	----	----	131	----
	2003		----	132	----	----	141	----	----	127	----			
Polska Poland	2001	195	217	201	200	202	203	173	187	197	189	228	188	166
	2002	211	222	201	199	225	206	193	212	220	201	247	213	201
	2003	251	243	229	231	263	254	217	248	233	275	300	252	262
Republika Czeska Czech Republic	2001	188	----	207	----	----	193	----	----	188	----	----	184	----
	2002	200	----	214	----	----	205	----	----	205	----	----	195	----
	2003	217	----	233	----	----	219	----	----	223	----	----	213	----
Republika Korei Korea, Republic of	2001	219	202	219	240	214	230	234	208	215	230	222	238	223
	2002	247	212	200	235	236	248	234	250	251	254	287	279	264
	2003		250	239	273	280	269	277	282	274	292	351	333	
Słowenia ^{a)} Slovenia ^{a)}	2001	132	----	148	----	----	129	----	----	129	----	----	123	----
	2002	139	----	149	----	----	136	----	----	139	----	----	132	----
	2003	144	----	154	----	----	139	----	----	143	----	----	140	----
Stany Zjednoczone United States	2001	138	----	149	----	----	142	----	----	134	----	----	131	----
	2002	133	----	130	----	----	135	----	----	136	----	----	132	----
	2003	135	----	132	----	----	132	----	----	134	----	----	141	----
Szwajcaria ^{a)} Switzerland ^{a)}	2001	118	----	122	----	----	121	----	----	112	----	----	117	----
	2002	120	----	118	----	----	121	----	----	118	----	----	124	----
	2003	120	----	118	----	----	120	----	----	117	----	----	126	----
Szwecja Sweden	2001	145	----	93	----	----	147	----	----	133	----	----	151	----
	2002	150	----	150	----	----	156	----	----	137	----	----	156	----
	2003		----	156	----	----	159	----						
Turcja Turkey	2001	192	----	168	----	----	194	----	----	188	----	----	216	----
	2002	222	----	202	----	----	215	----	----	229	----	----	242	----
	2003		215	201	274	255	275	263	284	269	283	329		
Węgry Hungary	2001	253	----	291	----	----	276	----	----	238	----	----	217	----
	2002	268	----	307	----	----	300	----	----	259	----	----	228	----
	2003	291	----	316	----	----	302	----	----	293	----	----	269	----
W. Brytania United Kingdom	2001	140	142	141	137	138	141	141	138	136	134	143	135	127
	2002	138	137	136	133	141	150	130	147	130	136	134	126	127
	2003	137	136	127	126	148	133	128	138	134	133	138	135	141
Włochy Italy	2001	123	111	120	137	123	132	128	137	92	114	134	126	119
	2002	118	99	116	124	124	135	123	146	95	123	139	127	111
	2003		96	109	119	116	117	111	138	82	120	141		

a) 1997=100.

Źródło – Source: [1], [7], [9], [11], [22].