



Warszawa
Warsaw
2022

Koniunktura w przetwórstwie przemysłowym, budownictwie, handlu i usługach 2000–2022 (lipiec 2022)

Business tendency in manufacturing, construction, trade and services
2000–2022 (July 2022)



Koniunktura w przetwórstwie przemysłowym, budownictwie, handlu i usługach 2000–2022 (lipiec 2022)

Business tendency in manufacturing, construction, trade and services
2000–2022 (July 2022)

Główny Urząd Statystyczny Statistics Poland

Warszawa Warsaw 2022

Opracowanie merytoryczne

Content-related works

Główny Urząd Statystyczny, Departament Studiów Makroekonomicznych i Finansów
Statistics Poland, Macroeconomic Studies and Finance Statistics Department

pod kierunkiem

supervised by

Mirosława Błażeja

Zespół autorski

Editorial team

Olga Gaca, Łukasz Gontarz, Hubert Stefaniak, Magdalena Świącka

Publikacja dostępna na stronie internetowej

Publications available on website

www.stat.gov.pl

Przy publikowaniu danych GUS prosimy o podanie źródła

When publishing Statistics Poland data — please indicate the source

Objaśnienia znaków umownych

Symbols

| Symbol | Opis |
|------------|---|
| Symbol | Description |
| Kropka (.) | oznacza zupełny brak informacji albo brak informacji wiarygodnych data not available or not reliable |

Ważniejsze skróty

Main abbreviations

| Symbol | Opis |
|--|--|
| PKD 2007 | Polska Klasyfikacja Działalności Polish Classification of Activity |
| NACE Rev. 2 | Statystyczna klasyfikacja działalności we Wspólnocie Europejskiej Statistical Classification of Economic Activities in the European Community |
| SI | Ogólny wskaźnik syntetyczny koniunktury gospodarczej GUS dla Polski (SI) General synthetic indicator GUS (SI) |
| EU.ESI | Wskaźnik odczuć ekonomicznych dla Unii Europejskiej Economic sentiment indicator for European Union |
| Produkcja wyrobów z drewna, korka, słomy i wikliny Manufacture of products of wood, cork, straw and wicker | Produkcja wyrobów z drewna oraz korka, z wyłączeniem mebli; produkcja wyrobów ze słomy i materiałów używanych do wyplatania Manufacture of wood and of products of wood and cork, except furniture; manufacture of articles of straw and plaiting materials |
| Produkcja wyrobów farmaceutycznych Manufacture of pharmaceutical products | Produkcja podstawowych substancji farmaceutycznych oraz leków i pozostałych wyrobów farmaceutycznych Manufacture of basic pharmaceutical products and pharmaceutical preparations |
| Produkcja wyrobów z metali Manufacture of metal products | Produkcja metalowych wyrobów gotowych, z wyłączeniem maszyn i urządzeń Manufacture of fabricated metal products, except machinery and equipment |
| Produkcja maszyn i urządzeń Manufacture of machinery and equipment | Produkcja maszyn i urządzeń, gdzie indziej niesklasyfikowana Manufacture of machinery and equipment n.e.c. |
| Produkcja pojazdów samochodowych, przyczep i naczep Manufacture of motor vehicles, trailers and semi-trailers | Produkcja pojazdów samochodowych, przyczep i naczep, z wyłączeniem motocykli Manufacture of motor vehicles, trailers and semi-trailers |
| Handel; naprawa pojazdów samochodowych Trade; repair of motor vehicles | Handel hurtowy i detaliczny; naprawa pojazdów samochodowych, włączając motocykle Wholesale and retail trade; repair of motor vehicles and motorcycles |
| Zakwaterowanie i gastronomia Accommodation and catering | Działalność związana z zakwaterowaniem i usługami gastronomicznymi Accommodation and food service activities |
| Finanse i ubezpieczenia Financial and insurance activities | Działalność finansowa i ubezpieczeniowa Financial and insurance activities |

Synteza





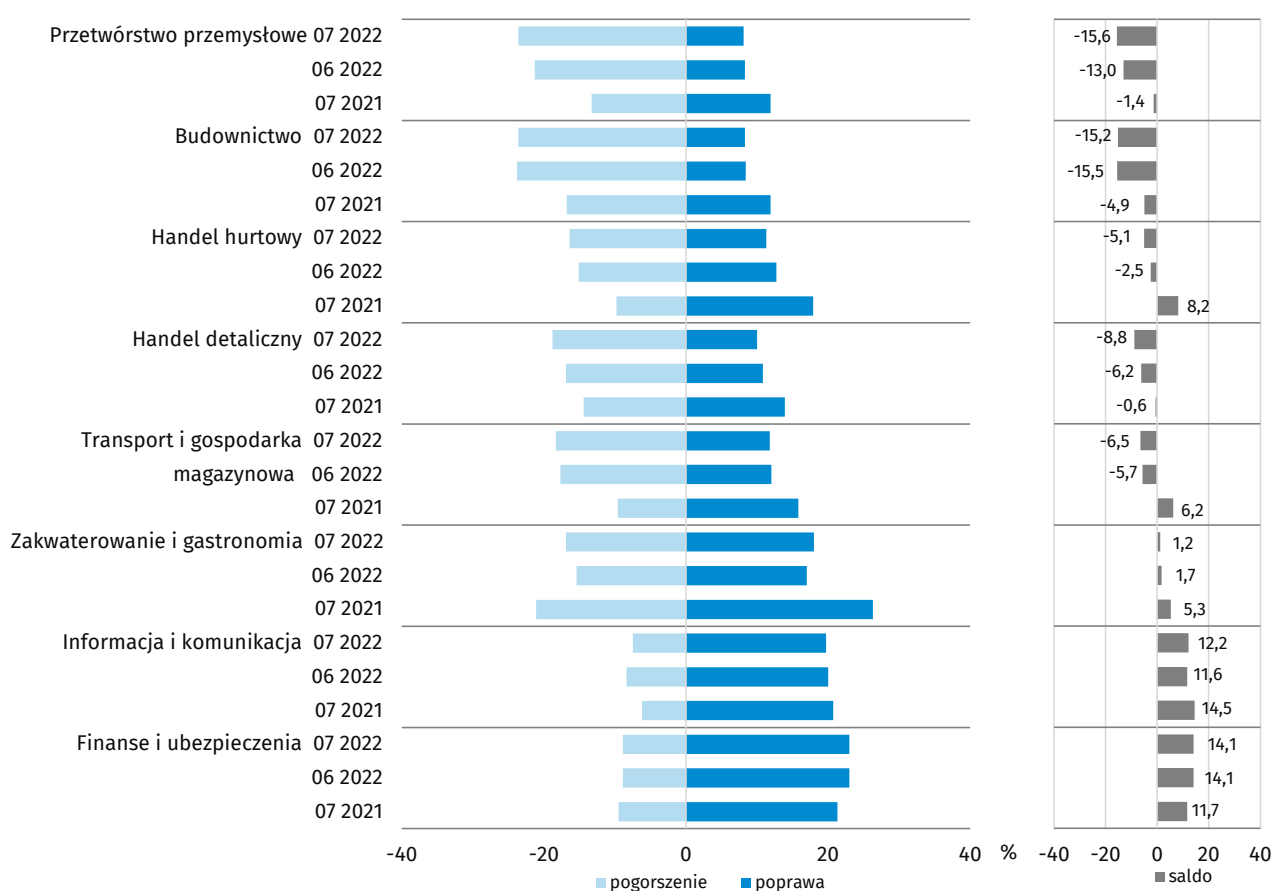



W lipcu wskaźnik ogólnego klimatu koniunktury we wszystkich prezentowanych obszarach gospodarki kształtuje się na poziomie niższym lub zbliżonym do notowanego w ubiegłym miesiącu. Znajduje się on poniżej średniej długookresowej we wszystkich prezentowanych obszarach, z wyjątkiem sekcji zakwaterowanie i gastronomia. Najbardziej korzystnie koniunkturę oceniają jednostki z sekcji działalność finansowa i ubezpieczeniowa oraz informacja i komunikacja. Najbardziej pesymistycznie oceniają koniunkturę podmioty z sekcji przetwórstwo przemysłowe oraz budownictwo. Koszty materiałów w budownictwie oraz wysokie odsetki bankowe w handlu hurtowym i detalicznym są barierami, których uciążliwość w skali roku zwiększyła się w największym stopniu.

Wykres 1. Wskaźniki ogólnego klimatu koniunktury według rodzaju działalności (sekcje i działy PKD 2007)



WSKAŹNIK OGÓLNEGO KLIMATU KONIUNKTURY GOSPODARCZEJ jest wskaźnikiem złożonym. Obliczany jest jako średnia arytmetyczna sald odpowiedzi na pytania z ankiety miesięcznej dotyczące bieżącej i przewidywanej sytuacji gospodarczej przedsiębiorstwa. Przyjmuje wartości od -100 do +100, przy czym wartości poniżej zera są oceniane jako negatywne (wskazujące na gorszą koniunkturę), a powyżej zera – jako pozytywne (wskazujące na dobrą koniunkturę). Wskaźnik przyjmujący wartość równą zero oznacza sytuację, gdy koniunktura nie zmienia się.

Tablica 1. Wskaźniki ogólnego klimatu koniunktury według rodzaju działalności (sekcje i działy PKD 2007)

| WYSZCZEGÓLNIENIE | | Analogiczny miesiąc ubiegłego roku | Ubiegły miesiąc | Bieżący miesiąc | Średnia długookresowa (patrz Uwagi Metodologiczne) |
|---|---|------------------------------------|-----------------|------------------------|--|
|  Przetwórstwo przemysłowe | wskaźnik wyrównany sezonowo (SA) | -3,5 | -15,4 | -17,6 | 2,2 |
| | wskaźnik niewyrównany sezonowo (NSA) | -1,4 | -13,0 | -15,6 | 2,2 |
|  Budownictwo | wskaźnik wyrównany sezonowo (SA) | -10,2 | -17,4 | -18,7 | -2,8 |
| | wskaźnik niewyrównany sezonowo (NSA) | -4,9 | -15,5 | -15,2 | -2,7 |
|  Handel hurtowy | wskaźnik wyrównany sezonowo (SA) | 3,3 | -4,5 | -9,7 | 3,8 |
| | wskaźnik niewyrównany sezonowo (NSA) | 8,2 | -2,5 | -5,1 | 3,9 |
|  Handel detaliczny | wskaźnik wyrównany sezonowo (SA) | -1,9 | -7,6 | -9,9 | -4,2 |
| | wskaźnik niewyrównany sezonowo (NSA) | -0,6 | -6,2 | -8,8 | -4,2 |
|  Transport i gospodarka magazynowa | wskaźnik wyrównany sezonowo (SA) | 4,1 | -8,0 | -8,5 | -0,4 |
| | wskaźnik niewyrównany sezonowo (NSA) | 6,2 | -5,7 | -6,5 | -0,4 |
|  Zakwaterowanie i gastronomia | wskaźnik wyrównany sezonowo (SA) | -2,8 | -7,4 | -7,0 | -0,2 |
| | wskaźnik niewyrównany sezonowo (NSA) | 5,3 | 1,7 | 1,2 | -0,2 |
|  Informacja i komunikacja | wskaźnik wyrównany sezonowo (SA) | 14,7 | 11,8 | 12,4 | 18,5 |
| | wskaźnik niewyrównany sezonowo (NSA) | 14,5 | 11,6 | 12,2 | 18,6 |
|  Finanse i ubezpieczenia | wskaźnik wyrównany sezonowo (SA) ¹ | . | . | . | . |
| | wskaźnik niewyrównany sezonowo (NSA) | 11,7 | 14,1 | 14,1 | 26,4 |

Tablica 2. Liczba odpowiedzi na ankietę w podstawowych rodzajach działalności (sekcje i działy PKD 2007)

| PKD 2007 (symbol) | PKD 2007 (opis) | Wielkość próby | Liczba zebranych ankiet |
|-------------------|---|----------------|-------------------------|
| C | Przetwórstwo przemysłowe | 3 497 | 3 245 |
| F | Budownictwo | 3 996 | 3 450 |
| 46 | Handel hurtowy | 3 100 | 2 880 |
| 45+47 | Handel detaliczny | 4 699 | 4 006 |
| H | Transport i gospodarka magazynowa | 963 | 834 |
| I | Zakwaterowanie i gastronomia | 372 | 322 |
| J | Informacja i komunikacja | 543 | 495 |
| K | Działalność finansowa i ubezpieczeniowa | 297 | 284 |

¹ Szereg niesezonowy, nie wymaga wyrównania sezonowego. Dane niewyrównane sezonowo mogą być analizowane i interpretowane w sposób analogiczny jak dane wyrównane.

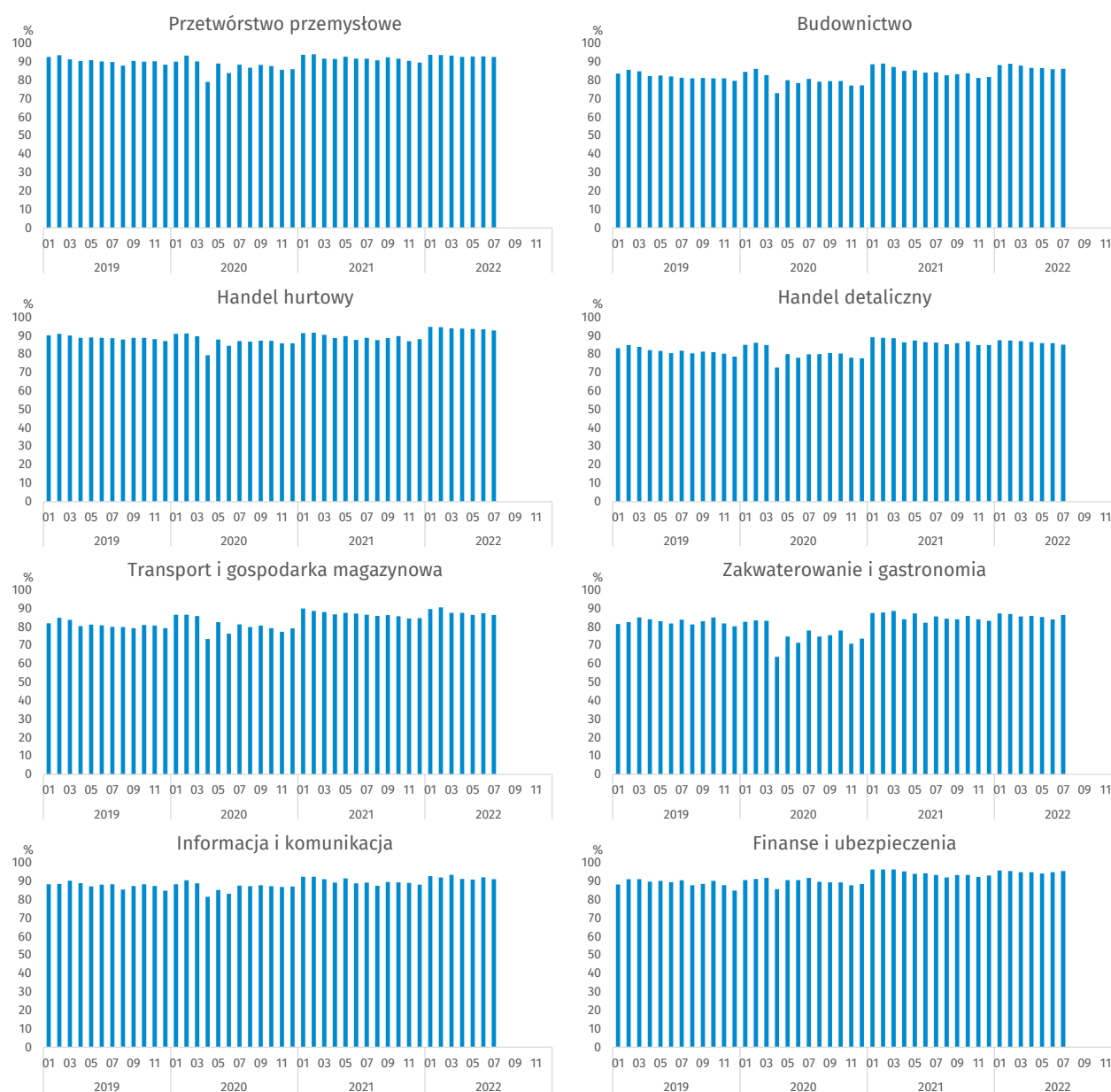
Wykres 2. Udział wypełnionych ankiet² do całości (w %) według sekcji i działów PKD 2007² Przedsiębiorcy udzielają odpowiedzi w okresie od 1 do 10 dnia danego miesiąca.

Executive summary

In all of presented kinds of activities general business climate indicator in July is at a lower or similar level as compared to the previous month. Apart from accommodation and food service activities section it is below the long-term mean. The most positive assessments are noted by two sections – financial and insurance activities as well as information and communication, while the most pessimistic ones by entities representing sections of manufacturing and construction. Costs of materials in construction and high bank interests in wholesale and retail trade were the factors limiting activity that increased the most on a yearly basis.

Chart 1. General business climate indicator by kind of activity (NACE Rev. 2 sections and divisions)

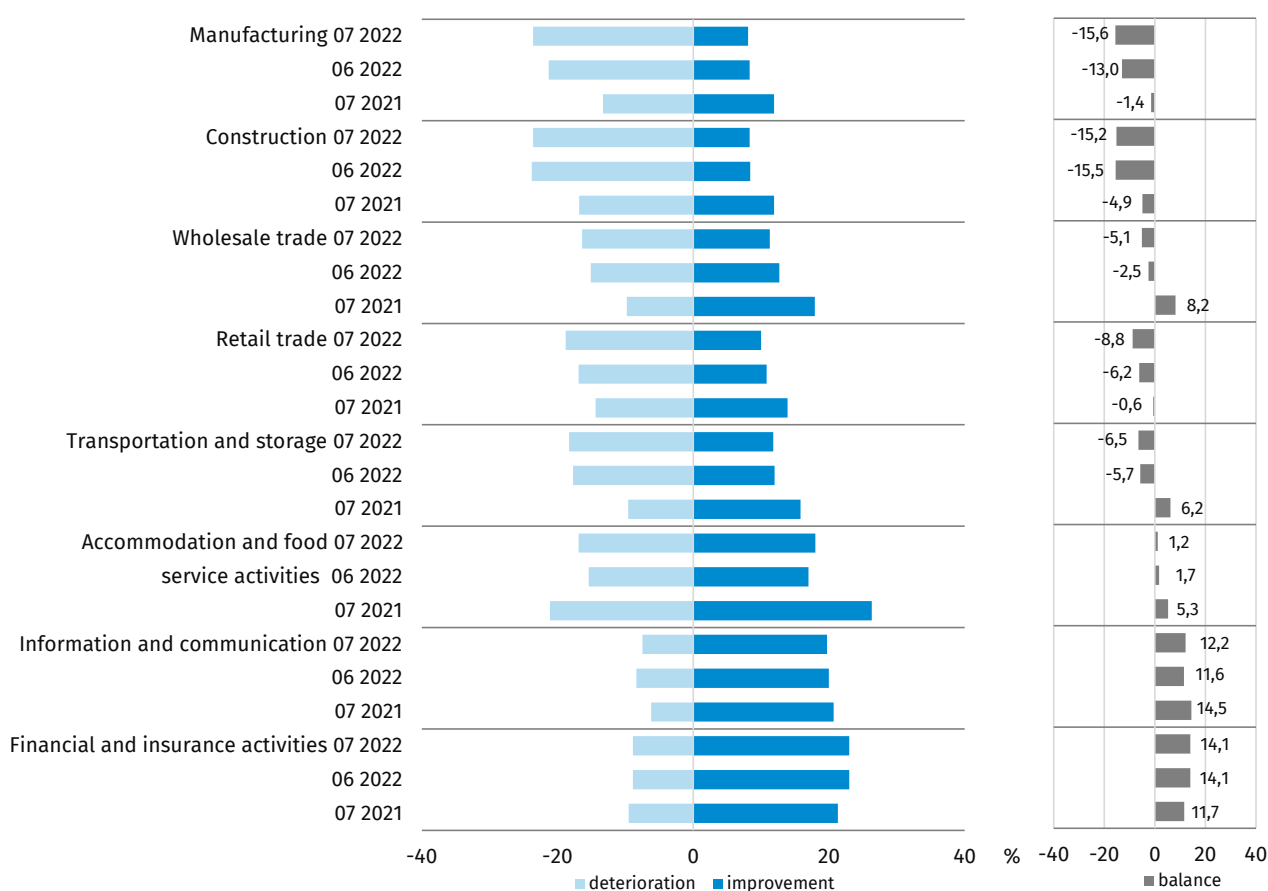

GENERAL BUSINESS CLIMATE INDICATOR is a composite indicator. It is calculated as an arithmetic average of the balances of the answers to questions from the monthly questionnaire concerning current and expected economic situation. The scale ranges from -100 to +100. Values below 0 are considered as "negative" (pointing to worse business tendency) and above 0 - as "positive" (pointing to good business tendency). When it equals 0, it means that business tendency does not change.

Table 1. General business climate indicator by kind of activity (NACE Rev. 2 sections and divisions)









| SPECIFICATION | | Corresponding month of previous year | Last month | Current month | Long-term mean (see Methodological notes) |
|--|---|--------------------------------------|------------|---------------|---|
|  Manufacturing | seasonally adjusted indicator (SA) | -3,5 | -15,4 | -17,6 | 2,2 |
| | non-seasonally adjusted indicator (NSA) | -1,4 | -13,0 | -15,6 | 2,2 |
|  Construction | seasonally adjusted indicator (SA) | -10,2 | -17,4 | -18,7 | -2,8 |
| | non-seasonally adjusted indicator (NSA) | -4,9 | -15,5 | -15,2 | -2,7 |
|  Wholesale trade | seasonally adjusted indicator (SA) | 3,3 | -4,5 | -9,7 | 3,8 |
| | non-seasonally adjusted indicator (NSA) | 8,2 | -2,5 | -5,1 | 3,9 |
|  Retail trade | seasonally adjusted indicator (SA) | -1,9 | -7,6 | -9,9 | -4,2 |
| | non-seasonally adjusted indicator (NSA) | -0,6 | -6,2 | -8,8 | -4,2 |
|  Transportation and storage | seasonally adjusted indicator (SA) | 4,1 | -8,0 | -8,5 | -0,4 |
| | non-seasonally adjusted indicator (NSA) | 6,2 | -5,7 | -6,5 | -0,4 |
|  Accommodation and food service activities | seasonally adjusted indicator (SA) | -2,8 | -7,4 | -7,0 | -0,2 |
| | non-seasonally adjusted indicator (NSA) | 5,3 | 1,7 | 1,2 | -0,2 |
|  Information and communication | seasonally adjusted indicator (SA) | 14,7 | 11,8 | 12,4 | 18,5 |
| | non-seasonally adjusted indicator (NSA) | 14,5 | 11,6 | 12,2 | 18,6 |
|  Financial and insurance activities | seasonally adjusted indicator (SA) ³ | . | . | . | . |
| | non-seasonally adjusted indicator (NSA) | 11,7 | 14,1 | 14,1 | 26,4 |

Table 2. Number of responses by basic kinds of activity (NACE Rev. 2 sections and divisions)

| NACE Rev. 2 (symbol) | NACE Rev. 2 (description) | Sample size | Number of gathered responses |
|----------------------|---|-------------|------------------------------|
| C | Manufacturing | 3 497 | 3 245 |
| F | Construction | 3 996 | 3 450 |
| 46 | Wholesale trade | 3 100 | 2 880 |
| 45+47 | Retail trade | 4 699 | 4 006 |
| H | Transportation and storage | 963 | 834 |
| I | Accommodation and food service activities | 372 | 322 |
| J | Information and communication | 543 | 495 |
| K | Financial and insurance activities | 297 | 284 |

³ Time series does not require to be seasonally adjusted. Non-seasonally adjusted data can be analysed and interpreted in the same way as seasonally adjusted data.

Chart 2. Percentage share of completed questionnaires⁴ with reference to the whole number of entities by NACE Rev. 2 sections and divisions



⁴ Answers are provided by entrepreneurs between 1 and 10 day of given month.

Rozdział 1

Chapter 1

Przetwórstwo przemysłowe

Manufacturing



Wykres 3. Wskaźnik ogólnego klimatu koniunktury w sekcji przetwórstwo przemysłowe
Chart 3. General business climate indicator in manufacturing section

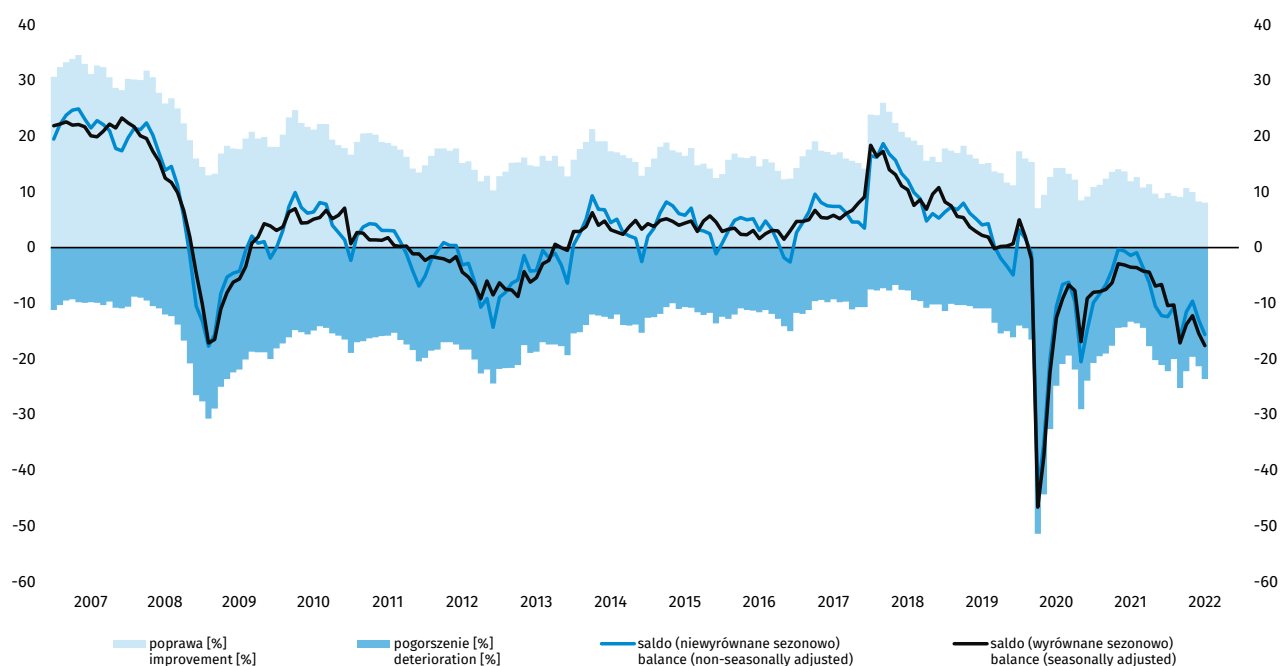

W bieżącym miesiącu wskaźnik ogólnego klimatu koniunktury kształtuje się na poziomie minus 15,6 (przed miesiącem minus 13,0). Poprawę koniunktury sygnalizuje 8,1% przedsiębiorstw, a jej pogorszenie 23,6% (przed miesiącem odpowiednio 8,3% i 21,3%). Pozostałe przedsiębiorstwa uznają, że ich sytuacja nie ulega zmianie.

Diagnozy i prognozy portfela zamówień, produkcji oraz sytuacji finansowej są bardziej negatywne niż przed miesiącem. Opóźnienia płatności za sprzedane produkty rosną szybciej niż w czerwcu. Stan zapasów wyrobów gotowych jest zbliżony do wystarczającego. Planowane są redukcje zatrudnienia, większe od zapowiadanych w ubiegłym miesiącu. Dyrektorzy przedsiębiorstw prognozują wzrost cen wyrobów przemysłowych, choć wolniejszy niż w czerwcu.

Wykres 4. Bariery działalności gospodarczej w sekcji przetwórstwo przemysłowe
Chart 4. Factors limiting business activity in manufacturing section

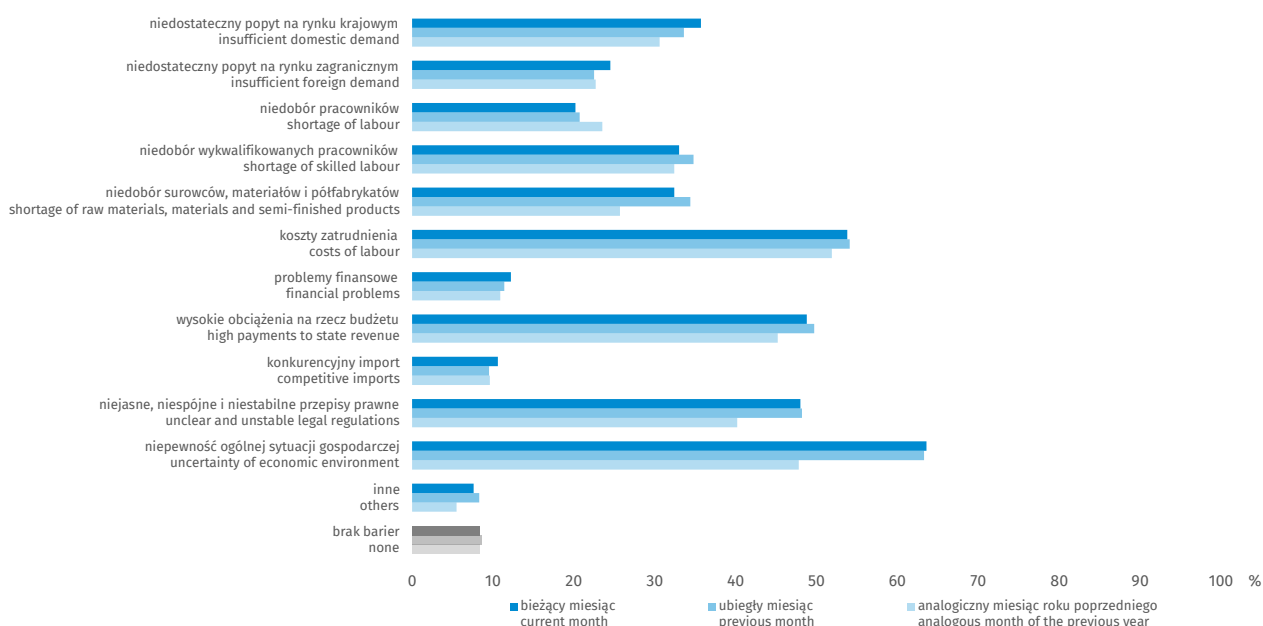

Odsetek przedsiębiorców nieodczuwających żadnych barier w prowadzeniu bieżącej działalności kształtuje się na poziomie 8,3%, podobnie jak przed rokiem.

Przedsiębiorstwa zgłaszające bariery najczęściej wskazują na trudności związane z niepewnością ogólnej sytuacji gospodarczej (63,6% w lipcu br., 47,8% przed rokiem), kosztami zatrudnienia (53,8% w lipcu br., 51,9% w analogicznym miesiącu ub.r.), wysokimi obciążeniami na rzecz budżetu (48,8% w lipcu br., 45,2% przed rokiem) oraz niejasnymi, niespójnymi i niestabilnymi przepisami prawnymi (48,0% w lipcu br., 40,2% w analogicznym miesiącu ub.r.).

W skali roku najbardziej wzrosło znaczenie wspomnianej powyżej bariery związanej z niepewnością ogólnej sytuacji gospodarczej, natomiast spadło – bariery wynikające z niedoboru pracowników (z 23,5% do 20,2%).

Badanie koniunktury w przetwórstwie przemysłowym (sekcja C wg PKD 2007) metodą testu koniunktury wprowadzone zostało w GUS w czerwcu 1992 r. Jest ono prowadzone na podstawie ankiety miesięcznej, z dodatkowymi pytaniami zadawanymi w styczniu, kwietniu, lipcu i październiku.

Wyniki badania prezentowane są według:

- klas wielkości: 10-49 osób pracujących, 50-249 osób pracujących, 250 i więcej osób pracujących,
- działów PKD 2007,
- głównych grup produkcji przemysłowej (MIGs) – podział na dobra konsumpcyjne, inwestycyjne i zaopatrzeniowe; z dóbr konsumpcyjnych wyodrębnia się dobra trwałego użytku oraz nietrwałego użytku, a z tych ostatnich – żywność i napoje,
- województw (dane publikowane są od początku 2011 r.).

Dane opracowano metodą przedsiębiorstw.

Zakres przedmiotowy badania stanowią pytania o bieżącą i przewidywaną działalność przedsiębiorstwa, w odniesieniu do podstawowych wymiarów działania podmiotu i nawiązujących do podstawowych zjawisk ekonomicznych takich jak m.in. ogólna sytuacja gospodarcza przedsiębiorstwa, portfel zamówień, produkcja, zapasy, sytuacja finansowa, zatrudnienie, ceny, moce produkcyjne, zagwarantowany okres produkcji, bariery działalności, pozycja wobec konkurencji.

Tablica 3. Procent pozytywnych i negatywnych wskazań na wybrane pytania – przetwórstwo przemysłowe
 Table 3. Percentage of positive and negative answers to selected questions – manufacturing

| Pytanie Question | | Odpowiedź Answer | | | | | |
|---|--|--|------|---------|------|-------------|-------------|
| | | 07 2021 | | 06 2022 | | 07 2022 | |
| | | + | - | + | - | + | - |
| Sytuacja bieżąca Current situation | Jaka jest bieżąca ogólna sytuacja gospodarcza ... ? What is current general economic situation ... ? | 14,5 | 14,5 | 10,1 | 18,9 | 9,5 | 19,9 |
| | Jak zmienia się bieżący portfel zamówień (krajowy i zagraniczny) ... ? How do current order-books (domestic and foreign) change ... ? | 13,7 | 16,3 | 9,9 | 23,6 | 8,4 | 27,1 |
| | Jak zmienia się bieżący zagraniczny portfel zamówień ... ? How do current foreign order-books change ... ? | 11,7 | 17,9 | 10,3 | 26,2 | 8,4 | 30,3 |
| | Jak zmienia się bieżąca produkcja ... ? How does current production change ... ? | 15,7 | 16,2 | 10,7 | 21,7 | 9,4 | 26,1 |
| | Jak zmienia się bieżąca sytuacja finansowa ... ? How does financial situation change ... ? | 7,7 | 12,9 | 4,6 | 22,1 | 4,3 | 24,6 |
| | Jak zmieniają się opóźnienia płatności za produkty sprzedane ... ? How do delays of payments for sold products change ... ? | 4,5 | 13,4 | 4,8 | 17,6 | 3,7 | 21,8 |
| | Przewidywania na najbliższe trzy miesiące Expectations for the next three months | Jak zmieni się ogólna sytuacja gospodarcza ... ? How will general economic situation change ... ? | 9,2 | 12,0 | 6,5 | 23,7 | 6,7 |
| Jak zmieni się portfel zamówień (krajowy i zagraniczny) ... ? How will order-books (domestic and foreign) change ... ? | | 12,1 | 13,5 | 9,0 | 21,3 | 8,8 | 25,8 |
| Jak zmieni się zagraniczny portfel zamówień ... ? How will foreign order-books change ... ? | | 11,5 | 12,8 | 8,1 | 20,9 | 8,5 | 24,1 |
| Jak zmieni się produkcja ... ? How will production change ... ? | | 12,8 | 14,6 | 10,1 | 22,3 | 9,3 | 25,8 |
| Jak zmieni się sytuacja finansowa ... ? How will financial situation change ... ? | | 7,6 | 15,0 | 4,7 | 23,5 | 4,9 | 28,2 |
| Jak zmieni się zatrudnienie ... ? How will employment change ... ? | | 9,7 | 8,2 | 6,1 | 13,2 | 4,8 | 16,3 |
| Jak zmienią się ceny sprzedaży produktów wytwarzanych ... ? How will selling prices change ... ? | | 26,7 | 3,7 | 37,3 | 4,0 | 33,7 | 7,5 |

+ poprawa
improvement

- pogorszenie
deterioration

Rozdział 2

Chapter 2

Budownictwo

Construction



Wykres 5. Wskaźnik ogólnego klimatu koniunktury w sekcji budownictwo
Chart 5. General business climate indicator in construction section

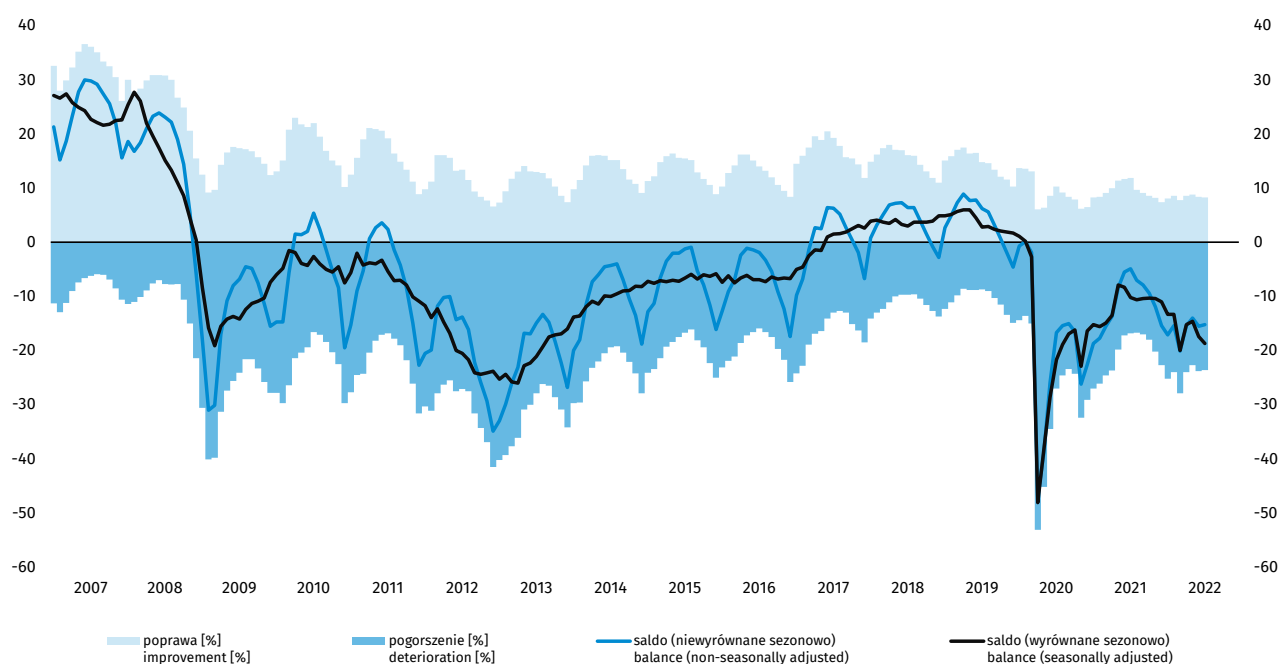

W bieżącym miesiącu wskaźnik ogólnego klimatu koniunktury kształtuje się na poziomie minus 15,2 (przed miesiącem minus 15,5). Poprawę koniunktury sygnalizuje 8,3% przedsiębiorstw, a jej pogorszenie – 23,6% (przed miesiącem odpowiednio 8,4% i 23,8%). Pozostałe przedsiębiorstwa uznają, że ich sytuacja nie ulega zmianie.

Utrzymują się niekorzystne oceny bieżącego portfela zamówień i produkcji budowlano-montażowej na rynku krajowym, a także diagnozy i prognozy dotyczące sytuacji finansowej. Przewidywania w zakresie portfela zamówień i produkcji budowlano-montażowej na rynku krajowym są bardziej pesymistyczne niż w czerwcu. Sygnalizowany jest wzrost opóźnień płatności za wykonane roboty budowlano-montażowe, podobny jak przed miesiącem. Dyrektorzy firm budowlanych przewidują ograniczenie zatrudnienia, zbliżone do sygnalizowanego w czerwcu. Prognozowany jest wzrost cen robót budowlano-montażowych, choć mniejszy niż przed miesiącem.

Wykres 6. Bariery działalności gospodarczej w sekcji budownictwo
Chart 6. Factors limiting business activity in construction section

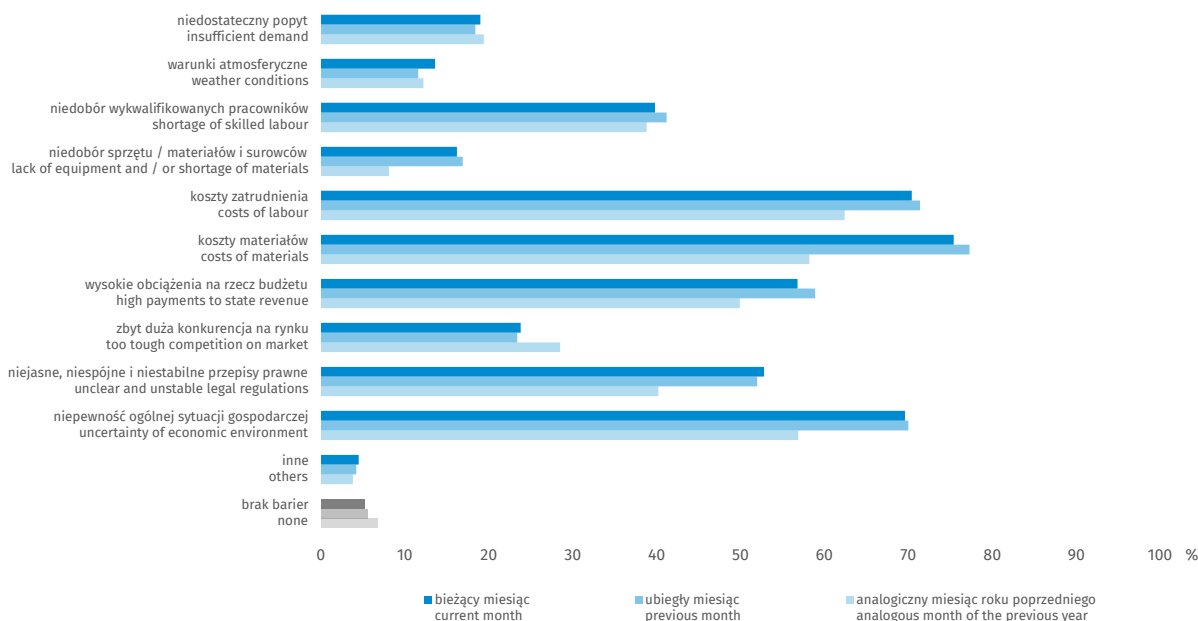

Odsetek przedsiębiorców nieodczuwających żadnych barier w prowadzeniu bieżącej działalności kształtuje się na poziomie 5,2% (przed rokiem 6,7%).

Przedsiębiorstwa zgłaszające bariery najczęściej wskazują na trudności związane z kosztami materiałów (75,4% w lipcu br., 58,2% w analogicznym miesiącu ub.r.), kosztami zatrudnienia (70,4% w lipcu br., 62,4% przed rokiem) oraz niepewnością ogólnej sytuacji gospodarczej (69,6% w lipcu br., 56,9% w analogicznym miesiącu ub.r.).

W skali roku w największym stopniu wzrosło znaczenie wspomnianych powyżej trudności wynikających z kosztów materiałów i niepewności ogólnej sytuacji gospodarczej oraz niejasnych, niespójnych i niestabilnych przepisów prawnych (z 40,2% do 52,8%), natomiast najbardziej spadła uciążliwość bariery związanej ze zbyt dużą konkurencją na rynku (z 28,5% do 23,8%).

Badanie koniunktury w budownictwie (sekcja F wg PKD 2007) metodą testu koniunktury wprowadzone zostało w GUS w lipcu 1993 r. Jest ono prowadzone na podstawie ankiety miesięcznej.

Wyniki badania prezentowane są według:

- klas wielkości: do 9 osób pracujących, 10-49 osób pracujących, 50-249 osób pracujących, 250 i więcej osób pracujących (podmioty o liczbie pracujących do 9 osób zostały objęte badaniem od 2006 roku),
- województw (dane publikowane są od początku 2011 r.).

Dane opracowano metodą przedsiębiorstw.

Zakres przedmiotowy badania stanowią pytania o bieżącą i przewidywaną działalność przedsiębiorstwa, w odniesieniu do podstawowych wymiarów działania podmiotu i nawiązujących do podstawowych zjawisk ekonomicznych takich jak m.in. ogólna sytuacja gospodarcza przedsiębiorstwa, bariery działalności, portfel zamówień, moce produkcyjne, zagwarantowany okres działania, produkcja, sytuacja finansowa, opóźnienia płatności za wykonane roboty, zatrudnienie, ceny.

Tablica 4. Procent pozytywnych i negatywnych wskazań na wybrane pytania – budownictwo
 Table 4. Percentage of positive and negative answers to selected questions – construction

| Pytanie Question | | Odpowiedź Answer | | | | | |
|---|--|---------------------|------|---------|------|-------------|-------------|
| | | 07 2021 | | 06 2022 | | 07 2022 | |
| | | + | - | + | - | + | - |
| Sytuacja bieżąca Current situation | Jaka jest bieżąca ogólna sytuacja gospodarcza ... ? What is current general economic situation ... ? | 12,8 | 19,5 | 9,9 | 22,4 | 10,8 | 21,7 |
| | Jak zmienia się bieżący portfel zamówień na rynku krajowym ... ? How do order-books at domestic market change ... ? | 11,1 | 15,9 | 8,0 | 21,8 | 7,0 | 22,1 |
| | Jak zmienia się bieżąca produkcja budowlano-montażowa na rynku krajowym ... ? How does construction/assembly production at the domestic market change ... ? | 9,9 | 15,4 | 6,1 | 21,1 | 5,7 | 21,3 |
| | Jak zmienia się bieżąca sytuacja finansowa ... ? How does financial situation change ... ? | 6,2 | 16,4 | 3,7 | 23,9 | 3,5 | 24,4 |
| | Jak zmieniają się opóźnienia płatności za usługi ... ? How do delays of payments for construction/assembly works change ... ? | 5,1 | 12,7 | 3,3 | 18,0 | 3,6 | 18,5 |
| Przewidywania na najbliższe trzy miesiące Expectations for the next three months | Jak zmieni się ogólna sytuacja gospodarcza ... ? How will general economic situation change ... ? | 10,9 | 14,0 | 6,8 | 25,2 | 5,8 | 25,4 |
| | Jak zmieni się portfel zamówień na rynku krajowym ... ? How will order-books at domestic market change ... ? | 11,5 | 13,4 | 7,9 | 23,1 | 7,0 | 23,9 |
| | Jak zmieni się produkcja budowlano-montażowa na rynku krajowym ... ? How will construction/assembly production at the domestic market change ... ? | 10,8 | 12,9 | 7,6 | 22,0 | 6,8 | 23,4 |
| | Jak zmieni się sytuacja finansowa ... ? How will financial situation change ... ? | 10,3 | 14,9 | 6,5 | 25,9 | 5,5 | 25,8 |
| | Jak zmieni się zatrudnienie ... ? How will employment change ... ? | 5,9 | 9,6 | 4,2 | 13,7 | 4,1 | 14,6 |
| | Jak zmienią się ceny robót budowlano-montażowych ... ? How will prices of construction/assembly works change... ? | 29,6 | 5,6 | 44,4 | 4,5 | 39,8 | 5,4 |

+ poprawa
improvement

- pogorszenie
deterioration

Rozdział 3

Chapter 3

Handel

Trade

3.1. Handel hurtowy

3.1. Wholesale trade



Wykres 7. Wskaźnik ogólnego klimatu koniunktury w handlu hurtowym

Chart 7. General business climate indicator in wholesale trade

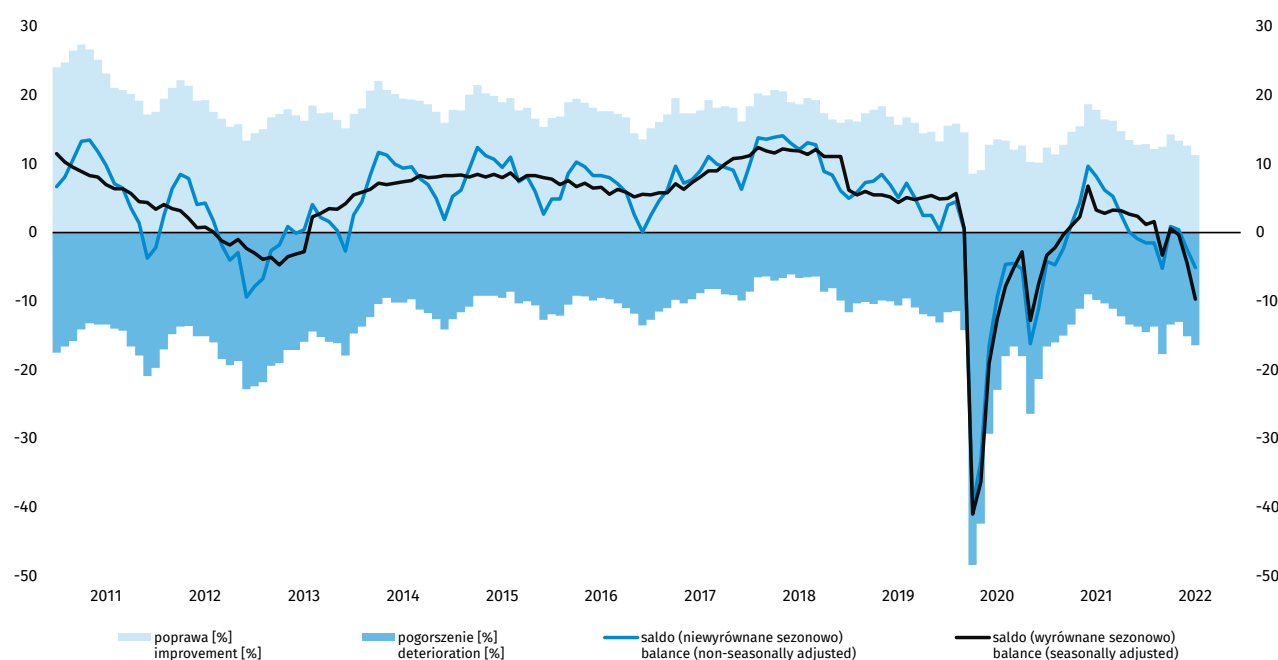

W bieżącym miesiącu wskaźnik ogólnego klimatu koniunktury kształtuje się na poziomie minus 5,1 (minus 2,5 w czerwcu). Poprawę koniunktury sygnalizuje 11,3% badanych przedsiębiorstw, pogorszenie – 16,4% (miesiąc wcześniej odpowiednio 12,7% i 15,1%). Pozostałe podmioty uznają, że ich sytuacja nie ulega zmianie.

Diagnozy i prognozy sprzedaży, a także przewidywania dotyczące sytuacji finansowej są niekorzystne, gorsze od formułowanych w czerwcu. Utrzymują się pesymistyczne oceny sytuacji finansowej. Przedsiębiorcy odnotowują nadmiar zapasów towarów. Zapowiadane jest dalsze ograniczanie zamówień towarów u dostawców. Możliwe są nieznaczne redukcje zatrudnienia. Dyrektorzy firm prognozują, że ceny będą rosnąć wolniej niż przewidywali miesiąc wcześniej.

Wykres 8. Bariery działalności gospodarczej w handlu hurtowym
Chart 8. Factors limiting business activity in wholesale trade

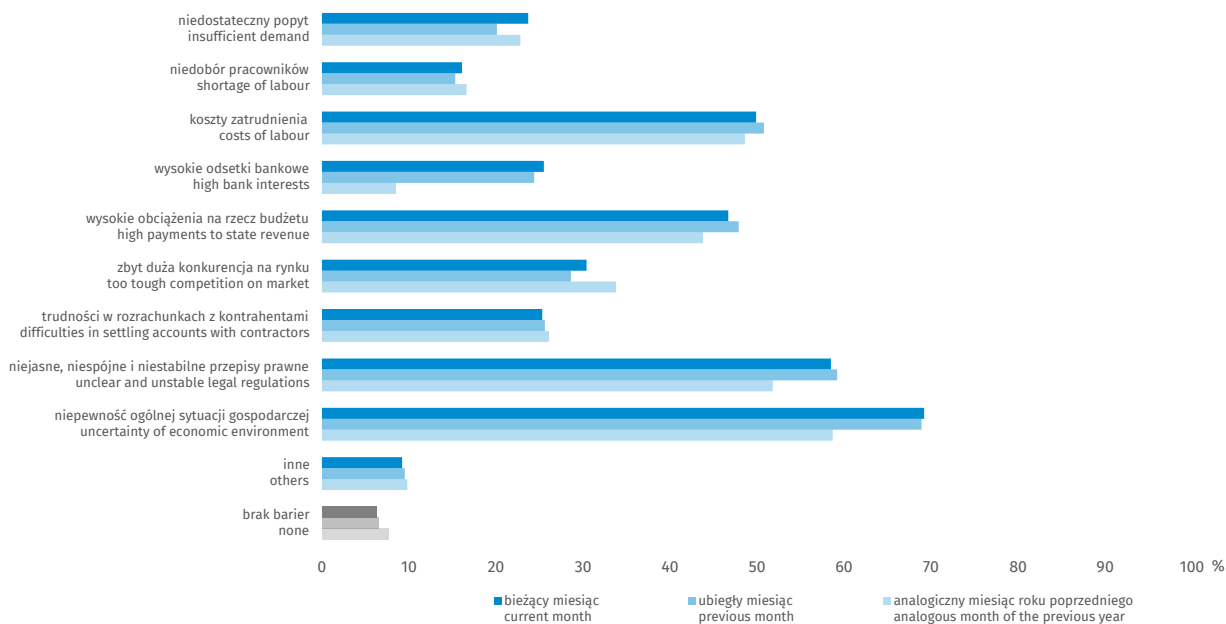

W lipcu br. 6,3% przedsiębiorstw handlu hurtowego deklaruje, że nie napotyka na problemy w prowadzeniu bieżącej działalności (7,6% przed rokiem).

Przedsiębiorstwa zgłaszające bariery najczęściej wskazują na trudności związane z niepewnością ogólnej sytuacji gospodarczej (69,2% w lipcu br., 58,7% w analogicznym miesiącu ub.r.) oraz niejasnymi, niespójnymi i niestabilnymi przepisami prawnymi (58,5% w lipcu br., 51,8% przed rokiem).

W ujęciu rocznym w największym stopniu wzrosło znaczenie utrudnień wynikających z wysokich odsetek bankowych (z 8,5% do 25,5%) oraz niepewności ogólnej sytuacji gospodarczej. Nieznacznie, choć najbardziej spośród wszystkich prezentowanych barier, spadło w skali roku odczuwanie zbyt dużej konkurencji na rynku (z 33,8% do 30,4%).

Tablica 5. Procent pozytywnych i negatywnych wskazań na wybrane pytania – handel hurtowy
 Table 5. Percentage of positive and negative answers to selected questions – wholesale trade

| Pytanie Question | | Odpowiedź Answer | | | | | |
|---|---|---------------------|------|---------|------|-------------|-------------|
| | | 07 2021 | | 06 2022 | | 07 2022 | |
| | | + | - | + | - | + | - |
| Sytuacja bieżąca Current situation | Jaka jest bieżąca ogólna sytuacja gospodarcza ... ? What is current general economic situation ... ? | 21,8 | 9,2 | 18,2 | 9,6 | 17,0 | 11,5 |
| | Jak zmienia się bieżąca sprzedaż ... ? How does current sale change ... ? | 25,6 | 12,3 | 19,8 | 17,3 | 17,0 | 20,7 |
| | Jak zmienia się bieżąca sytuacja finansowa ... ? How does financial situation change ... ? | 12,5 | 9,8 | 5,6 | 14,9 | 5,8 | 15,7 |
| Przewidywania na najbliższe trzy miesiące Expectations for the next three months | Jak zmieni się ogólna sytuacja gospodarcza ... ? How will general economic situation change ... ? | 14,0 | 10,3 | 7,1 | 20,6 | 5,6 | 21,3 |
| | Jak zmieni się popyt na towary ... ? How will demand on goods change ... ? | 17,8 | 12,4 | 11,8 | 21,4 | 9,8 | 24,3 |
| | Jak zmieni się sprzedaż ... ? How will sale change ... ? | 20,0 | 13,7 | 12,2 | 23,4 | 9,8 | 25,2 |
| | Jak zmienią się zamówienia u dostawców ... ? How will orders placed with suppliers change ... ? | 16,5 | 13,1 | 11,5 | 21,5 | 9,1 | 22,9 |
| | Jak zmieni się sytuacja finansowa ... ? How will financial situation change ... ? | 11,9 | 11,3 | 6,6 | 19,2 | 5,4 | 21,3 |
| | Jak zmieni się zatrudnienie ... ? How will employment change ... ? | 8,3 | 4,7 | 7,3 | 6,8 | 7,3 | 7,8 |
| | Jak zmienią się ceny towarów ... ? How will prices of goods change ... ? | 24,9 | 4,0 | 40,5 | 3,8 | 37,1 | 4,7 |
| | Jak zmienią się nakłady inwestycyjne ... ? How will investment outlays change ... ? | 14,5 | 5,4 | 13,4 | 7,5 | 11,2 | 9,5 |

+ poprawa
improvement

- pogorszenie
deterioration

3.2. Handel detaliczny

3.2. Retail trade



Wykres 9. Wskaźnik ogólnego klimatu koniunktury w handlu detalicznym

Chart 9. General business climate indicator in retail trade

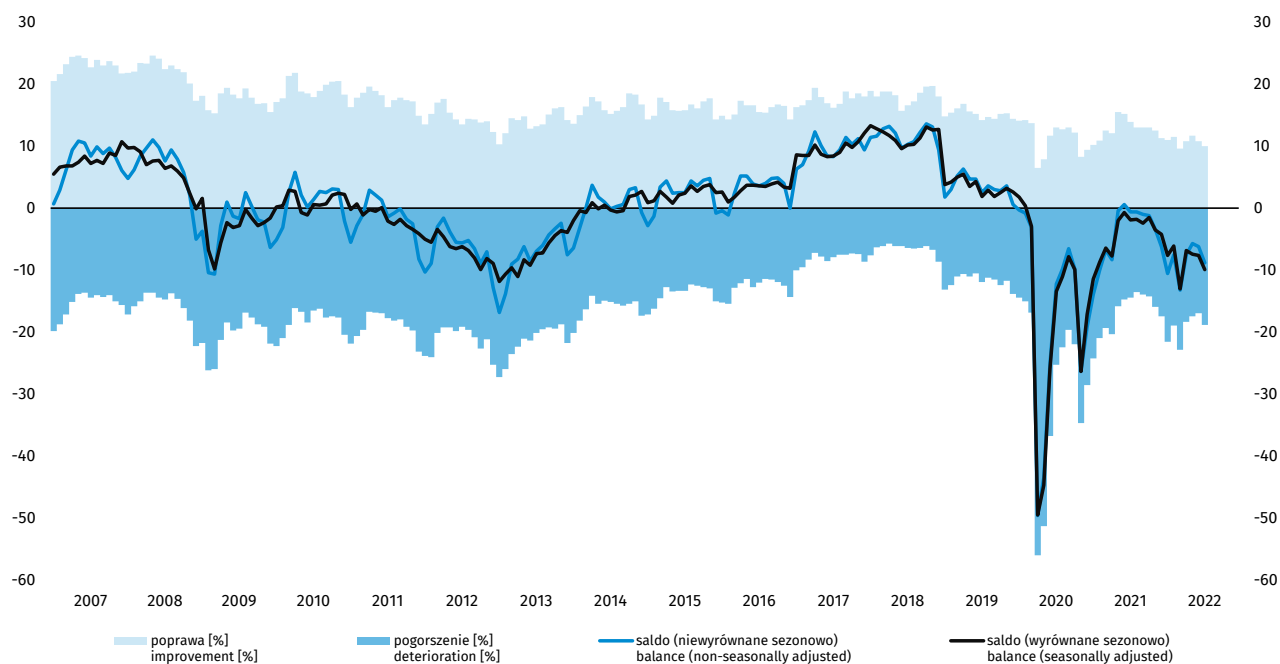

W lipcu wskaźnik ogólnego klimatu koniunktury kształtuje się na poziomie minus 8,8 (minus 6,2 przed miesiącem). Poprawę koniunktury sygnalizuje 10,0% badanych przedsiębiorstw, pogorszenie – 18,8% (w czerwcu odpowiednio 10,8% i 16,9%). Pozostałe podmioty uznają, że ich sytuacja nie ulega zmianie.

Diagnozy i prognozy sprzedaży, a także przewidywania dotyczące sytuacji finansowej są niekorzystne, gorsze od formułowanych w czerwcu. Utrzymują się pesymistyczne oceny sytuacji finansowej. Dyrektorzy firm sygnalizują niedobór zapasów towarów. Spadek zamówień towarów u dostawców może być większy od zapowiadanego przed miesiącem. Możliwe są redukcje zatrudnienia. Przedsiębiorcy prognozują, że ceny będą rosnać wolniej niż oczekiwali miesiąc wcześniej.

Wykres 10. Bariery działalności gospodarczej w handlu detalicznym
Chart 10. Factors limiting business activity in retail trade

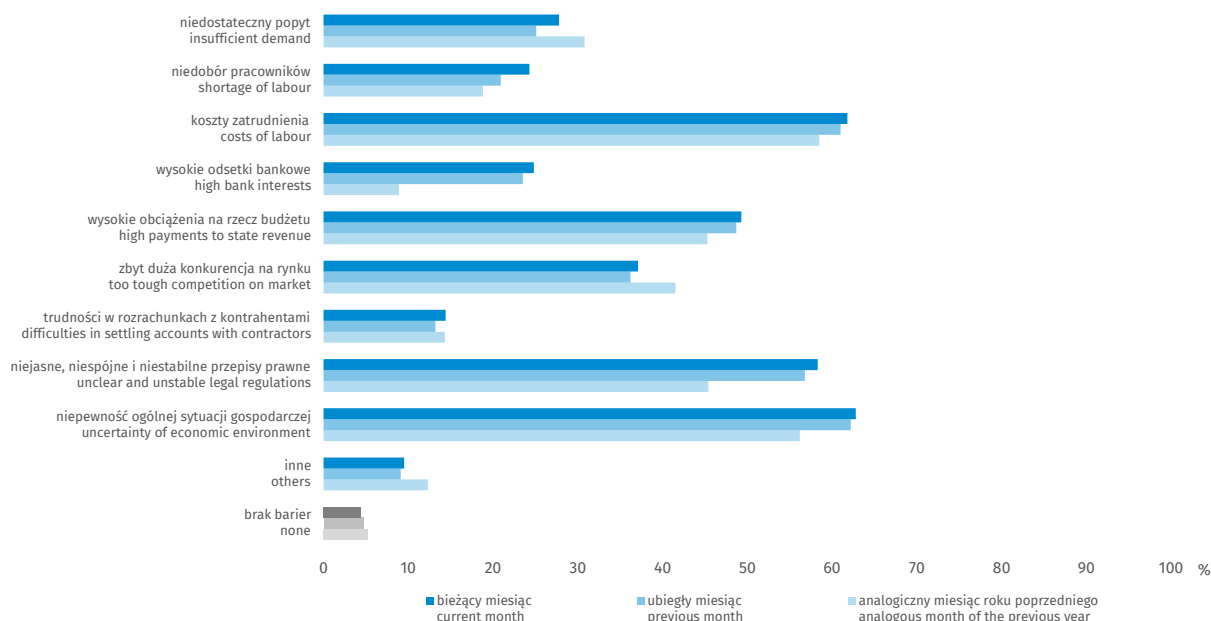

W lipcu br. 4,4% przedsiębiorstw handlu detalicznego deklaruje, że nie napotyka na problemy w prowadzeniu bieżącej działalności (5,2% przed rokiem).

Przedsiębiorstwa zgłaszające bariery najczęściej wskazują na trudności związane z niepewnością ogólnej sytuacji gospodarczej (62,8% w lipcu br., 56,2% w analogicznym miesiącu ub.r.) oraz kosztami zatrudnienia (61,8% w lipcu br., 58,5% przed rokiem).

W skali roku najbardziej wzrosło znaczenie wysokich odsetek bankowych (z 8,9% do 24,8%) oraz niejasnych, niespójnych i niestabilnych przepisów prawnych (z 45,4% do 58,3%). Bariery, których odczuwanie zmniejszyło się w ujęciu rocznym są zbyt duża konkurencja na rynku (z 41,5% do 37,1%) oraz niedostateczny popyt (z 30,8% do 27,8%).

Badanie koniunktury w handlu detalicznym (działy 45 i 47 wg PKD 2007) metodą testu koniunktury wprowadzone zostało w GUS w październiku 1993 r. Dane z zakresu handlu hurtowego (dział 46 wg PKD 2007) są publikowane od stycznia 2011 r. Badanie prowadzone jest na podstawie ankiety miesięcznej.

Wyniki badania prezentowane są według:

- klas wielkości: do 9 osób pracujących, 10-49 osób pracujących, 50-249 osób pracujących, 250 i więcej osób pracujących,
- wybranych branż wg PKD 2007,
- województw (dane publikowane są od początku 2011 r.).

Dane opracowano metodą przedsiębiorstw.

Zakres przedmiotowy badania stanowią pytania o bieżącą i przewidywaną działalność przedsiębiorstwa, w odniesieniu do podstawowych wymiarów działania podmiotu i nawiązujących do podstawowych zjawisk ekonomicznych takich jak m.in. sprzedaż, ogólna sytuacja gospodarcza przedsiębiorstwa, bariery działalności, zapasy towarów, sytuacja finansowa, źródła finansowania środków obrotowych, ceny, popyt na towary, zamówienia u dostawców, zatrudnienie, nakłady inwestycyjne.

Tablica 6. Procent pozytywnych i negatywnych wskazań na wybrane pytania – handel detaliczny
 Table 6. Percentage of positive and negative answers to selected questions – retail trade

| Pytanie Question | | Odpowiedź Answer | | | | | |
|---|---|---------------------|------|---------|------|-------------|-------------|
| | | 07 2021 | | 06 2022 | | 07 2022 | |
| | | + | - | + | - | + | - |
| Sytuacja bieżąca Current situation | Jaka jest bieżąca ogólna sytuacja gospodarcza ... ? What is current general economic situation ... ? | 15,6 | 14,1 | 13,4 | 12,8 | 13,5 | 13,8 |
| | Jak zmienia się bieżąca sprzedaż ... ? How does current sale change ... ? | 18,4 | 17,0 | 22,3 | 15,4 | 17,4 | 18,6 |
| | Jak zmienia się bieżąca sytuacja finansowa ... ? How does financial situation change ... ? | 9,3 | 13,9 | 7,0 | 14,8 | 6,5 | 15,6 |
| Przewidywania na najbliższe trzy miesiące Expectations for the next three months | Jak zmieni się ogólna sytuacja gospodarcza ... ? How will general economic situation change ... ? | 12,1 | 14,7 | 8,2 | 21,0 | 6,5 | 23,8 |
| | Jak zmieni się popyt na towary ... ? How will demand on goods change ... ? | 13,2 | 14,4 | 11,3 | 20,8 | 8,8 | 23,2 |
| | Jak zmieni się sprzedaż ... ? How will sale change ... ? | 13,9 | 16,9 | 13,1 | 21,1 | 10,5 | 24,0 |
| | Jak zmienią się zamówienia u dostawców ... ? How will orders placed with suppliers change ... ? | 10,7 | 13,8 | 8,9 | 18,4 | 6,6 | 19,4 |
| | Jak zmieni się sytuacja finansowa ... ? How will financial situation change ... ? | 8,5 | 13,3 | 6,4 | 18,9 | 4,0 | 20,7 |
| | Jak zmieni się zatrudnienie ... ? How will employment change ... ? | 7,4 | 6,8 | 6,2 | 7,1 | 4,4 | 8,0 |
| | Jak zmienią się ceny towarów ... ? How will prices of goods change ... ? | 27,1 | 2,2 | 45,3 | 2,7 | 41,9 | 2,7 |
| | Jak zmienią się nakłady inwestycyjne ... ? How will investment outlays change ... ? | 16,3 | 6,6 | 14,5 | 10,1 | 13,4 | 10,9 |

+ poprawa
improvement

- pogorszenie
deterioration

Rozdział 4

Chapter 4

Usługi

Services

4.1. Transport i gospodarka magazynowa

4.1. Transportation and storage



Wykres 11. Wskaźnik ogólnego klimatu koniunktury w sekcji transport i gospodarka magazynowa

Chart 11. General business climate indicator in transportation and storage section

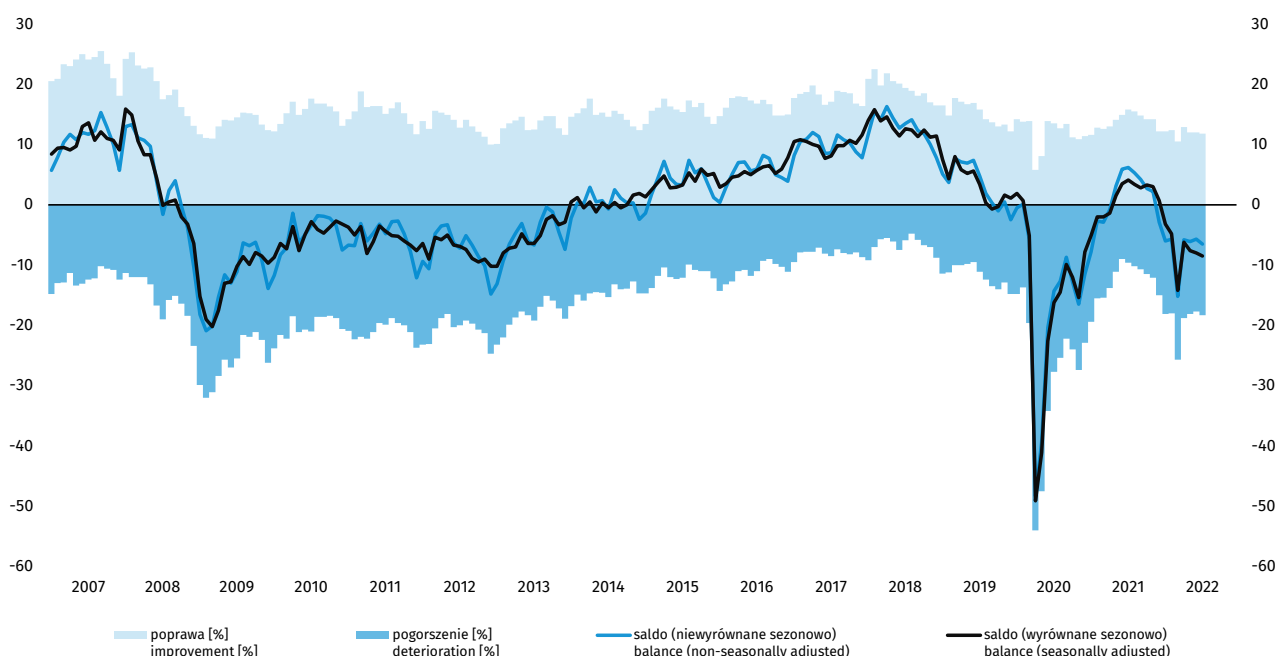

W lipcu wskaźnik ogólnego klimatu koniunktury kształtuje się na poziomie minus 6,5 (minus 5,7 w czerwcu). Poprawę koniunktury odnotowuje 11,8% badanych firm, a jej pogorszenie – 18,3% (przed miesiącem odpowiednio 12,0% i 17,7%). Pozostałe przedsiębiorstwa uważają, że ich sytuacja nie ulega zmianie.

Bieżący popyt oceniany jest nieznacznie pozytywnie, podobnie jak przed miesiącem. Również zbliżone do odnotowanych w czerwcu, choć niekorzystne, są diagnozy sytuacji finansowej. Aktualna sprzedaż oceniana jest negatywnie i gorzej niż przed miesiącem. Prognozy popytu i sprzedaży są pesymistyczne, zbliżone do oczekiwań z czerwca. Przewidywania dotyczące sytuacji finansowej są nieco bardziej niekorzystne od formułowanych przed miesiącem. Sygnalizowany jest wzrost opóźnień płatności za wykonane usługi. Dyrektorzy jednostek zapowiadają nieznaczne zwiększenie zatrudnienia. W najbliższych trzech miesiącach można spodziewać się wzrostu cen, choć mniejszego od przewidywanego w czerwcu.

Wykres 12. Bariery działalności gospodarczej w sekcji transport i gospodarka magazynowa
 Chart 12. Factors limiting business activity in transportation and storage section

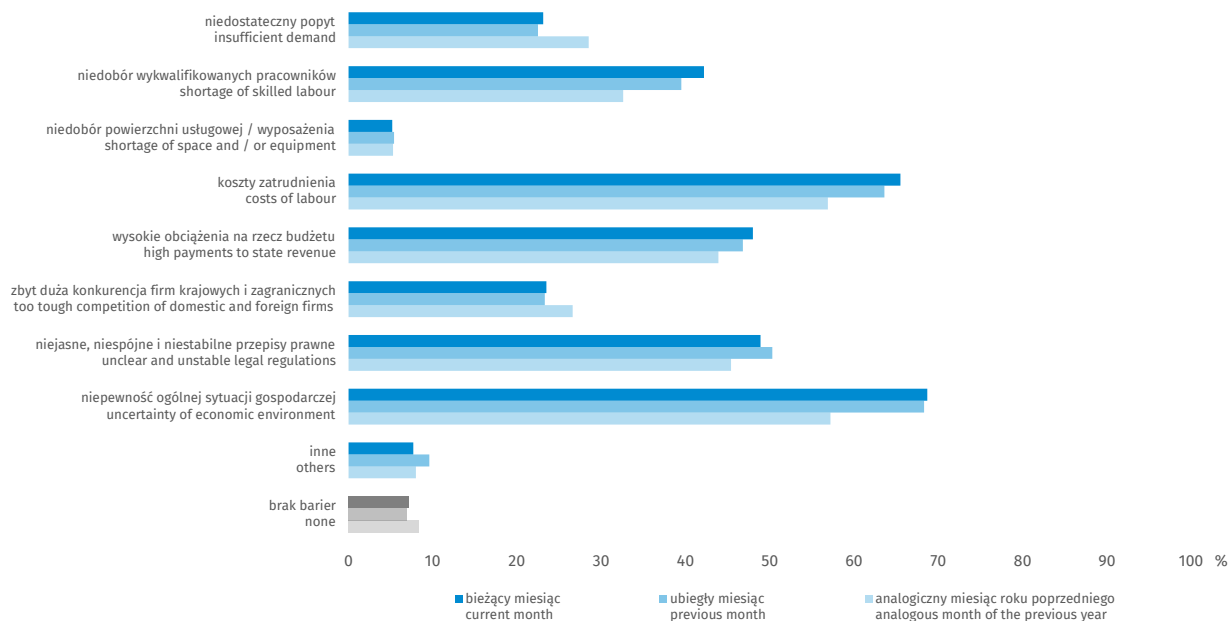

Odsetek przedsiębiorców nieodczuwających żadnych barier w prowadzeniu bieżącej działalności kształtuje się na poziomie 7,2% (przed rokiem 8,4%).

Firmy zgłaszające bariery najczęściej wskazują na trudności związane z niepewnością ogólnej sytuacji gospodarczej (68,7% w lipcu br., 57,2% przed rokiem) oraz kosztami zatrudnienia (65,5% w lipcu br., 56,9% przed rokiem).

W porównaniu z lipcem ub.r. najbardziej wzrosło znaczenie barier związanych z niepewnością ogólnej sytuacji gospodarczej, niedoborem wykwalifikowanych pracowników (z 32,6% do 42,2%) oraz kosztami zatrudnienia, natomiast zmalało – bariery wynikające z niedostatecznego popytu (z 28,5% do 23,1%).

Tablica 7. Procent pozytywnych i negatywnych wskazań na wybrane pytania – transport i gospodarka magazynowa

Table 7. Percentage of positive and negative answers to selected questions – transportation and storage

| Pytanie Question | | Odpowiedź Answer | | | | | |
|---|---|---------------------|------|---------|------|-------------|-------------|
| | | 07 2021 | | 06 2022 | | 07 2022 | |
| | | + | - | + | - | + | - |
| Sytuacja bieżąca Current situation | Jaka jest bieżąca ogólna sytuacja gospodarcza ... ? What is current general economic situation ... ? | 18,8 | 12,7 | 16,9 | 14,5 | 16,6 | 14,1 |
| | Jak zmienia się bieżący popyt na usługi ... ? How does demand for services change ... ? | 17,3 | 6,5 | 13,1 | 12,5 | 13,2 | 12,3 |
| | Jak zmienia się bieżąca sprzedaż usług ... ? How does sale of services change ... ? | 16,9 | 7,1 | 14,7 | 13,1 | 12,6 | 13,2 |
| | Jak zmienia się bieżąca sytuacja finansowa ... ? How does financial situation change ... ? | 7,5 | 6,9 | 7,4 | 16,3 | 5,3 | 15,0 |
| | Jak zmieniają się opóźnienia płatności za usługi ... ? How do delays of payments for services change ... ? | 3,0 | 10,7 | 4,4 | 13,9 | 4,7 | 12,7 |
| Przewidywania na najbliższe trzy miesiące Expectations for the next three months | Jak zmieni się ogólna sytuacja gospodarcza ... ? How will general economic situation change ... ? | 12,8 | 6,5 | 7,0 | 20,8 | 6,9 | 22,4 |
| | Jak zmieni się popyt na usługi ... ? How will demand for services change ... ? | 14,7 | 6,9 | 10,1 | 15,3 | 10,2 | 15,7 |
| | Jak zmieni się sprzedaż usług ... ? How will sale of rendered services change ... ? | 13,5 | 8,4 | 10,9 | 16,8 | 11,6 | 16,4 |
| | Jak zmieni się sytuacja finansowa ... ? How will financial situation change ... ? | 10,8 | 8,2 | 7,5 | 20,5 | 7,0 | 21,8 |
| | Jak zmieni się zatrudnienie ... ? How will employment change ... ? | 12,2 | 5,7 | 11,5 | 11,8 | 10,8 | 10,7 |
| | Jak zmienią się ceny usług ... ? How will prices of services change ... ? | 10,8 | 3,3 | 29,2 | 2,9 | 26,2 | 3,3 |

+ poprawa
improvement
- pogorszenie
deterioration

4.2. Zakwaterowanie i gastronomia

4.2. Accommodation and food service activities



Wykres 13. Wskaźnik ogólnego klimatu koniunktury w sekcji zakwaterowanie i gastronomia
Chart 13. General business climate indicator in accommodation and food service activities section

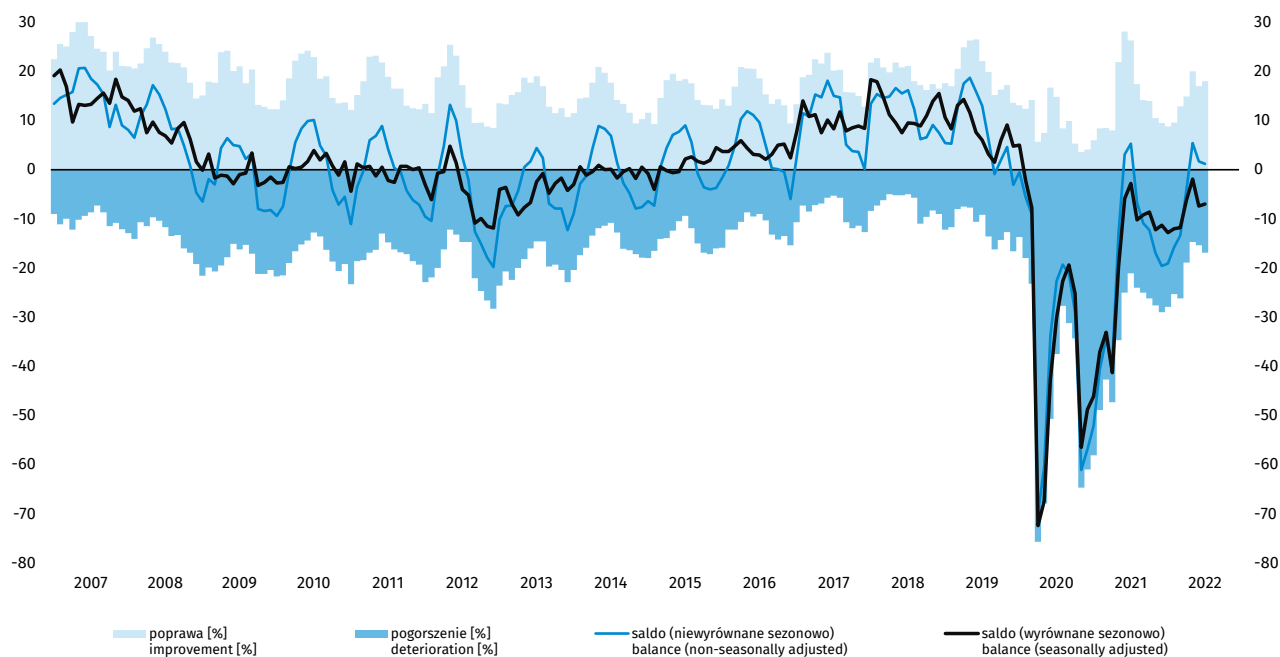

W lipcu wskaźnik ogólnego klimatu koniunktury kształtuje się na poziomie plus 1,2 (plus 1,7 w czerwcu). Poprawę koniunktury odnotowuje 18,0% badanych firm, a jej pogorszenie – 16,9% (przed miesiącem odpowiednio 17,0% i 15,4%). Pozostałe przedsiębiorstwa uważają, że ich sytuacja nie ulega zmianie.

Mimo mniej korzystnych niż w czerwcu diagnoz popytu i sprzedaży, bieżąca sytuacja finansowa nie ulega zmianie. Przewidywania dotyczące popytu, sprzedaży oraz sytuacji finansowej są gorsze od prognoz sprzed miesiąca. Odnotowywany jest wzrost opóźnień płatności za wykonane usługi. Dyrektorzy jednostek zapowiadają niewielkie zwiększenie zatrudnienia. W najbliższych trzech miesiącach można oczekiwać wzrostu cen.

Podmioty prowadzące działalność w zakresie zakwaterowania formułują korzystne oceny koniunktury (plus 4,4) wobec negatywnych opinii zgłaszanych przez jednostki gastronomiczne (minus 2,1).

Wykres 14. Bariery działalności gospodarczej w sekcji zakwaterowanie i gastronomia
 Chart 14. Factors limiting business activity in accommodation and food service activities section

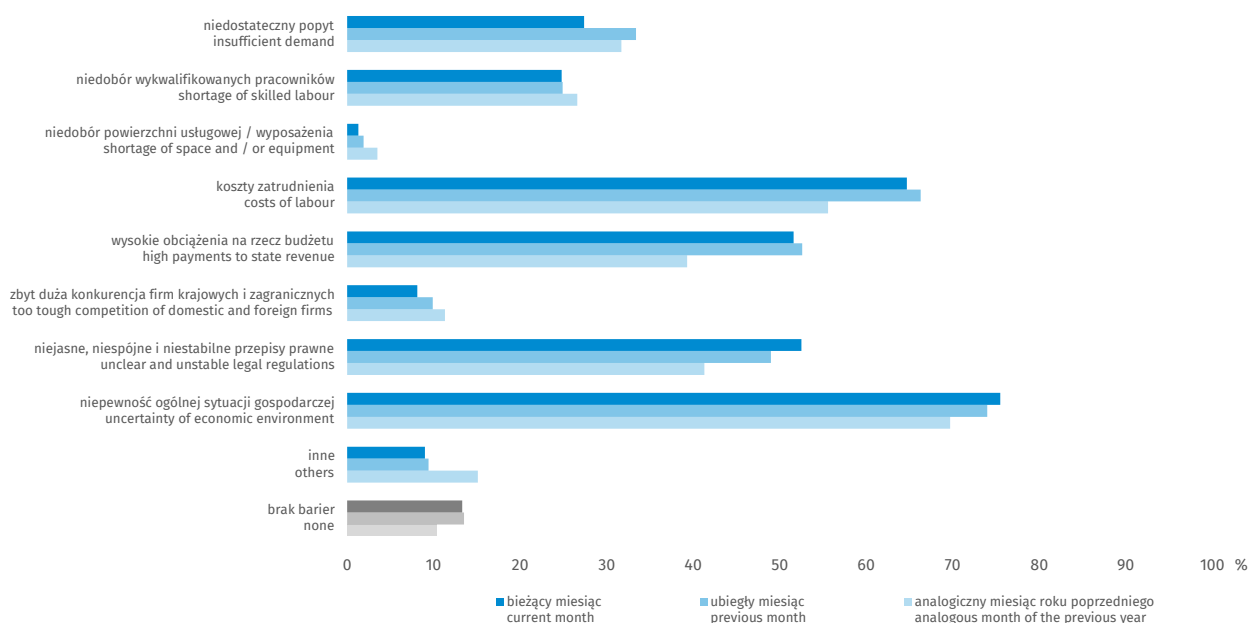

Odsetek przedsiębiorców nieodczuwających żadnych barier w prowadzeniu bieżącej działalności kształtuje się na poziomie 13,3% (przed rokiem 10,3%).

Firmy zgłaszające bariery najczęściej wskazują na trudności związane z niepewnością ogólnej sytuacji gospodarczej (75,5% w lipcu br., 69,7% przed rokiem) oraz kosztami zatrudnienia (64,7% w lipcu br., 55,6% przed rokiem).

W skali roku najbardziej wzrosło znaczenie barier związanych z wysokimi obciążeniami na rzecz budżetu (z 39,3% do 51,6%) oraz niejasnymi, niespójnymi i niestabilnymi przepisami prawnymi (z 41,3% do 52,5%).

Tablica 8. Procent pozytywnych i negatywnych wskazań na wybrane pytania – zakwaterowanie i gastronomia
 Table 8. Percentage of positive and negative answers to selected questions – accommodation and food service activities

| Pytanie Question | | Odpowiedź Answer | | | | | |
|---|---|---------------------|------|---------|------|-------------|-------------|
| | | 07 2021 | | 06 2022 | | 07 2022 | |
| | | + | - | + | - | + | - |
| Sytuacja bieżąca Current situation | Jaka jest bieżąca ogólna sytuacja gospodarcza ... ? What is current general economic situation ... ? | 12,7 | 32,5 | 13,0 | 16,4 | 18,7 | 17,7 |
| | Jak zmienia się bieżący popyt na usługi ... ? How does demand for services change ... ? | 46,6 | 5,6 | 26,1 | 10,1 | 23,2 | 14,1 |
| | Jak zmienia się bieżąca sprzedaż usług ... ? How does sale of services change ... ? | 47,9 | 6,3 | 27,3 | 9,9 | 23,4 | 13,4 |
| | Jak zmienia się bieżąca sytuacja finansowa ... ? How does financial situation change ... ? | 31,5 | 6,4 | 13,9 | 15,8 | 15,5 | 15,4 |
| | Jak zmieniają się opóźnienia płatności za usługi ... ? How do delays of payments for services change ... ? | 9,7 | 10,5 | 6,0 | 7,0 | 3,1 | 7,0 |
| Przewidywania na najbliższe trzy miesiące Expectations for the next three months | Jak zmieni się ogólna sytuacja gospodarcza ... ? How will general economic situation change ... ? | 39,8 | 9,6 | 21,0 | 14,3 | 17,3 | 16,0 |
| | Jak zmieni się popyt na usługi ... ? How will demand for services change ... ? | 36,5 | 8,7 | 30,3 | 14,4 | 17,3 | 17,3 |
| | Jak zmieni się sprzedaż usług ... ? How will sale of rendered services change ... ? | 36,9 | 7,2 | 30,1 | 14,1 | 17,5 | 15,2 |
| | Jak zmieni się sytuacja finansowa ... ? How will financial situation change ... ? | 35,4 | 8,7 | 20,5 | 14,7 | 13,3 | 19,5 |
| | Jak zmieni się zatrudnienie ... ? How will employment change ... ? | 15,3 | 5,5 | 10,5 | 6,9 | 8,9 | 6,3 |
| | Jak zmienią się ceny usług ... ? How will prices of services change ... ? | 20,0 | 1,6 | 38,9 | 2,9 | 37,2 | 2,3 |

+ poprawa
improvement

- pogorszenie
deterioration

4.2.1. Zakwaterowanie

4.2.1. Accommodation

Wykres 15. Wskaźnik ogólnego klimatu koniunktury w dziale zakwaterowanie
Chart 15. General business climate indicator in accommodation division

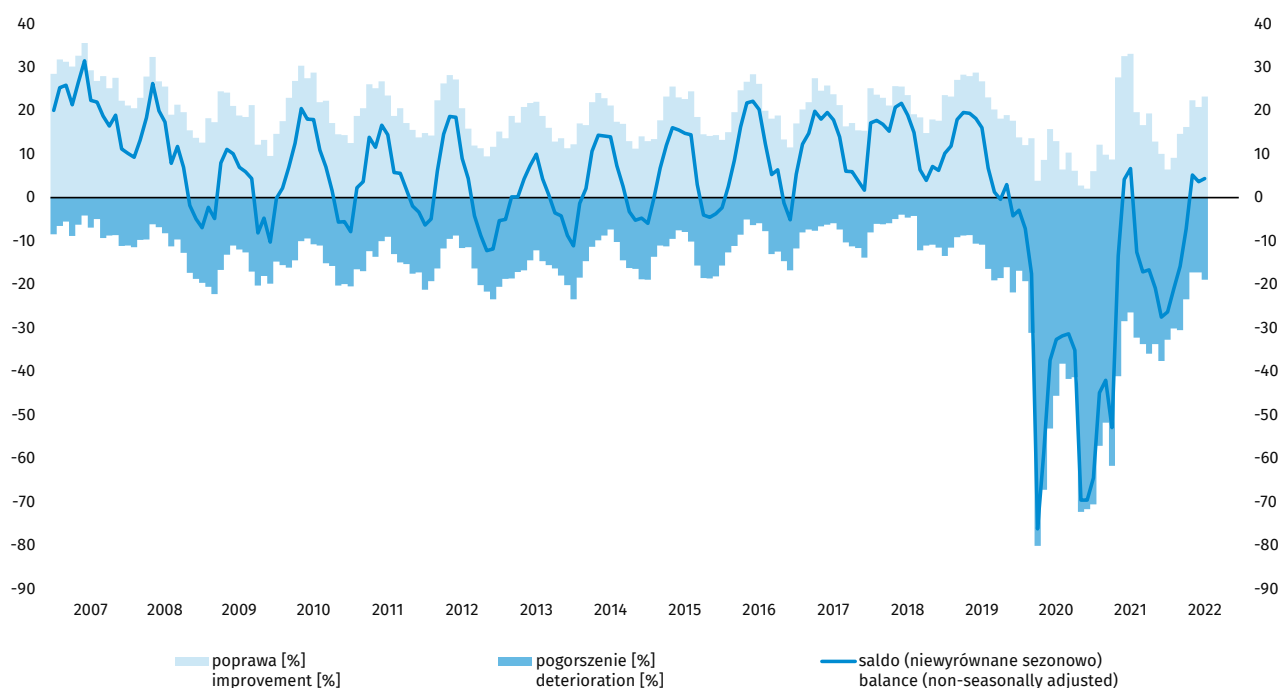

W lipcu wskaźnik ogólnego klimatu koniunktury kształtuje się na poziomie plus 4,4 (plus 3,7 w czerwcu). Poprawę koniunktury odnotowuje 23,3% badanych firm, a jej pogorszenie – 18,9% (przed miesiącem odpowiednio 20,9% i 17,2%). Pozostałe przedsiębiorstwa uważają, że ich sytuacja nie ulega zmianie.

Diagnozy popytu i sprzedaży są optymistyczne, zbliżone do sygnalizowanych w ubiegłym miesiącu, natomiast dotyczące sytuacji finansowej – pozytywne i lepsze od zgłaszanych w czerwcu. Odpowiednie prognozy są mniej korzystne od przewidywań sprzed miesiąca. Odnotowywany jest niewielki wzrost opóźnień płatności za wykonane usługi. Dyrektorzy jednostek zapowiadają zwiększenie zatrudnienia. W najbliższych trzech miesiącach można oczekiwać wzrostu cen, choć mniejszego niż prognozowano w czerwcu.

Wykres 16. Bariery działalności gospodarczej w dziale zakwaterowanie
 Chart 16. Factors limiting business activity in accommodation division

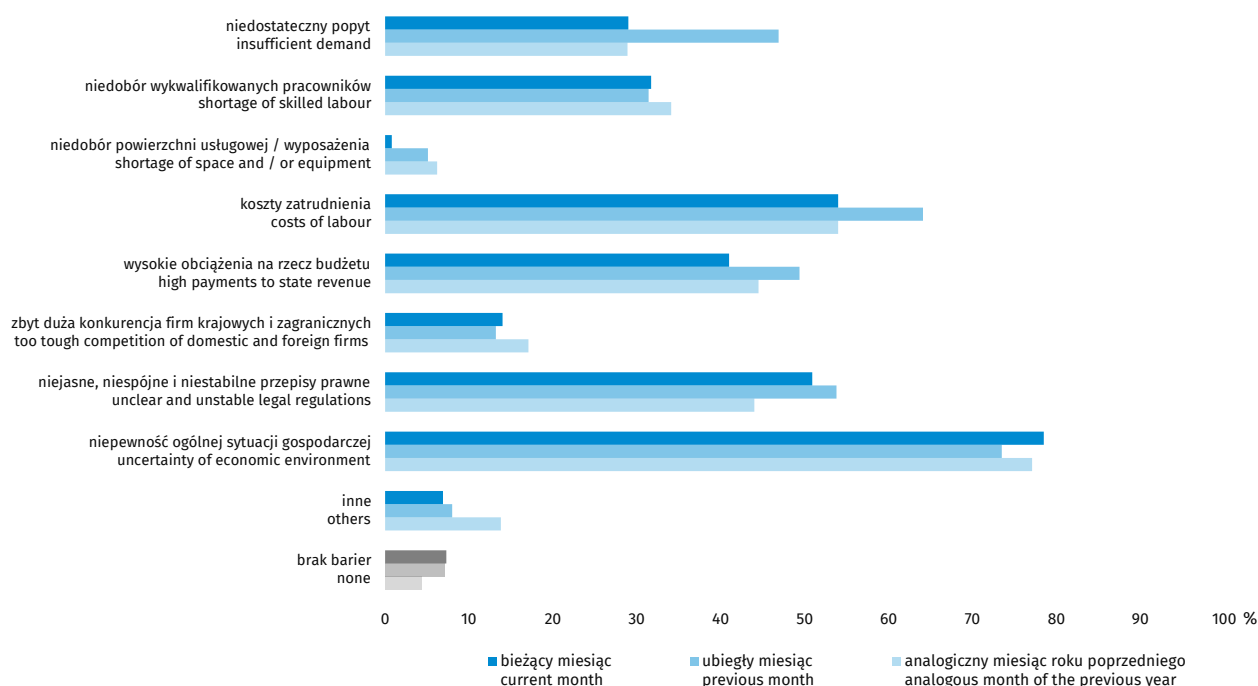

Odsetek przedsiębiorców nieodczuwających żadnych barier w prowadzeniu bieżącej działalności kształtuje się na poziomie 7,3% (przed rokiem 4,4%).

Firmy zgłaszające bariery najczęściej wskazują na trudności związane z niepewnością ogólnej sytuacji gospodarczej (78,5% w lipcu br., 77,1% przed rokiem).

W porównaniu z lipcem ub.r. najbardziej wzrosło znaczenie bariery związanej z niejasnymi, niespójnymi i niestabilnymi przepisami prawnymi (z 44,0% do 50,9%), natomiast w istotnym stopniu zmalała uciążliwość bariery wynikającej z niedoboru powierzchni usługowej i/lub wyposażenia (z 6,2% do 0,8%).

Tablica 9. Procent pozytywnych i negatywnych wskazań na wybrane pytania – zakwaterowanie
 Table 9. Percentage of positive and negative answers to selected questions – accommodation

| Pytanie Question | | Odpowiedź Answer | | | | | |
|---|---|---------------------|------|---------|------|-------------|-------------|
| | | 07 2021 | | 06 2022 | | 07 2022 | |
| | | + | - | + | - | + | - |
| Sytuacja bieżąca Current situation | Jaka jest bieżąca ogólna sytuacja gospodarcza ... ? What is current general economic situation ... ? | 16,0 | 45,7 | 12,8 | 21,9 | 15,1 | 23,2 |
| | Jak zmienia się bieżący popyt na usługi ... ? How does demand for services change ... ? | 61,0 | 4,1 | 30,6 | 11,5 | 34,1 | 16,3 |
| | Jak zmienia się bieżąca sprzedaż usług ... ? How does sale of services change ... ? | 63,2 | 4,1 | 32,5 | 11,1 | 35,1 | 13,9 |
| | Jak zmienia się bieżąca sytuacja finansowa ... ? How does financial situation change ... ? | 41,1 | 5,1 | 15,2 | 16,5 | 24,5 | 13,9 |
| | Jak zmieniają się opóźnienia płatności za usługi ... ? How do delays of payments for services change ... ? | 14,2 | 12,0 | 6,7 | 8,2 | 4,9 | 6,5 |
| Przewidywania na najbliższe trzy miesiące Expectations for the next three months | Jak zmieni się ogólna sytuacja gospodarcza ... ? How will general economic situation change ... ? | 50,2 | 7,1 | 29,0 | 12,5 | 31,4 | 14,6 |
| | Jak zmieni się popyt na usługi ... ? How will demand for services change ... ? | 47,1 | 7,5 | 43,1 | 11,7 | 29,4 | 15,5 |
| | Jak zmieni się sprzedaż usług ... ? How will sale of rendered services change ... ? | 43,7 | 6,2 | 44,7 | 9,9 | 29,6 | 13,0 |
| | Jak zmieni się sytuacja finansowa ... ? How will financial situation change ... ? | 46,0 | 6,2 | 28,6 | 10,3 | 24,1 | 17,5 |
| | Jak zmieni się zatrudnienie ... ? How will employment change ... ? | 15,4 | 5,5 | 14,4 | 6,1 | 15,3 | 6,1 |
| | Jak zmienią się ceny usług ... ? How will prices of services change ... ? | 23,6 | 1,0 | 45,1 | 3,4 | 39,2 | 3,3 |

+ poprawa
improvement

- pogorszenie
deterioration

4.2.2. Gastronomia

4.2.2. Food service activities

Wykres 17. Wskaźnik ogólnego klimatu koniunktury w dziale gastronomia
Chart 17. General business climate indicator in food service activities division

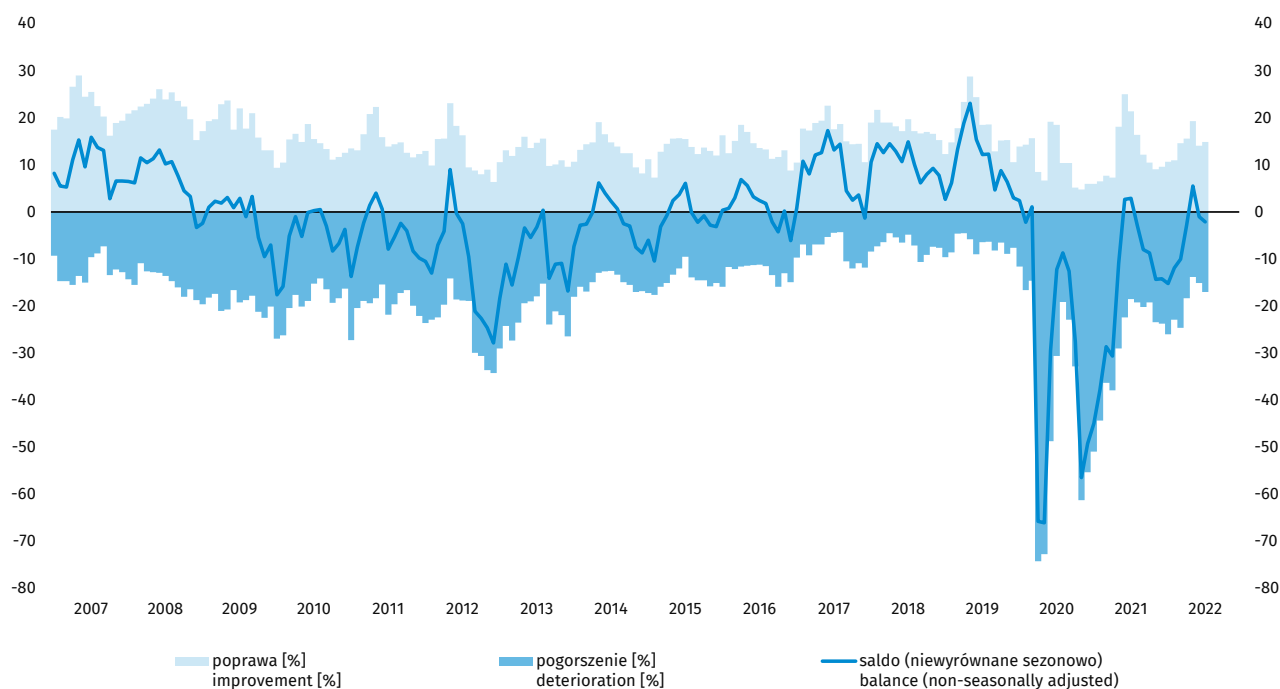

W lipcu wskaźnik ogólnego klimatu koniunktury kształtuje się na poziomie minus 2,1 (minus 1,0 w czerwcu). Poprawę koniunktury odnotowuje 14,9% badanych firm, a jej pogorszenie – 17,0% (przed miesiącem odpowiednio 14,1% i 15,1%). Pozostałe przedsiębiorstwa uważają, że ich sytuacja nie ulega zmianie.

Bieżący popyt oraz sprzedaż oceniane są mniej korzystnie niż przed miesiącem. Diagnozy sytuacji finansowej są bardziej negatywne od formułowanych w czerwcu. Odpowiednie przewidywania są pesymistyczne i gorsze od prognoz sprzed miesiąca. Sygnalizowany jest wzrost opóźnień płatności za wykonane usługi. Kierujący jednostkami przewidują niewielkie ograniczenie zatrudnienia. W najbliższych trzech miesiącach można oczekiwać wzrostu cen.

Wykres 18. Bariery działalności gospodarczej w dziale gastronomia
 Chart 18. Factors limiting business activity in food service activities division

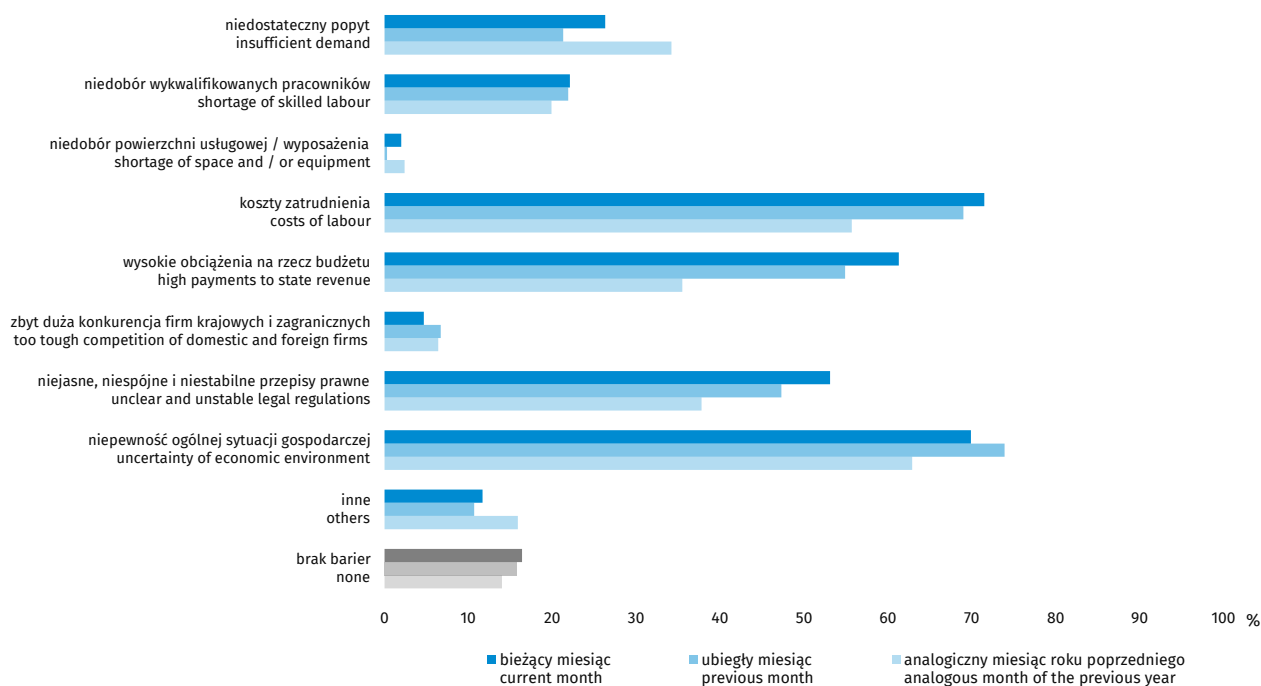

Odsetek przedsiębiorców nieodczuwających żadnych barier w prowadzeniu bieżącej działalności kształtuje się na poziomie 16,4% (przed rokiem 14,0%).

Firmy zgłaszające bariery najczęściej wskazują na trudności związane z kosztami zatrudnienia (71,5% w lipcu br., 55,7% przed rokiem), niepewnością ogólnej sytuacji gospodarczej (69,9% w lipcu br., 62,9% przed rokiem), wysokimi obciążeniami na rzecz budżetu (61,3% w lipcu br., 35,5% przed rokiem) oraz niejasnymi, niespójnymi i niestabilnymi przepisami prawnymi (53,1% w lipcu br., 37,8% przed rokiem).

W porównaniu z lipcem ub.r. w największym stopniu wzrosło znaczenie barier związanych z wysokimi obciążeniami na rzecz budżetu, kosztami zatrudnienia oraz niejasnymi, niespójnymi i niestabilnymi przepisami prawnymi, natomiast zmalało utrudnień wynikających z niedostatecznego popytu (z 34,2% do 26,3%).

Tablica 10. Procent pozytywnych i negatywnych wskazań na wybrane pytania – gastronomia
 Table 10. Percentage of positive and negative answers to selected questions – food service activities

| Pytanie Question | | Odpowiedź Answer | | | | | |
|---|---|---------------------|------|---------|------|-------------|-------------|
| | | 07 2021 | | 06 2022 | | 07 2022 | |
| | | + | - | + | - | + | - |
| Sytuacja bieżąca Current situation | Jaka jest bieżąca ogólna sytuacja gospodarcza ... ? What is current general economic situation ... ? | 10,1 | 24,4 | 13,7 | 13,8 | 22,4 | 15,8 |
| | Jak zmienia się bieżący popyt na usługi ... ? How does demand for services change ... ? | 37,0 | 8,3 | 23,0 | 9,2 | 15,0 | 12,5 |
| | Jak zmienia się bieżąca sprzedaż usług ... ? How does sale of services change ... ? | 37,0 | 9,7 | 24,0 | 9,0 | 13,6 | 12,5 |
| | Jak zmienia się bieżąca sytuacja finansowa ... ? How does financial situation change ... ? | 23,7 | 8,2 | 13,6 | 14,3 | 8,5 | 15,1 |
| | Jak zmieniają się opóźnienia płatności za usługi ... ? How do delays of payments for services change ... ? | 9,1 | 8,6 | 7,1 | 5,7 | 3,2 | 9,4 |
| Przewidywania na najbliższe trzy miesiące Expectations for the next three months | Jak zmieni się ogólna sytuacja gospodarcza ... ? How will general economic situation change ... ? | 32,7 | 12,6 | 14,4 | 16,3 | 7,3 | 18,1 |
| | Jak zmieni się popyt na usługi ... ? How will demand for services change ... ? | 30,5 | 10,6 | 19,1 | 17,8 | 8,1 | 18,4 |
| | Jak zmieni się sprzedaż usług ... ? How will sale of rendered services change ... ? | 31,7 | 9,6 | 18,1 | 18,7 | 8,3 | 17,5 |
| | Jak zmieni się sytuacja finansowa ... ? How will financial situation change ... ? | 26,5 | 11,8 | 13,6 | 18,4 | 6,1 | 19,0 |
| | Jak zmieni się zatrudnienie ... ? How will employment change ... ? | 13,2 | 6,5 | 8,3 | 8,6 | 5,5 | 6,4 |
| | Jak zmienią się ceny usług ... ? How will prices of services change ... ? | 19,3 | 2,3 | 38,2 | 2,0 | 37,0 | 0,7 |

+ poprawa
improvement
- pogorszenie
deterioration

4.3. Informacja i komunikacja

4.3. Information and communication



Wykres 19. Wskaźnik ogólnego klimatu koniunktury w sekcji informacja i komunikacja
Chart 19. General business climate indicator in information and communication section

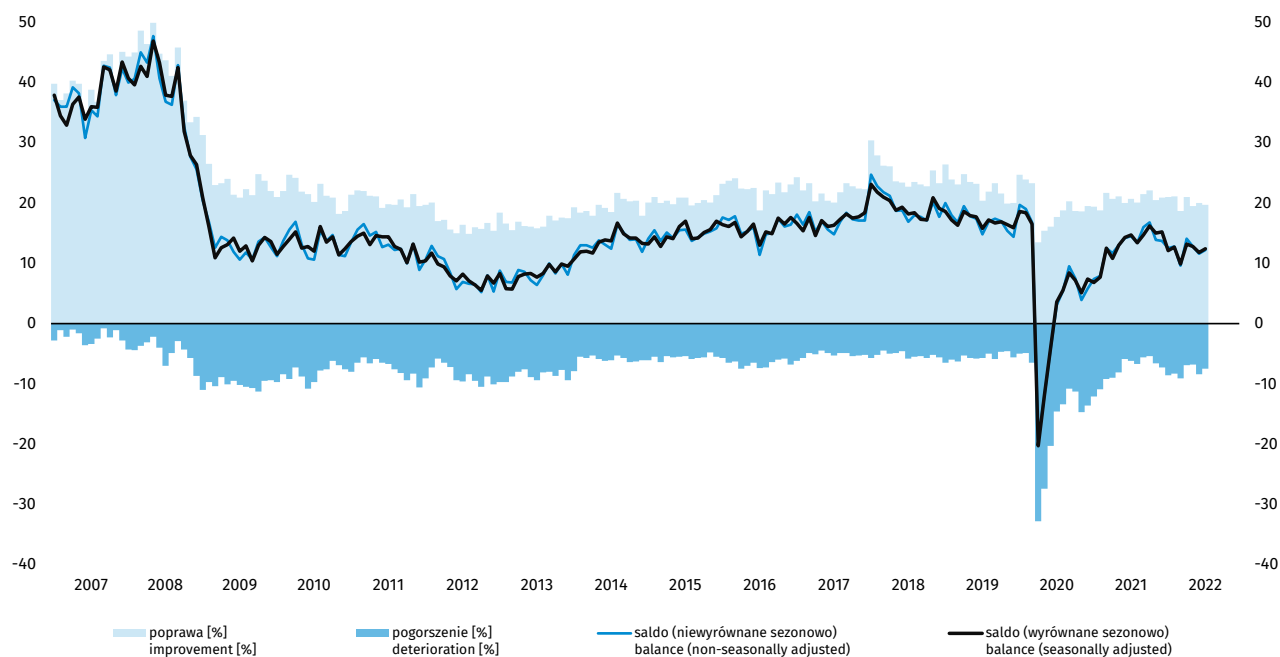

W lipcu wskaźnik ogólnego klimatu koniunktury kształtuje się na poziomie plus 12,2 (plus 11,6 w czerwcu). Poprawę koniunktury odnotowuje 19,7% badanych firm, a jej pogorszenie – 7,5% (przed miesiącem odpowiednio 20,0% i 8,4%). Pozostałe przedsiębiorstwa uważają, że ich sytuacja nie ulega zmianie.

Bieżący popyt i sprzedaż oceniane są bardziej korzystnie niż w czerwcu, przy pozytywnych, zbliżonych do zgłaszanych przed miesiącem diagnozach sytuacji finansowej. Przewidywania dotyczące popytu są bardziej optymistyczne od oczekiwań z czerwca, przy utrzymujących się korzystnych prognozach sprzedaży i negatywnych sytuacji finansowej. Odnotowywany jest wzrost opóźnień płatności za wykonane usługi. Kierujący jednostkami prognozują zwiększenie zatrudnienia. W najbliższych trzech miesiącach można spodziewać się wzrostu cen.

Wykres 20. Bariery działalności gospodarczej w sekcji informacja i komunikacja
 Chart 20. Factors limiting business activity in information and communication section

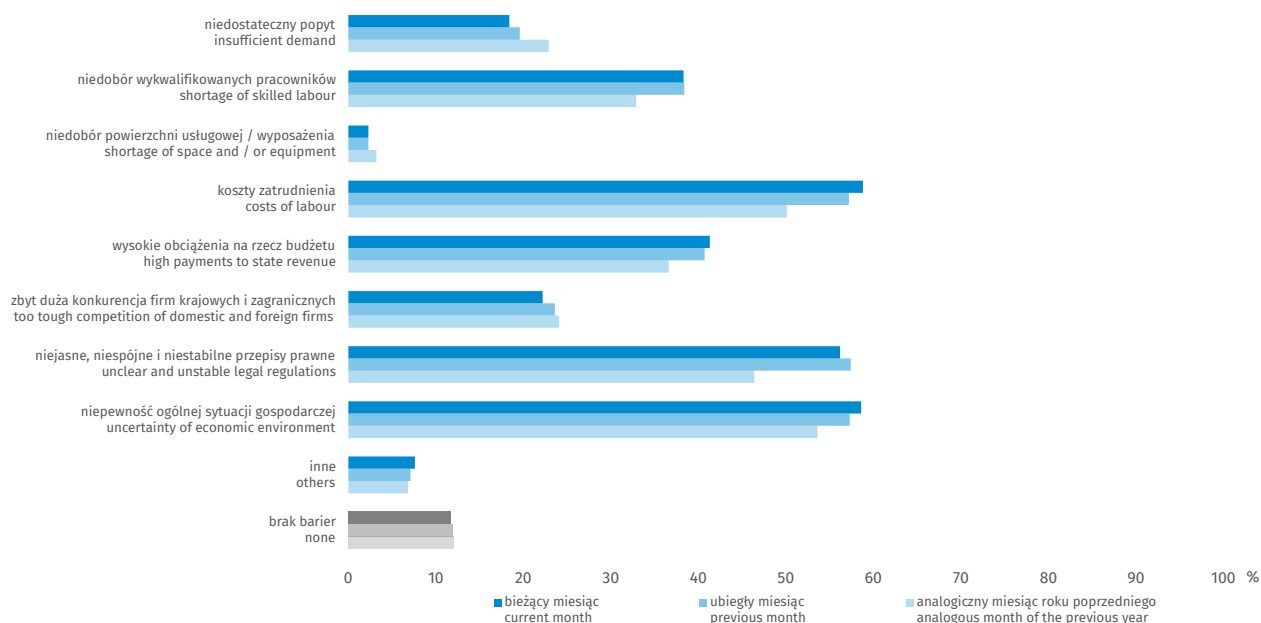

Odsetek przedsiębiorców nieodczuwających żadnych barier w prowadzeniu bieżącej działalności kształtuje się na poziomie 11,7% (przed rokiem 12,0%).

Firmy zgłaszające bariery najczęściej wskazują na trudności związane z kosztami zatrudnienia (58,8% w lipcu br., 50,1% przed rokiem), niepewnością ogólnej sytuacji gospodarczej (58,6% w lipcu br., 53,6% przed rokiem) oraz niejasnymi, niespójnymi i niestabilnymi przepisami prawnymi (56,2% w lipcu br., 46,4% przed rokiem).

W porównaniu z lipcem ub.r. w największym stopniu wzrosło znaczenie barier związanych z niejasnymi, niespójnymi i niestabilnymi przepisami prawnymi oraz kosztami zatrudnienia, natomiast spadło – bariery wynikające z niedostatecznego popytu (z 22,9% do 18,4%).

Tablica 11. Procent pozytywnych i negatywnych wskazań na wybrane pytania – informacja i komunikacja
 Table 11. Percentage of positive and negative answers to selected questions – information and communication

| Pytanie Question | | Odpowiedź Answer | | | | | |
|---|---|---------------------|-----|---------|------|-------------|-------------|
| | | 07 2021 | | 06 2022 | | 07 2022 | |
| | | + | - | + | - | + | - |
| Sytuacja bieżąca Current situation | Jaka jest bieżąca ogólna sytuacja gospodarcza ... ? What is current general economic situation ... ? | 32,6 | 5,4 | 31,0 | 5,2 | 31,7 | 5,3 |
| | Jak zmienia się bieżący popyt na usługi ... ? How does demand for services change ... ? | 15,2 | 5,5 | 13,3 | 6,8 | 14,2 | 5,4 |
| | Jak zmienia się bieżąca sprzedaż usług ... ? How does sale of services change ... ? | 15,5 | 7,1 | 14,5 | 8,4 | 15,5 | 7,1 |
| | Jak zmienia się bieżąca sytuacja finansowa ... ? How does financial situation change ... ? | 11,1 | 4,4 | 10,1 | 8,6 | 8,6 | 6,6 |
| | Jak zmieniają się opóźnienia płatności za usługi ... ? How do delays of payments for services change ... ? | 4,8 | 7,0 | 3,0 | 7,1 | 3,4 | 6,3 |
| Przewidywania na najbliższe trzy miesiące Expectations for the next three months | Jak zmieni się ogólna sytuacja gospodarcza ... ? How will general economic situation change ... ? | 8,7 | 6,9 | 9,0 | 11,5 | 7,7 | 9,7 |
| | Jak zmieni się popyt na usługi ... ? How will demand for services change ... ? | 10,0 | 6,9 | 11,8 | 8,9 | 11,4 | 5,8 |
| | Jak zmieni się sprzedaż usług ... ? How will sale of rendered services change ... ? | 12,0 | 8,7 | 13,4 | 7,9 | 13,8 | 7,2 |
| | Jak zmieni się sytuacja finansowa ... ? How will financial situation change ... ? | 8,1 | 7,7 | 8,7 | 11,2 | 7,6 | 11,0 |
| | Jak zmieni się zatrudnienie ... ? How will employment change ... ? | 20,7 | 6,5 | 24,1 | 5,9 | 24,5 | 6,8 |
| | Jak zmienią się ceny usług ... ? How will prices of services change ... ? | 7,6 | 3,1 | 16,1 | 0,5 | 18,2 | 1,5 |

+ poprawa
improvement
- pogorszenie
deterioration

4.4. Działalność finansowa i ubezpieczeniowa

4.4. Financial and insurance activities



Wykres 21. Wskaźnik ogólnego klimatu koniunktury w sekcji działalność finansowa i ubezpieczeniowa⁵
Chart 21. General business climate indicator in financial and insurance activities section⁶

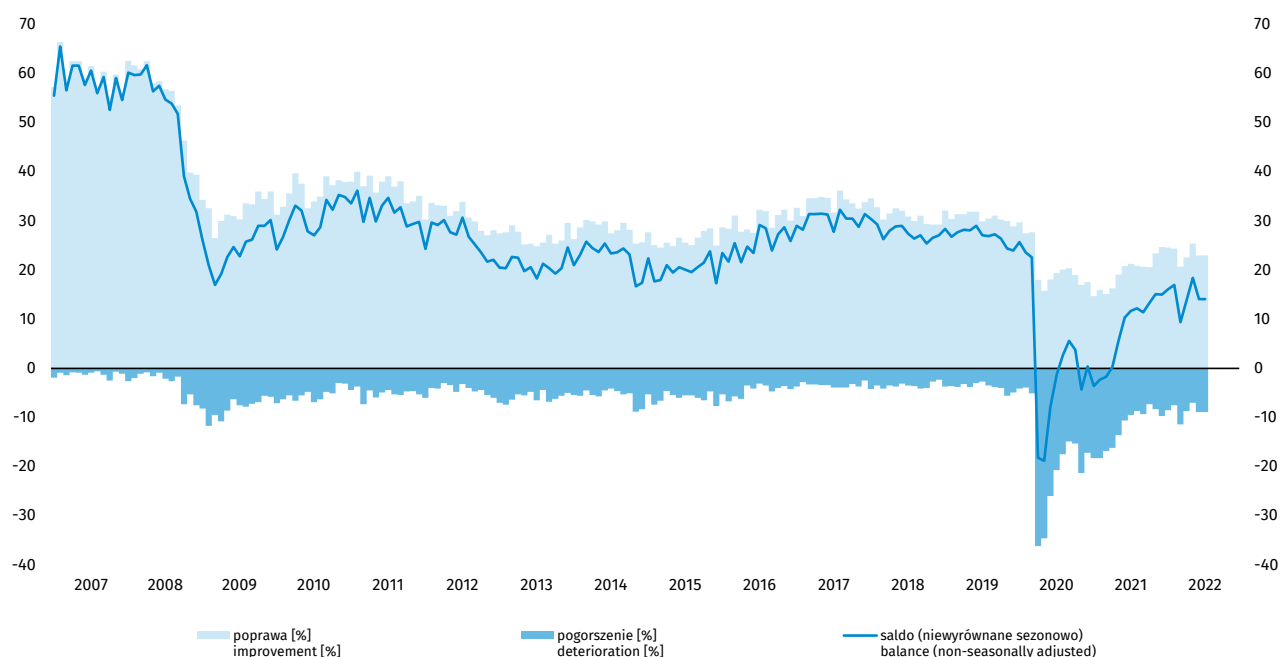

W lipcu wskaźnik ogólnego klimatu koniunktury kształtuje się, podobnie jak w czerwcu, na poziomie plus 14,1. W obu miesiącach poprawę koniunktury odnotowuje 23,0% badanych firm, a jej pogorszenie – 8,9%. Pozostałe przedsiębiorstwa uważają, że ich sytuacja nie ulega zmianie.

Bieżąca sytuacja finansowa oceniana jest mniej optymistycznie niż przed miesiącem, przy utrzymujących się niekorzystnych diagnozach popytu i mniej negatywnych niż w czerwcu ocenach aktualnej sprzedaży. Prognozy popytu są pesymistyczne, zbliżone do formułowanych w ubiegłym miesiącu, a dotyczące sprzedaży – bardziej niekorzystne. Przewidywania odnoszące się do sytuacji finansowej są mniej pozytywne od formułowanych w czerwcu. Zgłaszany jest wzrost opóźnień płatności za wykonane usługi. Przewidywane jest niewielkie ograniczenie zatrudnienia. W najbliższych trzech miesiącach można oczekiwać wzrostu cen.

⁵ Szereg niesezonowy, nie wymaga wyrównania sezonowego. Dane niewyrównane sezonowo mogą być analizowane i interpretowane w sposób analogiczny jak dane wyrównane.

⁶ Time series does not require to be seasonally adjusted. Non-seasonally adjusted data can be analysed and interpreted in the same way as seasonally adjusted data.

Wykres 22. Bariery działalności gospodarczej w sekcji działalność finansowa i ubezpieczeniowa
Chart 22. Factors limiting business activity in financial and insurance activities section

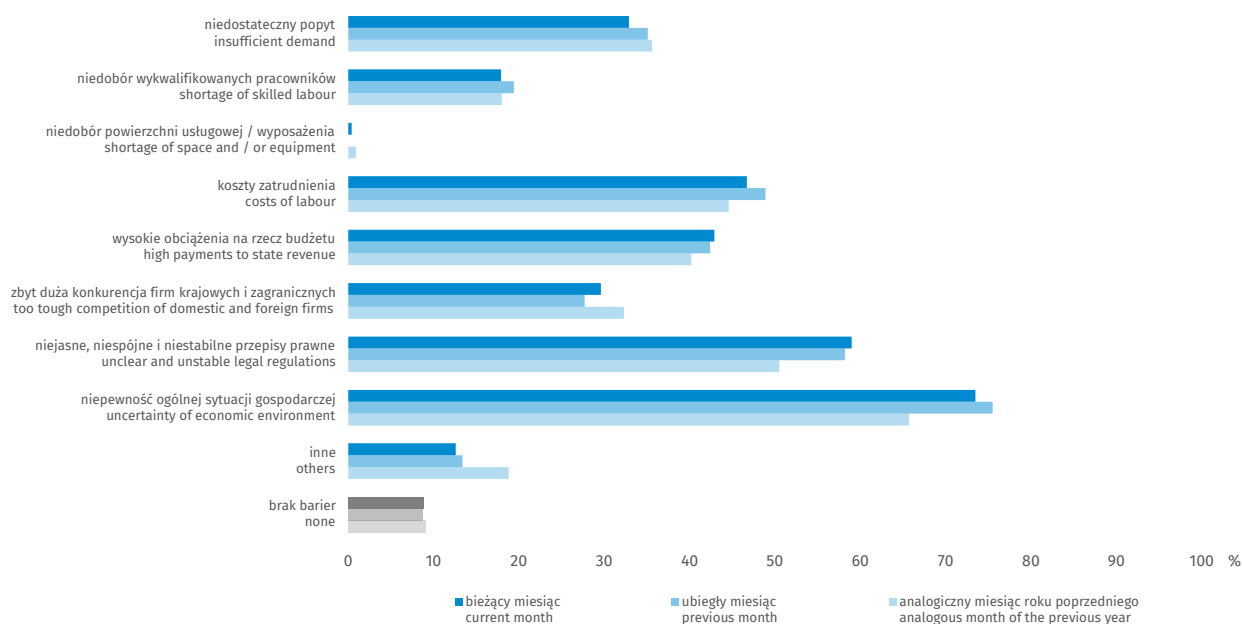

Odsetek przedsiębiorców nieodczuwających żadnych barier w prowadzeniu bieżącej działalności kształtuje się na poziomie 8,8% (przed rokiem 9,1%).

Firmy zgłaszające bariery najczęściej wskazują na trudności związane z niepewnością ogólnej sytuacji gospodarczej (73,5% w lipcu br., 65,7% przed rokiem).

W porównaniu z lipcem ub.r. w największym stopniu wzrosło znaczenie barier związanych z niejasnymi, niespójnymi i niestabilnymi przepisami prawnymi (z 50,5% do 59,0%) oraz niepewnością ogólnej sytuacji gospodarczej.

Badanie koniunktury w usługach metodą testu koniunktury wprowadzone zostało w GUS w styczniu 2003 r. Obejmuje ono jednostki prowadzące działalność zaklasyfikowaną wg PKD 2007 do sekcji: H, I, J, K, L, M, N, R (z wyłączeniem instytucji kultury posiadających osobowość prawną), S (z wyłączeniem działu 94). Badanie prowadzone jest na podstawie ankiety miesięcznej.

Wyniki badania prezentowane są według:

- sekcji i wybranych działów PKD 2007,
- województw (dane publikowane są od początku 2011 r.).

Dane opracowano metodą przedsiębiorstw.

Zakres przedmiotowy badania stanowią pytania o bieżącą i przewidywaną działalność przedsiębiorstwa, w odniesieniu do podstawowych wymiarów działania podmiotu i nawiązujących do podstawowych zjawisk ekonomicznych takich jak m.in. ogólna sytuacja gospodarcza jednostki, popyt na usługi, zatrudnienie, bariery działalności, sprzedaż, moce produkcyjne, zagwarantowany okres działania, sytuacja finansowa, opóźnienia płatności, ceny, źródła finansowania działalności.

Tablica 12. Procent pozytywnych i negatywnych wskazań na wybrane pytania – działalność finansowa i ubezpieczeniowa

Table 12. Percentage of positive and negative answers to selected questions – financial and insurance activities

| Pytanie Question | | Odpowiedź Answer | | | | | |
|---|---|---------------------|------|---------|------|-------------|-------------|
| | | 07 2021 | | 06 2022 | | 07 2022 | |
| | | + | - | + | - | + | - |
| Sytuacja bieżąca Current situation | Jaka jest bieżąca ogólna sytuacja gospodarcza ... ? What is current general economic situation ... ? | 29,3 | 9,0 | 34,2 | 5,0 | 33,9 | 4,0 |
| | Jak zmienia się bieżący popyt na usługi ... ? How does demand for services change ... ? | 18,5 | 9,9 | 7,9 | 20,9 | 7,5 | 20,3 |
| | Jak zmienia się bieżąca sprzedaż usług ... ? How does sale of services change ... ? | 20,8 | 10,0 | 9,0 | 21,9 | 10,2 | 20,6 |
| | Jak zmienia się bieżąca sytuacja finansowa ... ? How does financial situation change ... ? | 12,2 | 7,1 | 23,5 | 6,3 | 19,9 | 7,0 |
| | Jak zmieniają się opóźnienia płatności za usługi ... ? How do delays of payments for services change ... ? | 3,1 | 8,8 | 3,4 | 9,5 | 3,6 | 9,3 |
| Przewidywania na najbliższe trzy miesiące Expectations for the next three months | Jak zmieni się ogólna sytuacja gospodarcza ... ? How will general economic situation change ... ? | 13,2 | 10,0 | 11,8 | 12,8 | 12,1 | 13,7 |
| | Jak zmieni się popyt na usługi ... ? How will demand for services change ... ? | 13,9 | 6,2 | 7,2 | 19,0 | 6,1 | 18,7 |
| | Jak zmieni się sprzedaż usług ... ? How will sale of rendered services change ... ? | 17,6 | 5,6 | 10,5 | 17,5 | 10,0 | 19,5 |
| | Jak zmieni się sytuacja finansowa ... ? How will financial situation change ... ? | 13,8 | 8,7 | 13,2 | 10,3 | 13,1 | 12,1 |
| | Jak zmieni się zatrudnienie ... ? How will employment change ... ? | 10,0 | 13,7 | 13,2 | 9,0 | 11,0 | 12,1 |
| | Jak zmienią się ceny usług ... ? How will prices of services change ... ? | 9,2 | 2,2 | 29,2 | 1,4 | 26,2 | 2,2 |

+ poprawa
improvement

- pogorszenie
deterioration

Rozdział 5

Chapter 5

Stopień wykorzystania mocy produkcyjnych w przetwórstwie przemysłowym i budownictwie⁷

Capacity utilization in manufacturing and construction⁸

Wykorzystanie mocy produkcyjnych w sekcji przetwórstwo przemysłowe wynosi 79,2% (w lipcu ub.r. 80,2%).

Najwyższe wykorzystanie mocy produkcyjnych w przetwórstwie przemysłowym zgłaszają zajmujący się naprawą, konserwacją i instalowaniem maszyn i urządzeń oraz producenci skór i wyrobów ze skór wyprawionych, wyrobów z pozostałych mineralnych surowców niemetalicznych, urządzeń elektrycznych, a najniższe – producenci metali, wyrobów z gumy i tworzyw sztucznych, pojazdów samochodowych, przyczep i naczep oraz chemikaliów i wyrobów chemicznych.

W bieżącym miesiącu wykorzystanie mocy produkcyjnych zgłaszane przez firmy budowlane wynosi 82,9% (przed rokiem 81,9%).

Wykres 23. Stopień wykorzystania mocy produkcyjnych w przetwórstwie przemysłowym i budownictwie
Chart 23. Capacity utilization of the enterprise (in percentage) in manufacturing and construction

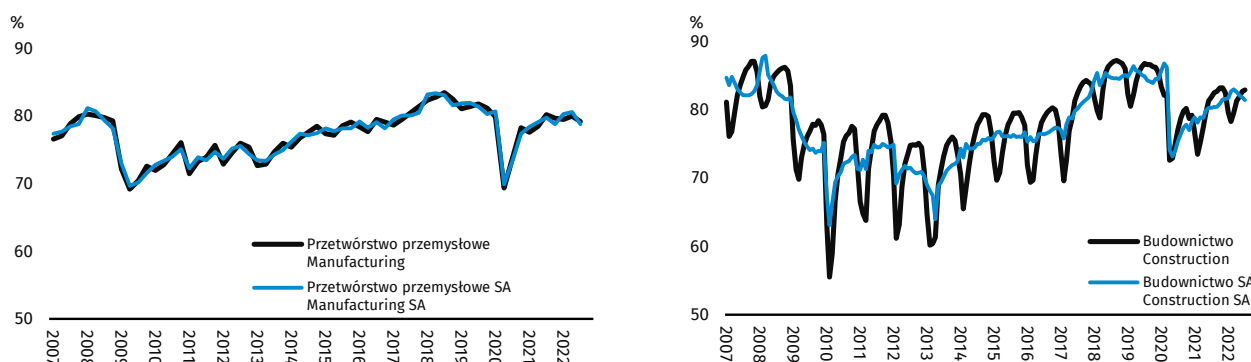

Wykres 24. Aktualne moce produkcyjne w przetwórstwie przemysłowym i budownictwie
Chart 24. Current production capacity in manufacturing and construction

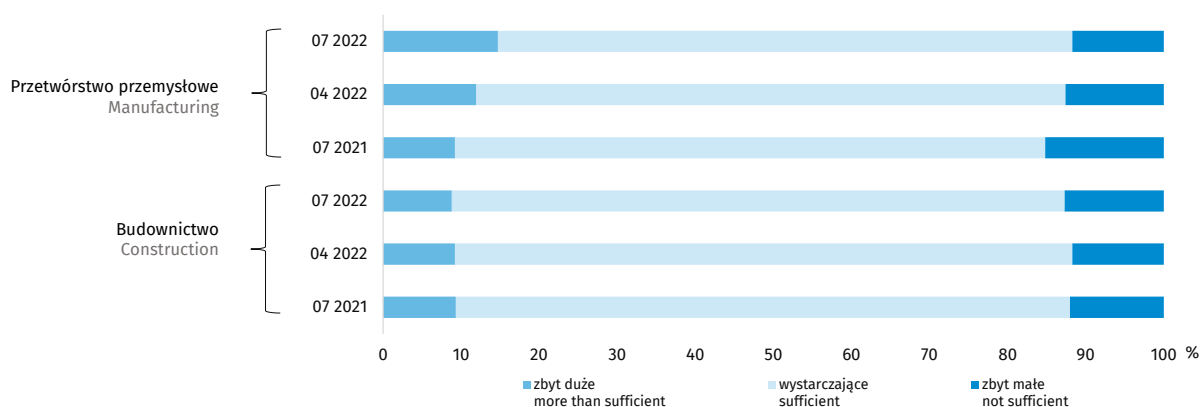

⁷ Przetwórstwo przemysłowe – dane kwartalne; budownictwo – dane miesięczne.

⁸ Manufacturing – quarterly data; construction – monthly data.

Rozdział 6

Chapter 6

Ogólny wskaźnik syntetyczny koniunktury gospodarczej GUS dla Polski (SI)

General synthetic indicator GUS (SI)

Wykres 25. Ogólny wskaźnik syntetyczny koniunktury gospodarczej GUS dla Polski (SI) i jego dekompozycja
Chart 25. General synthetic indicator GUS (SI) and its decomposition

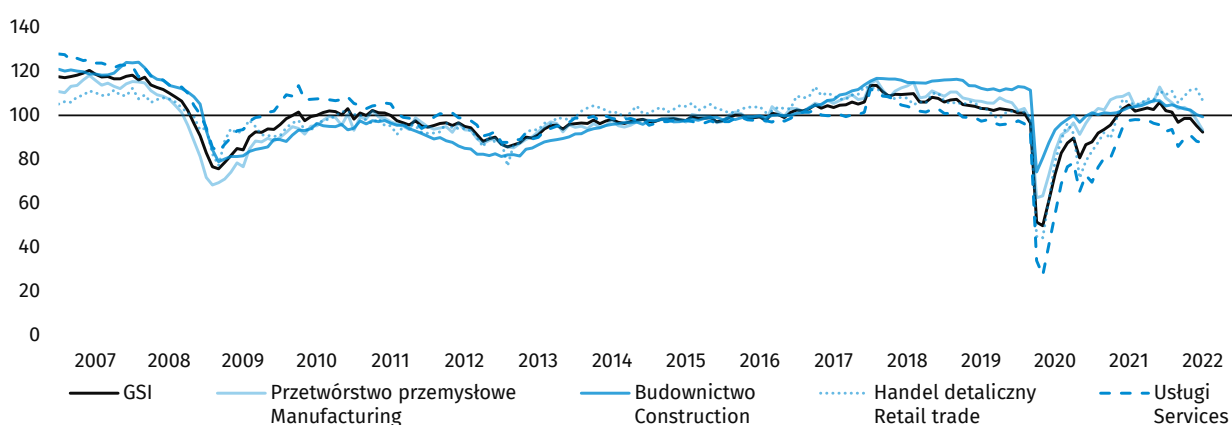

Wykres 26. Ogólny wskaźnik syntetyczny koniunktury gospodarczej GUS dla Polski (SI), wskaźnik odczuć ekonomicznych dla Unii Europejskiej (EU.ESI)⁹
Chart 26. General synthetic indicator GUS (SI), Economic sentiment indicator for European Union (EU.ESI)⁹

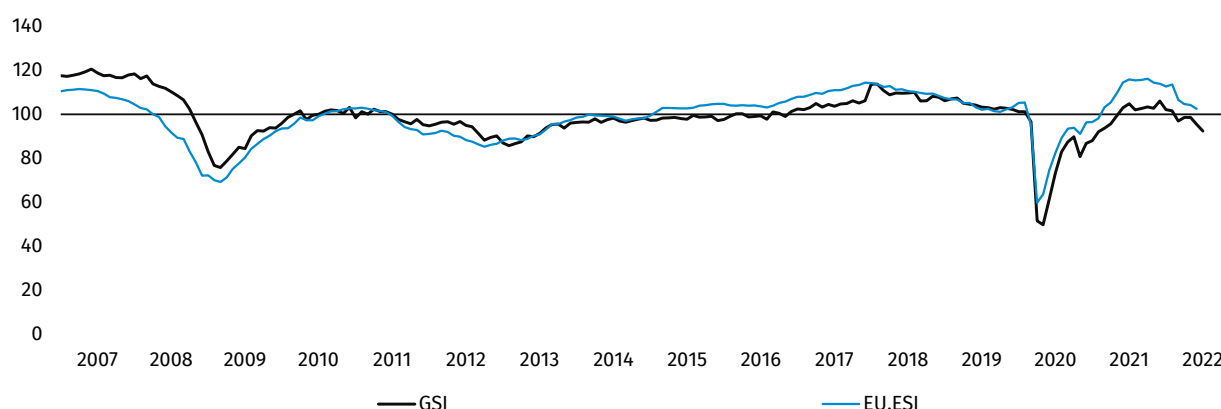

⁹ Business and Consumer Surveys, Komisja Europejska (European Commission), DG ECFIN

Tablica 13. Ogólny wskaźnik syntetyczny koniunktury gospodarczej GUS dla Polski (SI) i jego składowe
 Table 13. General synthetic indicator GUS (SI) and its components

| WYSZCZEGÓLNIENIE SPECIFICATION | 07 2021 | 06 2022 | 07 2022 |
|--|---------|---------|----------------|
| Ogólny wskaźnik syntetyczny koniunktury gospodarczej GUS dla Polski (SI) General synthetic indicator GUS (SI) | 104,8 | 95,4 | 92,4 |
| Przetwórstwo przemysłowe Manufacturing | 110,2 | 98,0 | 93,4 |
| Budownictwo Construction | 103,6 | 100,4 | 99,3 |
| Handel detaliczny Retail trade | 105,8 | 112,1 | 106,8 |
| Usługi Services | 97,7 | 88,3 | 87,6 |
| Składowa bieżąca Current component | 112,6 | 102,5 | 100,8 |
| Składowa wyprzedzająca Leading component | 98,2 | 89,3 | 85,3 |

Uwagi metodologiczne

W Głównym Urzędzie Statystycznym w czerwcu 1992 r. jako pierwsze zostało wprowadzone badanie koniunktury metodą testu koniunktury w przetwórstwie przemysłowym, w lipcu 1993 r. rozpoczęto badanie koniunktury w budownictwie, a w październiku tego samego roku – w handlu detalicznym. W 1999 roku z badań koniunktury w przetwórstwie przemysłowym i budownictwie wydzielono do osobnej ankiety pytania dotyczące działalności inwestycyjnej przedsiębiorstw i dostosowano ją do wymogów Komisji Europejskiej. W styczniu 2003 r. podjęto badanie koniunktury w usługach. Od stycznia 2011 r. badaniem koniunktury w handlu objęto również podmioty prowadzące działalność w zakresie handlu hurtowego. Ponadto w 2011 r. wprowadzono schemat losowania prób umożliwiający prezentację wyników w podziale na województwa.

Badanie koniunktury w przetwórstwie przemysłowym, budownictwie, handlu i usługach prowadzone jest na podstawie ankiety miesięcznej (w przetwórstwie przemysłowym z dodatkowymi pytaniami zadawanymi w styczniu, kwietniu, lipcu i październiku), a badanie inwestycji – półrocznej (dane zbierane i prezentowane w marcu i październiku).

Zakres podmiotowy badania koniunktury gospodarczej stanowią podmioty prowadzące działalność gospodarczą na terenie Polski zorganizowane w formie: spółek handlowych (osobowych i kapitałowych), spółek cywilnych, przedsiębiorstw państwowych, spółdzielni oraz osoby fizyczne prowadzące działalność gospodarczą zaklasyfikowaną według PKD 2007 do sekcji:

- Przetwórstwo przemysłowe (sekcja C),
- Budownictwo (sekcja F),
- Handel; naprawa pojazdów samochodowych (sekcja G),
- Transport i gospodarka magazynowa (sekcja H),
- Zakwaterowanie i gastronomia (sekcja I),
- Informacja i komunikacja (sekcja J – z wyłączeniem instytucji kultury mających osobowość prawną),
- Działalność finansowa i ubezpieczeniowa (sekcja K),
- Obsługa rynku nieruchomości (sekcja L),
- Działalność profesjonalna, naukowa i techniczna (sekcja M),
- Administrowanie i działalność wspierająca (sekcja N),
- Działalność związana z kulturą, rozrywką i rekreacją (sekcja R – z wyłączeniem instytucji kultury posiadających osobowość prawną),
- Pozostała działalność usługowa (sekcja S – z wyłączeniem działu 94 – działalność organizacji członkowskich).

Próby dla badań koniunktury różnią się w zależności od zakresu podmiotowego – w przetwórstwie przemysłowym (sekcja C) obejmuje 3497 jednostek, w budownictwie (sekcja F) – 3996 przedsiębiorstw, w handlu (sekcja G) – 7799 podmiotów, w usługach (zakres od sekcji H do S) – 4303 firm.

W przetwórstwie przemysłowym obserwacją objęte są przedsiębiorstwa o liczbie pracujących 10 i więcej osób, w pozostałych obszarach uwzględnia się także jednostki o liczbie pracujących do 9 osób.

Klasy wielkości są wyznaczane według liczby pracujących:

- do 9 osób (mikroprzedsiębiorstwa),
- od 10 do 49 osób (małe przedsiębiorstwa),
- od 50 do 249 osób (średnie przedsiębiorstwa),
- 250 i więcej osób (duże przedsiębiorstwa).

W badaniu koniunktury inwestycji w przetwórstwie przemysłowym z ostatniej grupy przedsiębiorstw wyodrębniła się dwie zbiorowości – jednostki o liczbie pracujących od 249 do 499 osób i podmioty o liczbie pracujących 500 i więcej osób.

Wyniki badań koniunktury w przetwórstwie przemysłowym, budownictwie, handlu i usługach są prezentowane także w przekrojach terytorialnych na poziomie wojewódzkim (badania zarówno na poziomie Polski ogółem, jak i województw są prowadzone metodą przedsiębiorstw).

Zakres przedmiotowy badania stanowią pytania o bieżącą i przewidywaną działalność przedsiębiorstwa, w odniesieniu do podstawowych wymiarów działania podmiotu i nawiązujących do podstawowych zjawisk ekonomicznych:

- badanie koniunktury w przetwórstwie przemysłowym – m.in.: ogólna sytuacja gospodarcza przedsiębiorstwa, portfel zamówień, produkcja, zapasy, sytuacja finansowa, przewidywane zatrudnienie, przewidywane ceny, moce produkcyjne, zagwarantowany okres produkcji, bariery działalności, pozycja wobec konkurencji;
- badanie koniunktury w budownictwie – działalność budowlano-montażowa, ogólna sytuacja gospodarcza przedsiębiorstwa, bariery działalności, portfel zamówień, moce produkcyjne, zagwarantowany okres działania jednostki, produkcja, sytuacja finansowa, opóźnienia płatności za wykonane roboty, przewidywane zatrudnienie, przewidywane ceny;
- badanie koniunktury w handlu – m.in.: sprzedaż zrealizowana w ostatnich trzech miesiącach, ogólna sytuacja gospodarcza przedsiębiorstwa, bariery działalności jednostki, zapasy towarów, sytuacja finansowa, źródła finansowania środków obrotowych, ceny, przewidywany popyt na towary, przewidywane zamówienia u dostawców, przewidywane zatrudnienie, przewidywane nakłady inwestycyjne (wyposażenie, środki transportu, budynki, itp.);
- badanie koniunktury w usługach – ogólna sytuacja gospodarcza jednostki, popyt na usługi, zatrudnienie, bariery działalności usługowej, sprzedaż usług, moce produkcyjne, zagwarantowany okres działania jednostki, sytuacja finansowa, opóźnienia płatności, ceny, przewidywane źródła finansowania działalności usługowej;
- badanie koniunktury w inwestycjach – m.in.: zmiana poniesionych nakładów inwestycyjnych, cele inwestycji, źródła finansowania inwestycji, czynniki stymulujące inwestycje.

Na podstawie zebranych odpowiedzi obliczane są wskaźniki proste ważone przychodami ze sprzedaży. Sposób liczenia wskaźnika zależy od rodzaju pytania:

- w pytaniach z trzema wariantami odpowiedzi (np. pytanie o sytuację finansową lub zatrudnienie), gdzie można wybrać tylko jedną odpowiedź, wskaźnik liczony jest jako saldo (różnica) między procentem podmiotów wybierających korzystny z punktu widzenia podmiotu wariant odpowiedzi a procentem jednostek zaznaczających niekorzystny wariant. Wskaźniki te przyjmują wartości z przedziału od -100 do +100. Dodatnia wartość wskaźnika oznacza koniunkturę „dobrą”, zaś ujemna – „złą” z punktu widzenia badanych przedsiębiorstw. Wzrost (spadek) wskaźnika w stosunku do poprzedniego badanego okresu oznacza poprawę (pogorszenie) koniunktury.
- w pytaniach, gdzie można wybrać kilka wariantów odpowiedzi z podanego zestawu (np. pytania o bariery działalności gospodarczej, źródła finansowania), wskaźnik jest liczony dla danego wariantu odpowiedzi jako procentowy udział wskazań danego wariantu odpowiedzi w sumie przedsiębiorstw odpowiadających na to pytanie. Wskaźniki te przyjmują wartości z przedziału od 0 do 100%.
- w pytaniach tzw. ilościowych, gdzie wpisywana jest przez respondentów szacowana wartość zjawiska (np. pytanie o stopień wykorzystania mocy produkcyjnych), wskaźnik jest liczony metodą średniej arytmetycznej z wszystkich odpowiedzi na to pytanie. Wskaźniki te przyjmują wartości z przedziału od 0 do +100.

Poza wskaźnikami prostymi obliczane są wskaźniki złożone. Przykładem tego rodzaju wskaźników jest wskaźnik ogólnego klimatu koniunktury gospodarczej. Obliczany jest jako średnia arytmetyczna ważonych sald odpowiedzi na pytania z ankiety miesięcznej dotyczące bieżącej i przewidywanej sytuacji gospodarczej przedsiębiorstwa. Wskaźnik ogólnego klimatu koniunktury przyjmuje wartości od -100 do +100, przy czym wartości powyżej zera są uznawane za pozytywne (wskazujące na „dobrą” koniunkturę), a poniżej zera – negatywne (wskazujące na „złą” koniunkturę). Wskaźnik przyjmujący wartość równą zero oznacza sytuację, gdy koniunktura nie zmienia się.

Ze względu na zaokrąglenia danych, w niektórych przypadkach obliczone wskaźniki złożone mogą nieznacznie różnić się od składających się na nie wariantów odpowiedzi.

Średnia długookresowa obejmuje szeregi czasowe od 2000 r., poza usługami (od 2003 r.) i handlem hurtowym (od 2011 r.).

Ogólny wskaźnik syntetyczny koniunktury gospodarczej GUS (SI) jest prezentowany od stycznia 2011 r. (zawiera szeregi od stycznia 2004 r.).

Do budowy ogólnego wskaźnika syntetycznego koniunktury gospodarczej i wskaźników ufności (WU) dla poszczególnych rodzajów działalności wykorzystywane są zestandaryzowane wskaźniki proste wyrównane sezonowo, pochodzące z badań koniunktury gospodarczej:

- przetwórstwa przemysłowego – wskaźniki bieżącego poziomu zapasów (z odwrotnym znakiem), bieżącego portfela zamówień (stanu) oraz przewidywanej produkcji,
- budownictwa – wskaźniki bieżącego portfela zamówień (stanu) i przewidywanego zatrudnienia,
- handlu detalicznego – wskaźniki bieżącego poziomu zapasów (z odwrotnym znakiem), sprzedaży w ostatnich trzech miesiącach oraz przewidywanej sprzedaży,
- usług – wskaźniki ogólnej sytuacji jednostki, popytu w ostatnich trzech miesiącach oraz przewidywanego popytu.

Wskaźnik ufności dla każdego z badań jest liczony jako średnia arytmetyczna wybranych wskaźników z danego badania. Są one standaryzowane wobec poziomu 0 o odchyleniu standardowym 1. Wartość wskaźnika powyżej 0 wskazuje, że WU kształtuje się na poziomie powyżej długookresowej średniej, natomiast wartość poniżej 0 – poniżej tej średniej.

Na ogólny wskaźnik syntetyczny koniunktury gospodarczej składają się wyżej wymienione wskaźniki proste z przyporządkowanymi im wagami – przetwórstwo przemysłowe (50%), usługi (38%), handel detaliczny (6%), budownictwo (6%).

Ogólny wskaźnik syntetyczny koniunktury gospodarczej jest zestandaryzowany wobec poziomu 100 o odchyleniu standardowym 10. Gdy jego wartość jest większa od 100, oznacza to, że SI kształtuje się na poziomie powyżej średniej długookresowej, gdy jest niższa od 100 – poniżej tej średniej.

W tablicach stanowiących załącznik do tej publikacji zawarto dane z poszczególnych badań osobno na poziomie Polski ogółem i wojewódzkim.

Szczegółowe uwagi metodologiczne można znaleźć w Zeszycie metodologicznym „Badanie koniunktury gospodarczej” na stronie GUS

<http://stat.gov.pl/obszary-tematyczne/koniunktura/koniunktura/publikacja,5.html>

Methodological notes

Business tendency survey (BTS) in manufacturing was introduced in Statistics Poland as the first of all BTSs in June 1992. Next there were BTS in construction (July 1993) and in retail trade (October 1993). In 1999 questions on investment were extracted from questionnaires in industry and construction to create separate survey in investment harmonized with European Commission requirements. In January 2003 the new BTS in services was started. Since 2011 the same questionnaire as BTS in retail trade is sent also to units carrying out wholesale trade activity. Moreover in 2011 a new sampling scheme was introduced to enable presentation of data at voivodship level.

BTS in manufacturing, construction, trade and services is carried out based on monthly questionnaire (in manufacturing there are also additional questions asked in January, April July and October) and BTS in investment – biannually (data are gathered and presented in March and October).

Scope of BTSs comprise of firms carrying out economic activity in Poland organized as a: trade companies (organized in partnership as well as private limited company form), civil law partnerships, state enterprises, collectives, and natural persons conducting activity classified to the following sections according to NACE Rev.2:

- Manufacturing (section C),
- Construction (section F),
- Wholesale and retail trade; repair of motor vehicles and motorcycles (section G),
- Transportation and storage (section H),
- Accommodation and food service activities (section I),
- Information and communication (section J without cultural institutions with legal personality),
- Financial and insurance activities (section K),
- Real estate activities (section L),
- Professional, scientific and technical activities (section M),
- Administrative and support service activities (section N),
- Arts, entertainment and recreation (section R without cultural institutions with legal personality),
- Other service activities (section S without division 94 – activities of membership organizations).

BTSs samples vary depending on scope of survey – sample in manufacturing (section C) covers 3497 entities, in construction (section F) – 3996, in trade (section G) – 7799, in services (sections H–S) – 4303 entities.

In manufacturing the basic observation units are entities with 10 and more persons employed, in other kinds of activity there are also included firms with up to 9 persons employed.

Size classes are determined according to the number of persons employed:

- Up to 9 persons employed (micro),
- 10-49 persons employed (small),
- 50-249 persons employed (medium),
- 250 and more persons employed (large).

In BTS in investment the last size class is divided into two classes: units with 250-499 persons employed and units with 500 and more persons employed.

Data for each BTS are presented also by voivodship (survey for the need of both levels of aggregation: Poland as total and on voivodship level are carried out on the basis of enterprise method).

Content of BTSs comprises questions on current and expected activity of the company, with reference to the basic aspects of entity's activity and also referring to the basic economic concepts:

- In BTS in manufacturing: general economic situation of the enterprise, order-books, production, stocks of finished products, financial situation, expected employment, expected prices, capacity utilization, duration of assured production, factors limiting activity, enterprise's position in comparison to competitive units;
- In BTS in construction: construction/assembly activity, general economic situation of the enterprise, factors limiting activity, order-books, capacity utilization, duration of enterprise's assured activity, production, financial situation, delay of payments for works, expected employment, expected prices;
- In BTS in trade: sales of goods in the last three months, general economic situation of the enterprise, factors limiting activity, stocks of goods, financial situation, sources of financing current assets, prices, expected demand on goods, expected orders placed with suppliers, expected employment, expected investment outlays (equipment, transport, buildings etc.);
- In BTS in services: general economic situation of the enterprise, demand for services, employment, factors limiting activity, sale of services, capacity utilization, duration of enterprise's assured activity, financial situation, delays of payment, prices, expected sources of financing service activity;
- In BTS in investment: incl. change in investments' outlays, purposes of investments, financial sources of investments, factors stimulating investment.

On the basis of gathered answers weighted balances are calculated (revenues from sale are used as a weight). The calculation method depends on the type of question:

- In questions with three variants of answers (for example question on financial situation or expected employment) where only one answer can be chosen indicator is calculated as a balance (difference) between percentage of the entities choosing first variant of the answer (advantageous from the entity's point of view) and the third variant (disadvantageous from the entity's point of view). Range of balance varies from -100 to +100. Positive value of balance means that the business situation is "good" while negative value means the business situation is "bad". Increase (decrease) of balance in relation to the previous month means improvement (deterioration) of business situation.
- In questions where more than one variant of answer can be chosen (for instance the question on factors limiting activity or sources of financing) indicator is calculated for each variant of answer as a percentage of entities choosing given variant of all respondents answering the question. Values range varies from 0 to 100%.
- In qualitative questions where respondents assess level of economic phenomenon (for example question on degree of capacity utilization) an indicator is calculated as arithmetic average of all answers to this question. Values range varies from 0 to +100.

Apart from balances there are composite indicators calculated. One of the examples is general business climate indicator. It is calculated as an arithmetic average of weighted balances of the answers to questions from the monthly questionnaire concerning current and expected general economic situation. Range of general business climate indicator varies from -100 to +100. When its value is above 0 the business situation is "good", when it is below 0 the business situation is "bad", and when it equals 0 it means that the business situation "does not change".

Due to rounding of data in some cases calculated composite indicators may slightly differ from the component variant of answers.

Long-term mean covers times series since 2000, apart from services (since 2003) and wholesale trade (since 2011).

General synthetic indicator GUS (SI) is presented since January 2011 (database contains the data since January 2004).

To calculate general synthetic indicator for Poland as well as confidence indicators (WU) for each economic kind of activity there are used balances of answers (seasonally adjusted and standardized) to questions chosen from each survey:

- manufacturing – current stock of finished products indicator (with inversed sign), current overall order books indicator (its status), expected production indicator,
- construction - current overall order books indicator (its status), expected employment indicator,
- retail trade - volume of stock indicator (with inversed sign), sales in the past 3 months indicator, expected business activity indicator,
- services - business situation in the past 3 months indicator, demand in the past 3 months indicator, expected demand indicator.

Each confidence indicator is calculated as an arithmetic average of the balances of answers to questions from chosen survey. Confidence indicators have a long-term mean of 0 and a standard deviation of 1. Values greater than 0 indicate an above-average economic sentiment, whereas values below 0 indicate a below-average position.

General synthetic indicator for Poland is compiled of above-mentioned indicators with particular weights that are allocated to the different sectors – manufacturing (50%), services (38%), retail trade (6%), construction (6%).

General synthetic indicator for Poland has a long-term mean of 100 and a standard deviation of 10. Values greater than 100 indicate an above-average economic sentiment, whereas values below 100 indicate a below-average position.

The data of each BTS, both for Poland as total and on voivodship level can be found in the appendix to this publication.

Detailed methodological notes can be found in Polish language in Methodological handbook “Business tendency survey” on GUS website.

<http://stat.gov.pl/obszary-tematyczne/koniunktura/koniunktura/publikacja,5.html>

Spis treści

Contents

| | |
|--|----|
| Objaśnienia znaków umownych. Ważniejsze skróty | 4 |
| Symbols. Main abbreviations | 4 |
| Synteza | 5 |
| Executive summary | 8 |
| Rozdział 1. Przetwórstwo przemysłowe | 11 |
| Chapter 1. Manufacturing | 11 |
| Rozdział 2. Budownictwo | 14 |
| Chapter 2. Construction | 14 |
| Rozdział 3. Handel | 17 |
| Chapter 3. Trade | 17 |
| 3.1 Handel hurtowy | 17 |
| 3.1 Wholesale trade | 17 |
| 3.2 Handel detaliczny | 20 |
| 3.2 Retail trade | 20 |
| Rozdział 4. Usługi | 23 |
| Chapter 4. Services | 23 |
| 4.1 Transport i gospodarka magazynowa | 23 |
| 4.1 Transportation and storage | 23 |
| 4.2 Zakwaterowanie i gastronomia | 26 |
| 4.2 Accommodation and food service activities | 26 |
| 4.2.1 Zakwaterowanie | 29 |
| 4.2.1 Accommodation | 29 |
| 4.2.2 Gastronomia | 32 |
| 4.2.2 Food service activities | 32 |
| 4.3 Informacja i komunikacja | 35 |
| 4.3 Information and communication | 35 |
| 4.4 Działalność finansowa i ubezpieczeniowa | 38 |
| 4.4 Financial and insurance activities | 38 |
| Rozdział 5. Stopień wykorzystania mocy produkcyjnych w przetwórstwie przemysłowym i budownictwie | 41 |
| Chapter 5. General synthetic indicator GUS (SI) | 41 |
| Rozdział 6. Ogólny wskaźnik syntetyczny koniunktury gospodarczej GUS dla Polski (SI) | 42 |
| Chapter 6. General synthetic indicator GUS (SI) | 42 |
| Uwagi metodologiczne | 44 |
| Methodological notes | 47 |
| Spis wykresów | 51 |
| List of charts | 51 |
| Spis tablic | 52 |
| List of tables | 52 |

Spis wykresów

List of charts

| | | |
|------------|---|----|
| Wykres 1. | Wskaźniki ogólnego klimatu koniunktury według rodzaju działalności (sekcje i działy PKD 2007) | 5 |
| Chart 1. | General business climate indicator by kind of activity (NACE Rev. 2 sections and divisions) | 8 |
| Wykres 2. | Udział wypełnionych ankiet do całości (w %) według sekcji i działów PKD 2007... 7 | |
| Chart 2. | Percentage share of completed questionnaires with reference to the whole number of entities by NACE Rev. 2 sections and divisions | 10 |
| Wykres 3. | Wskaźnik ogólnego klimatu koniunktury w sekcji przetwórstwo przemysłowe ...11 | |
| Chart 3. | General business climate indicator in manufacturing section | 11 |
| Wykres 4. | Bariery działalności gospodarczej w sekcji przetwórstwo przemysłowe | 12 |
| Chart 4. | Factors limiting business activity in manufacturing section | 12 |
| Wykres 5. | Wskaźnik ogólnego klimatu koniunktury w sekcji budownictwo | 14 |
| Chart 5. | General business climate indicator in construction section | 14 |
| Wykres 6. | Bariery działalności gospodarczej w sekcji budownictwo | 15 |
| Chart 6. | Factors limiting business activity in construction section | 15 |
| Wykres 7. | Wskaźnik ogólnego klimatu koniunktury w handlu hurtowym | 17 |
| Chart 7. | General business climate indicator in wholesale trade | 17 |
| Wykres 8. | Bariery działalności gospodarczej w handlu hurtowym | 18 |
| Chart 8. | Factors limiting business activity in wholesale trade | 18 |
| Wykres 9. | Wskaźnik ogólnego klimatu koniunktury w handlu detalicznym | 20 |
| Chart 9. | General business climate indicator in retail trade | 20 |
| Wykres 10. | Bariery działalności gospodarczej w handlu detalicznym | 21 |
| Chart 10. | Factors limiting business activity in retail trade | 21 |
| Wykres 11. | Wskaźnik ogólnego klimatu koniunktury w sekcji transport i gospodarka magazynowa | 23 |
| Chart 11. | General business climate indicator in transportation and storage section | 23 |
| Wykres 12. | Bariery działalności gospodarczej w sekcji transport i gospodarka magazynowa | 24 |
| Chart 12. | Factors limiting business activity in transportation and storage section | 24 |
| Wykres 13. | Wskaźnik ogólnego klimatu koniunktury w sekcji zakwaterowanie i gastronomia | 26 |
| Chart 13. | General business climate indicator in accommodation and food service activities section | 26 |
| Wykres 14. | Bariery działalności gospodarczej w sekcji zakwaterowanie i gastronomia | 27 |
| Chart 14. | Factors limiting business activity in accommodation and food service activities section | 27 |
| Wykres 15. | Wskaźnik ogólnego klimatu koniunktury w dziale zakwaterowanie | 29 |
| Chart 15. | General business climate indicator in accommodation division | 29 |
| Wykres 16. | Bariery działalności gospodarczej w dziale zakwaterowanie | 30 |
| Chart 16. | Factors limiting business activity in accommodation division | 30 |
| Wykres 17. | Wskaźnik ogólnego klimatu koniunktury w dziale gastronomia | 32 |
| Chart 17. | General business climate indicator in food service activities division | 32 |

| | |
|--|----|
| Wykres 18. Bariery działalności gospodarczej w dziale gastronomia | 33 |
| Chart 18. Factors limiting business activity in food service activities division | 33 |
| Wykres 19. Wskaźnik ogólnego klimatu koniunktury w sekcji informacja i komunikacja | 35 |
| Chart 19. General business climate indicator in information and communication section | 35 |
| Wykres 20. Bariery działalności gospodarczej w sekcji informacja i komunikacja | 36 |
| Chart 20. Factors limiting business activity in information and communication section... | 36 |
| Wykres 21. Wskaźnik ogólnego klimatu koniunktury w sekcji działalność finansowa i ubezpieczeniowa | 38 |
| Chart 21. General business climate indicator in financial and insurance activities section | 38 |
| Wykres 22. Bariery działalności gospodarczej w sekcji działalność finansowa i ubezpieczeniowa | 39 |
| Chart 22. Factors limiting business activity in financial and insurance activities section | 39 |
| Wykres 23. Stopień wykorzystania mocy produkcyjnych w przetwórstwie przemysłowym i budownictwie | 41 |
| Chart 23. Capacity utilization of the enterprise (in percentage) in manufacturing and construction | 41 |
| Wykres 24. Aktualne moce produkcyjne w przetwórstwie przemysłowym i budownictwie .. | 41 |
| Chart 24. Current production capacity in manufacturing and construction | 41 |
| Wykres 25. Ogólny wskaźnik syntetyczny koniunktury gospodarczej GUS dla Polski (SI) i jego dekompozycja | 42 |
| Chart 25. General synthetic indicator GUS (SI) and its decomposition | 42 |
| Wykres 26. Ogólny wskaźnik syntetyczny koniunktury gospodarczej GUS dla Polski (SI), wskaźnik odczuć ekonomicznych dla Unii Europejskiej (EU.ESI)..... | 42 |
| Chart 26. General synthetic indicator GUS (SI), Economic sentiment indicator for European Union (EU.ESI)..... | 42 |

Spis tablic

List of tables

| | |
|--|----|
| Tablica 1. Wskaźniki ogólnego klimatu koniunktury według rodzaju działalności (sekcje i działy PKD 2007) | 6 |
| Table 1. General business climate indicator by kinds of activity (NACE Rev. 2 sections and divisions) | 9 |
| Tablica 2. Liczba odpowiedzi na ankietę w podstawowych rodzajach działalności (sekcje i działy PKD 2007) | 6 |
| Table 2. Number of responses by basic kinds of activity (NACE Rev. 2 sections and divisions) | 9 |
| Tablica 3. Procent pozytywnych i negatywnych wskazań na wybrane pytania – przetwórstwo przemysłowe | 13 |
| Table 3. Percentage of positive and negative answers to selected questions – manufacturing | 13 |

| | | |
|-------------|--|----|
| Tablica 4. | Procent pozytywnych i negatywnych wskazań na wybrane pytania – budownictwo | 16 |
| Table 4. | Percentage of positive and negative answers to selected questions – construction | 16 |
| Tablica 5. | Procent pozytywnych i negatywnych wskazań na wybrane pytania – handel hurtowy | 19 |
| Table 5. | Percentage of positive and negative answers to selected questions – wholesale trade | 19 |
| Tablica 6. | Procent pozytywnych i negatywnych wskazań na wybrane pytania – handel detaliczny | 22 |
| Table 6. | Percentage of positive and negative answers to selected questions – retail trade | 22 |
| Tablica 7. | Procent pozytywnych i negatywnych wskazań na wybrane pytania – transport i gospodarka magazynowa | 25 |
| Table 7. | Percentage of positive and negative answers to selected questions – transportation and storage | 25 |
| Tablica 8. | Procent pozytywnych i negatywnych wskazań na wybrane pytania – zakwaterowanie i gastronomia | 28 |
| Table 8. | Percentage of positive and negative answers to selected questions – accommodation and food service activities | 28 |
| Tablica 9. | Procent pozytywnych i negatywnych wskazań na wybrane pytania – zakwaterowanie | 31 |
| Table 9. | Percentage of positive and negative answers to selected questions – accommodation | 31 |
| Tablica 10. | Procent pozytywnych i negatywnych wskazań na wybrane pytania – gastronomia | 34 |
| Table 10. | Percentage of positive and negative answers to selected questions – food service activities | 34 |
| Tablica 11. | Procent pozytywnych i negatywnych wskazań na wybrane pytania – informacja i komunikacja | 37 |
| Table 11. | Percentage of positive and negative answers to selected questions – information and communication | 37 |
| Tablica 12. | Procent pozytywnych i negatywnych wskazań na wybrane pytania – działalność finansowa i ubezpieczeniowa | 40 |
| Table 12. | Percentage of positive and negative answers to selected questions – financial and insurance activities | 40 |
| Tablica 13. | Ogólny wskaźnik syntetyczny koniunktury gospodarczej GUS dla Polski (SI) i jego składowe | 43 |
| Table 13. | General synthetic indicator GUS (SI) and its components | 43 |