



GŁÓWNY URZĄD STATYSTYCZNY

CENTRAL STATISTICAL OFFICE

Bezrobocie rejestrowane

I–II kwartał 2013 r.

Registered unemployment

I–II quarter 2013

Opracowanie publikacji <i>Preparation of the publication</i>	GUS, Departament Badań Demograficznych i Rynku Pracy <i>CSO, Demographic Surveys and Labour Market Department</i>
kierujący <i>supervisor</i>	Agnieszka Zgierska Dyrektor Departamentu Badań Demograficznych i Rynku Pracy <i>Director Demographic Surveys and Labour Market Department</i>
zespół <i>team</i>	Iwona Pasierowska, Renata Strużyńska, Agata Cendrowska
tlumaczenie <i>translation</i>	Irena Skrzypczak
wykresy <i>graphs</i>	Andrzej Kajkowski Zakład Wydawnictw Statystycznych <i>Statistical Publishing Establishment</i>
Projekt okładki <i>Cover desing</i>	Lidia Motrenko-Makuch Zakład Wydawnictw Statystycznych <i>Statistical Publishing Establishment</i>
Skład komputerowy <i>Technical editor</i>	Elżbieta Borkowska

ISSN 1897-3671

Publikacja dostępna na CD oraz w Internecie — www.stat.gov.pl/gus/praca_wynagrodzenie_PLK_HTML.htm
Publication available on CD and on Internet http://www.stat.gov.pl/gus/praca_wynagrodzenie_ENG_HTML.htm



ZAKŁAD WYDAWNICTW STATYSTYCZNYCH, 00-925 WARSZAWA, AL. NIEPODLEGŁOŚCI 208
 Informacje w sprawach sprzedaży publikacji — tel.: (0 22) 608 32 10, 608 38 10

PRZEDMOWA

Niniejsza publikacja przygotowana została na podstawie miesięcznej sprawozdawczości Ministerstwa Pracy i Polityki Społecznej (formularz MPiPS-01), sporządzanej przez powiatowe urzędy pracy. Publikacja ukazuje się z częstotliwością kwartalną od września 1991 r., w wersji dwujęzycznej (polskiej i angielskiej).

Opracowanie składa się z uwag metodycznych, uwag do tablic, części analitycznej w wersji dwujęzycznej (polskiej i angielskiej) oraz tablic statystycznych i wykresów. Dane prezentowane w publikacji dotyczą osób bezrobotnych zarejestrowanych w powiatowych urzędach pracy i poszukujących pracy poprzez te urzędy. Informacje o osobach bezrobotnych zaprezentowano w przekroju według płci, wieku, poziomu wykształcenia, czasu pozostawiania bez pracy, regionów, województw, podregionów i powiatów.

Publikacja przygotowana została przez pracowników Wydziału Integracji Źródeł Danych w Departamencie Badań Demograficznych i Rynku Pracy i jest dostępna w Internecie pod adresem: <http://www.stat.gov.pl/gus>

Będziemy zobowiązani za wszelkie uwagi i sugestie, które chcielibyśmy wykorzystać w kolejnych edycjach publikacji.

Agnieszka Zgierska

Dyrektor Departamentu Badań
Demograficznych i Rynku Pracy

Warszawa, Wrzesień 2013 r.

PREFACE

The presented publication was prepared on the basis of the monthly statistical reporting of the Ministry of Labour and Social Policy (MPiPS-01 form) prepared by powiats labour offices. The publication has been issued quarterly since September 1991 in a bilingual (Polish and English) version.

The publication consists of methodological notes, comments to tables, analytic chapter (in Polish and English) and statistical tables and graphs. The presented data concern unemployed persons registered in powiats labour offices and searching a job through these offices. The information on the unemployed is presented by sex, age, level of education, duration of unemployment, regions, voivodships, subregions, and powiats.

The publication has been prepared by the staff of the Data Resources Integration Section of the CSO Demographic Surveys and Labour Market Department and is available online: <http://www.stat.gov.pl/gus>

We shall appreciate any comments and suggestions, which we would use in the future editions of the publication.

Agnieszka Zgierska

Director of the Demographic Surveys
and Labour Market Department

Warsaw, September 2013

SPIS TREŚCI

	Tabl.	Str.
Uwagi metodyczne	x	7
Bezrobocie rejestrowane w II kwartale 2013 r.	x	13

TABLICE

Zharmonizowana stopa bezrobocia w krajach Unii Europejskiej	1	29
Bezrobotni zarejestrowani w urzędach pracy	2	30
Wybrane kategorie bezrobotnych bez prawa do zasiłku	3	31
Niepełnosprawni zarejestrowani w urzędach pracy	4	32
Napływ i odpływ bezrobotnych	5	33
Bezrobotni nowo zarejestrowani	6	34
Bezrobotni wyrejestrowani z ewidencji urzędów pracy według przyczyn	7	35
Bezrobotni, którzy podjęli pracę	8	36
Bezrobotni zarejestrowani będący w szczególnej sytuacji na rynku pracy	9	37
Bezrobotni według poziomu wykształcenia i wieku	10	38
Bezrobotni według czasu pozostawania bez pracy	11	39
Bezrobotni według stażu pracy	12	40
Wybrane dane o bezrobotnych według regionów i województw	13	41
Wybrane dane o bezrobotnych mieszkających na wsi według regionów i województw	14	42
Bezrobotni zamieszkali na wsi według wykształcenia oraz województw	15	43
Bezrobotni zamieszkali na wsi według wieku oraz województw	16	43
Bezrobotni zamieszkali na wsi według czasu pozostawania bez pracy oraz województw	17	44
Bezrobotni zamieszkali na wsi według stażu pracy oraz województw	18	44
Bezrobotni zarejestrowani będący w szczególnej sytuacji na rynku pracy według regionów i województw	19	45
Bezrobotni według województw i płci	20	46
Stopa bezrobocia według województw	21	47
Napływ i odpływ bezrobotnych według województw	22	48
Udział bezrobotnych zwolnionych z przyczyn dotyczących zakładów pracy w ogólnej liczbie bezrobotnych według województw	23	49
Udział bezrobotnych posiadających prawo do pobierania zasiłku w ogólnej liczbie bezrobotnych według województw	24	49
Oferty pracy zgłoszone do urzędów pracy	25	50
Oferty pracy zgłoszone do urzędu pracy według województw	26	50
Bezrobotni według poziomu wykształcenia oraz województw	27	51
Bezrobotni według wieku oraz województw	28	53
Bezrobotni według czasu pozostawania bez pracy oraz województw	29	55
Bezrobotni poprzednio pracujący według rodzaju działalności ostatniego miejsca pracy oraz województw	30	57
Bezrobotni zarejestrowani poprzednio pracujący według wybranych grup zawodów oraz oferty pracy	31	59
Bezrobotni według województw oraz powiatów	32	60
Wybrane dane o bezrobotnych według regionów, województw, podregionów oraz powiatów	33	68
Stopa bezrobocia według województw, podregionów oraz powiatów	34	78
Bezrobotni według wieku, regionów, województw, podregionów i powiatów	35	88
Bezrobotni według poziomu wykształcenia, regionów, województw, podregionów i powiatów	36	98
Bezrobotni według czasu pozostawania bez pracy, regionów, województw, podregionów i powiatów	37	108
Bezrobotni według stażu pracy, regionów, województw, podregionów i powiatów	38	118

WYKRESY

Bezrobotni zarejestrowani według płci	128
Stopa bezrobocia	128
Stopa odpływu bezrobotnych	129
Relacja bezrobotnych, którzy podjęli pracę w stosunku do liczby nowo zarejestrowanych	129
Stopa bezrobocia według województw	130
Stopa długotrwałego bezrobocia według województw	130
Relacja napływu do odpływu z bezrobocia w II kwartale 2013 r. według województw	131
Liczba bezrobotnych na 1 ofertę pracy według województw	131

CONTENTS

	Tables	Page
Methodological notes	x	10
Registered unemployment persons in the second quarter of 2013	x	21

TABLES

Harmonized unemployment rate in UE countries	1	29
Unemployed persons registered in labour offices	2	30
Selected categories of the unemployed not entitled to benefit	3	31
Disabled persons registered in labour offices	4	32
Inflow to and outflow from unemployment	5	33
Newly registered unemployed persons	6	34
Unemployed persons removed from unemployment rolls by reasons	7	35
Unemployed persons who took work	8	36
Registered unemployed persons with a specific situation on the labour market	9	37
Unemployed persons by level of education and age	10	38
Unemployed persons by duration of unemployment	11	39
Unemployed persons by total work seniority	12	40
Selected data on unemployed persons by regions and voivodships	13	41
Selected data on unemployed persons living in rural areas by regions and voivodships	14	42
Registered unemployed persons living in rural areas by level of education and voivodships	15	43
Registered unemployed persons living in rural areas by age and voivodships	16	43
Registered unemployed persons living in rural areas by duration of unemployment and voivodships	17	44
Registered unemployed persons living in rural areas by work seniority and voivodships	18	44
Registered unemployed persons with a specific situation in the labour market by regions and voivodships	19	45
Unemployed persons by voivodships and sex	20	46
Unemployment rate by voivodships	21	47
Inflow to and outflow from unemployment by voivodships	22	48
Percentage share of unemployed persons terminated for company reasons in total unemployment by voivodships	23	49
Percentage share of persons entitled to a benefit in the total number of the unemployment by voivodships	24	49
Job offers submitted to labour offices	25	50
Job offers by voivodships	26	50
Unemployed persons by level of education and voivodships	27	51
Unemployed persons by age and voivodships	28	53
Unemployed persons by duration of unemployment and voivodships	29	55
Unemployed persons previously in employment by a kind of activity of their last job and voivodships	30	57
Unemployed persons previously employed by selected occupational groups and job offers	31	59
Unemployed persons by voivodships and powiats	32	60
Selected data on unemployed persons by regions, voivodships , subregions and powiats	33	68
Unemployment rate by voivodships, subregions and powiats	34	78
Unemployed persons by age, regions, voivodships, subregions and powiats	35	88
Unemployed persons by level of education, regions, voivodships, subregions and powiats	36	98
Unemployed persons by duration of unemployment, regions, voivodships, subregions and powiats	37	108
Unemployed persons by work seniority, regions, voivodships, subregions and powiats	38	118

GRAPHS

Registered unemployed persons by sex	128
Unemployment rate	128
Outflow from unemployment rate	129
The ratio of the unemployed persons who took work to the number of the newly registered	129
Unemployment rate by voivodships	130
Long-term unemployment rate by voivodships	130
Relation of inflow to outflow from unemployment in the II quarter 2013 by voivodships	131
Unemployed persons per one job offer by voivodships	131

UWAGI METODYCZNE

1. Dane o liczbie **bezrobotnych zarejestrowanych**, zgodnie z ustawą z dnia 20 IV 2004 r. o promocji zatrudnienia i instytucjach rynku pracy, obowiązującą od 1 VI 2004 r. (Dz. U. z 2004 r. Nr 99, poz. 1001 z późniejszymi zmianami), obejmują osoby niezatrudnione i niewykonujące innej pracy zarobkowej, zdolne i gotowe do podjęcia zatrudnienia w pełnym wymiarze czasu pracy (bądź jeśli są to osoby niepełnosprawne — zdolne i gotowe do podjęcia zatrudnienia co najmniej w połowie tego wymiaru czasu pracy), nieuczące się w szkole z wyjątkiem szkół dla dorosłych lub przystępujące do egzaminu eksternistycznego z zakresu tej szkoły lub szkół wyższych gdzie studiują w formie studiów niestacjonarnych, zarejestrowane we właściwym dla miejsca zameldowania (stałego lub czasowego) powiatowym urzędzie pracy oraz poszukujące zatrudnienia lub innej pracy zarobkowej, jeżeli m.in.:
 - a) ukończyły 18 lat i nie osiągnęły wieku emerytalnego
 - b) nie nabyły prawa do emerytury lub renty z tytułu niezdolności do pracy, renty szkoleniowej, renty socjalnej, renty rodzinnej w wysokości przekraczającej połowę minimalnego wynagrodzenia za pracę albo po ustaniu zatrudnienia, innej pracy zarobkowej, zaprzestaniu prowadzenia pozarolniczej działalności, nie pobierają nauczycielskiego świadczenia kompensacyjnego, nie pobierają świadczenia lub zasiłku przedemerytalnego, świadczenia rehabilitacyjnego, zasiłku chorobowego, macierzyńskiego lub zasiłku w wysokości zasiłku macierzyńskiego,
 - c) nie są właścicielami lub posiadaczami (samoistnymi lub zależnymi) nieruchomości rolnej o powierzchni użytków rolnych powyżej 2 ha przeliczeniowych, nie podlegają ubezpieczeniu emerytalnemu i rentowemu z tytułu stałej pracy jako współmałżonek lub domownik w gospodarstwie rolnym o powierzchni użytków rolnych przekraczającej 2 ha przeliczeniowe,
 - d) nie złożyły wniosku do ewidencji działalności gospodarczej albo po złożeniu wniosku o wpis nie zgłosiły do ewidencji działalności gospodarczej wniosku o zawieszenie wykonywania działalności gospodarczej i okres zawieszenia jeszcze nie upłynął, albo nie upłynął jeszcze okres do określonego we wniosku o wpis do ewidencji działalności gospodarczej, dnia podjęcia działalności gospodarczej,
 - e) nie są tymczasowo aresztowane lub nie odbywają kary pozbawienia wolności z wyjątkiem kary pozbawienia wolności odbywanej poza zakładem karnym w systemie dozoru elektronicznego,
 - f) nie uzyskują miesięcznie przychodu w wysokości przekraczającej połowę minimalnego wynagrodzenia za pracę, z wyłączeniem przychodów uzyskanych z tytułu odsetek lub innych przychodów od środków pieniężnych zgromadzonych na rachunkach bankowych,
 - g) nie pobierają na podstawie przepisów o pomocy społecznej zasiłku stałego,
 - h) nie pobierają na podstawie przepisów o świadczeniach rodzinnych, świadczenia pielęgnacyjnego lub dodatku do zasiłku rodzinnego z tytułu samotnego wychowywania dziecka i utraty prawa do zasiłku dla bezrobotnych na skutek upływu ustawowego okresu jego pobierania,
 - i) nie pobierają po ustaniu zatrudnienia świadczenia szkoleniowego.
2. **Stopę bezrobocia rejestrowanego** obliczono jako stosunek liczby bezrobotnych zarejestrowanych do liczby **cywilnej ludności aktywnej zawodowo**, tj. bez osób odbywających czynną służbę wojskową oraz pracowników jednostek budżetowych prowadzących działalność w zakresie obrony narodowej i bezpieczeństwa publicznego. Stopę bezrobocia podaje się z uwzględnieniem pracujących w gospodarstwach indywidualnych w rolnictwie (będących składową cywilnej ludności aktywnej zawodowo) wyszacowanych na podstawie wyników spisów. Dane o bezrobotnych oraz pracujących wykorzystywane do obliczenia stopy bezrobocia pochodzą ze źródeł różniących się metodą zbierania, co może powodować pewne nieścisłości, zwłaszcza w przypadku stopy bezrobocia ustalonej dla powiatów. Dla bezrobotnych — miejscem lokalizacji jest ich miejsce zamieszkania lub pobytu, zaś dla pracujących lokalizacja miejsca pracy.
3. Pod pojęciem **cywilnej ludności aktywnej zawodowo** szacowanej na koniec każdego prezentowanego okresu, należy rozumieć osoby pracujące w jednostkach sektora publicznego i prywatnego, jak również osoby bezrobotne, dane te nie są publikowane, służą jedynie do wyliczenia stopy bezrobocia.

4. **Do bezrobotnych zarejestrowanych w okresie do 12 m-cy od dnia ukończenia nauki (absolwenci)** — zaliczono osoby bezrobotne, które w w/w okresie ukończyły (potwierdzoną dyplomem, świadectwem lub innym dokumentem) naukę w szkole ponadgimnazjalnej (zasadniczej-zawodowej i średniej), policealnej, wyższej, specjalnej, dzienne kursy zawodowe trwające co najmniej 24 miesiące lub nabyły uprawnienia do wykonywania zawodu jako osoby niepełnosprawne.
5. **Bezrobotni do 25 roku życia** — to osoby bezrobotne, które do dnia zastosowania wobec nich usług lub instrumentów rynku pracy nie ukończyły 25 roku życia.
6. **Bezrobotni, którzy ukończyli szkołę wyższą do 27 roku życia** — to osoby bezrobotne w okresie do upływu 12 m-cy od dnia określonego w dyplomie, świadectwie lub innym dokumencie poświadczającym ukończenie szkoły wyższej, które nie ukończyły 27 roku życia.
7. **Długotrwale bezrobotni** — to osoby bezrobotne pozostające w rejestrze powiatowego urzędu pracy łącznie przez okres ponad 12 miesięcy w okresie ostatnich dwóch lat, z wyłączeniem okresów odbywania stażu i przygotowania zawodowego w miejscu pracy.
8. **Bezrobotni powyżej 50 roku życia** — oznacza to bezrobotnych, którzy w dniu zastosowania wobec nich usług lub instrumentów rynku pracy ukończyli co najmniej 50 lat życia.
9. **Bezrobotni bez kwalifikacji zawodowych** — oznacza to bezrobotnych nieposiadających kwalifikacji do wykonywania jakiegokolwiek zawodu poświadczonych dyplomem, świadectwem, zaświadczeniem instytucji szkoleniowej lub innym dokumentem uprawniającym do wykonywania zawodu.
10. **Bezrobotni samotnie wychowujący co najmniej jedno dziecko do 18 roku życia** — oznacza bezrobotnych samotnie wychowujących co najmniej jedno dziecko w tym wieku, w rozumieniu przepisów o podatku dochodowym od osób fizycznych. Do grudnia 2007 r. do kategorii tej zaliczano osoby samotnie wychowujące co najmniej jedno dziecko do 7 roku życia.
11. **Napływ bezrobotnych** — oznacza liczbę osób zarejestrowanych w ciągu miesiąca, kwartału i roku w powiatowych urzędach pracy.
12. **Odływ bezrobotnych** — oznacza liczbę osób, które w ciągu roku zostały wykreślone z ewidencji urzędów pracy z różnych przyczyn m. in. w związku z podjęciem pracy stałej, sezonowej, interwencyjnej lub robót publicznych, w wyniku niepotwierdzenia gotowości do pracy, podjęcia nauki oraz nabycia praw emerytalnych lub rentowych itd.
13. **Aktywne formy pomocy bezrobotnym** — to działania zmierzające do ograniczenia wielkości bezrobocia na danym terenie. Wśród nich wyróżnia się w szczególności: szkolenia, staż u pracodawcy, prace interwencyjne, roboty publiczne itp.
 - Szkolenia** — oznaczają pozaszkolne zajęcia edukacyjne mające na celu uzyskanie, uzupełnienie lub doskonalenie umiejętności i kwalifikacji zawodowych oraz ogólnych, potrzebnych do wykonywania pracy, w tym umiejętności poszukiwania zatrudnienia.
 - Staż u pracodawcy** — oznacza nabywanie umiejętności praktycznych do wykonywania pracy przez wykonywanie zadań w miejscu pracy bez nawiązania stosunku pracy z pracodawcą.
 - Prace interwencyjne** — oznaczają zatrudnienie bezrobotnego przez pracodawcę, które nastąpiło w wyniku umowy zawartej ze starostą i ma na celu wsparcie osób będących w szczególnej sytuacji na rynku pracy. Prace te są częściowo finansowane przez urzędy pracy.
 - Roboty publiczne** — to prace organizowane dla bezrobotnych przez organy samorządu terytorialnego, administracji rządowej lub instytucje użyteczności publicznej na okres nie dłuższy niż 12 miesięcy. Prace te są częściowo finansowane przez urzędy pracy.
14. **Osoby poprzednio pracujące** — to osoby, które kiedykolwiek wykonywały pracę na podstawie stosunku pracy, stosunku służbowego, umowy o pracę nakładczą oraz inną pracę zarobkową, a także prowadziły pozarolniczą działalność.
15. **Bezrobotni zwolnieni z przyczyn dotyczących zakładów pracy (tzn. zwolnieni grupowo)** — są to osoby zwolnione zgodnie z przepisami ustawy z dnia 13 marca 2003 r. o szczególnych zasadach rozwiązywania z pracownikami stosunków pracy z przyczyn niedotyczących pracowników (Dz. U. Nr 90 z 2003 r., poz. 844 z późniejszymi zmianami). Przepisy ustawy stosuje się w razie konieczności rozwiązania przez pracodawcę stosunków pracy (zatrudnienia z pracownikami) w drodze wypowiedzenia dokonanego przez pracodawcę, a także na mocy porozumienia stron w okresie nieprzekraczającym 30 dni. Dotyczy to zakładów pracy, w których następuje zmniejszenie zatrudnienia z przyczyn ekonomicznych lub w związku ze zmianami organizacyjnymi, produkcyjnymi albo technicznymi, a także w przypadku ogłoszenia upadłości zakładów lub ich likwidacji.
16. **Oferty pracy (wolne miejsca pracy i miejsca aktywizacji zawodowej)** — są to zgłoszone przez pracodawców do powiatowego urzędu pracy (co najmniej jedno) wolne miejsca zatrudnienia i miejsca przygotowania zawodowego na stanowisku pracy oraz przyjęte do realizacji miejsca pracy w ramach prac interwencyjnych, robót publicznych i stażu, a także w ramach umów zlecenia i umów o dzieło.

UWAGI DO TABLIC

1. W tablicy 1 zharmonizowana stopa bezrobocia — wskaźnik ten obliczany jest jako procentowy udział bezrobotnych w liczbie ludności aktywnej zawodowo (tj. sumy pracujących i bezrobotnych). Zharmonizowana stopa bezrobocia jest wynikiem przyjętej przez Eurostat ujednoliconej metody wyznaczania tego wskaźnika dla każdego z krajów Unii Europejskiej. Dane obliczane są przez Eurostat w oparciu o kwartalne wyniki badania siły roboczej (BAEL), uwzględniający definicję Międzynarodowej Organizacji Pracy (ILO) oraz miesięczne dane z bezrobocia rejestrowanego.
2. W tablicach 11, 17, 29 i 37 przedziały zostały domknięte prawostronnie, tzn. w przedziale 3—6 miesięcy uwzględniono osoby, które pozostawały bez pracy 3 miesiące i 1 dzień do 6 pełnych miesięcy włącznie.
3. W tablicach 12, 18 i 38 przedziały zostały domknięte prawostronnie, tzn. w przedziale 1—5 uwzględniono osoby, które pracowały 1 rok i 1 dzień do pełnych 5 lat włącznie.
4. W tablicach o numerach 33—38 zaprezentowano podstawowe informacje o podregionach, stanowiących trzeci poziom podziału jednostek terytorialnych, zgodnie z Nomenklaturą Jednostek Terytorialnych do Celów Statystycznych (NTS-66) wprowadzoną na mocy rozporządzenia Rady Ministrów z dnia 14 listopada 2007 r.
5. W tablicy 30 dane są prezentowane według Polskiej Klasyfikacji Działalności 2007 r. (PKD 2007), wprowadzonej z dniem 1 stycznia 2008 r. rozporządzeniem Rady Ministrów z dnia 24 grudnia 2007 r. (Dz. U. Nr 251, poz 1885). Skrócone nazwy sekcji zostały oznaczone znakiem „Δ”. Zestawienie skrótów i pełnych nazw podaje się poniżej.
6. W tablicy 31 dane prezentowane są przy wykorzystaniu Klasyfikacji Zawodów i Specjalności wprowadzonej rozporządzeniem Ministra Pracy i Polityki Społecznej z dnia 12 listopada 2012 r. (Dz. U. 2012, poz. 1268).

skrót	pełna nazwa sekcji PKD
handel; naprawa pojazdów samochodowych	handel hurtowy i detaliczny; naprawa pojazdów samochodowych, włączając motocykle
zakwaterowanie i gastronomia	działalność związana z zakwaterowaniem i usługami gastronomicznymi
administracja publiczna i obrona narodowa	administracja publiczna i obrona narodowa; obowiązkowe zabezpieczenia społeczne

METHODOLOGICAL NOTES

1. The data regarding **registered unemployed persons** in accordance with the Act of 20 April 2004 on employment promotion and labour market institutions, in force since 1 June 2004 (Journal of Laws 2004, No. 99, item 1001 with later amendments) include persons who are not employed or performing any other kind of paid work, available for full-time work (or in case of disabled persons — available for at least half of the full work-time required for a given occupation or service), are not attending any full-time school with the exception of schools for adults or taking an extra-curriculum exam in such schools or tertiary schools in the evening or weekend education system, and are registered in the powiat labour office respective to the person's permanent or temporary place of residence, seeking employment or any other paid work if they, among others:
 - a) are aged 18 or more and have not reached the retirement age;
 - b) did not acquire the right to retirement pay or pension resulting from inability to work, pension due to training, social-welfare pension or dependant's pension exceeding half of the minimum wage, or after termination of employment or other paid work or a person, who after completing employment, other gainful work, or after ceasing to carry out non-agricultural economic activity does not collect teachers' compensation benefit, do not receive a pre-retirement benefit or allowance, rehabilitation allowance, sick benefit, maternity benefit or benefit equal to maternity benefit;
 - c) are not owners or holders (sole or dependent) of agricultural real estate with an area of agricultural land exceeding 2 convertible ha; are not subject to retirement and pension insurance from full-time work due to being a spouse or a member of an agricultural household with an area of agricultural land exceeding 2 convertible ha,
 - d) the person has not submitted an application for entry to the economic activity register or after its submission the person submitted to the economic activity register an application for suspension of the economic activity and the period of suspension has not yet expired; or the period to commence economic activity defined in the application for entry to the economic activity register has not yet lapsed,
 - e) are not temporarily under arrest or serving a prison sentence except for a sentence of imprisonment served outside a penitentiary establishment under a system of electronic monitoring,
 - f) do not receive monthly income exceeding half of the minimum wage, excluding income generated from interests or other monetary means gathered on bank accounts,
 - g) do not receive, on the basis of the regulation concerning social welfare, a permanent social benefit,
 - h) do not receive, on the basis of regulations concerning family allowances, a nursing allowance or allowance supplementary to family benefit due to single parenthood and loss of the rights to unemployment benefit because of the expiry of its legal duration,
 - i) do not receive a training allowance after termination of employment.
2. **The registered unemployment rate** is calculated as the ratio of the number of registered unemployed persons to the **economically active civilian population**, i.e., excluding persons in active military service, as well as employees of budgetary entities conducting activity within the scope of national defence and public safety. The unemployment rate is given including persons working on private farms in agriculture (comprising a part of the economically active civilian population) estimated on the basis of the results of censuses. The data on unemployment and employment used for calculation of the unemployment rate come from the sources varied in respect to the method of data collection, which may lead to some inaccuracies, particularly in case of unemployment rates by powiats. The unemployed are localized according to their place of residence or stay, while the employed — according to the address of their place of work.
3. **Civilian Economically active population** (labour force) estimated at the end of each presented period comprise persons employed in public and private units, as well as the unemployed, data are not published, they are used to calculate the unemployment rate.
4. **Among the unemployed registered within 12 months following the date of completing education (school-leavers)** are included unemployed persons who in the mentioned period completed (which was confirmed by a diploma, certificate, or other document) any of the following:

school education at the level higher than lower secondary (basic vocational or secondary), post-secondary, tertiary or special school, full-time occupational courses of at least 24 month's duration, or obtained the rights to perform a job as disabled.

5. **The unemployed under 25 years old** are unemployed persons who were under 25 years of age by the date when they became recipients of the labour market instruments.
6. **The unemployed who graduated from tertiary school before their 27th birthday** are unemployed persons who were under 27 years of age in the period of 12 month after the date stated in a diploma, certificate or other document confirming completion of tertiary school.
7. **The long-term unemployed** are persons who stayed in the registers of the powiat labour office for the overall period exceeding 12 months in the last two years, excluding the periods of traineeship or on a job occupational training.
8. **The unemployed over 50 years old** are unemployed persons who had already had their 50th birthday by the date when they became recipients of the labour market instruments.
9. **The unemployed without occupational qualifications** are unemployed persons who do not have qualifications confirmed by a diploma, certificate, certificate issued by a training institution, or any other document entitling them to perform an occupation.
10. **The unemployed bringing up single-handed at least one child under 18 years old** comprise unemployed single parents with at least one child at this age, in accordance with the regulations concerning income taxes from natural persons. Until December 2007, the respective category included persons bringing single-handed at least one child under 7 years old.
11. **Inflow into unemployment** means the number of persons who were registered in powiat labour offices during a month, quarter and year.
12. **Outflow from unemployment** means the number of persons who within a year were withdrawn from labour office registers for different reasons, i.a., because of taking a permanent or seasonal job, intervention or public works, lack of confirmation of their availability for work, entering education, acquirement of the retirement pay or pension rights, etc.
13. **Labour market programmes comprise activities** directed at reduction of the size of unemployment in a given area. In particular, there can be distinguished: training, traineeships with the employer, intervention or public works, etc.

Training means non-school educational activities targeted at obtaining or improving vocational skills and qualifications, as well as general ones necessary for performing a job, including job-searching skills.

Traineeship with an employer — means acquisition of practical skills necessary for performing work by means of performing tasks at a work place without concluding an employment relationship with an employer.

Intervention work — means employment of an unemployed person by an employer as the result of a contract signed with the starost (the President of the powiat authorities), which is targeted at supporting persons with a specific situation in the labour market. Such work is partially financed by a labour office.

Public work — means work organized for the unemployed by local government bodies, government administration or public utility institutions for a period not exceeding 12 months. Such work is partially financed by a labour office.

14. **Persons previously in employment** include persons who have performed any work on the basis of a labour contract, posting appointment, contract for outwork or any other earning generating work, or conducted their own economic activity outside agriculture.
15. **The unemployed dismissed for reasons related to establishments (i.e. mass dismissals)** — are persons dismissed in accordance with the provisions of the Act of 13 March 2003 on specific rules concerning termination of employment relationship for reasons not related to employees (Journal of Laws No. 90 of 2003, item 844 with later amendments). The respective provisions are applied in case of the necessity to terminate labour relations (employment contracts) with employees, by an employer, the notice given by an employer or mutual agreement of the parties, within a period not exceeding 30 days. This concerns establishments in which reduction of employment is caused by economic reasons or organizational changes, changes in production or technological ones, and in case of the establishment's bankruptcy or liquidation announcement.
16. **Job offers** (vacancies and places of occupational activation) comprise vacant jobs and places for on a job training reported by employers to labour offices (at least one), and accepted jobs within the scope of intervention and public works, traineeship, as well as within the framework of order and assignment agreements.

COMMENTS TO TABLES

1. In table 1 the harmonized unemployment rate this indicator is calculated as the percentage share of the unemployed in the number of the economically active population (i.e. the sum of unemployed and employed). The harmonized unemployment rate results from the uniformed method of its calculation for each country of the UE applied by Eurostat. The data are calculated by Eurostat on the basis of the quarterly Labour Force Survey results according to methodology elaborated by International Labour Organization (ILO) and the monthly results from the registered unemployment.
2. In tables 11, 17, 29 and 37 class intervals were shifted upward, e.g. the class 3—6 months include persons remaining unemployed from 3 months and 1-day to full 6 months.
3. In tables 12, 18 and 38 class intervals were shifted upward, e.g. the class 1—5 years include persons who worked 1 year and 1 day to full 5 years.
4. Tables 33—38 present basic information concerning subregions, comprising the third level in the division of territorial units, in accordance with the Nomenclature of Territorial Units for Statistics (NUTS) introduced on the basis of a decree of the Council of Ministers of 27 April 2004.
5. In table 30 the data are presented according to the Polish Classification of Activities 2007, introduced from 1 January 2008 onward by a decree of the Council of Ministers of 24 December 2007 (Journal of Laws No.251, item 1885). Abbreviated names of sections are marked with „ Δ ”. The abbreviated and complete names of sections are given below.
6. In table 31 the data are presented with the use of the Classification of Occupations and Specialities introduced by a decree of the Minister of Labour and Social Policy of 12 November 2012 (Journal of Laws 2012 year, item 1268).

abbreviation

complete name section of the NACE

trade; repair of motor vehicles

wholesale and retail trade; repair of motor vehicles, and motorcycles.

accommodation and catering

accommodation and food service activities

public administration and defence

public administration and defence; compulsory social security

BEZROBOCIE REJESTROWANE W II KWARTALE 2013 ROKU

Liczba **zarejestrowanych bezrobotnych** w urzędach pracy w końcu czerwca 2013 r. wyniosła 2109,1 tys. osób (w tym 1064,3 tys. kobiet) i była niższa od odnotowanej w końcu poprzedniego kwartału o 205,3 tys. osób (tj. o 8,9%) oraz wyższa o 144,7 tys. osób (o 7,4%) w porównaniu z analogicznym okresem poprzedniego roku.

W porównaniu z I kwartałem 2013 r., spadek liczby bezrobotnych odnotowano zarówno wśród populacji mężczyzn i kobiet odpowiednio o: 128,8 tys. (tj. o 11,0%) oraz 76,5 tys. (tj. o 6,7%). Natomiast w stosunku do czerwca 2012 roku zwiększyła się zbiorowość bezrobotnych mężczyzn i kobiet zarejestrowanych w urzędach pracy odpowiednio o: 114,0 tys. osób (tj. 12,2%) oraz 30,7 tys. (tj. o 3,0%).

Tabl. 1. Bezrobotni zarejestrowani i stopa bezrobocia
Stan w końcu okresu

Wyszczególnienie	2012				2013	
	kwartały					
	I	II	III	IV	I	II
Bezrobotni zarejestrowani						
(w tys. osób)	2141,9	1964,4	1979,0	2136,8	2314,5	2109,1
mężczyźni	1039,1	930,8	922,9	1037,6	1173,6	1044,8
kobiety	1102,8	1033,6	1056,1	1099,2	1140,8	1064,3
z liczby bezrobotnych:						
Dotychczas niepracujący	399,6	369,1	388,1	397,0	402,6	374,8
Zwolnieni z przyczyn dotyczących zakładu pracy	64,5	67,3	68,4	87,7	113,6	115,1
Posiadający prawo do zasiłku	362,9	328,6	310,4	358,3	398,5	340,1
Stopa bezrobocia w %	13,3	12,3	12,4	13,4	14,3	13,2

W stosunku do I kwartału 2013 roku, w końcu czerwca 2013 r. spadek liczby bezrobotnych odnotowano we wszystkich województwach, przy czym najbardziej znaczący w opolskim (o 12,8%), zachodniopomorskim (o 11,8%), warmińsko-mazurskim (o 11,5%) oraz pomorskim (o 10,8 %). W porównaniu z czerwcem 2012 r., bezrobocie zwiększyło się

we wszystkich województwach, najistotniejszy wzrost odnotowano w województwach: mazowieckim (o 12,0%), małopolskim (10,8%), śląskim (o 10,6%), pomorskim (o 8,3%) i wielkopolskim (o 8,0%).

Stopa bezrobocia w końcu czerwca 2013 r. wyniosła 13,2% cywilnej ludności aktywnej zawodowo¹ i była o 1,1 pkt. proc. niższa niż w I kwartale 2013 r, i o 0,9 pkt. proc. wyższa niż w czerwcu 2012 r. Utrzymało się bardzo duże terytorialne zróżnicowanie bezrobocia. Najwyższą stopę bezrobocia odnotowano w województwach: warmińsko-mazurskim (20,2%), kujawsko-pomorskim (17,6%), zachodniopomorskim (17,0%), podkarpackim (15,5%) oraz świętokrzyskim (15,4%) i lubuskim (15,3%). Najniższą stopą bezrobocia charakteryzowały się województwa: wielkopolskie (9,7%), mazowieckie (11,1%), śląskie (11,2%) oraz małopolskie (11,5%).

**Tabl. 2. Bezrobotni nowo zarejestrowani i wyrejestrowani
Stan w ciągu okresu**

Wyszczególnienie	2012				2013	
	kwartały					
	I	II	III	IV	I	II
	w tysiącach					
Bezrobotni nowo zarejestrowani						
Ogółem	692,4	526,3	675,4	760,8	756,7	554,5
z liczby ogółem:						
zarejestrowani po raz pierwszy	136,9	121,3	172,6	145,8	147,4	123,5
zarejestrowani po raz kolejny	555,5	405,1	502,8	615,0	609,3	431,0
Bezrobotni wyrejestrowani						
Ogółem	533,2	703,8	660,9	603,0	579,1	759,8
w tym:						
Podjęli pracę	235,6	303,9	280,0	276,9	258,8	347,7
z tego:						
subsydiowaną	17,3	39,6	36,5	45,8	25,7	52,1
niesubsydiowaną	218,3	264,3	243,4	231,1	233,1	295,6

W II kwartale 2013 r. w urzędach pracy **zarejestrowano** 554,5 tys. osób, tj. o 28,2 tys. osób więcej niż w analogicznym okresie 2012 r. Najwięcej nowych rejestracji bezrobotnych miało miejsce w kwietniu 2013 r. (200,7 tys.), natomiast najmniej w maju 2013 r. (176,2 tys.).

¹ Stopa bezrobocia została obliczona jako procentowy udział liczby bezrobotnych w liczbie cywilnej ludności aktywnej zawodowo.

W ciągu II kwartału 2013 r. największy napływ odnotowano w województwach: mazowieckim (65,2 tys. osób), śląskim (61,7 tys. osób) oraz wielkopolskim (44,1 tys. osób) i dolnośląskim (44,0 tys. osób). W ogólnej liczbie nowo rejestrujących się w urzędach pracy kobiety stanowiły (46,8%).

Wśród nowo zarejestrowanych bezrobotnych w II kwartale 2013 r. – 431,0 tys. to osoby, które po raz kolejny znalazły się w ewidencji urzędów pracy (przed rokiem – 405,1 tys.). Spośród nowo zarejestrowanych w ciągu II kwartału 2013 r. – 110,4 tys. stanowiły osoby dotychczas nie pracujące, a ich udział wyniósł 19,9% (przed rokiem odpowiednio 107,2 tys. osób i 20,4%). Osoby do 25 roku życia stanowiły 28,4% ogólnej liczby nowo zarejestrowanych w ciągu omawianego okresu br. Liczba osób zwolnionych z przyczyn dotyczących zakładu pracy w ogólnej populacji nowych rejestracji wyniosła 38,3 tys. osób, tj. 6,9% (przed rokiem 21,2 tys. i 4,0%). Spośród nowo zarejestrowanych w II kwartale 2013 r. – 39,9% mieszkało na wsi (przed rokiem 39,4%).

W II kwartale 2013 r. z ewidencji urzędów pracy **wyrejestrowano** 759,8 tys. osób (przed rokiem 703,8 tys.), z tego najwięcej w kwietniu 2013r. – 259,4 tys. osób, a najmniej w czerwcu br. – 244,8 tys. osób. Więcej osób niż przed rokiem wykreślono z powodu podjęcia pracy, nadal jest to główna przyczyna wyrejestrowywania się – 347,7 tys., tj. 45,8% ogółu wyrejestrowanych (przed rokiem odpowiednio 303,9 tys. i 43,2%), z tego pracę niesubsydiowaną (w tym sezonową) podjęło 295,6 tys. osób, a subsydiowaną (m.in. prace interwencyjne i roboty publiczne) – 52,1 tys. Spośród pozostałych osób wykreślonych z ewidencji w II kwartale 2013 r. – 194,2 tys. osób nie potwierdziło gotowości do podjęcia pracy, co stanowiło 25,6% ogólnej liczby osób wyrejestrowanych (przed rokiem odpowiednio 205,5 tys. osób i 29,2%). Z pozostałych przyczyn odpływu z bezrobocia można wymienić: rozpoczęcie szkolenia lub stażu u pracodawcy – 103,6 tys. (przed rokiem 81,2 tys.), dobrowolną rezygnację ze statusu bezrobotnego – 41,6 tys. (przed rokiem 41,2 tys.), nabycie praw emerytalnych lub rentowych 7,2 tys. osób (przed rokiem 5,6 tys.).

Tabl. 3. Bezrobotni w szczególnej sytuacji na rynku pracy
Stan w końcu okresu

Wyszczególnienie	2012				2013	
	kwartały					
	I	II	III	IV	I	II
	w tysiącach					
Bezrobotni w szczególnej sytuacji						
Ogółem	1946,6	1784,9	1795,8	1938,8	2092,4	1912,3
Do 25 roku życia	437,2	380,5	400,9	424,2	442,5	385,2
Długotrwale bezrobotne	1055,0	1000,4	1006,6	1073,4	1136,0	1083,8
Kobiety, które nie podjęły zatrudnienia po urodzeniu dziecka	216,8	210,5	215,8	226,4	237,6	230,7
Powyżej 50 roku życia	476,4	454,7	445,4	486,4	525,2	492,3
Bez kwalifikacji zawodowych	636,9	591,3	588,6	623,2	677,6	631,0
Samotnie wychowujące co najmniej jedno dziecko do 18 roku życia	184,4	174,5	177,0	188,3	203,7	193,8
Niepełnosprawni	112,4	106,6	105,8	111,5	116,3	109,5

Do osób w szczególnej sytuacji na rynku pracy należą między innymi długotrwale bezrobotni, których udział w zarejestrowanych ogółem wyniósł w końcu czerwca 2013 – 51,4% (1083,8 tys. osób). Osoby poniżej 25 roku życia stanowiły 18,3% bezrobotnych ogółem (385,2 tys. osób), a powyżej 50 roku życia – 23,3% (492,3 tys. osób). Kwalifikacji zawodowych nie posiadało 29,9% zarejestrowanych bezrobotnych (631,0 tys.), 9,2% samotnie wychowywało dzieci w wieku do 18 roku życia (193,8 tys.), 5,2% – stanowiły osoby niepełnosprawne (109,5 tys.).

W omawianym II kwartale 2013 r. w wyniku pomocy urzędów pracy – 10,6 tys. osób podjęło prace interwencyjne (przed rokiem – 10,7 tys.), przy robotach publicznych zatrudniono 13,0 tys. osób (przed rokiem 9,5 tys.).

Większość bezrobotnych pozostających w ewidencji urzędów pracy to osoby, które **wcześniej pracowały zawodowo**. W końcu czerwca 2013 r. zbiorowość ta liczyła 1734,4 tys. (tj. 82,2% ogółu zarejestrowanych), wobec 1595,4 tys. (81,2%) w czerwcu 2012 r. W tej grupie 115,1 tys. osób, tj. 6,6% utraciło pracę z przyczyn dotyczących zakładu pracy (przed rokiem 67,3 tys., tj. 4,2%).

W końcu II kwartału 2013 r. **prawa do zasiłku nie posiadało** 1769,1 tys. osób (83,9% ogółu zarejestrowanych bezrobotnych), wobec 1916,0 tys. osób (82,8%) w marcu 2013 r. i odpowiednio 1635,8 tys. (83,3%) w II kwartale 2012 r. Spośród tej grupy bezrobotnych 43,3% to mieszkańcy wsi.

Tabl. 4. Oferty pracy

Stan w ciągu okresu

Wyszczególnienie	2012				2013					
	miesiące									
	03	06	09	12	01	02	03	04	05	06
	w tysiącach									
Oferty pracy	86,9	67,3	82,9	35,7	64,0	82,9	89,0	85,0	76,4	76,1
w tym:										
Sektor publiczny	27,6	11,5	22,0	4,7	18,1	28,2	28,0	21,5	13,6	11,9
Sektor prywatny	59,3	55,7	60,9	31,0	45,9	54,6	61,0	63,5	62,8	64,2

W II kwartale 2013 r. pracodawcy zgłosili do urzędów pracy 237,6 tys. **ofert pracy** (w tym 19,8% z sektora publicznego), tj. o 21,4 tys. ofert więcej niż przed rokiem. Spośród wszystkich ofert, 26,9% - dotyczyło stażu, 7,0% - było skierowanych do osób niepełnosprawnych, a 0,8% - do osób, które w okresie ostatnich 12 miesięcy ukończyły naukę. W końcu czerwca 2013 r. urzędy pracy dysponowały ofertami pracy dla 48,1 tys. osób (w tym 9,9 tys. to oferty niewykorzystane dłużej niż 1 miesiąc).

Z danych na koniec czerwca 2013 r. wynika, że 432 **zakłady pracy zadeklarowały zwolnienie** w najbliższym czasie 33,9 tys. pracowników, w tym z sektora publicznego 7,9 tys. osób (przed rokiem odpowiednio 354 zakłady – 33,0 tys. pracowników, w tym z sektora publicznego – 9,0 tys. osób).

Bezrobotni według płci, wieku i poziomu wykształcenia

W końcu II kwartału 2013 r. udział kobiet w ogólnej liczbie bezrobotnych wyniósł 50,5% i był o 2,1 pkt. niższy w porównaniu z analogicznym kwartałem 2012 r. Najwyższy odsetek kobiet w ogólnej liczbie bezrobotnych zanotowano w województwach: wielkopolskim (54,2%), pomorskim (54,0%), kujawsko-pomorskim (53,7%) i śląskim (53,2%).

Bezrobocie nadal dotyka przede wszystkim ludzi młodych. W końcu omawianego kwartału najliczniejszą grupę wśród bezrobotnych stanowiły osoby w wieku 25-34 lata – 627,3 tys., a ich odsetek w ogólnej liczbie bezrobotnych wyniósł 29,7%. Osoby w wieku do 24 lat w ogólnej liczbie bezrobotnych stanowiły 18,3%. Odsetek zarejestrowanych bezrobotnych w wieku 35-44 lata wyniósł 20,2%, 45 - 54 lat – 18,5%, a powyżej 55 lat – 13,3%. W stosunku do analogicznego okresu 2012 roku największe zmiany w strukturze bezrobotnych zanotowano w grupie osób w wieku do 24 lat (różnica in minus o 1,1 punktu procentowego) oraz w grupie osób 35-44 lata i 55 lat i więcej (różnica in plus o 0,9 punktu procentowego).

Najwyższy udział osób w wieku 25 - 34 lata w ogólnej liczbie bezrobotnych odnotowano w województwach: lubelskim (34,1%), podkarpackim (31,5%), świętokrzyskim (30,8%) i wielkopolskim (30,6%), natomiast najniższy w województwach: łódzkim (27,6%), zachodniopomorskim (28,2%), dolnośląskim (28,3%) i opolskim (28,5%).

Struktura bezrobotnych według wieku i płci (w %)

Stan w końcu kwartału

II kwartał 2013

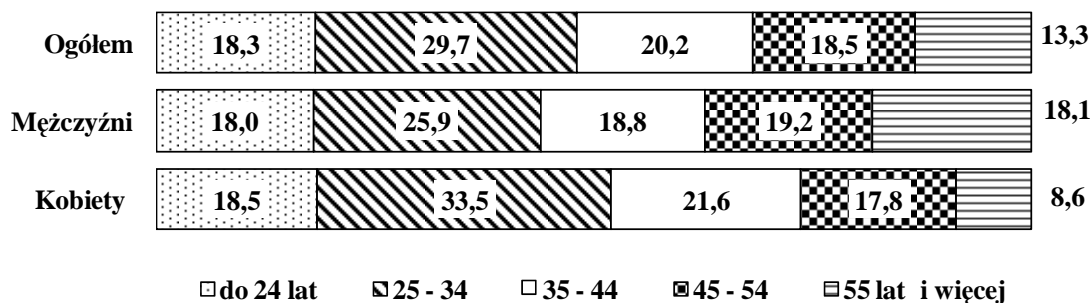

Większość bezrobotnych rejestrujących się w urzędach pracy to osoby o stosunkowo niskim poziomie wykształcenia. Dwie najliczniejsze grupy wśród bezrobotnych to osoby posiadające wykształcenie zasadnicze zawodowe oraz gimnazjalne, podstawowe i niepełne podstawowe (odpowiednio 27,9% i 27,4% w ogólnej liczbie bezrobotnych zarejestrowanych w końcu czerwca 2013 r.). Obie te populacje łącznie stanowiły 55,3% ogólnej liczby bezrobotnych. Świadectwem ukończenia szkół policealnych i średnich zawodowych legitymowało się 22,1% ogółu bezrobotnych, średnich ogólnokształcących – 11,1%, a dyplomem ukończenia szkół wyższych – 11,5%.

Bezrobotne kobiety charakteryzowały się odmienną strukturą wykształcenia niż mężczyźni, bowiem 54,7% kobiet bezrobotnych posiadało wykształcenie średnie i wyższe, podczas gdy odsetek mężczyzn o tym poziomie wykształcenia wyniósł 34,5%.

Najwyższy odsetek osób bezrobotnych z wykształceniem zasadniczym zawodowym oraz gimnazjalnym i niższym odnotowano w województwach: kujawsko-pomorskim (62,1%), zachodniopomorskim (61,0%), warmińsko-mazurskim (60,6%) i lubuskim (60,4%), natomiast najniższy w lubelskim (48,0%), świętokrzyskim (49,2%) i małopolskim (50,0%).

Struktura bezrobotnych według poziomu wykształcenia i płci (w %)

Stan w końcu kwartału

II kwartał 2013

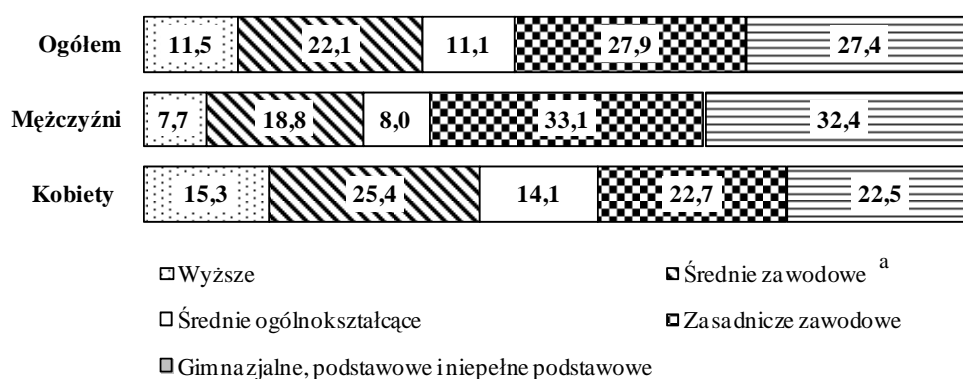

^a Łącznie ze szkołami policealnymi.

Bezrobotni według płci i czasu pozostawania bez pracy

Liczba osób długotrwale poszukujących pracy (powyżej 12 miesięcy) wyniosła według stanu na koniec II kwartału 2013 r. 783,4 tys., co stanowiło 37,1% ogólnej liczby zarejestrowanych bezrobotnych. W porównaniu z analogicznym okresem 2012 r. liczba długotrwale bezrobotnych zwiększyła się o 75,5 tys. osób, tj. o 10,7%. Osoby pozostające bez pracy stosunkowo krótko, tj. do 1 miesiąca stanowiły 7,8%, od 1 do 3 miesięcy – 13,1%, od 3 do 6 miesięcy – 19,3%, zaś od 6 do 12 miesięcy – 22,7% ogółu bezrobotnych.

Długotrwale bezrobocie częściej występuje wśród kobiet. Prawie 41,2% kobiet zarejestrowanych w urzędach pracy w końcu czerwca 2013 r. pozostawała bez zatrudnienia

przez okres powyżej 12 miesięcy. Wśród mężczyzn w końcu II kwartału 2013 r. odsetek długotrwanie bezrobotnych wyniósł 33,0%.

W II kwartale 2013 r. najwyższy odsetek długotrwanie bezrobotnych wystąpił w województwach: podkarpackim (43,9%), lubelskim (43,4%), podlaskim (42,0%) i mazowieckim (40,4%), natomiast najniższy w województwie lubuskim (29,9%), wielkopolskim (31,0%) i opolskim (31,8%).

**Struktura bezrobotnych według czasu pozostawania bez pracy i płci (w %)
Stan w końcu kwartału**

II kwartał 2013

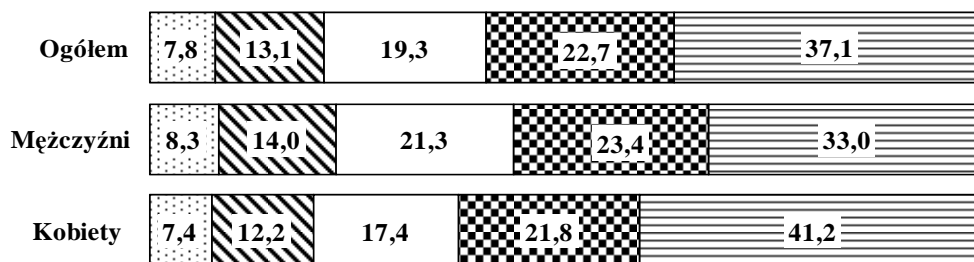

□ poniżej 1 miesiąca □ 1 -- 3 □ 3 -- 6 □ 6 -- 12 □ powyżej 12 m-cy

REGISTERED UNEMPLOYMENT PERSONS IN THE SECOND QUARTER OF 2013

The number of the unemployed registered in labour offices at the end of June 2013 amounted to 2109.1 thous. persons (including 1064.3 thous. women), it was lower than the one observed at the end of the previous quarter by 205.3 thous. persons (i.e. by 8.9%), while compared to the same period of the previous year, it was higher by 144.7 thous. persons (by 7.4%).

Compared to the first quarter of 2013, an decrease in unemployment was observed among the populations of both men and women, respectively by 128.8 thous. (i.e. by 11.0%) and by 76.5 thous. (i.e. by 6.7%). While compared to June 2012, the numbers of unemployed men and women registered in labour offices increased respectively by 114.0 thous. (i.e. by 12.2%) and by 30.7 thous. (i.e. by 3.0%).

**Table 1. Registered unemployed persons and unemployment rate
As of the end of a period**

Specification	2012				2013	
	quarters					
	I	II	III	IV	I	II
Registered nemployed persons (in thousands persons)	2141.9	1964.4	1979.0	2136.8	2314.5	2109.1
men	1039.1	930.8	922.9	1037.6	1173.6	1044.8
women	1102.8	1033.6	1056.1	1099.2	1140.8	1064.3
of the number of unemployed:						
Previously not employed	399.6	369.1	388.1	397.0	402.6	374.8
Dismissed for company reasons	64.5	67.3	68.4	87.7	113.6	115.1
Possessing benefis rights	362.9	328.6	310.4	358.3	398.5	340.1
Unemployment rate in %	13.3	12.3	12.4	13.4	14.3	13.2

Compared to the first quarter of 2013, at the end of June 2013, an decrease in the number of the unemployed was observed in all voivodships; the most significant one took place in voivodships: Opolskie (by 12.8%), Zachodniopomorskie (by 11.8%), Warmińsko-Mazurskie (by 11.5%) and Pomorskie (by 10.8%). Also compared with June 2012, unemployment increased in all voivodships; the most significant growth was observed in voivodships: Mazowieckie (by 12.0%), Małopolskie (by 10.8%), Śląskie (by 10.6%), Pomorskie (by 8.3%) and Wielkopolskie (by 8.0%).

The **unemployment rate** at the end of June 2013 comprised 13.2% of the economically active civilian population¹⁾; it was by 1.1 point lower than in the first quarter of 2013. Whereas compared to the same period of the last year, the unemployment rate increased by 0.9 point. There was still observed a very big territorial differentiation of unemployment. The highest unemployment rate was observed in voivodships: Warmińsko-Mazurskie (20.2%), Kujawsko-Pomorskie (17.6%), Zachodniopomorskie (by 17.0%), Podkarpackie (by 15.5%), Świętokrzyskie (by 15.4%) and Lubuskie (by 15.3%). The lowest unemployment rate characterized voivodships: Wielkopolskie (9.7%), Mazowieckie (11.1%), Śląskie (11.2%) and Małopolskie (11.5%).

Table 2. The newly registered unemployed and persons removed from unemployment
During the reference period

Specification	2012				2013	
	quarters					
	I	II	III	IV	I	II
	in thousands					
Total number of the newly registered unemployed persons	692.4	526.3	675.4	760.8	756.7	554.5
of the total number:						
registered for the first time	136.9	121.3	172.6	145.8	147.4	123.5
re-registered persons	555.5	405.1	502.8	615.0	609.3	431.0
Total number of the unemployed persons removed from unemployment rolls	533.2	703.8	660.9	603.0	579.1	759.8
in which:						
received jobs	235.6	303.9	280.0	276.9	258.8	347.7
in which:						
subsidized	17.3	39.6	36.5	45.8	25.7	52.1
non-subsidized	218.3	264.3	243.4	231.1	233.1	295.6

In the second quarter of 2013, 554.5 thous. unemployed persons **were registered** in labour offices, i.e. by 28.2 thous. persons more than in the same period of 2012. The highest number of the newly registered was observed in April 2013 (200.7 thous.), while the lowest in May 2013 (176.2 thous.). Over the second quarter of 2013, the highest inflow into unemployment was observed in voivodships: Mazowieckie (65.2 thous.), Śląskie (by 61.7 thous.), Wielkopolskie (by 44.1 thous.), Dolnośląskie (by 44.0 thous.). The share of newly registered women in the total number of the newly registered in labour offices amounted to (46.8%).

¹⁾ Unemployment rate was calculated as the percentage share of the unemployed in the total number of economically active population.

Among the total number of the newly registered unemployed in the second quarter of 2013 – 431.0 thous. comprised re-entrants to the unemployment registers of labour offices (the last year they comprised 405.1 thous. persons), while 110.4 thous. of the newly registered comprised persons who had never worked before, their percentage share amounted to 19.9% (in the previous year the respective figures were: 107.2 thousand persons and 20.4%). Persons aged under 25 years constituted 28.4% of the total number of the newly registered over the presented period. The number of persons dismissed due to company reasons amounted to 38.3 thous., i.e. 6.9% of the total number of the newly registered (the last year it was 21.2 thous. and 4.0 respectively). Among the persons newly registered in the second quarter of 2013 – 39.9% lived in rural areas (the last year – 39.4%).

In the second quarter of 2013, the number of persons **removed from unemployment registers** of labour offices amounted to 759.8 thous. (it was 703.8 thous. persons in the previous year). The highest number of persons (259.4 thous.) were removed from unemployment registers in April 2013, while the lowest in June 2013– 244.8 thous. persons. More persons than the last year were removed from unemployment registers due to undertaking a job; nevertheless it remained the main reason for leaving unemployment; 347.7 thous. of the unemployed (i.e. 45.8% of the total number of persons removed from unemployment registers of labour offices) took jobs, while in the previous year it was 303.9 thous. unemployed persons (43.2%). The non-subsidized jobs (including seasonal ones) took 295.6 thous. persons, while the subsidized ones (i.a. intervention and public works) – took 52.1 thousand persons. In the second quarter of 2013 – 194.2 thous. unemployed persons did not confirm their availability for a job, which comprised 25.6% of the total number of the unemployed removed from unemployment registers (in the previous year it was respectively 205.5 thous. persons and 29.2%). Among other reasons for removing from unemployment registers should be mentioned: beginning training or traineeship with the employer – 103.6 thous. (in the previous year it was 81.2 thous.), voluntary resignation from a status of unemployed – 41.6 thous. persons (in the previous year – 41.2 thous.), acquisition of the rights to the retirement pay or pension – 7.2 thous. persons (in the previous year – 5.6 thous.).

**Table 3. Specific categories of unemployed persons in the labour market
As of the end of a period**

Specification	2012				2013	
	quarters					
	I	II	III	IV	I	II
	in thousands					
Specific categories of the unemployed						
Total	1946.6	1784.9	1795.8	1938.8	2092.4	1912.3
Under 25 years old	437.2	380.5	402.9	424.2	442.5	385,2
Long-time unemployed	1055.0	1000.4	1006.6	1073.4	1136.0	1083,8
Women who did not take work after having a child	216.8	210.5	215.8	226.4	237.6	230,7
Over 50 years old	476.4	454.7	445.4	486.4	525.2	492,3
Without occupational qualifications	636.9	591.3	588.6	623.2	677.6	631,0
Bringing up single-handed at least one child under 18 years old	184.4	174.5	177.0	188.3	203.7	193,8
Disabled persons	112.4	106.0	105.8	111.5	116.3	109,5

The groups of **persons whose situation on the labour market was specific** include, i.a., the long-term unemployed. At the end of June 2013, their share in the total number of the registered unemployed amounted to 51.4% (1083.8 thous. persons). Persons aged under 25 years constituted 18.3% of the total number of the unemployed (385.2 thousand persons), while persons aged over 50 – 23.3% (492.3 thous. persons). The share of registered unemployed persons who did not have occupational qualifications amounted to 29.9% of the total number of the registered unemployed (631.0 thous.), 9.2% - were bringing up single-handed a child aged under eighteen (193.8 thous), while 5.2% constituted disabled persons (109.5 thous. persons).

In the presented second quarter of 2013 – 10.6 thous. persons took intervention works (the last year – 10.7 thous) due to the aid offered by labour offices, 13.0 thous. were employed in public works (as compared to 9.5 thous. of the last year).

The majority of unemployed persons remaining on the registers of labour offices comprised persons **previously working**. At the end of June 2013, this population comprised 1734.4 thous. persons (i.e. 82.2% of the registered unemployed), as compared to 1595.4 thous. persons (81.2%) in June 2012. Among this group 115.1 thous., i.e. 6.6%, lost their jobs due to company reasons (the last year the respective figures were 67.3 thous., i.e. 4.2%).

At the end of the second quarter of 2013, 1769.1 thous. persons did not **possess the rights to unemployment benefit**, which comprised 83.9% of the total number of the registered unemployed as compared to respectively 1916.0 thous. and 82.8% in March 2013; in the second quarter of the previous year the respective figures amounted to 1635.8 thous. and 83.3%. Among this group of the unemployed, 43.3% constituted persons living in rural areas.

**Table 4. Job offers
During the reference period**

Specification	2012				2013					
	months									
	03	06	09	12	01	02	03	04	05	06
	in thousands									
Job offers	86.9	67.3	82.9	35.7	64.0	82.9	89.0	85.0	76.4	76.1
in which:										
public sector	27.6	11.5	22.0	4.7	18.1	28.2	28.0	21.5	13.3	11.9
private sector	59.3	55.7	60.9	31.0	45.9	54.6	61.0	63.5	62.8	64.2

In the second quarter of 2013, employers submitted 237.6 thous. **job offers** to labour offices (19.8 thous. were from the public sector), i.e. by 21.4 thous. offers more than the previous year. Among all offers, 26.9% concerned traineeship, 7.0% were addressed to disabled persons, while 0.8% - to persons who completed education within the last 12 months. At the end of June 2013, labour offices had job offers for 48.1 thous. persons (9.9 thous. comprised offers not undertaken for a period exceeding one month).

The data at the end of June 2013, indicate that 432 enterprises **declared dismissal within a short period** of 33.9 thous. employees, in which from the public sector – 7.9 thous. persons (the last year the respective figures were 354 enterprises, 33.0 thous. employees, of which – 9.0 thous. persons from the public sector).

The unemployed by sex, age and level of education

At the end of the second quarter of 2013, the share of women in the total number of the unemployed amounted to 50.5% and was by 2.1 point lower as compared to the same quarter of 2012. The highest percentage share of women in the total number of the

unemployed was observed in voivodships: Wielkopolskie (by 54.2%), Pomorskie (by 54.0%), Kujawsko-Pomorskie (by 53.7%) and Śląskie (by 53.2%).

Unemployment is still affecting mainly young persons. At the end of the presented quarter, the largest group among the unemployed constituted persons aged 25-34 years – 627.3 thousand; their percentage share in the total number of the unemployed amounted to 29.7%. Persons aged up to 24 years constituted 18.3% of the total number of the unemployed. The percentage share of registered unemployed persons at the age 35 - 44 years comprised 20.2%, 45 - 54 years – 18.5%, while persons aged over 55 constituted 13.3%. Compared to the same period of 2012, the biggest changes in the structure of the unemployed were observed for the group of persons up to 24 years old (an in minus difference by 1.1 percentage point), and in the group aged 35-44 years and 55 years and more (in plus difference by 0.9 percentage point).

The highest percentage share of the unemployed aged between 25 and 34 years in the total number of the unemployed was observed in voivodships: Lubelskie (by 34.1%), Podkarpackie (by 31.5%), Świętokrzyskie (by 30.8%) and Wielkopolskie (by 30.6%), while the lowest one was observed in voivodships: Łódzkie (by 27.6%), Zachodniopomorskie (by 28.2%), Dolnośląskie (by 28.3 %) and Opolskie (28.5%).

**Structure of registered unemployed persons by age and sex (in %)
As of the end of the quarter**

The second quarter 2013

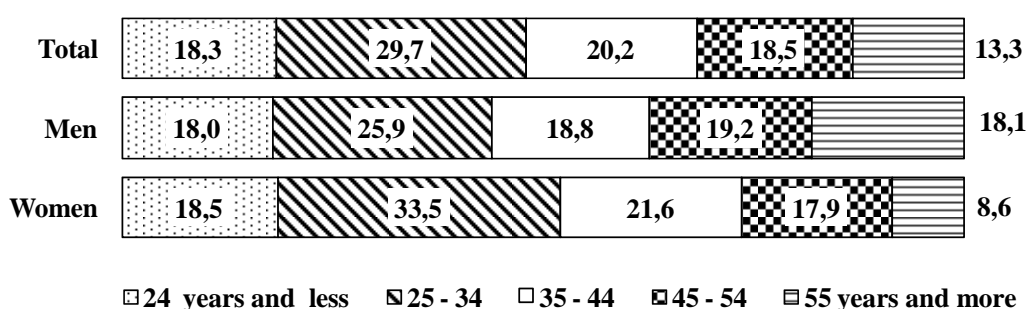

The majority of the unemployed registered in labour offices comprised persons with relatively low level of education. The two largest groups among the unemployed constituted persons with basic vocational education and lower secondary, primary and incomplete primary education (their shares amounted respectively to 27.9% and 27.4% of the total number of the unemployed registered at the end of June 2013). Both these populations jointly

amounted to 55.3% of the total number of the unemployed. The certificate of completion of post-secondary and vocational secondary schools had 22.1% of the total number of the unemployed, general secondary schools completed 11.1%, while the graduates from tertiary schools constituted 11.5%.

The education structure of unemployed women was different than the structure of men, as 54.7% of the unemployed women had secondary and tertiary education, while among men the percentage share of these educational levels amounted to 34.5%.

The highest percentage share of the unemployed with basic vocational, lower secondary or below education level was observed in voivodships: Kujawsko-Pomorskie (62.1%), Zachodniopomorskie (61.0%), Warmińsko-Mazurskie (by 60.6%) and Lubuskie (60.4%), while the lowest share of the unemployed with these levels of education was observed in voivodships: Lubelskie (48.0%), Świętokrzyskie (49.2%) and Małopolskie (50.0%).

Structure of registered unemployed persons by level of education and sex (in %)
As of the end of the quarter

The second quarter 2013

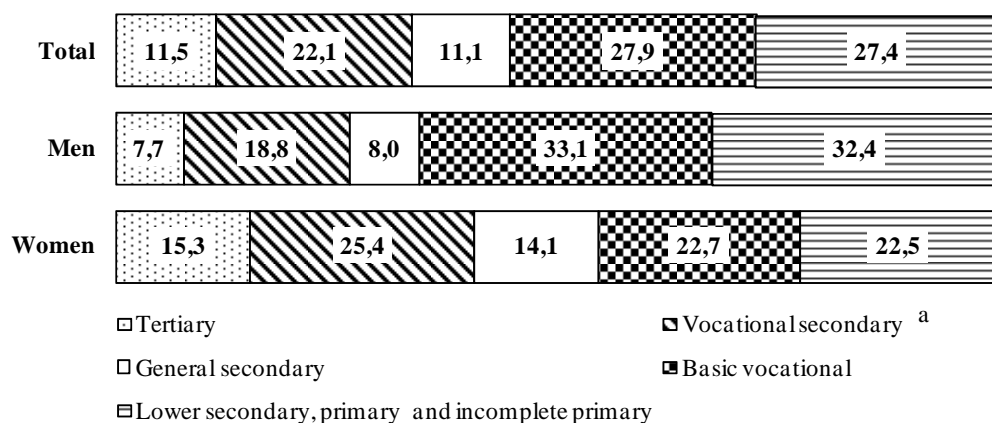

a Including post secondary schools.

The unemployed by sex and duration of unemployment

The number of persons seeking employment for a long time (over 12 months) amounted to 783.4 thous. at the end of the second quarter of 2013. It constituted 37.1% of the total number of the registered unemployed. The number of the long-term unemployed increased as compared to the same period of 2012 by 75.5 thous. persons, i.e. by 10.7%.

Persons staying without a job for relatively short duration, i.e. up to 1 month, constituted 7.8%, between 1 and 3 months – 13.1%, between 3 and 6 months – 19.3%, while those who were jobless from 6 to 12 months comprised 22.7% of the total number of the unemployed.

The long-term unemployment is more often observed among women. 41.2% of women registered in labour offices at the end of June 2013 had been seeking employment for more than 12 months. At the end of the second quarter of 2013, the percentage share of the long-term unemployed among men amounted to 33.0% .

In the second quarter of 2013, the highest percentage share of the long-term unemployed was observed in voivodships: Podkarpackie (43.9%), Lubelskie (43.4%), Podlaskie (by 42.0%) and Mazowieckie (40.4%), while the lowest share was observed in voivodships: Lubuskie (29.9%), Wielkopolskie (31.0%) and Opolskie (by 31.8%).

**Structure of registered unemployed persons by duration
of unemployment and sex (in %)
As of the end of the quarter**

The second quarter 2013

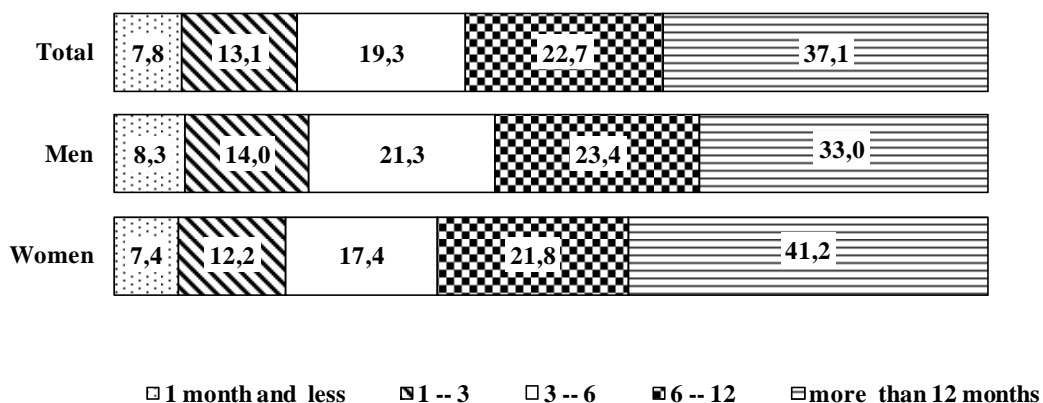

TABL. 1. ZHARMONIZOWANA STOPA BEZROBOCIA W KRAJACH UNII EUROPEJSKIEJ^a

Stan w końcu okresu

HARMONIZED UNEMPLOYMENT RATE IN UE COUNTRIES^a

As of the end of a period

KRAJE COUNTRIES	2012						2013					
	03	06	09	10	11	12	01	02	03*	04	05	06
	w % in %											
EU 27 EU 27	10,2	10,5	10,6	10,7	10,7	10,7	10,9	10,9	10,9	11,0	11,0	10,9
Austria Austria	4,1	4,5	4,4	4,5	4,5	4,7	4,8	4,8	4,8	4,8	4,7	4,6
Belgia Belgium	7,1	7,5	7,7	7,9	8,0	8,1	8,1	8,2	8,5	8,6	8,6	8,7
Bułgaria Bulgaria	12,1	12,3	12,3	12,5	12,5	12,5	12,6	12,6	12,9	12,8	12,7	12,6
Cypr Cyprus	10,3	11,7	12,6	13,1	13,2	13,5	13,6	13,9	15,0	16,0	16,5	17,3
Dania Denmark	7,7	7,9	7,3	7,3	7,3	7,4	7,4	7,4	6,9	7,0	6,8	.
Estonia Estonia	10,9	10,0	9,8	9,7	9,9	9,9	9,9	9,4	8,7	8,3	8,0	.
Finlandia Finland	7,5	7,7	7,9	7,9	7,9	8,0	8,1	8,1	8,1	8,1	8,1	8,0
Francja France	10,0	10,3	10,4	10,4	10,5	10,6	10,8	10,9	10,8	10,8	10,9	11,0
Hiszpania Spain	24,1	25,0	25,7	26,0	26,2	26,2	26,4	26,5	26,4	26,5	26,4	26,3
Irlandia Ireland	14,8	14,8	14,7	14,5	14,3	14,1	14,1	14,1	13,6	13,5	13,6	13,5
Litwa Lithuania	13,6	13,0	13,0	13,1	13,2	13,3	13,1	13,2	12,3	12,2	11,7	11,7
Luksemburg Luxembourg	5,3	5,0	5,2	5,2	5,3	5,4	5,4	5,5	5,5	5,6	5,7	5,7
Łotwa Latvia	15,4	15,7	14,5	14,3	14,3	14,3	12,4	12,4	12,5	.	.	.
Malta Malta	5,9	6,7	6,3	6,5	6,6	6,6	6,7	6,6	6,2	6,0	6,1	6,1
Niderlandy Netherlands	5,0	5,1	5,4	5,5	5,6	5,8	6,0	6,2	6,4	6,5	6,6	6,8
Niemcy Germany	5,6	5,5	5,4	5,4	5,4	5,4	5,4	5,4	5,4	5,4	5,4	5,4
Polska Poland	9,9	10,1	10,3	10,3	10,4	10,4	10,6	10,6	10,7	10,7	10,7	10,6
Portugalia Portugal	15,1	15,8	16,4	16,8	17,0	17,3	17,5	17,5	17,6	17,8	17,6	17,4
Rep. Czeska Czech Republic	6,8	6,9	7,0	7,2	7,2	7,2	7,1	7,2	7,3	7,1	7,0	6,8
Rumunia Romania	7,2	7,3	6,9	6,8	6,7	6,7	6,6	6,7	7,2	7,3	7,5	7,6
Słowacja Slovakia	13,7	14,0	14,1	14,3	14,4	14,4	14,5	14,6	14,1	14,2	14,3	14,5
Słowenia Slovenia	8,0	8,8	9,5	9,5	9,3	9,4	9,6	9,7	11,0	11,2	11,3	11,2
Szwecja Sweden	7,3	7,6	8,1	8,0	8,4	8,0	8,0	8,2	8,3	8,3	7,9	8,0
Węgry Hungary	11,1	10,8	10,8	10,9	10,9	11,1	11,2	11,2	10,6	10,4	10,4	.
W. Brytania United Kingdom	8,1	7,9	7,8	7,7	7,7	7,7	7,8	7,7	7,7	7,7	.	.
Włochy Italy	10,4	10,7	10,9	11,2	11,2	11,2	11,7	11,5	11,9	12,0	12,2	12,1

Źródło: Publikacja Eurostatu „New Release” 118/2013 z 31 lipca 2013.

Source: Publication Eurostat "New Release" 118/2013 31 July 2013.

^a Patrz uwagi do tablic, pkt 1, str. 9. Dane wyrównane sezonowo.^a See comments to tables item 1, page 12. Data seasonally adjusted.

TABL. 2. BEZROBOTNI ZAREJESTROWANI W URZĘDACH PRACY
 Stan w końcu miesiąca
UNEMPLOYED PERSONS REGISTERED IN LABOUR OFFICES
 As of the end of month

OKRESY PERIODS	Ogółem Total	Z ogółem Of total					w tym of which	Stopa bezrobocia ^a w % Unemploy- ment ^a rate in %
		kobiety women	poprzednio pracujący previously employed	zwolnieni z przyczyn dotyczących zakładów pracy terminated for company reasons	zamieszkali na wsi in rural areas	posiadający gospodarstwo rolne unemployed farm owners		
2005 12	2773,0	1486,4	2116,4	110,6	1180,4	54,9	17,6	
2006 12	2309,4	1305,7	1764,1	83,3	1004,6	49,6	14,8	
2007 12	1746,6	1017,3	1341,8	55,3	785,7	42,3	11,2	
2008 12	1473,8	833,4	1144,8	41,0	670,4	37,8	9,5	
2009 12	1892,7	966,4	1493,9	67,7	832,9	48,4	12,1	
2010 12	1954,7	1014,8	1549,6	61,2	856,4	48,2	12,4	
2011 01	2105,0	1080,5	1677,1	63,2	924,2	52,2	13,1	
	02	2150,2	1097,9	1713,5	62,5	941,8	53,4	13,4
	03	2133,9	1093,7	1700,9	62,5	931,0	53,0	13,3
	04	2043,5	1060,5	1632,0	61,5	883,8	50,4	12,8
	05	1962,6	1034,2	1560,4	60,1	846,4	48,0	12,4
	06	1883,3	1008,3	1497,0	58,4	811,9	46,3	11,9
	07	1863,2	1012,1	1479,9	57,9	804,3	45,6	11,8
	08	1855,3	1019,7	1472,1	56,6	801,1	45,3	11,8
	09	1861,7	1024,6	1470,7	55,8	808,1	44,9	11,8
	10	1867,6	1026,1	1479,2	55,8	813,3	44,8	11,8
	11	1914,9	1041,4	1523,5	56,6	838,8	46,4	12,1
	12	1982,7	1060,2	1588,3	58,7	874,5	49,2	12,5
2012 01	2121,5	1112,4	1713,4	62,7	934,7	52,8	13,2	
	02	2168,2	1121,0	1756,6	63,9	951,9	54,2	13,4
	03	2141,9	1102,8	1742,3	64,5	934,8	53,5	13,3
	04	2072,6	1073,6	1690,4	65,0	896,4	51,2	12,9
	05	2013,9	1052,5	1636,8	65,8	866,9	49,3	12,6
	06	1964,4	1033,6	1595,4	67,3	844,2	48,0	12,3
	07	1953,2	1039,0	1583,4	67,5	840,0	47,7	12,3
	08	1964,7	1052,5	1586,9	67,5	845,9	47,9	12,4
	09	1979,0	1056,1	1590,9	68,4	854,1	47,3	12,4
	10	1994,9	1058,0	1609,2	72,1	863,6	47,7	12,5
	11	2058,1	1078,2	1666,8	79,2	895,7	50,1	12,9
	12	2136,8	1099,2	1739,8	87,7	939,0	53,5	13,4
2013 01	2295,7	1155,9	1882,3	100,7	1010,1	58,0	14,2	
	02	2336,7	1161,9	1922,1	108,4	1025,1	59,1	14,4
	03	2314,5	1140,8	1911,8	113,6	1010,5	58,8	14,3
	04	2255,7	1114,6	1865,8	116,3	975,8	56,8	14,0
	05	2176,3	1087,6	1793,0	115,9	936,6	54,2	13,5
	06	2109,1	1064,3	1734,4	115,1	904,1	52,3	13,2
	A	107,4	103,0	108,7	171,0	107,1	109,0	x
	B	96,9	97,9	96,7	99,3	96,5	96,5	x

a Patrz uwagi metodyczne na str. 7 pkt. 2.
 a See methodological notes on page 10, item 2.

TABL. 3. WYBRANE KATEGORIE BEZROBOTNYCH BEZ PRAWA DO ZASIŁKU

Stan w końcu miesiąca

SELECTED CATEGORIES OF THE UNEMPLOYED NOT ENTITLED TO BENEFIT

As of the end of month

OKRESY PERIODS A — analogiczny okres roku poprzedniego = 100 <i>corresponding period of previous year = 100</i> B — okres poprzedni = 100 <i>previous period = 100</i>	Nieposiadający prawa do zasiłku <i>Unemployed not entitled to benefit</i>						
	ogółem <i>total</i>	kobiety <i>women</i>	poprzednio pracujący <i>previously employed</i>	zwolnieni z przyczyn dotyczących zakładów pracy <i>terminated for company reasons</i>	zamieszkali na wsi <i>in rural areas</i>	w tym <i>of which</i>	
						posiadający gospodarstwo rolne <i>unemployed farm owners</i>	
w tysiącach <i>in thousands</i>							
2005 12	2398,7	1326,5	1762,0	83,4	1026,1	44,6	
2006 12	1998,6	1163,2	1468,5	62,0	874,7	40,6	
2007 12	1495,9	896,5	1102,9	39,0	675,9	33,9	
2008 12	1202,5	699,7	882,2	22,3	546,9	27,7	
2009 12	1512,7	795,6	1118,8	26,7	669,5	33,6	
2010 12	1628,1	856,1	1223,7	29,9	717,1	36,1	
2011 01	1745,0	908,3	1317,8	30,9	768,8	38,8	
	02	1789,1	924,6	1353,0	30,9	786,4	40,0
	03	1783,7	923,5	1351,4	30,9	781,4	40,2
	04	1712,9	894,9	1302,0	30,4	745,1	38,5
	05	1647,2	872,0	1245,6	29,3	716,1	36,8
	06	1579,4	847,1	1193,7	28,5	687,7	35,5
	07	1569,3	853,6	1186,7	28,2	685,4	35,3
	08	1561,1	858,8	1178,5	27,6	682,1	35,0
	09	1572,9	866,3	1182,4	26,9	691,6	34,7
	10	1576,5	866,3	1188,7	26,5	695,5	34,7
	11	1609,9	876,6	1219,0	26,6	713,4	35,4
	12	1656,2	891,5	1262,4	27,2	736,9	36,8
2012 01	1753,9	928,5	1346,3	27,8	778,3	38,8	
	02	1793,3	936,0	1382,3	27,7	792,4	39,8
	03	1779,0	923,4	1380,0	27,9	781,6	39,8
	04	1723,5	897,6	1341,8	27,8	751,7	38,2
	05	1677,2	880,0	1300,5	27,6	729,6	37,0
	06	1635,8	862,6	1267,2	27,5	711,3	36,2
	07	1632,0	870,0	1262,7	27,8	710,7	36,2
	08	1648,5	886,1	1271,1	27,8	718,8	36,5
	09	1668,6	893,4	1280,9	27,8	729,3	36,3
	10	1675,8	891,4	1290,6	28,1	734,5	36,4
	11	1723,7	909,0	1332,8	29,5	757,7	37,8
	12	1778,6	928,2	1382,0	31,6	786,2	39,5
2013 01	1896,5	973,4	1483,6	34,7	837,5	42,1	
	02	1931,1	978,5	1517,0	36,0	849,8	43,2
	03	1916,0	967,6	1513,8	37,2	839,9	43,3
	04	1872,9	940,7	1483,5	38,5	814,4	42,2
	05	1817,5	920,4	1434,6	39,7	788,1	40,8
	06	1769,1	901,5	1394,7	40,8	765,4	39,7
	A	108,1	104,5	110,1	148,4	107,6	109,7
	B	97,3	97,9	97,2	102,8	97,1	97,3

TABL. 4. NIEPEŁNOSPRAWNI ZAREJESTROWANI W URZĘDACH PRACY

Stan w końcu miesiąca
DISABLED PERSONS REGISTERED IN LABOUR OFFICES
As of the end of month

OKRESY PERIODS A — analogiczny okres roku poprzedniego = 100 <i>corresponding period of previous year = 100</i> B — okres poprzedni = 100 <i>previous period = 100</i>	Bezrobotni niepełnosprawni <i>Unemployed disabled persons</i>				Poszukujący pracy nie pozostający w zatrudnieniu w tysiącach <i>Persons not in employment, seeking a job in thousands</i>	
	ogółem <i>total</i>	kobiety <i>women</i>	nieposiadający prawa do zasiłku <i>unemployed not entitled to benefit</i>	liczba ofert pracy <i>number job offers</i>		
						w tysiącach <i>in thousands</i>
2005 12	76,8	37,6	66,7	836	27,8	
2006 12	72,6	36,7	62,5	968	26,4	
2007 12	67,3	34,4	57,3	1406	25,1	
2008 12	73,1	37,4	60,5	1118	23,5	
2009 12	94,5	46,5	76,8	1531	24,5	
2010 12	100,3	49,4	83,5	2577	23,2	
2011 01	105,3	51,8	87,4	2921	23,5	
	02	106,2	52,1	88,3	2804	23,6
	03	106,2	52,2	88,5	2829	23,5
	04	103,4	51,0	86,0	2238	23,0
	05	100,6	49,8	83,6	2822	22,1
	06	98,2	48,8	81,5	2986	21,2
	07	97,8	48,8	81,2	2453	20,7
	08	98,2	49,2	81,8	3070	20,4
	09	98,7	49,5	82,0	2954	20,3
	10	99,1	49,6	82,3	2551	19,8
	11	101,5	50,5	84,3	2270	19,7
	12	104,7	52,2	86,9	2233	19,6
2012 01	110,7	54,9	90,6	4006	19,9	
	02	111,9	55,1	91,6	3115	20,1
	03	112,4	55,2	92,0	3701	20,5
	04	110,1	54,3	89,8	3408	20,6
	05	108,3	53,4	88,2	4051	20,3
	06	106,6	52,6	86,8	3596	20,0
	07	106,3	52,7	87,1	3860	19,3
	09	105,8	52,3	87,2	3434	19,2
	10	106,3	52,3	87,3	3687	19,2
	11	108,7	53,2	89,3	3889	19,6
	12	111,5	54,4	91,6	3151	19,7
2013 01	116,4	56,3	95,6	4645	20,1	
	02	117,3	56,4	96,4	3887	20,5
	03	116,3	55,5	95,6	3489	20,8
	04	114,2	54,3	93,7	3927	21,0
	05	111,5	53,4	91,7	4615	20,7
	06	109,5	52,5	90,2	4387	20,2
	A	103,5	100,5	103,9	94,3	101,5
	B	99,1	98,4	99,2	89,8	101,5

TABL. 5. NAPLYW I ODPLYW BEZROBOTNYCH
W okresie sprawozdawczym
INFLOW INTO AND OUTFLOW FROM UNEMPLOYMENT
In a reporting period

LATA, KWARTAŁY, MIESIĄCE YEARS, QUARTERS, MONTHS	Bezrobotni według stanu w końcu okresu <i>Unemployed persons as of the end of a period</i>	Napływ <i>Inflow</i>	Powracający do rejestracji po raz kolejny <i>Reetrans to unemployment registers</i>	Odplyw <i>Outflow</i>	W tym <i>Of which</i>		Przyrost/Spadek bezrobocia w stosunku do okresu poprzedniego <i>Increase/Decrease in unemployment as compared to the previous period</i>
					bezrobotni, którzy podjęli pracę <i>unemployed persons who took work</i>		
w tysiącach <i>in thousands</i>							
Ogółem <i>Total</i>							
2005	I—IV	2773,0	2793,2	2127,9	3019,8	1365,8	-226,6
2006	I—IV	2309,4	2692,4	2112,4	3155,9	1412,8	-463,4
2007	I—IV	1746,6	2491,2	2007,3	3054,1	1266,4	-562,8
2008	I—IV	1473,8	2476,6	1988,0	2749,4	1052,1	-272,8
2009	I—IV	1892,7	3083,8	2402,5	2664,8	1012,4	418,9
2010	I—IV	1954,7	3042,0	2402,2	2979,8	1183,3	62,0
2011	I—IV	1982,7	2591,5	2047,8	2563,5	1130,7	28,0
2012	01	2121,5	287,8	233,2	149,0	71,4	138,8
	02	2168,2	211,0	167,8	164,3	71,3	46,6
	03	2141,9	193,7	154,6	219,9	92,9	-26,3
	04	2072,6	170,3	136,5	239,6	107,4	-69,3
	05	2013,9	179,5	133,2	238,2	101,9	-58,7
	06	1964,4	176,5	135,4	226,0	94,6	-49,5
	07	1953,2	212,8	161,5	224,0	91,4	11,3
	08	1964,7	207,3	158,9	195,8	79,7	11,5
	09	1979,0	255,3	182,5	241,0	108,8	14,3
	10	1994,9	264,0	202,5	248,0	104,5	15,9
	11	2058,1	252,7	203,7	189,4	88,4	63,3
	12	2136,8	244,1	208,7	165,4	84,0	78,7
2013	01	2295,7	317,9	258,3	159,0	78,3	158,9
	02	2336,7	224,9	178,6	184,0	80,5	40,9
	03	2314,5	213,9	172,5	236,1	99,9	-22,2
	04	2255,7	200,7	159,3	259,4	116,0	-58,8
	05	2176,3	176,2	134,1	255,5	120,5	-79,4
	06	2109,1	177,7	137,6	244,8	111,1	-67,2
Mężczyźni <i>Men</i>							
2005	I—IV	1286,6	1479,2	1156,7	1623,7	744,2	-144,5
2006	I—IV	1003,7	1385,2	792,3	1668,1	752,6	-282,8
2007	I—IV	729,2	1237,6	1012,5	1512,1	630,5	-274,5
2008	I—IV	640,3	1203,7	975,7	1292,6	508,3	-88,9
2009	I—IV	926,3	1620,2	1253,3	1334,3	512,3	286,0
2010	I—IV	939,9	1574,2	1243,9	1560,4	627,2	13,6
2011	I—IV	922,5	1321,5	1045,8	1339,0	566,0	-17,4
2012	01	1009,1	159,6	130,2	73,0	33,0	86,7
	02	1047,2	118,8	95,0	80,8	33,3	38,1
	03	1039,1	104,4	83,3	112,5	47,7	-8,1
	04	999,1	90,7	73,5	130,7	60,6	-40,0
	05	961,5	93,0	71,2	130,6	56,2	-37,6
	06	930,8	90,7	70,9	121,3	50,4	-30,7
	07	914,2	102,4	78,2	119,0	46,8	16,6
	08	912,2	102,1	79,3	104,1	40,4	2,0
	09	922,9	123,4	87,0	112,6	47,4	10,7
	10	936,9	136,9	105,0	122,9	49,0	13,9
	11	979,9	138,4	112,1	95,3	41,4	43,0
	12	1037,6	138,4	118,1	80,7	38,0	57,7
2013	01	1139,9	179,1	145,8	76,9	35,7	102,3
	02	1174,8	123,7	98,2	88,8	37,8	34,9
	03	1173,6	115,9	93,0	117,1	49,2	-1,1
	04	1141,1	108,8	87,1	141,3	65,3	-32,5
	05	1088,7	93,9	73,2	146,2	70,5	-52,4
	06	1044,8	92,3	72,4	136,1	62,1	-43,9
Kobiety <i>Women</i>							
2005	I—IV	1486,4	1314,0	971,2	1396,1	621,6	-82,1
2006	I—IV	1305,7	1307,1	1004,7	1487,8	660,2	-180,7
2007	I—IV	1017,3	1253,7	994,8	1542,0	635,9	-288,4
2008	I—IV	833,4	1272,9	1012,4	1456,8	543,7	-183,9
2009	I—IV	966,4	1463,5	1149,2	1330,5	500,1	133,0
2010	I—IV	1014,8	1467,8	1158,3	1419,4	556,1	48,4
2011	I—IV	1060,2	1269,9	1001,0	1224,5	564,7	45,4
2012	01	1112,4	128,2	103,0	76,0	38,3	52,2
	02	1121,0	92,1	72,8	83,5	38,0	8,6
	03	1102,8	89,2	71,2	107,4	45,2	-18,2
	04	1073,6	79,7	63,0	108,9	46,8	-29,2
	05	1052,5	86,5	62,0	107,6	45,8	-21,1
	06	1033,6	85,8	64,5	104,7	44,2	-18,9
	07	1039,0	110,4	83,3	105,0	44,6	5,3
	08	1052,5	105,2	79,6	91,7	39,3	13,5
	09	1056,1	132,0	95,4	128,4	61,5	3,6
	10	1058,0	127,1	97,5	125,2	55,6	1,9
	11	1078,2	114,3	91,6	94,1	47,0	20,2
	12	1099,2	105,7	90,7	84,7	46,0	21,0
2013	01	1155,9	138,8	112,5	82,1	42,6	56,7
	02	1161,9	101,2	80,4	95,2	42,8	6,0
	03	1140,8	97,9	79,5	119,1	50,8	-21,1
	04	1114,6	91,9	72,2	118,1	50,7	-26,2
	05	1087,6	82,3	60,9	109,3	50,0	-27,0
	06	1064,3	85,4	65,2	108,7	49,0	-23,3

TABL. 6. BEZROBOTNI NOWO ZAREJESTROWANI
 W okresie sprawozdawczym
NEWLY REGISTERED UNEMPLOYED PERSONS
 In a reporting period

LATA, KWARTAŁY, MIESIĄCE YEARS, QUARTERS, MONTHS	Ogółem <i>Total</i>	Z ogółem <i>Of total</i>					
		osoby dotychczas niepracujące <i>previously not employed</i>	w okresie do 12 m-cy od dnia ukończenia nauki <i>in a period up to 12 months since completion of education</i>	poprzednio pracujący <i>previously employed</i>	zwolnieni z przyczyn dotyczących zakładów pracy <i>terminated for company reasons</i>	zamieszkali na wsi <i>in rural areas</i>	
w tysiącach in thousands							
2005 I—IV	2793,2	861,7	456,6	1931,5	63,4	1050,1	
2006 I—IV	2692,4	808,8	395,0	1883,5	52,1	1034,8	
2007 I—IV	2491,2	722,8	330,0	1768,5	40,1	980,2	
2008 I—IV	2476,6	677,8	317,5	1798,8	41,8	991,7	
2009 I—IV	3083,8	766,1	379,9	2317,7	95,6	1229,4	
2010 I—IV	3042,0	746,9	377,0	2295,1	77,7	1232,2	
2011 I—IV	2591,5	566,2	315,0	2025,3	65,1	1050,3	
2012 01	287,8	44,3	24,5	243,5	8,5	118,3	
	02	211,0	38,3	172,6	5,7	81,7	
	03	193,7	34,4	159,3	6,0	72,7	
	04	170,3	28,4	142,0	6,3	65,3	
	05	179,5	40,9	138,6	7,0	71,1	
	06	176,5	37,9	138,7	7,8	71,1	
	07	212,8	48,0	164,8	7,2	87,4	
	08	207,3	49,2	158,1	6,3	84,1	
	09	255,3	64,8	190,5	7,8	109,6	
	10	264,0	58,5	205,5	10,9	109,5	
	11	252,7	47,4	205,3	14,0	106,6	
	12	244,1	43,3	200,8	15,0	108,7	
2013 01	317,9	48,9	27,9	269,1	20,6	133,9	
	02	224,9	40,8	184,1	15,0	90,3	
	03	213,9	38,7	175,2	14,6	84,3	
	04	200,7	35,2	165,5	14,0	78,7	
	05	176,2	37,4	138,8	12,2	70,9	
	06	177,7	37,8	139,8	12,2	71,8	
w odsetkach in percent							
2005 I—IV	100,0	30,8	16,3	69,2	2,3	37,6	
2006 I—IV	100,0	30,0	14,7	70,0	1,9	38,4	
2007 I—IV	100,0	29,0	13,2	71,0	1,6	39,3	
2008 I—IV	100,0	27,4	12,8	72,6	1,7	40,0	
2009 I—IV	100,0	24,8	12,3	75,2	3,1	39,9	
2010 I—IV	100,0	24,6	12,4	75,4	2,6	40,5	
2011 I—IV	100,0	21,8	12,2	78,2	2,5	40,5	
2012 01	100,0	15,4	8,5	84,6	3,0	41,1	
	02	100,0	18,2	9,3	81,8	2,7	38,7
	03	100,0	17,8	9,3	82,2	3,1	37,5
	04	100,0	16,7	9,2	83,4	3,7	38,3
	05	100,0	22,8	13,8	77,2	3,9	39,6
	06	100,0	21,5	11,5	78,6	4,4	40,3
	07	100,0	22,6	13,5	77,4	3,4	41,1
	08	100,0	23,7	12,9	76,3	3,0	40,6
	09	100,0	25,4	18,8	74,6	3,1	42,9
	10	100,0	22,2	13,5	77,8	4,1	41,5
	11	100,0	18,8	9,5	81,2	5,5	42,2
	12	100,0	17,7	8,8	82,3	6,1	44,5
2013 01	100,0	15,4	8,8	84,6	6,5	42,1	
	02	100,0	18,1	10,3	81,9	6,7	40,2
	03	100,0	18,1	10,4	81,9	6,8	39,4
	04	100,0	17,5	10,6	82,5	7,0	39,2
	05	100,0	21,2	12,5	78,8	6,9	40,2
	06	100,0	21,3	12,0	78,7	6,9	40,4

TABL. 7. BEZROBOTNI WYREJESTROWANI Z EWIDENCJI URZĘDÓW PRACY WEDŁUG PRZYCZYŃ
 W okresie sprawozdawczym
UNEMPLOYED PERSONS REMOVED FROM UNEMPLOYMENT REGISTERS BY REASONS
In a reporting period

LATA, KWARTAŁY, MIESIĄCE YEARS, QUARTERS, MONTHS	Ogółem Total	Z ogółem <i>Of total</i>					
		podjęli pracę <i>took work</i>	rozpoczęli szkolenie lub staż <i>started training or traineeship</i>	nie potwier- dzili goto- wości do pracy <i>did not confirm availability for work</i>	dobrowolnie zrezygnowali ze statusu bezrobotnego <i>voluntarily resigned from the status of unemployed</i>	nabyli prawo do emerytury, renty <i>acquired the right to retirement pay or pension</i>	inne przyczyny <i>other reasons</i>
w tysiącach in thousands							
2005 I—IV	3019,8	1365,8	314,0	993,1	120,4	24,4	118,5
2006 I—IV	3155,9	1412,8	316,2	972,2	127,7	21,2	157,6
2007 I—IV	3054,1	1266,4	348,1	949,2	131,5	18,6	178,5
2008 I—IV	2749,4	1052,1	332,2	874,9	150,9	17,2	151,2
2009 I—IV	2664,8	1012,4	421,8	837,8	126,3	13,0	81,1
2010 I—IV	2979,8	1183,3	479,5	874,0	137,2	19,3	86,1
2011 I—IV	2563,5	1130,7	162,5	827,8	147,2	26,7	92,4
2012 01	149,0	71,4	3,1	44,5	11,6	1,8	7,4
	02	164,3	71,3	10,9	50,9	10,7	7,5
	03	219,9	92,9	26,6	60,3	12,9	7,6
	04	239,6	107,4	28,7	62,8	13,5	6,8
	05	238,2	101,9	25,8	72,7	14,2	7,4
	06	226,0	94,6	26,7	70,0	13,5	7,1
	07	224,0	91,4	21,9	75,0	13,0	6,8
	08	195,8	79,7	17,0	67,1	12,1	6,7
	09	241,0	108,8	37,8	60,0	13,7	6,7
	10	248,1	104,5	32,7	71,3	12,3	7,6
	11	189,4	88,4	16,7	54,8	10,3	7,3
	12	165,4	84,0	6,4	51,7	7,6	6,2
2013 01	159,0	78,3	6,6	43,8	10,6	2,1	7,6
	02	184,0	80,5	25,7	45,7	10,2	6,9
	03	236,1	99,9	44,4	53,9	11,0	6,9
	04	259,4	116,0	41,8	59,5	14,1	7,4
	05	255,5	120,5	32,1	66,6	13,6	7,1
	06	244,8	111,1	29,7	68,1	13,9	7,0
w odsetkach in percent							
2005 I—IV	100,0	45,2	10,4	32,9	4,0	0,8	3,9
2006 I—IV	100,0	44,8	10,0	30,8	4,0	0,7	5,0
2007 I—IV	100,0	41,5	11,4	31,1	4,3	0,6	5,8
2008 I—IV	100,0	38,3	12,1	31,8	5,5	0,6	5,5
2009 I—IV	100,0	38,0	15,8	31,4	4,7	0,5	3,0
2010 I—IV	100,0	39,7	16,1	29,3	4,6	0,6	2,9
2011 I—IV	100,0	44,1	6,3	32,3	5,7	1,0	3,6
2012 01	100,0	47,9	2,1	29,9	7,8	1,2	5,0
	02	100,0	43,4	6,6	31,0	6,5	4,6
	03	100,0	42,2	12,1	27,4	5,9	3,5
	04	100,0	44,8	12,0	26,2	5,6	2,8
	05	100,0	42,8	10,8	30,5	6,0	3,1
	06	100,0	41,9	11,8	31,0	6,0	3,1
	07	100,0	40,8	9,8	33,5	5,8	3,0
	08	100,0	40,7	8,7	34,3	6,2	3,4
	09	100,0	45,1	15,7	24,9	5,7	2,8
	10	100,0	42,1	13,2	28,7	5,0	3,1
	11	100,0	46,7	8,8	28,9	5,4	3,9
	12	100,0	50,8	3,9	31,3	4,6	3,7
2013 01	100,0	49,2	4,2	27,5	6,7	1,3	4,8
	02	100,0	43,8	14,0	24,8	5,5	3,8
	03	100,0	42,3	18,8	22,8	4,7	2,9
	04	100,0	44,7	16,1	22,9	5,4	2,9
	05	100,0	47,2	12,6	26,1	5,3	2,8
	06	100,0	45,4	12,1	27,8	5,7	2,9

TABL. 8. BEZROBOTNI, KTÓRZY PODJĘLI PRACĘ
 W okresie sprawozdawczym
UNEMPLOYED PERSONS WHO TOOK WORK
 In a reporting period

LATA, KWARTAŁY, MIESIĄCE YEARS, QUARTERS, MONTHS	Podjęli pracę <i>Took work</i>					
	ogółem <i>total</i>	z ogółem <i>of total</i>				
		kobiety <i>women</i>	osoby dotychczas niepracujące <i>previously not employed</i>	sezonową <i>seasonal works</i>	interwen- cyjną <i>interventional works</i>	roboty publiczne <i>public works</i>

w tysiącach *in thousands*

2005 I—IV	1365,8	621,6	278,4	117,2	70,9	69,2
2006 I—IV	1412,8	660,2	300,4	112,0	69,1	32,7
2007 I—IV	1266,4	635,9	262,8	87,0	58,8	40,9
2008 I—IV	1052,1	543,7	201,1	65,4	46,0	44,5
2009 I—IV	1012,4	500,1	166,9	62,1	40,2	54,0
2010 I—IV	1183,3	556,1	189,0	62,4	42,9	74,6
2011 I—IV	1130,7	564,7	181,7	64,7	28,3	22,8
2012 01	71,4	38,3	10,4	3,8	0,9	0,4
	02	71,3	38,0	9,6	3,6	0,8
	03	92,9	45,2	11,1	4,8	2,9
	04	107,4	46,8	10,9	5,8	4,7
	05	101,9	45,8	11,1	5,6	2,6
	06	94,6	44,2	11,5	4,9	2,2
	07	91,4	44,6	12,5	5,2	2,2
	08	79,7	39,3	11,1	4,6	1,3
	09	108,8	61,5	15,0	5,3	6,6
	10	104,5	55,6	16,7	5,5	4,0
	11	88,4	47,0	14,5	4,3	1,7
	12	84,0	46,0	16,5	4,2	1,1
2013 01	78,3	42,6	11,7	4,2	1,3	1,1
	02	80,5	42,8	11,0	3,8	2,5
	03	99,9	50,8	13,3	4,9	3,8
	04	116,0	50,7	11,8	6,1	6,0
	05	120,5	50,0	11,9	6,4	4,4
	06	111,1	49,0	12,9	6,3	2,6

w odsetkach *in percent*

2005 I—IV	100,0	45,5	20,4	8,6	5,2	5,1
2006 I—IV	100,0	46,7	21,3	7,9	4,9	2,3
2007 I—IV	100,0	50,2	20,8	6,9	4,6	3,2
2008 I—IV	100,0	51,7	19,1	6,2	4,4	4,2
2009 I—IV	100,0	49,4	16,5	6,1	4,0	5,3
2010 I—IV	100,0	47,0	16,0	5,3	3,6	6,3
2011 I—IV	100,0	49,9	16,1	5,7	2,5	2,0
2012 01	100,0	53,6	14,6	5,3	1,3	0,6
	02	100,0	53,3	13,5	5,0	1,1
	03	100,0	48,7	11,9	5,2	3,1
	04	100,0	43,6	10,1	5,4	4,4
	05	100,0	44,9	10,9	5,5	2,6
	06	100,0	46,7	12,2	5,2	2,3
	07	100,0	48,8	13,7	5,7	2,4
	08	100,0	49,3	13,9	5,8	1,6
	09	100,0	56,5	13,8	4,9	6,1
	10	100,0	53,2	16,0	5,3	3,8
	11	100,0	53,2	16,4	4,9	1,9
	12	100,0	54,8	19,6	5,0	1,3
2013 01	100,0	54,4	17,0	5,4	1,7	1,4
	02	100,0	53,2	13,7	4,7	3,1
	03	100,0	50,9	13,3	4,9	3,8
	04	100,0	43,7	10,2	5,3	5,2
	05	100,0	41,5	9,9	5,3	3,7
	06	100,0	44,1	11,6	5,7	2,3

TABL. 9. BEZROBOTNI ZAREJESTROWANI BĘDĄCY W SZCZEGÓLNEJ SYTUACJI NA RYNKU PRACY^a

Stan w końcu miesiąca

REGISTERED UNEMPLOYED PERSONS WITH A SPECIFIC SITUATION ON THE LABOUR MARKET^a

As of the end of a month

OKRESY PERIODS	Bezrobotni zarejestrowani Registered unemployed persons						
	do 25 roku życia under 25 years old	długotrwale bezrobotni long-term unemployed	powyżej 50 roku życia aged 50 and more	bez kwali- fikacji zawodowych without occu- pational quali- fications	samotnie wychowujący co najmniej jedno dziecko w wieku do 18 roku życia bringing up single-handed at least one child under 18 years old	kobiety, które nie podjęły zatrudnienia po urodzeniu dziecka women who did not take employment after having a child	
	w tysiącach in thousands						
Ogółem Total							
2005 12	626,8	1828,8	440,4	676,6	93,2	×	
2006 12	476,7	1517,8	435,1	689,9	87,6	×	
2007 12	332,7	1094,1	379,8	544,7	77,2	×	
2008 12	304,6	753,8	317,9	431,0	121,5	×	
2009 12	425,9	774,5	391,7	515,5	143,3	×	
2010 12	428,3	906,3	421,7	516,1	155,8	×	
2011 12	416,1	996,6	441,4	591,3	170,9	×	
2012 01	445,4	1040,9	468,2	628,9	181,5	×	
	02	452,8	1059,7	477,9	644,0	185,5	×
	03	437,2	1055,0	476,4	636,9	184,4	×
	04	410,9	1033,7	467,5	616,5	180,8	×
	05	396,6	1015,0	459,8	605,0	177,3	×
	06	380,5	1000,4	454,7	591,3	174,5	×
	07	377,6	992,9	450,3	582,5	173,7	×
	08	384,1	1001,8	448,9	584,0	175,4	×
	09	402,9	1006,6	445,4	588,6	177,0	×
	10	404,5	1009,6	449,1	588,8	178,3	×
	11	414,6	1034,5	463,6	605,0	182,7	×
	12	424,2	1073,4	486,4	623,2	188,3	×
2013 01	456,9	1127,6	516,6	671,6	200,3	×	
	02	460,0	1139,8	525,2	684,1	204,4	×
	03	442,5	1136,0	525,2	677,6	203,7	×
	04	421,6	1115,3	515,5	663,8	201,4	×
	05	403,0	1098,1	502,8	647,5	197,2	×
	06	385,2	1083,8	492,3	631,0	193,8	×
Kobiety Women							
2005 12	336,2	1034,7	182,6	375,3	86,5	.	
2006 12	274,7	905,4	190,0	404,7	82,3	.	
2007 12	200,2	679,9	170,2	329,5	73,0	.	
2008 12	180,3	468,7	138,3	257,3	109,7	159,9	
2009 12	222,0	456,6	155,9	282,6	124,6	176,5	
2010 12	231,6	506,3	169,5	283,2	134,2	185,2	
2011 12	231,0	566,7	181,3	326,6	147,1	205,9	
2012 01	241,4	588,0	189,8	340,6	154,6	213,8	
	02	241,0	595,1	191,5	342,9	157,0	217,2
	03	230,5	590,4	190,4	337,3	155,9	216,8
	04	217,7	578,9	188,2	328,7	153,3	214,0
	05	213,2	570,0	186,0	326,5	150,7	212,3
	06	206,3	562,8	185,6	321,4	148,7	210,5
	07	208,0	560,6	184,8	318,5	148,4	210,1
	08	213,7	568,3	184,5	321,1	150,1	213,4
	09	220,0	570,8	182,8	322,2	151,5	215,8
	10	217,9	570,9	183,7	320,5	152,1	217,5
	11	220,1	582,3	187,7	325,9	155,1	221,9
	12	221,8	600,5	193,8	331,1	158,5	226,4
2013 01	233,6	626,1	201,8	351,6	166,3	235,7	
	02	231,6	627,6	203,1	353,4	168,3	238,9
	03	219,7	620,9	201,9	346,9	166,7	237,6
	04	209,6	608,5	197,8	340,8	165,2	235,9
	05	203,4	600,2	194,4	336,5	162,8	233,3
	06	197,1	592,4	191,8	331,1	160,7	230,7

^a Patrz uwagi metodyczne na str. 8, pkt 5—10.

^a See methodological notes on page 11, item 5—10.

TABL. 10. BEZROBOTNI WEDŁUG POZIOMU WYKSZTAŁCENIA I WIEKU

Stan w końcu kwartału
UNEMPLOYED PERSONS BY EDUCATIONAL LEVEL AND AGE
As of the end of a quarter

OKRESY PERIODS	Ogółem Total	Z wykształceniem <i>By educational level</i>					W wieku <i>By age</i>				
		wyższym tertiary	średnim zawodowym ^a <i>vocational secondary^a</i>	średnim ogólnokształcącym <i>general secondary</i>	zasadniczym zawodowym <i>basic vocational</i>	gimnazjalnym, podstawowym, i niepełnym podstawowym <i>lower secondary primary and incomplete primary</i>	24 lata i mniej <i>24 years and less</i>	25—34	35—44	45—54	55 lat i więcej <i>55 years and more</i>
w tysiącach in thousands											
Ogółem Total											
2005 . . . IV	2773,0	152,4	606,7	211,5	903,6	898,8	626,1	778,5	567,0	660,2	141,2
2006 . . . IV	2309,4	140,7	508,8	194,9	713,9	751,1	476,7	641,6	460,2	576,8	154,1
2007 . . . IV	1746,6	120,2	386,2	159,0	516,6	564,6	332,7	485,1	336,9	443,7	148,1
2008 . . . IV	1473,8	124,8	328,5	150,1	422,1	448,3	304,6	418,7	273,9	347,9	128,7
2009 . . . IV	1892,7	178,3	418,4	203,8	547,7	544,4	425,9	547,8	345,4	404,4	169,2
2010 . . . IV	1954,7	204,7	429,9	213,1	556,2	550,8	428,3	570,9	358,8	397,2	199,6
2011 . . . IV	1982,7	225,8	440,7	214,5	555,8	545,9	416,1	581,9	373,4	385,3	226,0
2012 . . . I	2141,9	235,7	468,8	231,0	607,8	598,6	437,2	637,5	408,8	411,4	247,0
	II	1964,4	216,1	437,4	220,7	546,2	544,2	380,5	583,7	378,7	243,3
	III	1979,0	235,4	446,4	218,5	545,7	533,0	402,9	584,6	381,5	242,6
	IV	2136,8	251,0	472,5	226,3	603,9	583,2	424,2	627,5	418,1	266,7
2013 . . . I	2314,5	266,6	505,1	245,0	660,1	637,7	442,5	692,1	460,1	428,4	291,4
	II	2109,1	242,9	466,8	233,6	587,6	578,2	385,2	627,3	425,7	281,4
Mężczyźni Men											
2005 . . . IV	1286,6	51,5	223,7	57,4	482,2	471,8	290,3	321,0	246,6	327,3	101,4
2006 . . . IV	1003,7	45,9	175,8	50,8	356,1	375,1	202,0	240,4	184,8	267,9	108,6
2007 . . . IV	729,2	38,9	128,3	41,3	248,2	272,5	132,4	168,7	128,1	196,2	103,7
2008 . . . IV	640,3	41,7	116,3	42,3	214,8	225,2	124,2	157,6	108,5	158,1	91,9
2009 . . . IV	926,3	63,1	175,7	69,9	313,9	303,7	203,8	240,4	157,0	203,2	121,9
2010 . . . IV	939,9	67,8	175,2	70,5	317,2	309,2	196,7	242,6	162,6	199,3	138,7
2011 . . . IV	922,5	70,6	172,8	69,1	308,3	301,6	185,1	234,1	162,2	188,7	152,3
2012 . . . I	1039,1	76,4	190,6	79,3	348,6	344,3	206,7	270,8	186,1	207,7	167,9
	II	930,8	69,6	173,5	73,3	307,3	174,1	239,2	167,7	187,2	162,6
	III	922,9	72,7	177,1	72,4	304,2	296,6	183,0	233,7	165,5	161,2
	IV	1037,6	80,5	196,0	78,5	348,6	334,1	202,4	264,7	189,3	179,6
2013 . . . I	1173,6	88,9	218,5	90,5	396,1	379,6	222,8	309,8	218,4	223,7	199,0
	II	1044,8	80,3	196,9	83,6	345,6	338,5	188,0	270,5	196,3	189,5
Kobiety Women											
2005 . . . IV	1486,4	100,8	383,1	154,2	421,4	427,0	335,8	457,6	320,4	332,9	39,8
2006 . . . IV	1305,7	94,8	332,9	144,1	357,8	376,1	274,7	401,2	275,4	308,9	45,5
2007 . . . IV	1017,3	81,3	257,9	117,7	268,3	292,1	200,2	316,4	208,8	247,5	44,4
2008 . . . IV	833,4	83,1	212,2	107,8	207,3	223,1	180,3	261,2	165,3	189,8	36,8
2009 . . . IV	966,4	115,3	242,7	133,9	233,8	240,7	222,0	307,5	188,4	201,2	47,3
2010 . . . IV	1014,8	136,9	254,6	142,6	239,0	241,6	231,6	328,3	196,2	197,9	60,9
2011 . . . IV	1060,2	155,2	267,9	145,3	247,5	244,3	231,0	347,8	211,2	196,6	73,7
2012 . . . I	1102,8	159,4	278,2	151,8	259,2	254,2	230,5	366,6	222,7	203,8	79,1
	II	1033,6	146,5	263,9	147,3	238,9	237,1	206,3	344,5	211,0	80,7
	III	1056,1	162,8	269,3	146,1	241,5	236,4	350,9	216,0	187,8	81,4
	IV	1099,2	170,5	276,5	147,8	255,3	249,1	362,8	228,8	198,7	87,0
2013 . . . I	1140,8	177,7	286,6	154,4	264,0	258,1	219,7	382,3	241,7	204,8	92,5
	II	1064,3	162,6	270,0	150,0	242,0	239,7	356,8	229,4	189,1	91,9
w odsetkach in percent											
Ogółem Total											
2005 . . . IV	100,0	5,5	21,9	7,6	32,6	32,4	22,6	28,1	20,4	23,8	5,1
2006 . . . IV	100,0	6,1	22,0	8,5	30,9	32,5	20,6	27,8	19,9	25,0	6,7
2007 . . . IV	100,0	6,9	22,1	9,1	29,6	32,3	19,0	27,8	19,3	25,4	8,4
2008 . . . IV	100,0	8,5	22,3	10,2	28,6	30,4	20,7	28,4	18,6	23,6	8,7
2009 . . . IV	100,0	9,4	22,1	10,8	28,9	28,8	22,5	28,9	18,2	21,4	9,0
2010 . . . IV	100,0	10,5	22,0	10,9	28,4	28,2	21,9	29,2	18,4	20,3	10,2
2011 . . . IV	100,0	11,5	22,2	10,8	28,0	27,5	21,0	29,4	18,8	19,4	11,4
2012 . . . I	100,0	11,0	21,9	10,8	28,4	27,9	20,4	29,8	19,1	19,2	11,5
	II	100,0	11,0	22,3	11,2	27,8	19,4	29,7	19,3	19,2	12,4
	III	100,0	11,9	22,6	11,0	27,6	20,4	29,5	19,3	18,5	12,3
	IV	100,0	11,7	22,1	10,6	28,3	19,8	29,4	19,6	18,7	12,5
2013 . . . I	100,0	11,5	21,8	10,6	28,5	27,6	19,1	29,9	19,9	18,5	12,6
	II	100,0	11,5	22,1	11,1	27,9	18,3	29,7	20,2	18,5	13,3

a) Łącznie ze szkołami policealnymi.

a) Including post secondary schools.

TABL. 12. BEZROBOTNI WEDŁUG STAŻU PRACY

Stan w końcu kwartału

UNEMPLOYED PERSONS BY TOTAL WORK SENIORITY

As of the end of a quarter

OKRESY PERIODS	Ogółem Total	Według stażu pracy ^a By total work seniority ^a						Bez stażu No work seniority	
		do 1 roku below 1 year	1—5	5—10	10—20	20—30	powyżej 30 lat more than 30 years		
w tysiącach in thousands									
Ogółem Total									
2005 IV	2773,0	398,9	531,3	377,5	452,3	309,9	46,5	656,6	
2006 IV	2309,4	335,9	434,2	312,7	376,3	259,7	45,3	545,3	
2007 IV	1746,6	259,0	331,9	234,0	282,0	194,7	40,2	404,8	
2008 IV	1473,8	223,4	302,4	194,3	229,6	158,8	36,4	328,9	
2009 IV	1892,7	282,1	415,5	248,7	284,3	204,9	58,5	398,8	
2010 IV	1954,7	295,4	435,5	259,2	288,8	207,5	63,1	405,1	
2011 IV	1982,7	306,6	446,4	268,3	291,9	207,4	67,7	394,4	
2012 I	2141,9	338,6	490,7	296,1	316,4	224,3	76,2	399,6	
	II	1964,4	304,1	443,1	272,4	290,8	208,1	76,9	369,1
	III	1979,0	305,2	447,6	272,9	286,8	203,3	75,2	388,1
	IV	2136,8	329,0	489,0	300,4	315,9	223,2	82,3	397,0
2013 I	2314,5	364,1	535,3	333,3	345,7	242,7	90,7	402,6	
	II	2109,1	329,7	477,7	304,0	314,7	222,2	86,1	374,8
Mężczyźni Men									
2005 IV	1286,6	170,2	257,7	172,5	202,3	177,9	38,1	267,8	
2006 IV	1003,7	135,1	194,4	132,1	159,2	142,9	35,2	204,8	
2007 IV	729,2	99,6	141,3	94,5	116,1	105,8	29,7	142,1	
2008 IV	640,3	87,7	135,1	84,2	100,7	89,2	25,6	117,8	
2009 IV	926,3	122,4	207,6	122,8	140,2	123,2	42,8	167,2	
2010 IV	939,9	126,4	209,2	125,9	142,9	123,7	44,5	167,3	
2011 IV	922,5	127,2	204,0	125,1	140,5	120,3	46,3	159,2	
2012 I	1039,1	148,3	233,9	143,5	157,8	132,8	52,3	170,6	
	II	930,8	130,9	204,3	127,8	141,8	50,8	154,4	
	III	922,9	127,7	202,9	125,8	137,9	49,9	161,4	
	IV	1037,6	142,4	232,9	145,4	158,4	56,4	169,2	
2013 I	1173,6	164,9	266,9	168,6	179,9	149,0	63,8	180,5	
	II	1044,8	147,3	230,3	148,5	160,1	59,4	165,1	
Kobiety Women									
2005 IV	1486,4	228,7	273,6	205,0	250,0	132,0	8,3	388,9	
2006 IV	1305,7	200,8	239,8	180,6	217,2	116,8	10,0	340,5	
2007 IV	1017,3	159,4	190,6	139,4	165,8	88,9	10,5	262,7	
2008 IV	833,4	135,7	167,2	110,1	128,9	69,6	10,8	211,1	
2009 IV	966,4	159,7	207,9	125,9	144,0	81,7	15,7	231,5	
2010 IV	1014,8	169,0	226,3	133,3	145,9	83,8	18,6	237,8	
2011 IV	1060,2	179,4	242,4	143,2	151,4	87,1	21,4	235,2	
2012 I	1102,8	190,4	256,8	152,6	158,6	91,5	23,9	229,0	
	II	1033,6	173,2	238,8	144,7	149,0	87,2	26,1	214,6
	III	1056,1	177,5	244,7	147,1	148,8	85,9	25,3	226,7
	IV	1099,2	186,6	256,0	155,0	157,5	90,3	26,0	227,8
2013 I	1140,8	199,2	268,4	164,7	165,8	93,7	26,9	222,1	
	II	1064,3	182,4	247,4	155,5	154,6	88,1	26,7	209,7
w odsetkach in percent									
Ogółem Total									
2005 IV	100,0	14,4	19,2	13,6	16,3	11,2	1,7	23,7	
2006 IV	100,0	14,5	18,8	13,5	16,3	11,2	2,0	23,6	
2007 IV	100,0	14,8	19,0	13,4	16,1	11,1	2,3	23,2	
2008 IV	100,0	15,1	20,5	13,2	15,6	10,8	2,5	22,3	
2010 IV	100,0	14,9	22,0	13,1	15,0	10,8	3,1	21,1	
2011 IV	100,0	15,4	22,2	13,3	14,5	10,3	3,3	21,0	
2012 I	100,0	15,5	22,5	13,5	14,7	10,5	3,4	19,9	
	II	100,0	15,8	22,9	13,8	14,8	10,5	3,5	18,7
	III	100,0	15,5	22,5	13,9	14,8	10,6	3,9	18,8
	IV	100,0	15,4	22,9	14,0	14,8	10,4	3,9	18,6
2013 I	100,0	15,7	23,1	14,4	14,9	10,6	3,9	17,4	
	II	100,0	15,6	22,7	14,4	14,9	10,5	4,1	17,8

a) Patrz uwagi do tablic pkt 3, na str. 9.

a) See comments to tables, item 3, on page 12.

TABL. 13. WYBRANE DANE O BEZROBOTNYCH WEDŁUG REGIONÓW I WOJEWÓDZTWA

Stan w końcu czerwca 2013 r.

SELECTED DATA ON UNEMPLOYED PERSONS BY REGIONS AND VOIVODSHIPS

As of the end of June 2013

REGIONY REGIONS WOJEWÓDZTWA VOIVODSHIPS	Ogółem Total	Z ogółem Of total						
		kobiety women	pozostają bez pracy powyżej 1 roku jobless for a period longer than 1 year	w okresie do 12 m-cy od dnia ukończenia nauki in period of 12 months since completion of education		z wykształ- ceniem zasadniczym zawodowym with basic vocational education	zwolnieni z przyczyn dotyczących zakładów pracy terminated for company reasons	nieposia- dający prawa do zasiłku unemplo- yed not entitled to a benefit
				razem total	w szkole wyższej, którzy nie ukończyli 27 lat who graduated from tertiary school aged under 27 years			
w tysiącach in thousands								
POLSKA POLAND	2109,1	1064,3	783,4	58,2	19,2	587,6	115,1	1769,1
REGION CENTRALNY	434,1	205,9	173,2	11,4	3,6	109,0	26,6	364,7
Łódzkie	152,4	73,7	59,4	3,6	1,2	38,6	10,0	128,8
Mazowieckie	281,8	132,2	113,9	7,7	2,3	70,4	16,6	235,8
REGION POŁUDNIOWY	369,6	193,1	127,7	10,5	4,1	105,8	24,4	312,7
Małopolskie	160,9	82,0	58,6	5,5	2,2	46,7	11,3	136,9
Śląskie	208,7	111,1	69,1	5,0	2,0	59,1	13,0	175,8
REGION WSCHODNI	426,6	205,9	148,3	14,4	5,3	115,3	18,5	371,3
Lubelskie	128,6	62,0	55,8	4,0	1,6	31,6	5,7	116,1
Podkarpackie	145,8	72,9	63,9	4,7	1,9	43,8	6,1	125,5
Podlaskie	68,0	30,8	28,6	2,4	0,9	16,2	2,8	59,4
Świętokrzyskie	84,2	40,2	31,6	3,2	0,9	23,6	3,9	70,3
REGION PÓŁNOCNO-ZACHODNI	309,0	162,3	62,6	7,6	2,3	91,7	18,2	254,3
Lubuskie	58,5	30,2	17,5	1,4	0,4	18,0	3,2	47,1
Wielkopolskie	145,4	78,8	45,1	4,1	1,3	45,1	10,5	120,1
Zachodniopomorskie	105,1	53,4	38,2	2,1	0,6	28,7	4,5	87,0
REGION POŁUDNIOWO-ZACHODNI	203,8	103,1	68,0	4,4	1,4	58,7	10,0	166,9
Dolnośląskie	153,4	76,9	52,0	3,3	1,0	44,0	6,8	124,7
Opolskie	50,4	26,1	16,0	1,2	0,4	14,7	3,2	42,1
REGION PÓŁNOCNY	366,1	194,0	133,7	9,9	2,5	107,1	17,3	299,3
Kujawsko-Pomorskie	145,8	78,3	57,0	4,4	1,0	44,4	6,9	119,5
Pomorskie	112,9	61,0	37,7	2,7	0,8	32,9	5,9	92,3
Warmińsko-mazurskie	107,4	54,7	39,0	2,8	0,8	29,8	4,6	87,5

TABL. 14. WYBRANE DANE O BEZROBOTNYCH MIESZKAJĄCYCH NA WSI WEDŁUG REGIONÓW I WOJEWÓDZTW

Stan w końcu II kwartału 2013 r.

SELECTED DATA ON UNEMPLOYED PERSONS IN THE RURAL AREAS BY REGIONS AND VOIVODSHIPS

As of the end of the second quarter 2013

REGIONY REGIONS WOJEWÓDZTWA VOIVODSHIPS	Ogółem Total	Nieposiadający prawa do zasiłku <i>Unemployed persons not entitled to a benefit</i>	Nowo zarejestrowani w II kwartale <i>Newly registered unemployed persons in the 2nd quarter</i>	Wyrejestrowani w II kwartale <i>Persons removed from unemployment rolls in the 2nd quarter</i>	W tym <i>Of which</i>
					podjęli pracę <i>took work</i>
w tysiącach <i>in thousands</i>					
POLSKA POLAND	904,1	765,4	221,5	327,8	153,4
REGION CENTRALNY	168,9	143,6	37,5	52,1	24,4
Łódzkie	49,8	42,7	11,9	17,1	8,7
Mazowieckie	119,1	100,9	25,7	35,0	15,7
REGION POŁUDNIOWY	130,6	110,3	31,8	47,0	22,7
Małopolskie	85,7	73,3	20,2	30,5	14,8
Śląskie	44,8	37,0	11,6	16,4	7,8
REGION WSCHODNI	229,7	201,4	51,7	77,2	34,5
Lubelskie	69,8	64,0	14,3	22,0	9,1
Podkarpackie	90,4	77,7	20,4	31,4	14,8
Podlaskie	23,1	20,8	5,0	7,0	3,1
Świętokrzyskie	46,4	38,8	12,0	16,8	7,5
REGION PÓŁNOCNO-ZACHODNI	132,8	110,0	37,7	57,2	28,0
Lubuskie	24,6	20,1	7,3	10,5	4,7
Wielkopolskie	67,1	56,2	19,7	29,2	15,1
Zachodniopomorskie	41,1	33,7	10,7	17,5	8,3
REGION POŁUDNIOWO-ZACHODNI	76,9	63,9	20,7	31,3	14,4
Dolnośląskie	54,4	45,0	14,3	21,1	9,6
Opolskie	22,6	19,0	6,4	10,1	4,8
REGION PÓŁNOCNY	165,3	136,2	42,0	63,2	29,3
Kujawsko-Pomorskie	64,1	53,2	16,2	23,1	10,7
Pomorskie	49,1	40,2	13,2	19,8	9,0
Warmińsko-mazurskie	52,1	42,8	12,7	20,3	9,6

TABL. 15. BEZROBOTNI ZAMIESZKALI NA WSI WEDŁUG WYKSZTAŁCENIA ORAZ WOJEWÓDZTW

Stan w końcu grudnia 2012 r.

REGISTERED UNEMPLOYED PERSONS LIVING IN RURAL AREAS BY LEVEL OF EDUCATION AND VOIVODSHIPS

As of the end of December 2012

WOJEWÓDZTWA VOIVODSHIPS	Ogółem Total	Z wykształceniem By educational level				
		wyższym tertiary	średnim zawodowym ^a vocational secondary ^a	średnim ogólno- kształcącym general secondary	zasadniczym zawodowym basic vocational	gimnazjalnym podstawowym i niepełnym podstawowym lower secondary primary and incomplete primary
w tysiącach in thousands						
POLSKA POLAND	939,0	80,3	202,1	90,0	296,1	270,5
Dolnośląskie	56,0	3,8	10,7	4,8	18,1	18,7
Kujawsko-pomorskie	67,0	3,6	12,5	5,8	22,2	23,0
Lubelskie	72,1	8,4	17,5	8,4	19,4	18,3
Lubuskie	26,1	1,6	4,9	1,9	8,8	9,0
Łódzkie	50,7	4,7	11,0	5,2	14,6	15,3
Małopolskie	88,0	9,3	22,2	9,9	29,2	17,4
Mazowieckie	118,7	10,2	24,7	12,9	35,9	35,0
Opolskie	23,5	1,8	4,7	1,9	7,7	7,4
Podkarpackie	96,6	9,9	24,5	8,7	32,6	20,9
Podlaskie	23,7	2,3	5,5	2,6	6,0	7,4
Pomorskie	51,4	2,9	9,5	5,0	17,1	16,9
Śląskie	45,2	5,1	10,9	3,8	14,6	10,7
Świętokrzyskie	48,1	5,6	12,1	4,7	14,9	10,7
Warmińsko-mazurskie	56,1	2,8	9,4	4,8	16,7	22,3
Wielkopolskie	70,0	5,9	15,0	5,7	24,6	18,8
Zachodniopomorskie	45,8	2,3	7,1	3,9	13,6	18,9

a Łącznie ze szkołami policealnymi.
a Including post secondary schools.

TABL. 16. BEZROBOTNI ZAMIESZKALI NA WSI WEDŁUG WIEKU ORAZ WOJEWÓDZTW

Stan w końcu grudnia 2012 r.

REGISTERED UNEMPLOYED PERSONS LIVING IN RURAL AREAS BY AGE AND VOIVODSHIPS

As of the end of December 2012

WOJEWÓDZTWA VOIVODSHIPS	Ogółem Total	W wieku By age				
		24 lata i mniej 24 years and less	25—34	35—44	45—54	55 lat i więcej 55 years and more
w tysiącach in thousands						
POLSKA POLAND	939,0	238,3	275,4	175,8	158,8	90,7
Dolnośląskie	56,0	11,3	15,6	10,7	10,6	7,8
Kujawsko-pomorskie	67,0	16,9	19,7	13,8	11,1	5,5
Lubelskie	72,1	20,2	24,0	12,2	10,0	5,6
Lubuskie	26,1	5,4	7,4	5,1	5,0	3,2
Łódzkie	50,7	12,9	14,5	9,3	8,5	5,5
Małopolskie	88,0	27,2	25,5	15,1	13,6	6,6
Mazowieckie	118,7	29,7	34,4	22,1	20,0	12,5
Opolskie	23,5	5,2	6,4	4,2	4,6	3,1
Podkarpackie	96,6	24,9	29,1	19,5	16,1	7,0
Podlaskie	23,7	6,9	7,0	3,8	3,8	2,2
Pomorskie	51,4	13,4	14,5	9,5	9,0	4,9
Śląskie	45,2	10,1	12,9	8,7	8,4	5,0
Świętokrzyskie	48,1	12,3	15,1	8,9	7,6	4,2
Warmińsko-mazurskie	56,1	12,9	15,9	11,3	10,6	5,4
Wielkopolskie	70,0	19,7	20,8	12,5	10,9	6,1
Zachodniopomorskie	45,8	9,4	12,5	8,9	9,1	5,9

TABL. 17. BEZROBOTNI ZAMIESZKALI NA WSI WEDŁUG CZASU POZOSTAWANIA BEZ PRACY ORAZ WOJEWÓDZTW

Stan w końcu grudnia 2012 r.

REGISTERED UNEMPLOYED PERSONS LIVING IN RURAL AREAS BY DURATION OF UNEMPLOYMENT AND VOIVODSHIPS

As of the end of December 2012

WOJEWÓDZTWA VOIVODSHIPS	Ogółem Total	Według czasu pozostawania bez pracy ^a By duration of unemployment ^a					
		do 1 miesiąca below 1 month	1—3	3—6	6—12	12—24	powyżej 24 m-cy more than 24 months
w tysiącach in thousands							
POLSKA POLAND	939,0	90,8	181,0	159,0	161,4	169,0	177,7
Dolnośląskie	56,0	5,8	11,5	9,6	10,0	9,5	9,5
Kujawsko-pomorskie	67,0	6,3	12,7	10,6	11,4	12,2	13,8
Lubelskie	72,1	6,7	12,9	11,3	11,3	13,1	16,7
Lubuskie	26,1	2,8	5,7	4,9	4,9	4,4	3,3
Łódzkie	50,7	5,0	9,4	8,6	9,3	9,5	9,0
Małopolskie	88,0	8,6	17,4	16,1	14,5	15,7	15,8
Mazowieckie	118,7	9,4	19,8	19,1	21,3	22,9	26,2
Opolskie	23,5	2,7	5,0	4,2	4,1	4,0	3,5
Podkarpackie	96,6	9,0	17,2	15,1	14,9	17,0	23,2
Podlaskie	23,7	1,9	4,0	3,7	3,9	4,5	5,7
Pomorskie	51,4	5,2	10,4	9,5	9,2	9,5	7,7
Śląskie	45,2	4,6	9,1	8,0	8,0	7,9	7,5
Świętokrzyskie	48,1	5,0	8,9	8,1	8,5	9,1	8,5
Warmińsko-mazurskie	56,1	5,2	11,6	9,5	9,5	10,3	9,9
Wielkopolskie	70,0	7,9	15,5	13,0	12,6	11,2	9,8
Zachodniopomorskie	45,8	4,6	10,0	7,7	7,7	8,1	7,7

^a Od momentu rejestracji w urzędzie pracy. Patrz uwagi do tablic, pkt 2, str. 9.

^a From the date of registering in a labour office. See comments to tables, item 2, page 12.

TABL. 18. BEZROBOTNI ZAMIESZKALI NA WSI WEDŁUG STAŻU PRACY ORAZ WOJEWÓDZTW

Stan w końcu grudnia 2012 r.

REGISTERED UNEMPLOYED PERSONS LIVING IN RURAL AREAS BY WORK SENIORITY AND VOIVODSHIPS

As of the end of December 2012

WOJEWÓDZTWA VOIVODSHIPS	Ogółem Total	Według stażu pracy ^a By total work seniority ^a						Bez stażu No work seniority
		1 rok i mniej below 1 year	1—5	5—10	10—20	20—30	powyżej 30 lat more than 30 years	
w tysiącach in thousands								
POLSKA POLAND	939,0	139,0	228,7	129,6	128,7	77,5	25,5	210,1
Dolnośląskie	56,0	7,8	13,9	8,3	9,1	6,1	2,1	8,8
Kujawsko-pomorskie	67,0	9,8	18,1	10,2	9,2	4,8	1,4	13,5
Lubelskie	72,1	13,5	15,1	7,3	6,7	3,7	1,1	24,7
Lubuskie	26,1	3,6	6,0	3,8	4,3	3,0	0,9	4,5
Łódzkie	50,7	7,5	12,3	7,4	7,4	4,5	1,6	10,0
Małopolskie	88,0	12,6	21,7	11,4	11,9	7,1	2,6	20,7
Mazowieckie	118,7	16,6	27,3	16,3	15,5	9,2	2,9	30,9
Opolskie	23,5	3,2	6,0	3,2	3,6	2,6	1,2	3,9
Podkarpackie	96,6	14,6	22,0	12,7	12,8	7,0	2,3	25,1
Podlaskie	23,7	3,8	5,5	2,7	2,5	1,4	0,4	7,5
Pomorskie	51,4	7,0	13,9	8,1	8,0	4,6	1,5	8,3
Śląskie	45,2	6,9	10,3	6,3	6,9	5,1	2,0	7,8
Świętokrzyskie	48,1	7,4	11,5	6,4	5,9	3,3	1,0	12,5
Warmińsko-mazurskie	56,1	8,2	14,8	8,8	7,9	4,4	1,0	11,1
Wielkopolskie	70,0	9,3	19,3	10,6	10,3	6,2	2,4	11,9
Zachodniopomorskie	45,8	7,4	11,0	6,3	6,7	4,4	1,2	8,8

^a Patrz uwagi do tablic pkt 3, na str. 9.

^a See comments to tables, item 3, page 12.

TABL. 19. BEZROBOTNI ZAREJESTROWANI BEDĄCY W SZCZEGÓLNEJ SYTUACJI NA RYNKU PRACY WEDŁUG REGIONÓW I WOJEWÓDZTW^a

Stan w końcu czerwca 2013 r.

REGISTERED UNEMPLOYED PERSONS WITH A SPECIFIC SITUATION ON THE LABOUR MARKET BY REGIONS AND VOIVODSHIPS^a

As of the end of June 2013

REGIONY REGIONS WOJEWÓDZTWA VOIVODSHIPS	Bezrobotni zarejestrowani Registered unemployed persons						
	do 25 roku życia <i>under 25 years old</i>	długotrwale bezrobotni <i>long-term unemployed</i>	powyżej 50 roku życia <i>aged 50 and more</i>	bez kwalifikacji zawodo- wych <i>without occupa- tional qualifi- cations</i>	samotnie wychowujący co najmniej jedno dziecko w wieku do 18 roku życia <i>bringing up single single- handed at least one child under 18 years old</i>	niepełno- sprawni <i>disabled</i>	kobiety, które nie podjęły za- trudnienia po urodze- niu dziecka <i>women who did take not employment after having a child</i>
	w tysiącach in thousands						
POLSKA POLAND	385,2	1083,8	492,3	631,0	193,8	109,5	230,7
REGION CENTRALNY	72,6	226,8	110,5	142,5	33,0	20,9	37,1
Łódzkie	24,7	79,6	40,4	49,5	13,4	10,8	11,5
Mazowieckie	47,9	147,3	70,0	93,0	19,6	10,1	25,6
REGION POŁUDNIOWY	68,8	177,3	84,1	100,3	30,5	20,1	38,7
Małopolskie	36,1	78,9	31,9	38,7	9,2	7,9	16,4
Śląskie	32,8	98,4	52,3	61,6	21,2	12,3	22,3
REGION WSCHODNI	87,2	242,4	85,3	117,0	27,8	18,6	51,4
Lubelskie	27,0	74,3	23,8	36,6	9,7	4,6	17,1
Podkarpackie	30,2	85,0	26,9	37,7	7,9	6,0	18,6
Podlaskie	13,6	38,1	16,0	21,5	4,7	3,7	6,7
Świętokrzyskie	16,4	44,9	18,4	21,2	5,4	4,3	9,0
REGION PÓŁNOCNO-ZACHODNI	55,9	147,8	74,3	90,0	37,4	17,5	35,9
Lubuskie	9,7	28,2	14,9	18,0	7,9	4,5	6,4
Wielkopolskie	30,0	64,4	30,4	39,0	14,7	8,5	16,1
Zachodniopomorskie	16,3	55,2	28,9	33,0	14,8	4,5	13,5
REGION POŁUDNIOWO-ZACHODNI	31,6	98,4	56,6	64,3	24,0	13,3	21,8
Dolnośląskie	22,7	73,9	43,5	47,5	18,7	10,7	16,0
Opolskie	8,9	24,5	13,1	16,8	5,4	2,6	5,8
REGION PÓŁNOCNY	69,1	191,2	81,6	116,9	41,1	19,1	45,7
Kujawsko-Pomorskie	28,1	80,1	31,5	49,7	15,7	6,4	18,8
Pomorskie	20,9	53,3	26,1	35,4	12,7	6,8	13,7
Warmińsko-mazurskie	20,2	57,7	24,1	31,8	12,7	5,8	13,2

^a Patrz uwagi metodyczne na str. 8, pkt 5—10.

^a See methodological notes, on page 11, item 5—10.

TABL. 20. BEZROBOTNI WEDŁUG WOJEWÓDZTW I PŁCI
Stan w końcu miesiąca
UNEMPLOYED PERSONS BY VOIVODSHIPS AND SEX
As of the end of a month

WOJEWÓDZTWA VOIVODSHIPS	2012						2013					
	03	06	09	10	11	12	01	02	03	04	05	06
	w tysiącach in thousands											
Ogółem Total												
POLSKA POLAND	2141,9	1964,4	1979,0	1994,9	2058,1	2136,8	2295,7	2336,7	2314,5	2255,7	2176,3	2109,1
Dolnośląskie	156,9	143,7	144,4	145,9	151,3	157,4	169,0	172,7	171,0	166,3	159,1	153,4
Kujawsko-pomorskie	149,5	137,9	137,3	138,4	142,4	148,8	159,0	161,6	159,1	155,0	150,6	145,8
Lubelskie	132,0	119,8	120,0	120,6	125,8	131,1	140,9	143,0	140,9	137,6	132,7	128,6
Lubuskie	63,8	58,1	57,8	56,7	57,8	60,6	66,2	66,6	65,3	62,9	60,2	58,5
Łódzkie	152,8	143,2	141,9	141,9	145,8	151,0	161,9	165,5	164,0	160,6	156,2	152,4
Małopolskie	158,2	145,2	147,8	149,2	154,8	161,2	173,7	178,0	176,7	172,4	165,9	160,9
Mazowieckie	265,8	251,5	257,0	259,4	265,2	271,9	290,1	296,6	296,8	293,6	287,5	281,8
Opolskie	52,4	48,0	48,0	48,3	49,7	51,8	56,5	57,5	57,8	55,9	53,0	50,4
Podkarpackie	153,2	139,7	141,2	142,9	147,3	153,8	163,0	164,2	162,1	156,3	150,4	145,8
Podlaskie	69,1	64,3	64,7	65,0	66,7	68,7	73,8	74,5	73,9	72,0	69,7	68,0
Pomorskie	115,4	104,3	105,9	107,2	110,5	114,6	124,2	126,9	126,5	122,9	118,0	112,9
Śląskie	204,8	188,6	192,1	193,7	200,0	205,5	222,2	226,8	225,4	221,7	214,5	208,7
Świętokrzyskie	88,2	80,4	80,3	80,0	82,6	86,7	92,7	93,3	92,0	88,8	86,2	84,2
Warmińsko-mazurskie	114,5	102,0	102,7	104,8	108,5	113,2	120,8	122,4	121,3	117,0	111,6	107,4
Wielkopolskie	148,6	134,7	135,3	136,6	142,0	147,9	160,6	165,1	162,5	157,9	151,2	145,4
Zachodniopomorskie	116,8	103,1	102,5	104,3	107,8	112,5	121,1	122,0	119,2	114,9	109,6	105,1
Mężczyźni Men												
POLSKA POLAND	1039,1	930,8	922,9	936,9	979,9	1037,6	1139,9	1174,8	1173,6	1141,1	1088,7	1044,8
Dolnośląskie	76,5	68,3	67,6	68,9	72,3	77,1	84,5	87,4	87,4	84,7	80,1	76,5
Kujawsko-pomorskie	68,1	60,6	59,9	60,9	63,9	68,3	75,1	77,0	76,1	73,7	70,4	67,5
Lubelskie	67,6	59,7	58,5	59,1	62,6	66,7	73,0	75,2	74,9	72,8	69,5	66,6
Lubuskie	30,3	27,0	26,5	26,3	27,1	28,9	32,3	33,0	32,6	31,4	29,5	28,3
Łódzkie	76,9	71,1	69,5	69,9	72,6	76,2	83,0	85,9	86,0	84,4	81,3	78,6
Małopolskie	76,0	67,7	67,3	68,4	72,1	77,0	85,4	88,7	89,0	86,5	82,2	78,9
Mazowieckie	138,7	129,1	130,2	132,5	136,5	141,9	153,5	158,4	159,5	157,5	153,3	149,6
Opolskie	25,1	22,3	21,9	22,2	23,3	24,8	28,0	28,9	29,1	27,9	26,1	24,2
Podkarpackie	75,0	67,0	66,8	68,0	71,1	75,9	82,2	83,6	82,9	79,6	75,8	72,8
Podlaskie	37,4	34,0	33,6	34,2	35,5	37,2	40,5	41,4	41,4	40,3	38,5	37,2
Pomorskie	52,3	45,5	45,6	46,5	48,8	51,8	57,6	59,7	60,2	58,2	55,2	51,9
Śląskie	93,5	83,8	83,6	84,9	88,9	93,1	103,5	107,3	107,6	105,9	101,4	97,6
Świętokrzyskie	44,8	39,9	39,2	39,4	41,3	44,1	48,3	49,5	49,3	47,4	45,5	44,0
Warmińsko-mazurskie	54,7	47,6	47,4	48,4	50,9	54,3	59,4	60,9	60,9	58,8	55,3	52,7
Wielkopolskie	65,8	57,9	57,3	58,5	62,1	66,6	74,5	77,8	77,3	74,6	70,3	66,6
Zachodniopomorskie	56,2	49,4	48,0	48,8	50,9	53,7	59,0	60,2	59,4	57,4	54,4	51,7

TABL. 20. BEZROBOTNI WEDŁUG WOJEWÓDZTW I PŁCI (dok.)

Stan w końcu miesiąca

UNEMPLOYED PERSONS BY VOIVODSHIPS AND SEX (cont.)

As of the end of a month

WOJEWÓDZTWA VOIVODSHIPS	2012						2013					
	03	06	09	10	11	12	01	02	03	04	05	06
	w tysiącach in thousands											
Kobiety Women												
POLSKA POLAND	1102,8	1033,6	1056,1	1058,0	1078,2	1099,2	1155,9	1161,9	1140,8	1114,6	1087,6	1064,3
Dolnośląskie	80,4	75,4	76,8	77,0	78,9	80,3	84,5	85,3	83,6	81,6	79,0	76,9
Kujawsko-pomorskie	81,4	77,3	77,4	77,5	78,6	80,5	84,0	84,7	82,9	81,3	80,1	78,3
Lubelskie	64,4	60,1	61,5	61,5	63,2	64,4	67,9	67,8	66,0	64,7	63,3	62,0
Lubuskie	33,6	31,1	31,3	30,5	30,7	31,7	33,9	33,6	32,7	31,6	30,7	30,2
Łódzkie	75,9	72,2	72,5	72,0	73,2	74,9	78,9	79,6	78,0	76,2	74,9	73,7
Małopolskie	82,2	77,5	80,4	80,8	82,7	84,2	88,4	89,3	87,7	85,8	83,7	82,0
Mazowieckie	127,0	122,3	126,8	126,9	128,7	130,0	136,6	138,2	137,3	136,0	134,2	132,2
Opolskie	27,2	25,7	26,1	26,1	26,4	27,0	28,5	28,6	28,7	28,1	26,9	26,1
Podkarpackie	78,1	72,8	74,4	74,9	76,1	77,9	80,8	80,6	79,2	76,7	74,6	72,9
Podlaskie	31,7	30,3	31,1	30,8	31,3	31,6	33,3	33,1	32,6	31,7	31,2	30,8
Pomorskie	63,0	58,7	60,3	60,7	61,7	62,8	66,6	67,2	66,3	64,8	62,9	61,0
Śląskie	111,3	104,8	108,5	108,8	111,1	112,3	118,6	119,5	117,8	115,8	113,1	111,1
Świętokrzyskie	43,4	40,5	41,2	40,5	41,3	42,6	44,3	43,9	42,7	41,4	40,7	40,2
Warmińsko-mazurskie	59,8	54,4	55,4	56,4	57,6	59,0	61,4	61,5	60,4	58,2	56,3	54,7
Wielkopolskie	82,7	76,8	77,9	78,1	79,9	81,3	86,1	87,3	85,1	83,3	80,9	78,8
Zachodniopomorskie	60,6	53,7	54,5	55,5	57,0	58,8	62,1	61,8	59,8	57,5	55,2	53,4

TABL. 21. STOPA BEZROBOCIA^a WEDŁUG WOJEWÓDZTW

Stan w końcu miesiąca

UNEMPLOYMENT RATE^a BY VOIVODSHIPS

As of the end of a month

WOJEWÓDZTWA VOIVODSHIPS	2012						2013					
	03	06	09	10	11	12	01	02	03	04	05	06
	w % in %											
POLSKA POLAND	13,3	12,3	12,4	12,5	12,9	13,4	14,2	14,4	14,3	14,0	13,5	13,2
Dolnośląskie	13,4	12,4	12,5	12,6	13,0	13,5	14,3	14,6	14,5	14,1	13,6	13,2
Kujawsko-pomorskie	17,9	16,7	16,7	16,8	17,3	17,9	18,9	19,1	18,9	18,5	18,0	17,6
Lubelskie	14,1	12,9	13,0	13,0	13,5	14,1	14,9	15,1	14,9	14,6	14,2	13,8
Lubuskie	16,4	15,1	15,1	14,9	15,1	15,8	16,9	17,0	16,8	16,2	15,6	15,3
Łódzkie	14,0	13,3	13,2	13,2	13,5	14,0	14,8	15,1	14,9	14,7	14,3	14,0
Małopolskie	11,3	10,5	10,6	10,7	11,1	11,5	12,3	12,6	12,5	12,2	11,8	11,5
Mazowieckie	10,5	10,0	10,2	10,3	10,5	10,8	11,4	11,6	11,6	11,5	11,3	11,1
Opolskie	14,2	13,2	13,2	13,3	13,7	14,2	15,2	15,5	15,5	15,1	14,4	13,8
Podkarpackie	16,1	14,9	15,1	15,2	15,6	16,3	17,0	17,1	16,9	16,4	15,9	15,5
Podlaskie	14,6	13,7	13,8	13,9	14,2	14,6	15,5	15,6	15,5	15,2	14,7	14,4
Pomorskie	13,4	12,3	12,4	12,6	12,9	13,4	14,3	14,6	14,5	14,2	13,7	13,2
Śląskie	11,0	10,2	10,4	10,5	10,8	11,1	11,9	12,1	12,0	11,9	11,5	11,2
Świętokrzyskie	16,0	14,8	14,8	14,7	15,2	15,8	16,7	16,8	16,6	16,1	15,7	15,4
Warmińsko-mazurskie	21,2	19,4	19,5	19,8	20,4	21,2	22,2	22,5	22,3	21,7	20,9	20,2
Wielkopolskie	9,9	9,0	9,1	9,2	9,5	9,9	10,6	10,9	10,7	10,5	10,1	9,7
Zachodniopomorskie	18,5	16,7	16,7	16,9	17,4	18,1	19,1	19,3	18,9	18,4	17,7	17,0

^a W % ogółu ludności aktywnej zawodowo. Patrz uwagi metodyczne na str. 7 pkt. 2.

^a In % of total economically active population. See methodological notes on page 10, item 2.

TABL. 22. NAPŁYW I ODPIYW BEZROBOTNYCH WEDŁUG WOJEWÓDZTW

W miesiącu sprawozdawczym

INFLOW INTO AND OUTFLOW FROM UNEMPLOYMENT BY VOIVODSHIPS

In reporting months

WOJEWÓDZTWA VOIVODSHIPS	2012						2013					
	03	06	09	10	11	12	01	02	03	04	05	06
	w tysiącach <i>in thousands</i>											
Napływ <i>Inflow</i>												
POLSKA <i>POLAND</i>	193,7	176,5	255,3	264,0	252,7	244,1	317,9	224,9	213,9	200,7	176,2	177,7
Dolnośląskie	16,7	14,3	20,4	21,5	20,8	19,8	25,1	18,6	17,4	15,9	14,0	14,1
Kujawsko-pomorskie	12,8	12,2	17,5	17,9	17,4	18,1	20,7	15,1	14,8	14,2	12,5	12,6
Lubelskie	9,4	8,7	13,2	13,8	14,3	13,9	17,5	11,3	9,9	9,9	8,5	9,0
Lubuskie	7,3	7,1	9,2	8,5	8,5	8,3	11,5	7,3	7,2	6,8	6,2	6,4
Łódzkie	13,7	11,7	16,0	16,4	16,3	16,1	20,6	14,9	14,3	13,2	11,4	11,7
Małopolskie	13,5	12,7	19,4	19,4	18,9	17,9	23,9	17,2	15,6	14,4	12,6	12,5
Mazowieckie	22,3	19,7	27,3	28,9	27,1	24,6	35,2	26,7	25,0	23,6	20,9	20,7
Opolskie	5,0	4,7	7,3	7,1	6,7	6,7	9,0	5,9	6,6	5,5	4,8	5,0
Podkarpackie	10,7	11,0	16,1	16,9	15,6	16,2	19,5	12,9	12,4	12,0	10,7	11,1
Podlaskie	5,3	4,9	7,3	7,8	7,1	7,0	9,4	6,0	6,8	5,6	5,1	5,2
Pomorskie	11,8	10,8	16,0	16,1	14,9	14,1	18,7	13,4	13,2	11,9	10,5	10,4
Śląskie	22,1	18,7	27,7	28,8	27,3	24,2	35,0	24,7	23,7	22,9	19,5	19,3
Świętokrzyskie	6,8	6,9	9,5	9,6	9,5	10,3	12,6	8,5	8,3	7,7	7,3	7,1
Warmińsko-mazurskie	9,6	9,2	13,5	14,5	13,3	13,3	15,7	11,1	10,6	10,1	8,8	9,2
Wielkopolskie	15,6	14,4	20,3	21,4	20,6	19,2	25,7	18,9	16,1	16,1	14,1	13,9
Zachodniopomorskie	11,3	9,5	14,6	15,5	14,6	14,3	17,8	12,4	11,9	10,8	9,3	9,4
Odpiyw <i>Outflow</i>												
POLSKA <i>POLAND</i>	219,9	226,0	241,0	248,1	189,4	165,4	159,0	184,0	236,1	259,4	255,5	244,8
Dolnośląskie	18,2	18,4	19,2	20,0	15,4	13,7	13,5	14,9	19,2	20,6	21,3	19,7
Kujawsko-pomorskie	14,8	15,3	16,6	16,8	13,3	11,7	10,5	12,5	17,3	18,3	16,9	17,4
Lubelskie	11,7	12,3	12,9	13,2	9,1	8,6	7,7	9,2	11,9	13,3	13,3	13,2
Lubuskie	8,6	7,9	8,7	9,6	7,4	5,5	5,9	6,9	8,5	9,2	9,0	8,1
Łódzkie	13,7	14,5	16,2	16,4	12,4	10,9	9,8	11,3	15,8	16,6	15,9	15,6
Małopolskie	14,6	15,8	18,0	18,0	13,3	11,5	11,3	12,9	16,9	18,7	19,1	17,5
Mazowieckie	23,6	25,4	25,2	26,5	21,4	17,9	17,0	20,2	24,8	26,8	26,9	26,5
Opolskie	6,2	6,0	6,7	6,8	5,4	4,5	4,3	4,8	6,4	7,4	7,7	7,6
Podkarpackie	13,9	13,3	16,8	15,2	11,2	9,7	10,3	11,6	14,5	17,7	16,6	15,8
Podlaskie	7,0	5,9	7,6	7,4	5,4	5,0	4,3	5,3	7,4	7,6	7,4	6,9
Pomorskie	13,5	14,0	13,9	14,8	11,6	10,0	9,2	10,7	13,5	15,5	15,4	15,6
Śląskie	23,5	23,6	23,8	27,3	20,9	18,7	18,3	20,1	25,1	26,6	26,7	25,2
Świętokrzyskie	8,6	8,8	10,4	9,9	6,9	6,2	6,7	7,9	9,6	11,0	9,9	9,0
Warmińsko-mazurskie	11,1	12,4	12,8	12,4	9,6	8,6	8,1	9,6	11,8	14,4	14,2	13,4
Wielkopolskie	17,6	18,2	18,8	20,0	15,2	13,3	13,0	14,4	18,7	20,6	20,8	19,7
Zachodniopomorskie	13,4	14,1	13,3	13,7	11,0	9,6	9,3	11,5	14,6	15,1	14,5	13,9

TABL. 23. UDZIAŁ BEZROBOTNYCH ZWOLNIONYCH Z PRZYCZYŃ DOTYCZĄCYCH ZAKŁADÓW PRACY W OGÓLNEJ LICZBIE BEZROBOTNYCH WEDŁUG WOJEWÓDZTW

Stan w końcu miesiąca

PERCENTAGE SHARE OF UNEMPLOYED PERSONS TERMINATED FOR COMPANY REASONS IN THE TOTAL NUMBER UNEMPLOYMENT BY VOIVODSHIPS

As of the end of a month

WOJEWÓDZTWA VOIVODSHIPS	2012						2013					
	03	06	09	10	11	12	01	02	03	04	05	06
	w % in %											
POLSKA POLAND	3,0	3,4	3,5	3,6	3,8	4,1	4,4	4,6	4,9	5,2	5,3	5,5
Dolnośląskie	2,9	3,2	3,2	3,2	3,4	3,6	3,7	3,8	4,0	4,2	4,4	4,4
Kujawsko-pomorskie	2,3	2,6	2,6	2,8	3,1	3,3	3,7	3,9	4,2	4,5	4,6	4,7
Lubelskie	2,5	2,9	3,1	3,2	3,4	3,6	3,8	4,0	4,2	4,3	4,4	4,4
Lubuskie	1,8	2,0	2,1	2,4	2,8	3,4	3,9	4,3	4,6	5,0	5,3	5,5
Łódzkie	4,5	5,1	5,1	5,3	5,5	5,7	5,7	5,9	6,1	6,2	6,5	6,6
Małopolskie	3,0	3,4	3,6	3,9	4,3	4,8	5,4	5,9	6,3	6,6	6,9	7,0
Mazowieckie	3,9	4,2	4,2	4,4	4,6	4,8	5,0	5,2	5,4	5,6	5,8	5,9
Opolskie	3,4	4,1	4,3	4,3	4,3	4,8	5,1	5,3	5,6	6,3	6,1	6,3
Podkarpackie	2,3	2,6	2,5	2,6	2,8	3,1	3,1	3,3	3,6	3,9	4,1	4,2
Podlaskie	2,3	2,5	2,7	2,7	2,9	3,0	3,2	3,4	3,6	3,8	3,9	4,1
Pomorskie	3,2	3,5	3,8	3,9	4,1	4,3	4,5	4,6	4,9	5,0	5,1	5,2
Śląskie	3,0	3,6	3,7	4,0	4,2	4,5	5,1	5,5	5,8	5,9	6,1	6,3
Świętokrzyskie	1,8	2,3	2,4	2,6	2,9	3,2	3,6	3,9	4,1	4,4	4,6	4,6
Warmińsko-mazurskie	1,9	2,3	2,3	2,4	2,7	2,9	3,1	3,4	3,7	4,0	4,2	4,3
Wielkopolskie	4,7	5,2	4,9	5,0	5,3	5,6	5,8	6,1	6,5	6,8	7,1	7,2
Zachodniopomorskie	2,1	2,4	2,4	2,5	2,7	2,9	3,2	3,4	3,7	3,9	4,1	4,3

TABL. 24. UDZIAŁ BEZROBOTNYCH POSIADAJĄCYCH PRAWO DO POBIERANIA ZASIŁKU W OGÓLNEJ LICZBIE BEZROBOTNYCH WEDŁUG WOJEWÓDZTW

Stan w końcu miesiąca

PERCENTAGE SHARE OF PERSONS ENTITLED TO A BENEFIT IN THE TOTAL NUMBER OF THE UNEMPLOYED BY VOIVODSHIPS

As of the end of a month

WOJEWÓDZTWA VOIVODSHIPS	2012						2013					
	03	06	09	10	11	12	01	02	03	04	05	06
	w % in %											
POLSKA POLAND	16,9	16,7	15,7	16,0	16,2	16,8	17,4	17,4	17,2	17,0	16,5	16,1
Dolnośląskie	19,4	19,6	18,7	18,9	19,0	19,4	19,7	19,6	19,4	19,2	19,0	18,7
Kujawsko-pomorskie	18,8	18,3	17,6	17,8	18,2	18,8	19,3	19,2	19,0	18,9	18,3	18,0
Lubelskie	10,3	9,7	8,9	9,1	9,5	10,3	11,3	11,3	11,1	10,8	10,2	9,7
Lubuskie	20,5	20,5	18,9	19,4	19,2	19,5	19,8	19,9	19,7	19,7	19,7	19,4
Łódzkie	17,1	17,0	15,2	15,6	15,8	16,2	16,9	16,8	16,6	16,3	15,8	15,4
Małopolskie	16,5	15,8	14,3	14,8	15,3	15,8	17,2	17,2	16,9	16,4	15,6	14,9
Mazowieckie	16,4	16,4	15,7	16,0	16,2	16,6	17,2	17,1	17,0	16,9	16,6	16,3
Opolskie	15,9	16,2	15,1	15,1	15,1	16,1	16,9	16,8	16,4	16,3	16,1	16,3
Podkarpackie	15,1	14,4	13,5	13,7	14,1	15,1	15,5	15,4	15,3	15,1	14,4	13,9
Podlaskie	13,0	12,3	11,8	12,1	12,2	12,7	13,6	13,7	13,5	13,2	12,8	12,6
Pomorskie	19,7	19,4	18,6	18,9	19,1	19,2	19,6	19,4	19,3	18,9	18,4	18,3
Śląskie	15,3	15,7	14,7	15,0	15,2	15,6	16,5	16,6	16,6	16,3	16,0	15,8
Świętokrzyskie	17,7	17,4	16,4	16,7	17,0	17,5	18,1	18,1	18,1	17,9	17,1	16,5
Warmińsko-mazurskie	19,4	19,2	18,5	18,8	19,3	19,7	19,9	19,9	19,8	19,5	18,9	18,5
Wielkopolskie	18,8	18,6	16,7	17,0	17,2	17,9	18,7	18,8	18,7	18,5	17,9	17,4
Zachodniopomorskie	18,2	18,1	17,6	18,0	18,3	18,4	18,5	18,4	18,2	17,9	17,5	17,2

TABL. 25. OFERTY PRACY ZGŁOSZONE DO URZĘDÓW PRACY

Stan w końcu miesiąca

JOB OFFERS SUBMITTED TO LABOUR OFFICES

As of the end of a month

OKRESY PERIODS	Oferty pracy <i>Job offers</i>							
	ogółem <i>total</i>	z ogółem <i>of total</i>						
		staże <i>traineeships</i>	miejsca przygotowania zawodowego <i>places of vocational training</i>	dla osób w okresie do 12 m-cy od dnia ukończenia nauki <i>for persons who completed education 12 months ago or less</i>	niewykorzystane dłużej niż 1 miesiąc <i>not taken for over a month</i>			
					ogółem <i>total</i>	staże <i>traineeships</i>	miejsca przygotowania zawodowego <i>places of vocational training</i>	dla osób w okresie do 12 m-cy od dnia ukończenia nauki <i>for persons who completed education up to 12 months</i>
2005 12	42436	44390	44022	38003	33227	23126	37017	43281
2006 12	30707	1720	843	187	11379	594	291	35
2007 12	44484	2575	519	149	19923	829	230	42
2008 12	30044	1891	546	134	12374	508	120	16
2009 12	21251	2206	42	82	6890	322	39	4
2010 12	23484	1055	20	46	6534	573	15	3
2011 12	22010	340	2	84	7215	58	0	37
2012 01	31109	2130	12	185	4664	51	10	5
02	37544	5758	22	251	8628	317	10	16
03	42436	6415	10	231	8581	995	0	68
04	42412	5256	79	99	10064	740	50	27
05	46796	5287	17	263	10256	675	3	19
06	44390	4156	48	187	11088	602	2	27
07	44097	2388	11	134	11919	466	1	15
08	51824	6519	11	193	13087	352	8	10
09	44022	4772	1	201	11656	559	1	33
10	38003	2123	1	93	10736	391	1	16
11	33227	1236	7	47	9909	235	2	18
12	23126	846	2	57	7590	166	2	34
2013 01	37017	6373	22	121	4130	110	1	18
02	43281	9955	28	60	7108	761	4	5
03	40769	7849	11	78	7871	997	1	1
04	44284	6660	34	207	8783	1024	4	4
05	47018	6179	26	99	9747	1226	4	1
06	48139	4473	37	111	9928	9928	1	0

TABL. 26. OFERTY PRACY ZGŁOSZONE DO URZĘDÓW PRACY WEDŁUG WOJEWÓDZTW

Stan w końcu miesiąca

JOB OFFERS SUBMITTED TO LABOUR OFFICES BY VOIVODSHIPS

As of the end of a month

WOJEWÓDZTWA VOIVODSHIPS	2012						2013					
	03	06	09	10	11	12	01	02	03	04	05	06
	POLSKA POLAND	42436	44390	44022	38003	33227	23126	37017	43281	40769	44284	47018
Dolnośląskie	4518	4388	4832	4016	3831	2562	3926	4092	4117	4392	4716	4772
Kujawsko-pomorskie	2814	2927	2817	2213	1957	1321	2858	3232	2785	2945	2955	3235
Lubelskie	1534	2478	1911	1651	1295	938	1264	1716	1702	1855	2065	2201
Lubuskie	1770	1590	1999	1842	1319	938	1228	1579	1586	1716	1597	2201
Łódzkie	2231	1871	2028	1663	1619	1037	2440	2603	2489	2244	2654	2970
Małopolskie	3459	4023	3841	2959	2565	1898	2462	3078	2986	3143	3206	3417
Mazowieckie	4577	4461	4864	4184	3434	2389	4016	5450	4334	4238	4419	4392
Opolskie	1744	1922	1414	1296	994	473	1292	1802	2065	2137	1955	2150
Podkarpackie	2026	1934	1885	1793	1528	1178	1538	1788	1968	2133	2603	2283
Podlaskie	647	702	571	487	530	331	462	749	885	781	1001	886
Pomorskie	2103	2274	2530	2153	2097	1120	1736	2163	2149	2876	3239	3023
Śląskie	7510	8058	7610	6968	6091	4745	6319	6504	5917	6575	6936	7395
Świętokrzyskie	852	1404	1542	1033	764	398	1110	1554	1463	1625	1442	1767
Warmińsko-mazurskie	1080	1054	1110	932	946	710	932	1103	1574	1383	1594	1278
Wielkopolskie	3556	3159	3321	3196	2702	2033	3458	3245	2697	3732	3822	3748
Zachodniopomorskie	2015	2145	1747	1617	1555	1055	1976	2623	2052	2509	2814	2421

TABL. 27. BEZROBOTNI WEDŁUG POZIOMU WYKSZTAŁCENIA ORAZ WOJEWÓDZTW

Stan w końcu kwartału

UNEMPLOYED PERSONS BY EDUCATIONAL LEVEL AND VOIVODSHIPS

As of the end of a quarter

WOJEWÓDZTWA VOIVODSHIPS <i>a</i> — II 2012 r. <i>b</i> — III <i>c</i> — IV <i>d</i> — I 2013 r. <i>e</i> — II	Ogółem <i>Total</i>	Z wykształceniem <i>By educational level</i>					
		wyższym <i>tertiary</i>	średnim <i>secondary</i>		zasadniczym zawodowym <i>basic vocational</i>	gimnazjalnym, podstawowym, i niepełnym podstawowym <i>lower secondary, primary and incomplete primary</i>	
			zawodowym ^a <i>vocational^a</i>	ogólno- kształcącym <i>general</i>			
		w tysiącach <i>in thousands</i>					
POLSKA <i>POLAND</i>	<i>a</i>	1964,4	216,1	437,4	220,7	546,2	544,2
	<i>b</i>	1979,0	235,4	446,4	218,5	545,7	533,0
	<i>c</i>	2136,8	251,0	472,5	226,3	603,9	583,2
	<i>d</i>	2314,5	266,6	505,1	245,0	660,1	637,7
	<i>e</i>	2109,1	242,9	466,8	233,6	587,6	578,2
Dolnośląskie	<i>a</i>	143,7	14,3	30,5	14,1	41,1	43,6
	<i>b</i>	144,4	15,5	31,1	14,2	41,2	42,5
	<i>c</i>	157,4	16,7	33,2	14,9	45,6	47,0
	<i>d</i>	171,0	17,7	35,5	16,0	50,2	51,6
	<i>e</i>	153,4	15,9	32,7	15,0	44,0	45,7
Kujawsko-pomorskie	<i>a</i>	137,9	10,4	27,4	14,8	41,7	43,6
	<i>b</i>	137,3	11,3	27,6	14,2	41,7	42,4
	<i>c</i>	148,8	11,6	28,8	14,5	46,4	47,5
	<i>d</i>	159,1	12,4	30,5	15,6	49,7	51,0
	<i>e</i>	145,8	11,3	28,9	15,1	44,4	46,1
Lubelskie	<i>a</i>	119,8	17,0	29,6	15,5	29,3	28,4
	<i>b</i>	120,0	18,6	29,9	15,1	28,8	27,7
	<i>c</i>	131,1	20,0	32,3	15,9	32,4	30,6
	<i>d</i>	140,9	20,6	34,7	17,2	35,4	33,1
	<i>e</i>	128,6	18,6	31,8	16,4	31,6	30,1
Lubuskie	<i>a</i>	58,1	4,9	12,2	5,8	17,7	17,5
	<i>b</i>	57,8	5,3	12,3	5,5	17,6	17,2
	<i>c</i>	60,6	5,5	12,6	5,6	18,9	18,0
	<i>d</i>	65,3	5,7	13,8	5,9	20,4	19,5
	<i>e</i>	58,5	5,1	12,4	5,7	18,0	17,4
Łódzkie	<i>a</i>	143,2	14,2	29,6	17,3	36,1	45,9
	<i>b</i>	141,9	15,3	29,7	16,8	35,6	44,7
	<i>c</i>	151,0	16,2	31,1	17,2	38,5	48,0
	<i>d</i>	164,0	17,2	33,3	18,7	42,4	52,5
	<i>e</i>	152,4	15,6	31,1	18,0	38,6	49,0
Małopolskie	<i>a</i>	145,2	18,4	36,3	18,4	41,7	30,5
	<i>b</i>	147,8	20,3	37,7	18,4	41,7	29,7
	<i>c</i>	161,2	22,1	40,1	18,9	47,2	32,8
	<i>d</i>	176,7	23,6	43,1	20,5	52,8	36,7
	<i>e</i>	160,9	21,4	39,6	19,6	46,7	33,7
Mazowieckie	<i>a</i>	251,5	32,2	55,9	29,8	64,6	69,0
	<i>b</i>	257,0	35,0	57,9	30,4	65,0	68,8
	<i>c</i>	271,9	37,0	60,2	31,2	69,9	73,8
	<i>d</i>	296,8	40,3	65,1	34,0	76,1	81,2
	<i>e</i>	281,8	38,7	62,7	33,6	70,4	76,4

a) Łącznie ze szkołami policealnymi.

a) Including post-secondary schools.

TABL. 27. BEZROBOTNI WEDŁUG POZIOMU WYKSZTAŁCENIA ORAZ WOJEWÓDZTW (dok.)

Stan w końcu kwartału

UNEMPLOYED PERSONS BY EDUCATIONAL LEVEL AND VOIVODSHIPS (cont.)

As of the end of a quarter

WOJEWÓDZTWA VOIVODSHIPS a — II 2012 r. b — III c — IV d — I 2013 r. e — II	Ogółem Total	Z wykształceniem By educational level				
		wyższym tertiary	średnim secondary		zasadniczym zawodowym basic vocational	gimnazjalnym, podstawowym, i niepełnym podstawowym lower secondary, primary and incomplete primary
			zawodowym ^a vocational ^a	ogólno- kształcącym general		
w tysiącach in thousands						
Opolskie a	48,0	5,0	9,9	4,9	13,6	14,7
b	48,0	5,5	10,0	4,9	13,6	14,0
c	51,8	5,7	10,6	4,9	15,1	15,5
d	57,8	6,1	11,5	5,6	17,2	17,4
e	50,4	5,2	10,2	5,1	14,7	15,1
Podkarpackie a	139,7	17,0	35,8	15,3	41,9	29,7
b	141,2	18,5	36,6	15,2	42,0	28,9
c	153,8	20,2	39,4	15,8	47,0	31,5
d	162,1	21,1	40,8	16,7	49,7	33,7
e	145,8	18,9	37,1	15,8	43,8	30,2
Podlaskie a	64,3	8,1	14,7	8,2	15,5	17,7
b	64,7	8,9	14,9	8,2	15,4	17,4
c	68,7	9,3	15,8	8,2	16,6	18,7
d	73,9	9,8	16,9	8,9	18,1	20,3
e	68,0	9,1	15,8	8,5	16,2	18,4
Pomorskie a	104,3	9,9	21,4	12,4	30,5	30,0
b	105,9	10,9	22,3	12,4	30,8	29,5
c	114,6	11,6	23,5	13,0	34,1	32,5
d	126,5	12,9	25,4	14,3	37,6	36,3
e	112,9	11,8	22,8	13,2	32,9	32,2
Śląskie a	188,6	21,6	43,3	18,2	52,4	53,2
b	192,1	24,1	44,9	18,4	52,4	52,5
c	205,5	25,2	47,1	19,1	57,5	56,5
d	225,4	26,9	51,0	20,8	64,4	62,3
e	208,7	24,1	47,4	19,6	59,1	58,4
Świętokrzyskie a	80,4	11,1	20,4	9,4	22,4	17,2
b	80,3	11,8	20,7	9,0	22,2	16,6
c	86,7	12,6	22,0	9,4	24,6	18,1
d	92,0	13,0	23,1	9,8	26,5	19,7
e	84,2	11,9	21,3	9,5	23,6	17,8
Warmińsko-mazurskie a	102,0	8,4	20,2	11,7	28,1	33,5
b	102,7	9,3	20,3	11,5	28,5	33,1
c	113,2	9,9	22,0	12,1	32,0	37,2
d	121,3	10,6	23,1	12,9	34,4	40,2
e	107,4	9,3	20,8	12,2	29,8	35,2
Wielkopolskie a	134,7	14,1	30,9	13,8	41,8	34,0
b	135,3	15,5	31,5	13,5	41,6	33,2
c	147,9	16,7	33,1	14,0	46,9	37,2
d	162,5	17,9	35,6	15,3	52,1	41,5
e	145,4	16,1	32,7	14,5	45,1	37,0
Zachodniopomorskie a	103,1	9,3	19,2	11,1	28,1	35,4
b	102,5	9,9	19,2	10,9	27,7	34,7
c	112,5	10,6	20,8	11,7	31,1	38,3
d	119,2	10,9	21,7	12,6	33,1	40,9
e	105,1	9,9	19,5	11,6	28,7	35,5

a) Łącznie ze szkołami policealnymi.

a) Including post-secondary schools.

TABL. 28. BEZROBOTNI WEDŁUG WIEKU ORAZ WOJEWÓDZTW

Stan w końcu kwartału

UNEMPLOYED PERSONS BY AGE AND VOIVODSHIPS

As of the end of a quarter

WOJEWÓDZTWA VOIVODSHIPS a — II 2012 r. b — III c — IV d — I 2013 r. e — II	Ogółem Total	W wieku By age				
		24 lata i mniej 24 years and less	25—34	35—44	45—54	55 lat, i więcej 55 years and more
		w tysiącach in thousands				
POLSKA POLAND a	1964,4	380,5	583,7	378,7	378,3	243,3
b	1979,0	402,9	584,6	381,5	367,3	242,6
c	2136,8	424,2	627,5	418,1	400,4	266,7
d	2314,5	442,5	692,1	460,1	428,4	291,4
e	2109,1	385,2	627,3	425,7	389,6	281,4
Dolnośląskie a	143,7	22,0	40,6	27,4	30,6	23,1
b	144,4	24,0	40,5	27,6	29,4	22,9
c	157,4	25,4	43,7	30,7	32,0	25,5
d	171,0	26,6	48,3	34,0	34,3	27,8
e	153,4	22,7	43,4	31,0	30,2	26,2
Kujawsko-pomorskie a	137,9	28,5	40,6	28,4	26,2	14,1
b	137,3	29,4	40,4	28,4	25,1	14,0
c	148,8	30,6	43,3	31,3	27,9	15,8
d	159,1	31,3	47,2	33,6	29,7	17,4
e	145,8	28,1	42,7	30,9	27,0	17,1
Lubelskie a	119,8	26,3	40,5	21,6	19,5	11,8
b	120,0	27,2	40,4	21,6	19,0	11,8
c	131,1	29,3	44,1	23,9	20,9	13,0
d	140,9	30,5	48,1	26,2	22,0	14,2
e	128,6	27,0	43,8	24,3	19,9	13,6
Lubuskie a	58,1	10,3	16,9	11,1	11,8	7,9
b	57,8	10,9	16,8	11,1	11,3	7,7
c	60,6	11,1	17,3	11,8	12,0	8,3
d	65,3	11,5	19,0	13,0	12,6	9,2
e	58,5	9,7	17,0	11,9	11,3	8,6
Łódzkie a	143,2	24,8	39,7	28,3	29,6	20,9
b	141,9	25,5	39,0	28,1	28,5	20,9
c	151,0	26,2	41,5	30,4	30,4	22,6
d	164,0	27,9	45,7	33,8	32,2	24,3
e	152,4	24,7	42,1	31,8	29,9	23,8
Małopolskie a	145,2	34,6	44,0	26,8	25,7	14,3
b	147,8	37,7	43,8	26,9	25,1	14,3
c	161,2	39,7	47,9	29,7	27,8	16,1
d	176,7	41,5	53,5	33,4	30,3	18,0
e	160,9	36,1	48,6	31,0	27,9	17,4
Mazowieckie a	251,5	45,4	73,0	49,4	48,4	35,2
b	257,0	48,2	74,5	50,5	48,1	35,8
c	271,9	49,5	78,6	54,5	51,0	38,3
d	296,8	52,1	87,2	60,5	55,0	41,9
e	281,8	47,9	82,2	58,1	51,8	41,8

TABL. 28. BEZROBOTNI WEDŁUG WIEKU ORAZ WOJEWÓDZTW (dok.)

Stan w końcu kwartału

UNEMPLOYED PERSONS BY AGE AND VOIVODSHIPS (cont.)

As of the end of a quarter

WOJEWÓDZTWA VOIVODSHIPS a — II 2012 r. b — III c — IV d — I 2013 r. e — II	Ogółem Total	W wieku By age					
		24 lata i mniej 24 years and less	25—34	35—44	45—54	55 lat, i więcej 55 years and more	
		w tysiącach in thousands					
Opolskie	a	48,0	8,7	13,6	8,7	9,9	7,1
	b	48,0	9,2	13,6	8,8	9,4	7,0
	c	51,8	9,7	14,4	9,6	10,5	7,6
	d	57,8	10,7	16,5	10,8	11,4	8,3
	e	50,4	8,9	14,4	9,6	9,9	7,6
Podkarpackie	a	139,7	30,6	43,7	28,0	25,1	12,3
	b	141,2	32,6	43,9	28,3	24,3	12,2
	c	153,8	35,0	47,7	31,0	26,8	13,4
	d	162,1	35,3	51,1	33,0	28,1	14,5
	e	145,8	30,2	45,9	30,2	25,5	14,0
Podlaskie	a	64,3	13,6	19,1	11,1	12,3	8,2
	b	64,7	14,2	19,0	11,3	12,1	8,1
	c	68,7	14,6	20,4	12,0	12,9	8,8
	d	73,9	15,1	22,5	13,1	13,6	9,6
	e	68,0	13,6	20,6	12,2	12,3	9,3
Pomorskie	a	104,3	20,9	30,4	20,3	19,9	12,7
	b	105,9	22,3	30,9	20,6	19,4	12,6
	c	114,6	23,6	33,1	22,5	21,3	14,1
	d	126,5	25,3	37,2	25,2	23,2	15,6
	e	112,9	20,9	33,2	23,1	20,9	14,9
Śląskie	a	188,6	31,3	56,2	37,3	39,0	24,8
	b	192,1	34,4	57,1	37,7	38,1	25,0
	c	205,5	35,8	60,3	41,1	41,0	27,2
	d	225,4	38,4	67,5	45,5	44,5	29,6
	e	208,7	32,8	61,4	43,3	41,8	29,4
Świętokrzyskie	a	80,4	16,6	24,7	15,2	14,8	9,1
	b	80,3	17,1	24,7	15,4	14,2	9,0
	c	86,7	18,0	26,8	17,0	15,4	9,6
	d	92,0	18,0	28,9	18,2	16,4	10,5
	e	84,2	16,4	26,0	16,6	15,0	10,3
Warmińsko-mazurskie	a	102,0	20,7	30,2	19,6	20,1	11,4
	b	102,7	21,7	30,2	20,1	19,5	11,2
	c	113,2	23,0	32,9	22,5	22,0	12,8
	d	121,3	23,5	36,0	24,2	23,5	14,0
	e	107,4	20,2	31,8	21,7	20,6	13,1
Wielkopolskie	a	134,7	29,2	41,0	25,5	24,3	14,7
	b	135,3	31,2	40,8	25,3	23,3	14,6
	c	147,9	33,6	44,3	28,0	25,8	16,1
	d	162,5	35,3	49,6	31,6	28,1	17,8
	e	145,4	30,0	44,4	28,8	25,1	17,1
Zachodniopomorskie	a	103,1	16,9	29,4	20,0	21,2	15,7
	b	102,5	17,4	29,0	20,0	20,5	15,5
	c	112,5	19,0	31,3	22,2	22,7	17,4
	d	119,2	19,4	33,7	23,7	23,7	18,7
	e	105,1	16,3	29,6	21,3	20,6	17,4

TABL. 29. BEZROBOTNI WEDŁUG CZASU POZOSTAWANIA BEZ PRACY ORAZ WOJEWÓDZTW

Stan w końcu kwartału

UNEMPLOYED PERSONS BY DURATION OF UNEMPLOYMENT AND VOIVODSHIPS

As of the end of a quarter

WOJEWÓDZTWA VOIVODSHIPS a — II 2012 r. b — III c — IV d — I 2013 r. e — II	Ogółem Total	Według czasu pozostawania bez pracy ^a By duration of unemployment ^a					
		do 1 m-ca below 1 month	1—3	3—6	6—12	12—24	powyżej 24 m-cy more than 24 months
w tysiącach in thousands							
POLSKA POLAND a	1964,4	165,6	264,3	377,5	449,1	378,6	329,3
b	1979,0	234,6	300,5	285,0	437,7	373,1	348,1
c	2136,8	206,2	420,4	367,4	385,6	376,5	380,7
d	2314,5	178,1	447,5	452,0	425,4	403,5	408,0
e	2109,1	165,4	276,6	407,5	476,2	382,7	400,7
Dolnośląskie a	143,7	13,4	21,7	29,6	32,2	25,8	21,0
b	144,4	18,8	23,3	22,3	32,6	25,2	22,2
c	157,4	16,6	33,8	27,7	29,1	25,7	24,5
d	171,0	14,8	35,5	35,0	31,5	28,1	26,1
e	153,4	13,1	21,4	31,4	35,5	26,8	25,2
Kujawsko-pomorskie a	137,9	11,4	17,6	24,7	31,9	27,7	24,6
b	137,3	15,7	19,2	19,0	30,4	26,9	26,1
c	148,8	14,0	28,6	23,9	26,5	26,8	29,0
d	159,1	11,7	28,7	30,7	28,7	28,6	30,6
e	145,8	11,5	18,9	25,9	32,5	27,0	30,0
Lubelskie a	119,8	8,3	13,4	21,2	26,6	25,0	25,2
b	120,0	12,0	16,4	14,9	25,5	24,4	26,8
c	131,1	11,9	23,2	20,7	21,4	23,9	30,2
d	140,9	8,5	24,2	26,5	24,1	25,4	32,2
e	128,6	8,4	14,1	22,2	28,0	24,0	31,8
Lubuskie a	58,1	6,4	9,2	12,3	13,9	9,8	6,5
b	57,8	8,3	10,0	9,5	13,4	9,8	6,8
c	60,6	7,2	13,1	11,5	11,6	9,9	7,3
d	65,3	6,1	14,6	13,5	12,7	10,6	7,8
e	58,5	5,9	8,9	12,6	13,5	10,0	7,5
Łódzkie a	143,2	11,0	18,8	28,6	32,6	28,5	23,8
b	141,9	14,9	19,8	20,9	33,1	28,2	25,0
c	151,0	14,1	27,2	24,9	28,9	28,4	27,6
d	164,0	12,2	30,0	31,0	30,0	30,9	30,0
e	152,4	11,1	18,9	29,2	33,8	29,6	29,8
Małopolskie a	145,2	12,2	19,0	27,9	34,4	28,0	23,6
b	147,8	18,1	23,1	21,1	32,4	27,8	25,2
c	161,2	15,4	32,5	29,0	28,1	28,5	27,7
d	176,7	13,2	34,9	35,7	32,6	30,5	29,8
e	160,9	11,9	20,9	31,8	37,7	29,1	29,5
Mazowieckie a	251,5	18,8	32,1	46,2	54,6	48,6	51,1
b	257,0	25,7	36,4	36,2	56,5	48,6	53,7
c	271,9	21,4	46,7	45,0	51,1	50,1	57,6
d	296,8	21,5	52,7	51,8	54,8	54,6	61,4
e	281,8	19,7	34,5	52,4	61,3	52,9	61,0

a) Od momentu rejestracji w urzędzie pracy. Patrz uwagi do tablic na str. 9, pkt 2.

a) From the data of registering in labour office. See comments to tables on page 12, item 2.

TABL. 29. BEZROBOTNI WEDŁUG CZASU POZOSTAWANIA BEZ PRACY ORAZ WOJEWÓDZTW (dok.)

Stan w końcu kwartału

UNEMPLOYED PERSONS BY DURATION OF UNEMPLOYMENT AND VOIVODSHIPS (cont.)

As of the end of a quarter

WOJEWÓDZTWA VOIVODSHIPS a — II 2012 r. b — III c — IV d — I 2013 r. e — II	Ogółem Total	Według czasu pozostawania bez pracy ^a By duration of unemployment ^a						
		do 1 m-ca below 1 month	1—3	3—6	6—12	12—24	powyżej 24 m-cy more than 24 months	
		w tysiącach			in thousands			
Opolskie	a	48,0	4,4	7,0	9,9	11,4	8,8	6,5
	b	48,0	6,6	7,8	7,2	10,8	8,7	6,9
	c	51,8	5,7	11,1	9,4	9,4	8,6	7,6
	d	57,8	5,1	12,5	11,8	10,6	9,4	8,3
	e	50,4	4,6	7,4	10,9	11,5	8,4	7,7
Podkarpackie	a	139,7	10,4	15,5	21,8	30,2	28,1	33,7
	b	141,2	14,5	19,7	17,7	27,3	27,3	34,8
	c	153,8	13,9	27,4	24,1	24,4	27,1	37,0
	d	162,1	9,8	26,8	30,0	28,4	28,0	39,0
	e	145,8	10,2	16,6	23,7	31,4	26,1	37,9
Podlaskie	a	64,3	4,7	7,8	11,1	14,5	12,9	13,3
	b	64,7	6,5	8,8	8,7	13,7	12,9	14,0
	c	68,7	6,0	11,9	10,8	11,9	13,0	15,2
	d	73,9	4,9	13,1	13,3	12,9	13,5	16,1
	e	68,0	4,8	7,9	12,0	14,7	12,7	15,9
Pomorskie	a	104,3	9,9	14,8	21,7	25,1	19,6	13,1
	b	105,9	14,8	17,3	15,5	24,4	19,8	14,1
	c	114,6	11,7	24,7	21,3	21,1	20,2	15,5
	d	126,5	10,9	26,7	25,7	24,2	21,7	17,3
	e	112,9	9,5	15,7	23,6	26,4	20,7	17,0
Śląskie	a	188,6	17,5	29,0	39,9	42,8	34,6	24,8
	b	192,1	25,6	33,3	29,6	42,3	34,3	27,0
	c	205,5	20,9	44,0	38,4	37,8	34,4	30,0
	d	225,4	20,5	48,2	44,5	42,0	37,3	32,9
	e	208,7	18,2	30,9	43,7	46,7	36,1	33,0
Świętokrzyskie	a	80,4	6,4	10,4	14,3	18,8	16,9	13,5
	b	80,3	8,5	11,9	11,6	17,8	16,4	14,1
	c	86,7	8,8	15,6	14,5	15,9	16,7	15,2
	d	92,0	6,6	17,3	17,8	17,3	16,8	16,2
	e	84,2	6,5	11,2	15,7	19,1	15,7	16,0
Warmińsko-mazurskie	a	102,0	8,7	13,3	18,9	24,9	20,2	15,9
	b	102,7	12,6	15,8	14,4	23,1	19,8	17,0
	c	113,2	10,7	23,7	19,8	20,1	20,3	18,7
	d	121,3	8,5	23,0	25,5	22,9	21,4	19,9
	e	107,4	8,5	14,1	20,2	25,6	19,7	19,3
Wielkopolskie	a	134,7	13,5	20,6	29,5	31,2	22,9	17,0
	b	135,3	18,6	22,4	22,1	31,3	22,8	18,0
	c	147,9	16,3	33,1	27,6	28,2	23,3	19,6
	d	162,5	14,0	35,9	34,9	30,7	25,7	21,2
	e	145,4	12,9	21,5	31,6	34,3	24,5	20,6
Zachodniopomorskie	a	103,1	8,6	14,1	19,7	24,0	20,9	15,7
	b	102,5	13,2	15,3	14,4	23,0	20,1	16,4
	c	112,5	11,6	23,8	19,0	20,1	19,9	18,1
	d	119,2	9,7	23,4	24,2	21,9	20,7	19,3
	e	105,1	8,5	13,7	20,6	24,1	19,4	18,8

a) Od momentu rejestracji w urzędzie pracy. Patrz uwagi do tablic na str. 9, pkt 2.

a) From the data of registering in labour office. See comments to tables on page 12, item 2.

TABL. 30. BEZROBOTNI POPRZEDNIO PRACUJĄCY WEDŁUG RODZAJU DZIAŁALNOŚCI OSTATNIEGO MIEJSCA PRACY ORAZ WOJEWÓDZTW

Stan w końcu I półrocza 2013

UNEMPLOYED PERSONS PREVIOUSLY IN EMPLOYMENT BY A KIND OF ACTIVITY OF THEIR LAST JOB AND VOIVODSHIPS

As of the end of the first half of 2013

WOJEWÓDZTWA VOIVODSHIPS	Bezrobotni poprzednio pracujący <i>Unemployed persons previously in employment</i>							
	Ogółem <i>Total</i>	w sektorze ^a <i>in sector^a</i>		według rodzaju działalności ostatniego miejsca pracy <i>by kind of activity of their last job</i>				
		publicznym <i>public</i>	prywatnym <i>private</i>	rolnictwo, łowiectwo, leśnictwo, rybactwo <i>agriculture, forestry and fishing</i>	prze- twórstwo prze- mysłowe <i>manufa- cturing</i>	budow- nictwo <i>constru- ction</i>	handel i napra- wy ^Δ <i>trade; repair of motor vehicles^Δ</i>	transport i gospo- darka magazy- nowa <i>transporta- tion and storage</i>
w tysiącach <i>in thousands</i>								
POLSKA <i>POLAND</i>	1734,4	220,0	1231,1	47,6	337,4	185,2	302,3	46,5
Dolnośląskie	134,2	12,5	94,0	2,7	25,0	13,0	20,4	3,2
Kujawsko-pomorskie	122,3	16,6	97,5	3,8	28,9	14,2	24,5	2,8
Lubelskie	93,0	18,1	53,5	1,9	16,6	10,4	16,0	2,4
Lubuskie	49,6	6,4	28,6	1,9	10,4	3,4	6,9	1,1
Łódzkie	131,5	10,2	91,3	1,9	27,7	12,2	17,8	3,7
Małopolskie	130,0	24,6	86,5	1,9	21,4	16,8	25,2	3,4
Mazowieckie	226,2	22,1	139,2	5,3	34,4	20,0	32,8	6,1
Opolskie	43,2	5,0	29,8	0,9	9,2	4,2	6,8	1,0
Podkarpackie	112,1	17,2	87,6	3,0	25,5	14,7	22,9	3,3
Podlaskie	52,3	6,7	39,8	1,3	11,3	6,3	10,7	1,5
Pomorskie	97,1	8,1	77,4	2,5	19,2	10,4	19,3	2,5
Śląskie	175,4	24,7	130,7	1,7	33,3	21,0	32,6	5,7
Świętokrzyskie	66,0	8,5	43,9	1,1	11,4	6,9	10,2	1,5
Warmińsko-mazurskie	89,3	13,3	63,4	4,7	17,9	10,2	15,6	2,7
Wielkopolskie	125,1	14,9	100,5	8,3	29,9	12,1	25,7	2,9
Zachodniopomorskie	87,1	11,1	67,5	4,7	15,7	9,2	15,0	2,7

^a Bez osób, dla których nie ustalono rodzaju działalności ostatniego miejsca pracy.

^a Excluding persons for which the kind of activities of their last job was not determined.

TABL. 30. BEZROBOTNI POPRZEDNIO PRACUJĄCY WEDŁUG RODZAJU DZIAŁALNOŚCI OSTATNIEGO MIEJSCA PRACY ORAZ WOJEWÓDZTW (dok.)

Stan w końcu I półrocza 2013

UNEMPLOYED PERSONS PREVIOUSLY IN EMPLOYMENT BY A KIND OF ACTIVITY OF THEIR LAST JOB AND VOIVODSHIPS (cont.)

As of the end of the first half of 2013

WOJEWÓDZTWA VOIVODSHIPS	Bezrobotni poprzednio pracujący <i>Unemployed persons previously in employment</i>						
	według rodzaju działalności ostatniego miejsca pracy <i>by kind of activity of their last job</i>						
	zakwaterowanie i gastronomia ^Δ <i>accommodation and catering^Δ</i>	działalność profesjonalna naukowa i techniczna <i>professional, scientific and technical activities</i>	administracja publiczna i obrona narodowa ^Δ <i>public administration and defence^Δ</i>	edukacja <i>education</i>	opieka zdrowotna i pomoc społeczna <i>human health and social work activities</i>	działalność związana z kulturą, rozrywką i rekreacją <i>arts, entertainment and recreation</i>	pozostała działalność usługowa <i>other service activities</i>
w tysiącach <i>in thousands</i>							
POLSKA <i>POLAND</i>	50,8	38,7	82,7	40,5	37,9	21,0	103,3
Dolnośląskie	4,2	3,8	5,6	2,9	3,2	1,5	5,3
Kujawsko-pomorskie	3,3	2,4	8,0	2,7	2,7	1,5	7,5
Lubelskie	2,3	1,6	4,7	3,0	2,6	1,2	2,8
Lubuskie	1,1	0,7	2,2	1,1	1,0	0,5	1,2
Łódzkie	2,5	2,7	6,4	2,6	2,4	1,1	7,7
Małopolskie	5,6	2,7	4,9	3,4	2,8	2,7	9,3
Mazowieckie	4,4	5,6	10,5	4,7	3,8	2,1	13,5
Opolskie	1,1	1,1	2,3	1,0	1,0	0,6	2,3
Podkarpackie	4,0	3,1	6,0	3,2	2,5	1,5	5,5
Podlaskie	1,6	1,2	2,8	1,6	1,2	0,8	1,1
Pomorskie	3,5	2,0	3,6	2,1	2,1	1,2	8,0
Śląskie	5,5	4,6	4,5	3,9	4,3	2,0	14,8
Świętokrzyskie	1,8	1,1	4,9	1,6	1,3	0,9	5,1
Warmińsko-mazurskie	3,0	1,6	6,2	2,1	2,1	1,1	2,6
Wielkopolskie	3,2	2,4	5,3	2,5	2,7	1,0	8,9
Zachodniopomorskie	3,5	2,0	4,9	2,1	2,2	1,1	7,8

TABL. 31. BEZROBOTNI ZAREJESTROWANI POPRZEDNIO PRACUJĄCY WEDŁUG WYBRANYCH GRUP ZAWODÓW^a ORAZ OFERTY PRACY

Stan w końcu I półrocza 2013

UNEMPLOYED PERSONS BY PREVIOUSLY EMPLOYED SELECTED OCCUPATIONAL GROUPS^a AND JOB OFFERS

As of the end of the first half of 2013

GRUPY ZAWODÓW OCCUPATIONAL GROUPS	Poprzednio pracujący <i>Previously employed</i>			Oferty pracy <i>Job offers</i>
	Ogółem <i>Total</i>	z ogółem <i>of total</i>		
		kobiety <i>women</i>	pozostający bez pracy dłużej niż 1 rok <i>jobless for a period longer than 1 year</i>	
w tysiącach <i>in thousands</i>				
OGÓŁEM TOTAL	1734,4	854,7	640,8	48139
1. Przedstawiciele władz publicznych, wyżsi urzędnicy i kierownicy <i>Managers</i>	13,9	5,7	4,3	510
2. Specjaliści <i>Professionals</i>	143,4	97,5	44,2	3094
3. Technicy i inny średni personel <i>Technicians and associate professionals</i>	209,1	118,7	76,8	4657
4. Pracownicy biurowi <i>Clerical support workers</i>	83,6	57,6	30,6	3592
5. Pracownicy usług i sprzedawcy <i>Service and sales workers</i>	336,5	261,8	130,4	11394
6. Rolnicy, ogrodnicy, leśnicy i rybacy <i>Skilled agricultural, forestry and fishery workers</i>	32,8	17,7	15,3	331
7. Robotnicy przemysłowi i rzemieślnicy <i>Craft and related trades workers</i>	465,2	109,6	174,3	11636
8. Operatorzy i monterzy maszyn i urządzeń <i>Plant and machine operators and assemblers</i>	98,6	23,4	36,2	4795
9. Pracownicy przy pracach prostych <i>Elementary occupations</i>	174,9	80,6	71,9	7790

^a Patrz uwagi do tablic pkt 6 na str. 9.

^a See comments to tables item 6 on page 12.

TABL. 32. BEZROBOTNI WEDŁUG WOJEWÓDZTW ORAZ POWIATÓW

Stan w końcu miesiąca

UNEMPLOYED PERSONS BY VOIVODSHIPS AND POWIATS

As of the end of a month

WOJEWÓDZTWA VOIVODSHIPS POWIATY POWIATS	2012						2013					
	03	06	09	10	11	12	01	02	03	04	05	06
w osobach in persons												
POLSKA POLAND	2141906	1964445	1978987	1994872	2058142	2136815	2295744	2336686	2314453	2255710	2176337	2109145
DOLNOŚLĄSKIE	156918	143665	144414	145891	151271	157369	169003	172720	171005	166314	159057	153416
Bolesławiecki	4166	3740	3765	3896	4188	4369	4815	4878	4767	4561	4347	4122
Dzierżoniowski	6813	5974	5989	6075	6289	6504	7007	7262	7233	7069	6717	6392
Głogowski	4802	4319	4726	4722	4770	4774	5183	5418	5375	5282	4963	4791
Górowski	3418	3032	3078	3100	3212	3369	3660	3727	3590	3482	3332	3210
Jaworski	4328	3876	3786	3847	4055	4384	4754	4775	4631	4409	4171	4015
Jeleniogórski	4349	4046	3941	3966	4077	4126	4213	4187	4203	4116	3964	3846
Kamiennogórski	3768	3266	3020	3075	3224	3395	3684	3786	3755	3500	3351	3221
Kłodzki	14491	13356	13467	13783	14408	14917	15783	16283	16255	15773	15008	14508
Legnicki	3804	3479	3441	3475	3499	3661	3978	4041	3988	3860	3731	3633
Lubański	4631	4148	4202	4231	4264	4328	4625	4698	4667	4599	4452	4205
Lubiński	4160	4047	4102	4013	4043	4158	4516	4574	4521	4493	4390	4279
Lwówecki	3868	3633	3585	3663	3815	3932	4169	4232	4215	4030	3902	3826
Milicki	2406	2097	2133	2155	2239	2351	2573	2587	2558	2457	2337	2209
Oleśnicki	6051	5389	5486	5605	5824	5989	6528	6652	6459	6366	6195	5965
Oławski	3559	3237	3409	3449	3625	3863	4207	4226	4310	4265	4150	4111
Polkowicki	3441	3203	3191	3159	3232	3373	3584	3529	3489	3384	3296	3151
Strzeliński	2703	2675	2572	2568	2678	2801	3041	3189	3110	3054	2930	2756
Średzki	2541	2341	2280	2324	2395	2567	2810	2850	2802	2690	2561	2470
Świdnicki	8613	7624	7745	7920	8358	8942	9911	10238	9964	9554	8847	8349
Trzebnicki	3754	3387	3551	3582	3728	3945	4453	4533	4557	4513	4385	4112
Wałbrzyski ^{a)}	12742	11526	11603	11881	12226	12517	4737	4838	4740	4614	4398	4264
Wolowski	3595	3376	3501	3566	3680	3881	4007	4067	4036	3919	3742	3650
Wrocławski	2941	2837	2881	2908	3096	3284	3475	3519	3535	3429	3275	3132
Ząbkowicki	5936	5153	5405	5148	5317	5409	5986	6269	6140	5813	5525	5349
Zgorzelecki	4610	4329	4224	4321	4387	4580	4927	5242	5258	5175	4962	4783
Złotoryjski	4310	3845	3875	3881	3968	4262	4564	4549	4455	4226	4087	4031
M. Jelenia Góra	3782	3583	3391	3434	3534	3673	3849	3889	3665	3591	3460	3386
M. Legnica	5605	5087	4942	4780	4870	5018	5470	5591	5591	5501	5214	5095
M. Wałbrzych	8533	8715	8601	8297	7780	7534
M. Wrocław	17731	17060	17123	17364	18270	18997	19961	20376	20535	20292	19585	19021
KUJAWSKO-POMORSKIE	149540	137885	137300	138396	142407	148839	159029	161644	159083	154972	150552	145781
Aleksandrowski	4744	4188	4437	4517	4660	4914	5206	5223	5104	4853	4670	4589
Brodnicki	4809	4137	4078	4037	4310	4562	5011	5162	4954	4760	4560	4315
Bydgoski	5060	4864	4868	4903	5028	5243	5570	5571	5644	5537	5366	5099
Chełmiński	4575	4294	4083	4162	4276	4454	4791	4880	4686	4578	4530	4445
Golubsko-Dobrzyński	4090	3661	3851	3889	3967	4050	4333	4393	4413	4322	4186	3923
Grudziądzki	3953	3685	3580	3644	3770	4064	4388	4388	4245	4198	4091	3765
Inowrocławski	15342	14077	13941	13843	14507	15269	15854	16304	16238	15788	15246	14938
Lipnowski	7237	6653	6771	6773	6878	7146	7614	7554	7147	6910	6651	6341
Mogileński	3768	3499	3397	3399	3544	3709	3992	4120	4126	4024	4019	3920
Nakielski	6894	5978	5991	6022	6268	6655	7277	7412	7199	7038	6726	6558
Radziejowski	3819	3521	3565	3660	3659	3875	4086	4071	3943	3739	3638	3588
Rypiński	3525	3072	3099	3144	3172	3494	3826	3847	3855	3680	3505	3451
Sępoleński	3463	3147	3039	3057	3195	3515	3712	3682	3597	3400	3251	3171
Świecki	6844	6016	5829	6215	6302	6667	7124	7246	7167	6975	6745	6400

a) Od stycznia 2013 r. z powiatu wałbrzyskiego wydzielono powiat m.Wałbrzych.

a) Since January 2013, Wałbrzych City Powiat has been excluded from Wałbrzyski Powiat.

TABL. 32. BEZROBOTNI WEDŁUG WOJEWÓDZTW ORAZ POWIATÓW (cd.)

Stan w końcu miesiąca

UNEMPLOYED PERSONS BY VOIVODSHIPS AND POWIATS (cont.)

As of the end of a month

WOJEWÓDZTWA VOIVODSHIPS POWIATY POWIATS	2012						2013					
	03	06	09	10	11	12	01	02	03	04	05	06
	w osobach in persons											
Toruński	6871	6491	6553	6365	6529	6970	7736	7720	7712	7298	7044	7079
Tucholski	3768	3401	3473	3433	3680	3807	4142	4170	4133	4053	3920	3753
Wąbrzeski	3106	2974	2936	2944	3047	3120	3373	3315	3203	3199	3095	2995
Włocławski	8967	8318	8358	8617	8975	9480	9929	9935	9605	9325	9117	8761
Żniński	6284	5360	5328	5415	5682	5813	6259	6581	6334	5970	5645	5474
M. Bydgoszcz	14214	13763	13455	13583	13731	13917	14741	15343	15325	15403	15299	14967
M. Grudziądz	8429	7928	7798	7803	7926	8380	8987	9145	8991	8753	8515	8067
M. Toruń	8816	8459	8475	8334	8588	8808	9725	10029	9961	9814	9619	9537
M. Włocławek	10962	10399	10395	10637	10713	10927	11353	11553	11501	11355	11114	10645
LUBELSKIE	131980	119763	119973	120593	125763	131125	140890	142957	140945	137561	132742	128587
Białski	6934	6463	6612	6491	6721	6973	7466	7563	7383	7244	7151	6936
Biłgorajski	4450	3673	3527	3626	3976	4212	4817	4884	4831	4589	4209	4014
Chełmski	5956	5400	5516	5488	5716	6019	6550	6596	6483	6138	5887	5757
Hrubieszowski	5679	5293	5312	5299	5569	5795	6080	5999	5863	5691	5450	5399
Janowski	3665	3230	3416	3368	3489	3694	3948	3972	3848	3775	3650	3505
Krasnostawski	4962	4821	4720	4650	4762	4907	5246	5274	5144	5091	4973	4849
Kraśnicki	6745	6109	6173	6193	6588	6804	7286	7287	7154	6855	6616	6633
Lubartowski	6443	5791	5471	5595	5828	6218	6774	6868	6687	6510	6276	6012
Lubelski	6682	6139	6242	6358	6530	6788	7374	7458	7508	7424	7280	7108
Łęczyński	2820	2370	2363	2362	2505	2618	2942	3023	2954	2884	2749	2637
Łukowski	5757	5216	5120	5180	5534	5935	6517	6592	6509	6343	5973	5769
Opolski	4798	4295	4061	4084	4216	4450	4779	4910	4891	4833	4599	4240
Parczewski	2391	2182	2002	2052	2117	2217	2393	2425	2421	2401	2302	2232
Puławski	6117	5234	5156	5284	5586	5841	6262	6603	6521	6313	5923	5609
Radzyński	3883	3631	3695	3700	3797	3967	4144	4231	4182	4130	4018	3937
Rycki	3302	2951	2822	2833	2987	3194	3590	3705	3682	3529	3402	3324
Świdnicki	4468	3959	3915	3892	3981	4212	4374	4502	4481	4352	4254	4186
Tomaszowski	6225	5305	5377	5518	5865	6036	6439	6646	6596	6351	5966	5518
Włodawski	3633	3358	3428	3467	3597	3780	4006	4031	3962	3815	3662	3606
Zamojski	7031	6208	6249	6499	6886	7206	7679	7854	7706	7437	7134	6808
M. Biała Podlaska	3841	3590	3676	3593	3766	3942	4259	4295	4209	4165	4060	3942
M. Chełm	4358	4062	4089	4073	4211	4366	4693	4722	4669	4517	4425	4349
M. Lublin	17075	16043	16508	16425	16853	17124	18102	18278	18163	18128	17920	17532
M. Zamość	4765	4440	4523	4563	4683	4827	5170	5239	5098	5046	4863	4685
LUBUSKIE	63848	58077	57802	56749	57803	60614	66194	66603	65305	62916	60157	58477
Gorzowski	3429	2908	2871	2791	2845	3020	3463	3521	3399	3290	3186	3130
Krośnieński	4699	4334	4215	4205	4204	4373	4791	4836	4748	4480	4296	4181
Międzyrzecki	4817	4378	4481	4527	4634	4873	5242	5240	5109	5024	4835	4728
Nowosolski	7503	6755	6906	6789	6829	7301	7788	7882	7947	7709	7359	7011
Słubicki	2484	2134	1990	1953	2064	2154	2470	2465	2425	2333	2174	2155
Strzelecko-Drezdenecki	5052	4598	4500	4464	4571	4903	5198	5370	5068	4842	4594	4448
Sulęciński	1973	1760	1685	1702	1820	1848	2069	2124	2094	1968	1898	1778
Świebodziński	2766	2577	2791	2819	2889	2955	3264	3330	3216	3111	3033	2969
Zielonogórski	4997	4791	4740	4590	4715	4945	5468	5504	5370	5167	4913	4765
Żagański	6234	5703	5626	5426	5457	5851	6404	6099	5948	5814	5567	5487
Żarski	6296	5744	5735	5592	5794	5875	6321	6317	6327	6017	5807	5718
Wschowski	2356	2064	2159	2192	2297	2440	2659	2684	2640	2520	2334	2205
M. Gorzów Wielkopolski	6063	5208	5138	5050	5111	5250	5881	6111	5932	5703	5416	5279
M. Zielona Góra	5179	5123	4965	4649	4573	4826	5176	5120	5082	4938	4745	4623

TABL. 32. BEZROBOTNI WEDŁUG WOJEWÓDZTWA ORAZ POWIATÓW (cd.)

Stan w końcu miesiąca

UNEMPLOYED PERSONS BY VOIVODSHIPS AND POWIATS (cont.)

As of the end of a month

WOJEWÓDZTWA VOIVODSHIPS POWIATY POWIATS	2012						2013					
	03	06	09	10	11	12	01	02	03	04	05	06
	w osobach in persons											
ŁÓDZKIE	152796	143238	141911	141919	145781	151036	161914	165453	164006	160623	156214	152352
Bełchatowski	7409	7024	6964	6911	7054	7386	7993	8198	8047	7894	7648	7479
Kutnowski	8145	7599	7023	6890	7086	7332	7823	8108	8062	7895	7750	7610
Łaski	3741	3406	3560	3577	3687	3779	3984	4070	4005	3872	3802	3674
Łęczycki	3319	3074	3179	3168	3195	3313	3488	3536	3474	3274	3225	3157
Łowicki	3481	3423	3256	3192	3403	3594	4016	4208	4224	4291	4218	4000
Łódzki wschodni	3662	3381	3179	3056	3158	3391	3838	3942	3920	3864	3765	3657
Opoczyński	5622	5265	4996	5067	5339	5430	5834	5965	6016	5825	5552	5299
Pabianicki	8193	7724	7678	7637	7647	8020	8427	8550	8412	8284	8072	7912
Pajęczański	2996	2631	2573	2656	2830	3019	3302	3346	3330	3208	3014	2912
Piotrkowski	4409	4037	4010	4044	4169	4393	4741	4893	4758	4655	4566	4394
Podębicki	2742	2406	2381	2409	2526	2714	2893	2968	2955	2837	2720	2656
Radomszczański	7538	6982	7055	7119	7319	7562	8034	8198	8188	8098	7775	7441
Rawski	1979	1853	1849	1799	1860	1951	2179	2210	2211	2139	2072	2058
Sieradzki	7366	6581	6556	6551	6780	7076	7611	7635	7716	7358	6929	6739
Skierniewicki	1428	1249	1259	1245	1303	1420	1570	1619	1588	1507	1426	1358
Tomaszowski	8817	7827	7947	7937	8188	8641	9328	9607	9355	8956	8514	8236
Wieluński	4353	4005	4040	4007	4045	4232	4651	4708	4713	4556	4313	4160
Wieruszowski	2214	1963	2002	1919	2023	2092	2263	2271	2196	2116	1998	1935
Zduńskowolski	4316	3874	3836	3901	4023	4196	4586	4691	4639	4643	4463	4403
Zgierski	11643	10882	10827	10773	11010	11700	12599	12593	12409	12091	11914	11694
Brzeziński	1939	1765	1709	1743	1808	1894	2084	2142	2073	2019	1965	1894
M. Łódź	40701	39722	39545	39888	40628	40987	43177	44266	44123	43774	43233	42503
M. Piotrków Trybunalski	4436	4388	4317	4315	4454	4543	4864	5031	4900	4820	4732	4691
M. Skierniewice	2347	2177	2170	2115	2246	2371	2629	2698	2692	2647	2548	2490
MAŁOPOLSKIE	158163	145215	147766	149197	154767	161161	173746	178015	176708	172396	165922	160904
Bocheński	4224	4020	4132	4163	4326	4458	4833	4968	4965	4875	4614	4382
Brzeski	4609	4088	4248	4264	4359	4460	4883	5120	5078	4889	4692	4555
Chrzanowski	6572	5940	6155	6206	6467	6681	7456	7642	7681	7353	7108	6955
Dąbrowski	5070	4652	4531	4458	4538	4919	5228	5334	5223	5035	4777	4696
Gorlicki	6465	5595	5696	5785	6028	6263	6981	7155	7105	6852	6435	6207
Krakowski	9866	8876	8584	8617	9070	9778	10662	10879	10718	10432	10056	9654
Limanowski	10477	9593	9852	9758	10044	10460	11103	11275	11114	10624	10242	9895
Miechowski	2500	2319	2306	2300	2372	2433	2608	2662	2628	2526	2460	2395
Myślenicki	6580	6150	6081	6039	6183	6510	6971	7077	7055	6963	6679	6537
Nowosądecki	13660	12160	12344	12216	12686	13375	14351	14688	14584	13990	13318	12697
Nowotarski	8784	7892	8099	8459	8914	9114	9750	10027	9965	9804	9360	9079
Olkuski	7547	7184	7327	7298	7399	7592	8084	8180	8122	7977	7611	7326
Oświęcimski	7201	6486	6521	6467	6760	7117	7733	8011	7847	7632	7261	7034
Proszowicki	2271	2217	2349	2280	2296	2340	2485	2469	2444	2437	2428	2414
Suski	3664	3288	3433	3565	3712	3879	4271	4251	4202	4102	3876	3743
Tarnowski	9841	8781	9266	9449	9888	10714	11674	11844	11326	10846	10295	9929
Tatrzkański	3350	3431	3464	3553	3698	3606	3716	3739	3895	4024	3912	3831
Wadowicki	7832	6909	7148	7259	7616	7901	8568	8772	8630	8333	7969	7762
Wielicki	4685	4231	4240	4266	4405	4676	5070	5391	5360	5160	4991	4837
M. Kraków	22260	21399	21880	22620	23417	23863	25544	26490	26947	26793	26400	25962
M. Nowy Sącz	4938	4641	4684	4658	4800	4928	5296	5500	5448	5383	5222	5038
M. Tarnów	5767	5363	5426	5517	5789	6094	6479	6541	6371	6366	6216	5976

TABL. 32. BEZROBOTNI WEDŁUG WOJEWÓDZTW ORAZ POWIATÓW (cd.)

Stan w końcu miesiąca

UNEMPLOYED PERSONS BY VOIVODSHIPS AND POWIATS (cont.)

As of the end of amonth

WOJEWÓDZTWA VOIVODSHIPS POWIATY POWIATS	2012						2013					
	03	06	09	10	11	12	01	02	03	04	05	06
	w osobach in persons											
MAZOWIECKIE	265762	251492	257028	259440	265199	271927	290125	296600	296752	293552	287544	281792
Białobrzegi	2263	2056	2144	2129	2243	2358	2451	2459	2419	2228	2138	2087
Ciechanowski	6176	5777	5677	5625	5740	5792	6287	6408	6422	6398	6190	5989
Garwoliński	5842	5356	5586	5763	5768	5965	6398	6667	6490	6341	6254	6124
Gostyniński	4388	3892	3937	3948	4140	4337	4644	4766	4700	4519	4305	4158
Grodziski	2475	2325	2450	2445	2435	2510	2769	2821	2807	2758	2655	2611
Grójecki	3700	3400	3415	3479	3674	3754	3988	4126	4033	3932	3797	3691
Kozienicki	5106	4412	4475	4513	4728	4937	5291	5418	5411	5125	4949	4773
Legionowski	4391	4046	4251	4362	4483	4592	4998	5148	5217	5142	5040	5002
Lipski	2753	2423	2501	2539	2669	2835	2939	2898	2828	2706	2633	2540
Łosicki	1999	1742	1686	1791	1862	1950	2129	2145	2035	1928	1923	1880
Makowski	4508	4521	4752	4809	4814	4879	4974	4956	4942	4920	4921	4772
Miński	5129	4911	5057	5062	5176	5330	5820	6098	6173	6175	6076	6079
Mławski	4683	4562	4458	4415	4411	4623	4921	5122	5113	5024	4990	4936
Nowodworski	4130	3865	3761	3702	3653	3705	3974	4079	4158	4076	4083	3913
Ostrołęcki	6144	5619	5734	5883	5997	6084	6387	6611	6599	6459	6155	5904
Ostrowski	5287	5039	5116	5187	5191	5303	5544	5726	5804	5687	5629	5369
Otwocki	4447	4086	4142	4166	4318	4424	4796	4915	4943	4827	4704	4458
Piaseczyński	5511	5335	5410	5585	5815	5941	6416	6607	6607	6523	6430	6302
Płocki	8105	7142	7129	7170	7468	7767	8651	8976	8824	8286	8064	7837
Płońki	6212	6010	6054	5907	5964	6112	6476	6626	6688	6689	6502	6331
Pruskowski	4743	4587	4794	4860	5019	5039	5445	5634	5753	5797	5633	5515
Przasnyski	3580	3232	3262	3363	3440	3554	3793	3884	3904	3788	3686	3576
Przysuski	5442	5235	5300	5217	5360	5646	5865	5852	5649	5537	5417	5371
Pułtuski	4535	4470	4729	4707	4768	4861	5069	5214	5157	5186	5064	5026
Radomski	16943	15897	16185	16478	16745	17071	17915	17818	17725	17628	17011	16481
Siedlecki	3403	3050	3175	3281	3397	3539	3839	3999	3963	3901	3747	3641
Sierpecki	4614	4271	4368	4472	4623	4735	5022	5091	5106	4865	4648	4493
Sochaczewski	4108	3813	3794	3733	3812	3965	4380	4617	4598	4561	4486	4329
Sokołowski	2609	2280	2410	2383	2526	2780	2972	2791	2783	2697	2559	2543
Szydłowiecki	5995	5446	5614	5587	5787	5941	6227	6297	6233	6060	5876	5774
Warszawski zachodni	3350	3145	3202	3161	3187	3247	3588	3723	3707	3657	3615	3556
Węgrowski	3799	3777	3836	3861	3956	4053	4344	4475	4463	4297	4236	4089
Wołomiński	10656	10600	10944	11089	11313	11586	12467	12674	12895	12965	12911	12812
Wyszkowski	4509	4460	4390	4362	4326	4421	4915	5170	5028	4974	4932	4684
Zwoleński	3452	3042	3060	3099	3261	3383	3525	3541	3452	3337	3249	3162
Żuromiński	4041	3795	3866	3870	3985	4057	4282	4215	4193	4185	4121	4001
Żyrardowski	3978	3835	3935	3913	3997	4046	4423	4548	4611	4536	4448	4420
M. Ostrołęka	4219	3907	3882	3876	3936	4007	4230	4352	4371	4236	4098	3958
M. Płock	8775	7907	7947	7918	8108	8258	9141	9356	9131	9022	8823	8636
M. Radom	20926	19991	20247	20390	20699	21112	22153	22407	22415	22477	21824	21268
M. Siedlce	4052	3772	3868	3977	4044	4201	4448	4563	4568	4460	4254	4204
M. St. Warszawa	44784	44461	46485	47363	48361	49227	52229	53807	54834	55643	55468	55497
OPOLSKIE	52360	48006	48039	48329	49657	51775	56535	57547	57784	55918	52989	50366
Brzeski	6943	6213	5854	5736	5922	6314	6800	6866	7075	6928	6667	6557
Głubczycki	3298	3087	3148	3090	3187	3368	3603	3632	3543	3348	3188	3045
Kędzierzyńsko-Kozielski	5042	4683	4726	4832	4867	4922	5351	5477	5487	5367	5199	5032

TABL. 32. BEZROBOTNI WEDŁUG WOJEWÓDZTW ORAZ POWIATÓW (cd.)

Stan w końcu miesiąca

UNEMPLOYED PERSONS BY VOIVODSHIPS AND POWIATS (cont.)

As of the end of a month

WOJEWÓDZTWA VOIVODSHIPS POWIATY POWIATS	2012						2013					
	03	06	09	10	11	12	01	02	03	04	05	06
	w osobach <i>in persons</i>											
Kluczborski	3457	3022	2951	2925	3014	3231	3429	3440	3338	3134	2970	2987
Krapkowicki	2609	2427	2524	2525	2476	2684	2936	2949	2880	2828	2670	2540
Namysłowski	2752	2504	2592	2582	2594	2739	2863	2948	2901	2793	2770	2675
Nyski	9434	8568	8814	8880	9423	9567	11001	11295	11333	11043	10146	8868
Oleski	2582	2317	2342	2384	2420	2521	2738	2780	2778	2604	2485	2394
Opolski	5223	4874	4904	5040	5116	5300	5780	5947	6173	5935	5676	5474
Prudnicki	3647	3329	3236	3236	3349	3513	3777	3811	3727	3697	3497	3384
Strzelecki	2573	2292	2221	2286	2394	2627	2876	2907	2787	2569	2386	2312
M. Opole	4800	4690	4727	4813	4895	4989	5381	5495	5762	5672	5335	5098
PODKARPACKIE	153156	139738	141246	142894	147258	153807	163013	164222	162080	156344	150426	145779
Bieszczadzki	2211	1938	1861	1954	2095	2258	2376	2335	2246	2156	1979	1958
Brzozowski	7286	6597	6433	6568	6904	7356	7660	7642	7440	7157	6794	6668
Dębicki	7948	7301	7406	7547	7890	8147	8711	8846	8781	8476	8072	7866
Jarosławski	10087	9459	9652	9654	9762	10176	11013	11091	10866	10610	10295	9953
Jasielski	10317	9328	9370	9553	10002	10415	10965	11039	10985	10584	10225	9987
Kolbuszowski	4340	3870	3913	3934	4029	4132	4339	4389	4411	4204	4033	3890
Krośnieński	7067	6478	6534	6649	6833	7425	7677	7692	7570	7439	7118	6819
Leżajski	5666	5116	5196	5096	5268	5505	5819	5896	5790	5598	5414	5307
Lubaczowski	4702	4028	4013	4084	4294	4458	4785	4844	4689	4323	4131	3907
Łańcucki	5738	5290	5542	5562	5751	6027	6453	6370	6386	6224	6120	5924
Mielecki	9134	8213	8172	8113	8228	8454	8568	8581	8388	7902	7639	7250
Niżański	5833	5202	5397	5480	5695	6027	6395	6335	6235	5927	5744	5579
Przemyski	5898	5541	5528	5691	5744	5986	6403	6512	6379	6030	5800	5679
Przeworski	6781	6161	6215	6358	6532	6880	7321	7253	7203	6967	6574	6370
Ropczycko-Sędziszowski	5775	5621	5810	5864	5965	6168	6563	6739	6678	6345	6194	6066
Rzeszowski	9364	8518	8534	8654	8978	9561	10225	10450	10442	10179	9704	9428
Sanocki	5348	4736	4987	4952	5175	5430	5875	5992	5907	5731	5523	5415
Stalowowolski	6781	6275	6322	6358	6578	6818	7141	7271	7268	7150	6909	6673
Strzyżowski	6065	5389	5616	5725	5939	6288	6736	6585	6395	6133	5881	5791
Tarnobrzeski	3626	3266	3193	3336	3428	3488	3748	3845	3750	3558	3429	3179
Leski	2794	2335	2342	2487	2694	2767	2942	2923	2899	2696	2490	2388
M. Krosno	2397	2258	2333	2387	2398	2600	2714	2761	2743	2729	2604	2507
M. Przemyśl	5618	5236	5225	5193	5202	5220	5494	5466	5413	5287	5129	4978
M. Rzeszów	9104	8592	8694	8728	8874	9124	9703	9830	9847	9757	9561	9300
M. Tarnobrzeg	3276	2990	2958	2967	3000	3097	3387	3535	3369	3182	3064	2897
PODLASKIE	69087	64273	64719	65027	66744	68705	73798	74491	73928	71990	69694	68002
Augustowski	4344	3801	3828	3880	4028	4177	4492	4482	4466	4247	4048	3942
Białostocki	8507	7964	8096	8181	8498	8658	9276	9444	9265	9139	8885	8731
Bielski	2178	2099	1944	2012	2078	2180	2427	2471	2399	2297	2203	2202
Grajewski	4215	3927	4002	4042	4031	4112	4369	4357	4280	4190	4031	3871
Hajnowski	2111	1974	1979	2018	2128	2297	2489	2499	2417	2329	2205	2142
Kolneński	3187	2950	3021	3060	3050	3168	3283	3239	3263	3038	2963	2974
Łomżyński	2551	2320	2425	2421	2467	2555	2760	2746	2746	2621	2490	2372
Moniecki	2069	1981	2007	1999	2062	2114	2216	2233	2232	2154	2133	2142
Sejneński	1843	1829	1885	1794	1812	1832	1962	1922	1829	1684	1653	1634
Siemiatycki	1786	1610	1543	1565	1592	1703	1887	1875	1822	1805	1764	1664

TABL. 32. BEZROBOTNI WEDŁUG WOJEWÓDZTW ORAZ POWIATÓW (cd.)

Stan w końcu miesiąca

UNEMPLOYED PERSONS BY VOIVODSHIPS AND POWIATS (cont.)

As of the end of a month

WOJEWÓDZTWA VOIVODSHIPS POWIATY POWIATS	2012						2013					
	03	06	09	10	11	12	01	02	03	04	05	06
	w osobach <i>in persons</i>											
Sokólski	4926	4621	4623	4586	4704	4793	5079	5049	5066	4965	4877	4861
Suwalski	1493	1311	1319	1342	1397	1484	1636	1684	1658	1627	1541	1464
Wysokomazowiecki	2414	2174	2154	2192	2296	2378	2580	2533	2496	2401	2363	2274
Zambrowski	2968	2754	2767	2737	2878	3006	3246	3279	3221	3144	3040	2903
M. Białystok	16591	15738	16001	16102	16339	16545	17721	18248	18374	18188	17654	17288
M. Łomża	4138	3774	3702	3689	3826	3976	4245	4210	4188	4043	3877	3750
M. Suwałki	3766	3446	3423	3407	3558	3727	4130	4220	4206	4118	3967	3788
POMORSKIE	115377	104266	105862	107161	110547	114644	124179	126885	126520	122932	118037	112908
Bytowski	6852	6334	6670	6599	6783	7130	7472	7514	7356	6982	6966	6723
Chojnicki	7817	7170	7480	7292	7383	7585	8132	8139	8095	7966	7673	7194
Człuchowski	4939	4422	4520	4593	4686	4817	5129	5125	5142	4995	4797	4612
Gdański	2984	2868	2912	2931	3041	3135	3430	3642	3742	3758	3690	3560
Kartuski	4725	4180	4477	4617	4681	4828	5339	5480	5421	5267	4986	4733
Kościerski	4160	3545	3586	3660	3907	4115	4437	4494	4395	4158	3961	3781
Kwidzyński	6269	5729	5548	5685	5973	6133	6905	7066	7028	6764	6408	5967
Lęborski	4717	4144	4111	4264	4460	4736	5133	5182	5113	4901	4637	4512
Malborski	5174	4748	4596	4647	4828	4803	5240	5424	5385	5333	5095	4871
Nowodworski	3615	3000	3135	3290	3472	3648	3850	3898	3797	3594	3384	3124
Pucki	3797	3027	3015	3253	3460	3672	4051	4141	4172	3953	3612	3168
Słupski	7416	6827	6801	6854	7030	7339	7871	7833	7710	7441	7125	6836
Starogardzki	9279	8129	8498	8391	8485	9166	9815	9714	9720	9130	8573	8515
Tczewski	5867	5164	4883	4895	5131	5309	5917	6109	6085	5921	5615	5337
Wejherowski	9283	8491	8810	9012	9246	9429	10297	10613	10455	10141	9723	9348
Sztumski	3498	3097	3209	3212	3225	3390	3849	3867	3851	3719	3666	3493
M. Gdańsk	12856	12074	12176	12409	12844	13075	14114	15065	15487	15516	15059	14567
M. Gdynia	6217	5917	6014	6157	6346	6599	7028	7252	7284	7231	7037	6774
M. Słupsk	5079	4599	4630	4626	4754	4878	5238	5353	5308	5201	5104	4902
M. Sopot	833	801	791	774	812	857	932	974	974	961	926	891
ŚLĄSKIE	204804	188615	192139	193661	200024	205459	222154	226790	225399	221703	214491	208661
Będziński	7906	7288	7248	7306	7668	7993	8636	8994	8928	8565	8356	8302
Bielski	5831	5321	5455	5618	5870	6030	6428	6531	6428	6280	6015	5832
Cieszyński	7774	6890	6857	7030	7305	7458	7922	8167	8095	7864	7521	7378
Częstochowski	8761	8164	8563	8459	8796	9090	9798	10066	9853	9588	9292	9009
Gliwicki	3669	3376	3534	3605	3668	3817	4033	4073	4041	4047	4004	3846
Kłobucki	4750	4458	4259	4191	4416	4679	5373	5489	5482	5265	4875	4749
Lubliniecki	3792	3516	3423	3383	3468	3546	3843	4005	3970	3840	3659	3597
Mikołowski	3114	2901	2952	3037	3085	3196	3474	3540	3580	3585	3487	3423
Myszkowski	5137	4828	4792	4711	4870	5005	5578	5609	5600	5523	5363	5223
Pszczynski	3362	2833	2934	2988	3108	3339	3740	3798	3749	3646	3294	3116
Raciborski	3209	2814	2816	2851	2957	3039	3341	3421	3378	3353	3218	3103
Rybnicki	2085	1917	1971	2020	2068	2135	2348	2390	2310	2270	2213	2177
Tarnogórski	5873	5470	5606	5629	5792	5958	6413	6466	6389	6319	6278	6069
Bieruńsko-łódzki	1481	1280	1504	1529	1570	1580	1814	1861	1824	1707	1628	1588
Wodzisławski	5706	4986	5159	5160	5324	5449	5864	5976	5888	5722	5566	5465
Zawierciański	7808	7551	7601	7452	7599	7887	8580	8768	8790	8662	8275	7998
Żywiecki	8467	7608	7881	8103	8388	8696	9520	9808	9688	9249	8815	8586
M. Bielsko-Biała	6669	6130	6162	6271	6388	6564	7044	7193	7245	7145	6834	6647
M. Bytom	11431	10367	10650	10612	10813	10966	11515	11774	11577	11835	11632	11422

TABL. 32. BEZROBOTNI WEDŁUG WOJEWÓDZTW ORAZ POWIATÓW (cd.)

Stan w końcu miesiąca

UNEMPLOYED PERSONS BY VOIVODSHIPS AND POWIATS (cont.)

As of the end of a month

WOJEWÓDZTWA VOIVODSHIPS POWIATY POWIATS	2012						2013					
	03	06	09	10	11	12	01	02	03	04	05	06
	w osobach in persons											
M. Chorzów	5145	4813	4486	4413	4588	4754	5312	5438	5489	5424	5345	5151
M. Częstochowa	14878	14296	14766	14715	15257	15455	16259	16473	16310	16043	15731	15209
M. Dąbrowa Górnicza	6843	6266	6352	6539	6900	7166	7621	7652	7611	7560	7321	7196
M. Gliwice	7154	6593	6864	6895	7140	7293	7851	8084	8089	8279	8078	7858
M. Jastrzębie-Zdrój	3924	3467	3363	3413	3677	3775	3893	4000	3995	3946	3920	3873
M. Jaworzno	3524	3189	3135	3147	3316	3449	3807	3936	3893	3804	3634	3497
M. Katowice	10286	9853	10202	10436	10863	10834	11648	11992	12084	11937	11755	11358
M. Mysłowice	2896	2552	2630	2657	2776	2828	3106	3174	3293	3273	3146	2986
M. Piekary Śląskie	2886	2872	2942	2852	2988	2948	3092	3113	3136	3085	3083	2986
M. Ruda Śląska	4348	3903	3906	4079	4128	4242	4795	5018	5065	5077	4767	4627
M. Rybnik	4740	4149	4281	4417	4556	4632	4988	5054	5013	4822	4687	4494
M. Siemianowice Śląskie	3181	2896	2833	2915	2867	3017	3277	3371	3371	3251	3181	3115
M. Sosnowiec	11446	10627	11060	11092	11206	11555	12248	12349	12046	11982	11607	11488
M. Świętochłowice	2538	2399	2306	2321	2415	2454	2759	2751	2791	2724	2589	2455
M. Tychy	3993	3732	4053	4129	4183	4307	4934	5102	5067	4930	4696	4494
M. Zabrze	8277	7670	7828	7888	8098	8321	9117	9182	9224	9058	8677	8474
M. Żory	1920	1640	1765	1798	1913	2002	2183	2172	2107	2043	1949	1870
ŚWIĘTOKRZYSKIE . . .	88245	80425	80305	79957	82598	86708	92662	93333	92025	88759	86160	84199
Buski	3421	2802	2832	2875	3127	3285	3681	3849	3720	3254	3004	2879
Jędrzejowski	5312	4889	4718	4672	4863	4934	5325	5438	5391	5227	5346	5327
Kazimierski	2112	1984	2021	2004	2026	2088	2161	2144	2144	2085	2072	2053
Kielecki	14138	12665	12846	12767	13429	14240	15415	15446	15523	14857	14358	14048
Konecki	7763	6865	6732	6632	6844	7218	7725	7835	7668	7506	7259	7089
Opatowski	5255	4979	4988	5016	5323	5583	5701	5448	5380	5157	5288	5006
Ostrowiecki	9388	8678	8636	8493	8643	9150	9643	9628	9495	9277	8928	8816
Pińczowski	1694	1546	1560	1617	1707	1764	1926	1941	1918	1820	1832	1742
Sandomierski	4913	4375	4473	4501	4579	4759	4948	4943	4963	4812	4658	4540
Skarżyski	7714	7320	7287	7122	7236	7646	8075	8025	7981	7785	7495	7390
Starachowicki	7237	6712	6777	6737	6845	7215	7782	7831	7746	7472	7283	6944
Staszowski	4281	3584	3581	3612	3829	4175	4552	4715	4478	4074	3767	3666
Włoszczowski	3119	2922	2744	2667	2746	2965	3229	3167	3076	3051	2997	2984
M. Kielce	11898	11104	11110	11242	11401	11686	12499	12923	12542	12382	11873	11715
WARMIŃSKO- -MAZURSKIE	114501	102009	102743	104774	108504	113223	120824	122394	121271	116985	111592	107384
Bartoszycki	6822	6131	6187	6273	6309	6590	6993	6804	6731	6534	6329	6184
Braniewski	4631	4029	4007	4197	4267	4562	4815	4676	4593	4446	4455	4179
Działdowski	6187	5740	5888	6122	6298	6399	6821	6879	6893	6783	6604	6328
Elbląski	5687	5229	5129	5293	5407	5615	5935	6092	6230	6019	5773	5582
Ełcki	8410	7892	7768	7879	8321	8547	8905	8914	8901	8587	8299	8025
Giżycki	3517	2710	2913	3093	3362	3603	3969	4018	3887	3620	3308	3052
Iławski	4890	4468	4384	4387	4516	4638	5076	5257	5258	5077	4763	4496
Kętrzyński	6792	5723	5500	5690	6021	6469	6783	6826	6820	6445	5955	5862
Lidzbarski	4185	3627	3481	3577	3677	3787	4113	4158	4182	4049	3925	3833
Mrażowski	4515	3013	3363	3820	4260	4393	4704	4748	4639	4254	3709	3394
Nidzicki	2460	2056	2118	2176	2301	2489	2651	2682	2643	2593	2434	2298
Nowomiejski	3657	3220	3281	3262	3412	3595	3961	4008	4031	3956	3848	3668
Olecki	3156	2902	2936	2988	3075	3224	3478	3508	3452	3372	3167	3074
Olsztyński	8385	7398	7557	7459	7936	8488	9145	9415	9127	8769	8359	8065
Ostródzki	8489	7787	8128	8261	8410	8857	9351	9469	9360	9172	8807	8488
Piski	6301	5704	5614	5640	5576	5790	6767	6665	6455	6021	5795	5620
Szczygieński	6896	6407	6523	6421	6500	6479	6730	6847	6647	6480	6168	5854
Gołdapski	2393	2137	2060	2168	2265	2410	2537	2586	2510	2420	2267	2157
Węgorzewski	2356	1877	1915	1995	2146	2337	2538	2526	2447	2357	2133	1938
M. Elbląg	7823	7549	7198	7411	7529	7687	7931	8312	8648	8454	8264	8046
M. Olsztyn	6949	6410	6793	6662	6916	7264	7621	8004	7817	7577	7230	7241
WIELKOPOLSKIE . . .	148572	134672	135253	136611	141973	147902	160584	165081	162462	157883	151158	145409
Chodzieski	3296	2992	3056	3160	3198	3226	3489	3604	3467	3346	3302	3181
Czarnkowsko-Trzcianecki	5198	4603	4606	4601	4744	4877	5088	5023	4744	4506	4306	4227

TABL. 32. BEZROBOTNI WEDŁUG WOJEWÓDZTW ORAZ POWIATÓW (dok.)

Stan w końcu miesiąca

UNEMPLOYED PERSONS BY VOIVODSHIPS AND POWIATS (cont.)

As of the end of a month

WOJEWÓDZTWA VOIVODSHIPS POWIATY POWIATS	2012						2013					
	03	06	09	10	11	12	01	02	03	04	05	06
	w osobach <i>in persons</i>											
Gnieźnieński	7731	7287	7268	7173	7383	7561	8311	8540	8607	8479	8200	7903
Gostyński	4149	3441	3500	3610	3673	3941	4316	4469	4393	4240	4022	3838
Grodziski	2255	2228	2314	2340	2371	2377	2542	2629	2598	2541	2439	2312
Jarociński	3961	3576	3361	3317	3436	3652	4149	4310	4173	4063	3733	3652
Kaliski	2628	2299	2418	2378	2444	2654	2882	2997	2975	2877	2717	2645
Kępiński	1900	1593	1547	1513	1563	1570	1786	1825	1767	1711	1657	1541
Kolski	5487	4946	4952	4924	5108	5345	5683	5779	5593	5378	5131	4980
Koniński	8112	7227	7532	7593	8051	8476	9023	9224	9066	8628	8117	7806
Kościański	2617	2352	2397	2507	2593	2705	2986	3093	3052	2959	2770	2610
Krotoszyński	3760	3154	2917	3010	3183	3320	3703	3857	3861	3734	3478	3244
Leszczyński	1921	1690	1707	1727	1813	1921	2098	2209	2151	2041	1915	1813
Międzychodzki	1408	1354	1190	1293	1352	1534	1665	1568	1487	1394	1314	1220
Nowotomyski	2232	1914	2049	2061	2140	2214	2581	2665	2592	2506	2378	2193
Obornicki	2581	2533	2553	2539	2638	2664	2934	3102	2993	2938	2879	2795
Ostrowski	7016	6035	6017	6290	6598	7042	7700	7927	7784	7480	6897	6628
Ostrzeszowski	2626	2125	2196	2223	2345	2531	2819	2851	2787	2665	2456	2337
Pilski	7393	6686	6838	7008	7269	7451	7869	8241	8137	7788	7482	7136
Pleszewski	3288	2844	2720	2768	2963	3231	3545	3734	3580	3473	3315	3106
Poznański	6525	6216	6224	6464	6908	7123	7839	8218	8230	8201	7948	7560
Rawicki	2915	2632	2548	2485	2521	2762	2979	3028	2998	2929	2798	2689
Słupcecki	4139	3785	3783	3780	3969	4122	4475	4604	4463	4232	3986	3938
Szamotulski	4138	3896	3753	3774	3907	3915	4198	4133	3996	3882	3804	3677
Średzki	3276	3163	3098	3076	3176	3247	3535	3552	3542	3597	3525	3471
Śremski	2209	2039	2109	2134	2283	2365	2648	2702	2716	2650	2547	2460
Turecki	4561	3992	3945	3945	4056	4349	4840	4982	4867	4596	4349	4144
Wągrowiecki	5184	4827	4945	5058	5183	5338	5637	5523	5520	5424	5255	5117
Wolsztyński	1726	1538	1624	1629	1680	1777	1992	2050	2010	1933	1781	1606
Wrzesiński	4334	3917	4141	4073	4293	4406	4782	4981	4874	4776	4616	4467
Złotowski	4864	4446	4252	4374	4472	4719	5052	5180	5051	4755	4525	4436
M. Kalisz	4015	3716	3822	3733	3833	4057	4418	4609	4535	4592	4455	4308
M. Konin	5102	4750	4761	4716	4852	4987	5267	5380	5300	5179	5058	4949
M. Leszno	2830	2646	2742	2692	2706	2757	3116	3227	3243	3152	3040	2907
M. Poznań	13195	12230	12368	12643	13269	13686	14637	15265	15310	15238	14963	14513
ZACHODNIOPOMORSKIE	116797	103106	102487	104273	107846	112521	121094	121951	119180	114862	109602	105128
Białogardzki	5094	4607	4424	4466	4508	4840	5299	5296	5051	4939	4788	4628
Choszczeński	4267	3953	3943	3943	4072	4371	4671	4616	4395	4175	4030	3985
Drawski	5303	4884	4691	4529	4652	5030	5328	5183	5088	4957	4634	4602
Goleniowski	5449	4747	4634	4594	4744	4893	5204	5291	5067	4844	4663	4497
Gryficki	5619	4215	4239	4651	5062	5289	5856	5948	5862	5288	4888	4397
Gryfiński	5652	5113	5049	5077	5379	5502	5836	5948	5898	5674	5545	5365
Kamieński	4120	3006	3073	3511	3758	4013	4287	4290	4149	3891	3504	3267
Kołobrzegi	4173	2906	2740	2960	3248	3308	3843	3999	3898	3695	3248	2978
Koszaliński	5918	4954	5025	5204	5453	5740	6355	6394	6093	5883	5464	5214
Mysłuborski	4180	3866	3799	3845	3923	4097	4327	4357	4215	4075	3976	3842
Policki	4324	4082	3936	3877	3844	3823	4071	4158	4189	4212	4105	4006
Pyrzycki	3705	3196	3287	3394	3506	3680	3973	3955	3795	3513	3401	3261
Sławieński	5028	4435	4506	4573	4904	5205	5471	5477	5373	4985	4680	4289
Stargardzki	7906	7102	6970	6938	7188	7452	8114	8218	8077	7783	7437	7251
Szczecinecki	7535	6832	6885	6875	6953	7390	7978	7996	7724	7398	7041	6834
Świdwiński	4400	3661	3547	3685	3755	4150	4422	4326	4239	4172	4009	3719
Walecki	3771	3262	2946	3248	3414	3739	4022	3909	3884	3755	3549	3293
Łobeski	3752	3261	3194	3132	3276	3432	3579	3670	3600	3400	3208	3060
M. Koszalin	6325	5849	5868	5916	5925	6037	6515	6713	6567	6525	6249	6071
M. Szczecin	18719	17982	18579	18660	18975	19143	20361	20616	20443	20235	19855	19368
M. Świnoujście	1557	1193	1152	1195	1307	1387	1582	1591	1573	1463	1328	1201

TABL. 33. WYBRANE DANE O BEZROBOTNYCH WEDŁUG REGIONÓW, WOJEWÓDZTW, PODREGIONÓW ORAZ POWIATÓW

Stan w końcu czerwca 2013 r.

SELECTED DATA ON UNEMPLOYED PERSONS BY REGIONS, VOIVODSHIPS, SUBREGIONS AND POWIATS

As of the end of June 2013

REGIONY REGIONS WOJEWÓDZTWA VOIVODSHIPS PODREGIONY SUBREGIONS POWIATY POWIATS	Ogółem Total	Z ogółem Of total				zamieszkali na wsi in rural areas	
		kobiety women	nie- posiadający prawa do zasiłku unemployed persons not entitled to a benefit	dotychczas niepracujący previously not employed	zwolnieni z przyczyn dotyczących zakładów pracy terminated for company reasons	ogółem total	w tym of which
							nie- posiadający prawa do zasiłku persons not entitled to a benefit
w osobach in persons							
POLSKA POLAND	2109145	1064344	1769066	374770	115091	904143	765447
REGION CENTRALNY	434144	205921	364675	76448	26645	168904	143581
ŁÓDZKIE	152352	73745	128845	20848	10028	49828	42693
Podregion łódzki	25157	11626	20959	3084	1715	7723	6478
łódzki wschodni	3657	1636	2990	603	294	2180	1803
pabianicki	7912	3737	6525	719	659	1852	1518
zgierski	11694	5396	9806	1493	589	2750	2334
brzeziński	1894	857	1638	269	173	941	823
Podregion m. Łódź	42503	19859	35989	4080	3939	x	x
m. Łódź	42503	19859	35989	4080	3939	x	x
Podregion piotrkowski	37540	18954	31407	5338	2033	17274	14471
bełchatowski	7479	4111	6262	1106	731	2844	2404
opoczyński	5299	2680	4281	663	349	3463	2821
piotrkowski	4394	2114	3687	712	220	3886	3253
radomszczański	7441	3938	6413	1256	134	3699	3201
tomaszowski	8236	3859	6824	1090	386	3382	2792
m. Piotrków Trybunalski	4691	2252	3940	511	213	x	x
Podregion sieradzki	26479	13068	22851	4605	1307	14941	13044
łaski	3674	1795	3185	536	249	2312	2016
pajęczański	2912	1517	2516	517	3	2138	1828
poddębicki	2656	1160	2334	532	94	1965	1758
sieradzki	6739	3262	5849	1422	298	3193	2844
wieluński	4160	2052	3626	740	239	2625	2311
wieruszowski	1935	1022	1655	347	119	1448	1248
zduńskowolski	4403	2260	3686	511	305	1260	1039
Podregion skierniewicki	20673	10238	17639	3741	1034	9890	8700
kutnowski	7610	4097	6544	1492	404	3321	2989
łęczycki	3157	1507	2816	795	104	2036	1829
łowicki	4000	1805	3398	556	105	2203	1898
rawski	2058	980	1709	337	170	972	834
skierniewicki	1358	638	1150	277	81	1358	1150
m. Skierniewice	2490	1211	2022	284	170	x	x
MAZOWIECKIE	281792	132176	235830	55600	16617	119076	100888
Podregion ciechanowsko-płocki	46381	22894	38854	8675	1661	24850	20819
ciechanowski	5989	2758	5164	908	400	2690	2351
gostyniński	4158	1959	3387	805	166	2504	2082
mławski	4936	2374	4141	868	36	2700	2327
płocki	7837	3975	6261	1519	387	7133	5711
płoński	6331	3050	5562	1305	230	4038	3592
sierpecki	4493	2373	3720	1045	126	2933	2441
żuromiński	4001	1897	3186	968	228	2852	2315
m. Płock	8636	4508	7433	1257	88	x	x
Podregion ostrołęcko-siedlecki	49646	23605	43038	13151	2185	29312	25796
łosicki	1880	827	1693	683	110	1364	1251
makowski	4772	2120	4061	1677	181	3334	2878
ostrołęcki	5904	2905	5366	1659	99	5644	5139

TABL. 33. WYBRANE DANE O BEZROBOTNYCH WEDŁUG REGIONÓW, WOJEWÓDZTW, PODREGIONÓW ORAZ POWIATÓW (cd.)

Stan w końcu czerwca 2013 r.

SELECTED DATA ON UNEMPLOYED PERSONS BY REGIONS, VOIVODSHIPS, SUBREGIONS AND POWIATS (cont.)

As of the end of June 2013

REGIONY REGIONS WOJEWÓDZTWA VOIVODSHIPS PODREGIONY SUBREGIONS POWIATY POWIATS	Ogółem Total	Z ogółem Of total					
		kobiety women	nie- posiadający prawa do zasiłku unemployed persons not entitled to a benefit	dotychczas niepracujący previously not employed	zwolnieni z przyczyn dotyczących zakładów pracy terminated for company reasons	zamieszkali na wsi in rural areas	
						ogółem total	w tym of which nie- posiadający prawa do zasiłku persons not entitled to a benefit
w osobach in persons							
ostrowski	5369	2720	4573	1467	25	3264	2782
przasnyski	3576	1793	3246	1320	319	2218	2043
pułtuski	5026	2305	4106	1244	232	2829	2351
siedlecki	3641	1744	3168	832	285	3524	3064
sokołowski	2543	1176	2220	581	103	1411	1256
węgrowski	4089	1841	3597	927	271	2782	2481
wyszkowski	4684	2063	3966	1401	76	2942	2551
m. Ostrołęka	3958	2124	3449	703	110	x	x
m. Siedlce	4204	1987	3593	657	374	x	x
Podregion radomski	61456	28315	51322	14844	3730	32098	27211
białobrzeski	2087	950	1889	523	103	1538	1400
kozienicki	4773	2278	4305	1138	244	3560	3234
lipski	2540	1125	2331	797	5	2163	1996
przysuski	5371	2396	4390	1545	297	4726	3896
radomski	16481	7547	13561	4176	1034	13349	10979
sztybołowski	5774	2666	4724	1098	248	4317	3568
zwoleński	3162	1380	2735	1002	119	2445	2138
m. Radom	21268	9973	17387	4565	1680	x	x
Podregion m.st. Warszawa	55497	26379	45987	6545	4011	x	x
m. st. Warszawa	55497	26379	45987	6545	4011	x	x
Podregion warszawski-wschodni	38388	16562	31721	6799	3276	18248	15057
garwoliński	6124	2354	5306	1454	764	4252	3681
legionowski	5002	2307	4094	817	261	2213	1806
miński	6079	2736	4871	887	317	3390	2698
nowodworski	3913	1749	3291	637	221	1832	1532
otwocki	4458	1922	3555	591	505	1552	1190
wołomiński	12812	5494	10604	2413	1208	5009	4150
Podregion warszawski-zachodni	30424	14421	24908	5586	1754	14568	12005
grodziski	2611	1279	1988	359	251	1161	874
grójecki	3691	1824	3162	1034	2	2192	1906
piaseczyński	6302	2922	5096	1033	595	3272	2643
pruszkowski	5515	2642	4408	921	97	1895	1523
sochaczewski	4329	2089	3599	1166	106	2214	1850
warszawski zachodni	3556	1620	2854	453	407	2162	1742
żyrardowski	4420	2045	3801	620	296	1672	1467
REGION POŁUDNIOWY	369565	193117	312670	64188	24380	130567	110315
MAŁOPOLSKIE	160904	82039	136882	30891	11331	85730	73312
Podregion krakowski	30219	14827	25587	5930	2356	22790	19211
bocheński	4382	2507	3761	714	340	2955	2521
krakowski	9654	4635	7965	1664	935	7586	6201
miechowski	2395	1164	2222	960	91	1788	1677
myślenicki	6537	3030	5477	1164	358	4952	4131
proszowicki	2414	1119	2218	830	74	1897	1754
wielicki	4837	2372	3944	598	558	3612	2927
Podregion m. Kraków	25962	12452	21579	3969	1828	x	x
m. Kraków	25962	12452	21579	3969	1828	x	x

TABL. 33. WYBRANE DANE O BEZROBOTNYCH WEDŁUG REGIONÓW, WOJEWÓDZTW, PODREGIONÓW ORAZ POWIATÓW (cd.)

Stan w końcu czerwca 2013 r.

SELECTED DATA ON UNEMPLOYED PERSONS BY REGIONS, VOIVODSHIPS, SUBREGIONS AND POWIATS (cont.)

As of the end of June 2013

REGIONY REGIONS WOJEWÓDZTWA VOIVODSHIPS PODREGIONY SUBREGIONS POWIATY POWIATS	Ogółem Total	Z ogółem Of total					zamieszkali na wsi in rural areas	
		kobiety women	nie- posiadający prawa do zasiłku unemployed persons not entitled to a benefit	dotychczas niepracujący previously not employed	zwolnieni z przyczyn dotyczących zakładów pracy terminated for company reasons	ogółem total	w tym of which	
							nie- posiadający prawa do zasiłku persons not entitled to a benefit	
w osobach in persons								
Podregion nowosądecki	46747	24085	40559	9792	2958	30363	26403	
gorlicki	6207	3391	5254	1359	433	4042	3449	
limanowski	9895	5319	8704	1931	744	8174	7202	
nowosądecki	12697	6980	10993	2654	640	10408	9001	
nowotarski	9079	4279	7842	2103	671	5700	4893	
tatrzański	3831	1569	3451	907	179	2039	1858	
m. Nowy Sącz	5038	2547	4315	838	291	x	x	
Podregion oświęcimski	32820	17442	27515	5692	2993	16835	14050	
chrzanowski	6955	3621	5758	1036	515	2402	1983	
olkuski	7326	3900	6364	1682	677	3460	3045	
oświęcimski	7034	4050	5793	830	694	2898	2311	
suski	3743	1862	3153	816	344	2738	2314	
wadowicki	7762	4009	6447	1328	763	5337	4397	
Podregion tarnowski	25156	13233	21642	5508	1196	15742	13648	
brzeski	4555	2401	3899	966	351	3462	2958	
dąbrowski	4696	2358	4009	1142	205	3474	3036	
tarnowski	9929	5260	8642	2533	366	8806	7654	
m. Tarnów	5976	3214	5092	867	274	x	x	
ŚLĄSKIE	208661	111078	175788	33297	13049	44837	37003	
Podregion bielski	28443	14424	23102	2797	2327	14948	12146	
bielski	5832	3028	4645	492	466	4107	3263	
cieszyński	7378	3675	6060	778	313	3862	3124	
żywiecki	8586	4269	7089	1122	834	6979	5759	
m. Bielsko-Biała	6647	3452	5308	405	714	x	x	
Podregion bytomski	24074	13234	20738	4029	937	3954	3395	
lubliniecki	3597	1916	3048	405	277	2272	1927	
tarnogórski	6069	3297	5237	1019	196	1682	1468	
m. Bytom	11422	6313	9864	2075	395	x	x	
m. Piekary Śląskie	2986	1708	2589	530	69	x	x	
Podregion częstochowski	34190	16370	28401	5286	2204	13453	11002	
częstochowski	9009	4214	7517	1555	394	7699	6407	
kłobucki	4749	2216	3914	719	447	3680	3031	
myszkowski	5223	2579	3904	704	815	2074	1564	
m. Częstochowa	15209	7361	13066	2308	548	x	x	
Podregion gliwicki	20178	10840	17696	4070	945	1476	1282	
gliwicki	3846	2146	3368	948	150	1476	1282	
m. Gliwice	7858	4024	6788	1666	328	x	x	
m. Zabrze	8474	4670	7540	1456	467	x	x	
Podregion katowicki	29692	16057	25359	4105	1598	x	x	
m. Chorzów	5151	2764	4503	685	200	x	x	
m. Katowice	11358	5831	9659	1309	678	x	x	
m. Mysłowice	2986	1750	2499	389	241	x	x	
m. Ruda Śląska	4627	2644	3952	834	219	x	x	
m. Siemianowice Śląskie	3115	1679	2598	446	245	x	x	
m. Świętochłowice	2455	1389	2148	442	15	x	x	
Podregion rybnicki	20982	13095	18120	3616	1395	3813	3241	
raciborski	3103	1843	2646	336	209	1075	919	
rybnicki	2177	1386	1886	489	191	1178	995	
wodzisławski	5465	3450	4752	1023	341	1560	1327	

TABL. 33. WYBRANE DANE O BEZROBOTNYCH WEDŁUG REGIONÓW, WOJEWÓDZTW, PODREGIONÓW ORAZ POWIATÓW (cd.)

Stan w końcu czerwca 2013 r.

SELECTED DATA ON UNEMPLOYED PERSONS BY REGIONS, VOIVODSHIPS, SUBREGIONS AND POWIATS (cont.)

As of the end of June 2013

REGIONY REGIONS WOJEWÓDZTWA VOIVODSHIPS PODREGIONY SUBREGIONS POWIATY POWIATS	Ogółem Total	Z ogółem Of total					
		kobiety women	nie- posiadający prawa do zasiłku unemployed persons not entitled to a benefit	dotychczas niepracujący previously not employed	zwolnieni z przyczyn dotyczących zakładów pracy terminated for company reasons	zamieszkali na wsi in rural areas	
						ogółem total	w tym of which nie- posiadający prawa do zasiłku persons not entitled to a benefit
w osobach in persons							
m. Jastrzębie-Zdrój	3873	2332	3446	707	194	x	x
m. Rybnik	4494	2921	3841	823	449	x	x
m. Żory	1870	1163	1549	238	11	x	x
Podregion sosnowiecki	38481	19977	32722	7679	2141	4347	3709
będziński	8302	4332	7144	1557	539	1686	1418
zawierciański	7998	3991	6766	1373	431	2661	2291
m. Dąbrowa Górnicza	7196	3745	6140	910	323	x	x
m. Jaworzno	3497	1942	2856	459	341	x	x
m. Sosnowiec	11488	5967	9816	3380	507	x	x
Podregion tyski	12621	7081	9650	1715	1502	2846	2228
mikołowski	3423	1846	2769	564	232	367	284
pszczyński	3116	1832	2449	536	318	2174	1717
bieruńsko-łędzki	1588	923	1192	201	203	305	227
m. Tychy	4494	2480	3240	414	749	x	x
REGION WSCHODNI	426567	205924	371297	103197	18533	229695	201406
LUBELSKIE	128587	61961	116130	35627	5712	69768	64041
Podregion bialski	20653	9737	18608	5883	941	11970	10953
bialski	6936	3271	6364	2043	350	5188	4806
parczewski	2232	1096	2039	627	26	1558	1450
radzyński	3937	1771	3621	1338	75	2833	2625
włodawski	3606	1741	3073	1164	234	2391	2072
m. Biała Podlaska	3942	1858	3511	711	256	x	x
Podregion chełmsko-zamojski	41379	19984	37714	12308	1828	25477	23543
biłgorajski	4014	1876	3433	1098	415	2522	2203
chełmski	5757	3007	5320	1657	193	5383	4976
hrubieszowski	5399	2566	4981	1960	105	3864	3597
krasnostawski	4849	2290	4581	1881	226	3416	3260
tomaszowski	5518	2639	4997	1636	259	4203	3859
zamojski	6808	3167	6287	2145	210	6089	5648
m. Chełm	4349	2297	3851	928	212	x	x
m. Zamość	4685	2142	4264	1003	208	x	x
Podregion lubelski	37475	18465	33470	8418	1427	13889	12606
lubartowski	6012	3015	5426	1289	183	4127	3781
lubelski	7108	3414	6383	2139	304	6299	5646
łęczyński	2637	1424	2372	747	33	1721	1576
świdnicki	4186	2044	3758	1158	138	1742	1603
m. Lublin	17532	8568	15531	3085	769	x	x
Podregion puławski	29080	13775	26338	9018	1516	18432	16939
janowski	3505	1528	3251	1283	134	2589	2428
kraśnicki	6633	3125	6170	2716	465	3987	3775
łukowski	5769	2959	5037	1421	461	3952	3505
opolski	4240	1987	3890	1315	63	3015	2798
puławski	5609	2644	5022	1538	222	3036	2750
rycki	3324	1532	2968	745	171	1853	1683

TABL. 33. WYBRANE DANE O BEZROBOTNYCH WEDŁUG REGIONÓW, WOJEWÓDZTW, PODREGIONÓW ORAZ POWIATÓW (cd.)

Stan w końcu czerwca 2013 r.

SELECTED DATA ON UNEMPLOYED PERSONS BY REGIONS, VOIVODSHIPS, SUBREGIONS AND POWIATS (cont.)

As of the end of June 2013

REGIONY REGIONS WOJEWÓDZTWA VOIVODSHIPS PODREGIONY SUBREGIONS POWIATY POWIATS	Ogółem Total	Z ogółem Of total					zamieszkali na wsi in rural areas	
		kobiety women	nie- posiadający prawa do zasiłku unemployed persons not entitled to a benefit	dotychczas niepracujący previously not employed	zwolnieni z przyczyn dotyczących zakładów pracy terminated for company reasons	ogółem total	w tym of which	
							nie- posiadający prawa do zasiłku persons not entitled to a benefit	
w osobach in persons								
PODKARPACKIE	145779	72946	125452	33693	6134	90408	77681	
<i>Podregion krośnieński</i>	<i>35742</i>	<i>18666</i>	<i>30837</i>	<i>7957</i>	<i>1423</i>	<i>25125</i>	<i>21675</i>	
bieszczadzki	1958	1003	1684	416	66	1182	1035	
brzozowski	6668	3596	5492	1412	98	6055	4990	
jasielski	9987	5253	8931	2641	268	6821	6114	
krośnieński	6819	3576	5853	1381	370	6094	5232	
sanocki	5415	2801	4722	1174	396	3029	2654	
leski	2388	1107	2023	475	74	1944	1650	
m. Krosno	2507	1330	2132	458	151	x	x	
<i>Podregion przemyski</i>	<i>30887</i>	<i>14912</i>	<i>26533</i>	<i>8249</i>	<i>1431</i>	<i>18903</i>	<i>16024</i>	
jarosławski	9953	4683	8341	2768	394	6069	5094	
lubaczowski	3907	1775	3416	922	165	2527	2250	
przemyski	5679	2802	4728	1560	314	5679	4728	
przeworski	6370	3173	5427	1891	300	4628	3952	
m. Przemyśl	4978	2479	4621	1108	258	x	x	
<i>Podregion rzeszowski</i>	<i>40399</i>	<i>19551</i>	<i>34473</i>	<i>9400</i>	<i>1565</i>	<i>25245</i>	<i>21521</i>	
kolbuszowski	3890	1853	3421	977	227	3379	2986	
łańcucki	5924	2705	5104	1379	116	4718	4081	
ropczycko-sędziszowski	6066	3060	4916	1799	215	4321	3528	
rzeszowski	9428	4406	8127	2047	322	7742	6638	
strzyżowski	5791	2909	4860	1603	235	5085	4288	
m. Rzeszów	9300	4618	8045	1595	450	x	x	
<i>Podregion tarnobrzeski</i>	<i>38751</i>	<i>19817</i>	<i>33609</i>	<i>8087</i>	<i>1715</i>	<i>21135</i>	<i>18461</i>	
dębicki	7866	4367	6887	1461	183	4621	4032	
leżajski	5307	2561	4634	1417	208	3852	3402	
mielecki	7250	3600	6368	1545	236	3713	3316	
nizański	5579	2750	4519	1273	313	3624	2957	
stalowowolski	6673	3395	5879	1432	454	2851	2550	
tarnobrzeski	3179	1679	2805	552	164	2474	2204	
m. Tarnobrzeg	2897	1465	2517	407	157	x	x	
PODLASKIE	68002	30781	59440	15656	2797	23075	20837	
<i>Podregion białostocki</i>	<i>30880</i>	<i>13621</i>	<i>26934</i>	<i>6786</i>	<i>1304</i>	<i>7331</i>	<i>6621</i>	
białostocki	8731	3753	7720	2098	368	4938	4393	
sokólski	4861	2069	4456	1409	291	2393	2228	
m. Białostok	17288	7799	14758	3279	645	x	x	
<i>Podregion łomżyński</i>	<i>20281</i>	<i>9447</i>	<i>17792</i>	<i>4985</i>	<i>807</i>	<i>9083</i>	<i>8224</i>	
bielski	2202	1049	1896	496	86	817	734	
hajnowski	2142	937	1815	374	166	988	869	
kolneński	2974	1348	2588	976	120	1791	1614	
łomżyński	2372	1217	2138	627	38	2102	1894	
siemiatycki	1664	724	1453	488	146	918	832	
wysokomazowiecki	2274	956	2061	700	41	1277	1181	
zambrowski	2903	1426	2629	733	116	1190	1100	
m. Łomża	3750	1790	3212	591	94	x	x	
<i>Podregion suwalski</i>	<i>16841</i>	<i>7713</i>	<i>14714</i>	<i>3885</i>	<i>686</i>	<i>6661</i>	<i>5992</i>	
augustowski	3942	1767	3616	920	194	1604	1498	
grajewski	3871	1818	3250	1021	109	1351	1169	
moniecki	2142	901	1985	692	87	1141	1067	
sejneński	1634	651	1407	455	28	1101	967	
suwalski	1464	703	1291	337	58	1464	1291	
m. Suwałki	3788	1873	3165	460	210	x	x	

TABL. 33. WYBRANE DANE O BEZROBOTNYCH WEDŁUG REGIONÓW, WOJEWÓDZTW, PODREGIONÓW ORAZ POWIATÓW (cd.)

Stan w końcu czerwca 2013 r.

SELECTED DATA ON UNEMPLOYED PERSONS BY REGIONS, VOIVODSHIPS, SUBREGIONS AND POWIATS (cont.)

As of the end of June 2013

REGIONY REGIONS WOJEWÓDZTWA VOIVODSHIPS PODREGIONY SUBREGIONS POWIATY POWIATS	Ogółem Total	Z ogółem Of total					zamieszkali na wsi in rural areas	
		kobiety women	nie- posiadający prawa do zasiłku unemployed persons not entitled to a benefit	dotychczas niepracujący previously not employed	zwolnieni z przyczyn dotyczących zakładów pracy terminated for company reasons	ogółem total	w tym of which	
							nie- posiadający prawa do zasiłku persons not entitled to a benefit	
w osobach in persons								
ŚWIĘTOKRZYSKIE	84199	40236	70275	18221	3890	46444	38847	
<i>Podregion kielecki</i>	<i>56002</i>	<i>26162</i>	<i>44983</i>	<i>9686</i>	<i>2696</i>	<i>26461</i>	<i>20683</i>	
kielecki	14048	6417	10834	3021	1024	13118	10113	
konecki	7089	3577	5265	1180	214	5088	3805	
ostrowiecki	8816	4428	7143	1742	336	2846	2376	
skarżyski	7390	3451	5832	1058	373	2477	1976	
starachowicki	6944	3123	5807	813	219	2932	2413	
m. Kielce	11715	5166	10102	1872	530	x	x	
<i>Podregion sandomiersko- -jędrzejowski</i>	<i>28197</i>	<i>14074</i>	<i>25292</i>	<i>8535</i>	<i>1194</i>	<i>19983</i>	<i>18164</i>	
buski	2879	1363	2580	865	89	2133	1938	
jędrzejowski	5327	2795	4675	1234	339	3399	3023	
kazimierski	2053	948	1933	972	62	1530	1460	
opatowski	5006	2293	4493	1845	143	4004	3641	
pińczowski	1742	872	1556	507	83	1125	1020	
sandomierski	4540	2265	4202	1603	194	2941	2762	
staszowski	3666	1941	3165	747	158	2453	2150	
włoszczowski	2984	1597	2688	762	126	2398	2170	
REGION PÓLNOCNO- -ZACHODNI	309014	162330	254258	47240	18209	132779	110029	
LUBUSKIE	58477	30154	47142	8887	3234	24578	20112	
<i>Podregion gorzowski</i>	<i>21518</i>	<i>10927</i>	<i>17167</i>	<i>2924</i>	<i>996</i>	<i>9228</i>	<i>7525</i>	
gorzowski	3130	1651	2529	438	207	2150	1776	
międzyrzecki	4728	2341	3582	594	361	2414	1849	
słubicki	2155	997	1853	340	70	1151	1037	
strzelecko-drezdenecki	4448	2377	3539	736	171	2468	1997	
sulęciński	1778	826	1461	209	66	1045	866	
m. Gorzów Wielkopolski	5279	2735	4203	607	121	x	x	
<i>Podregion zielonogórski</i>	<i>36959</i>	<i>19227</i>	<i>29975</i>	<i>5963</i>	<i>2238</i>	<i>15350</i>	<i>12587</i>	
krośnieński	4181	2183	3358	691	267	1994	1551	
nowosolski	7011	3734	5592	1184	216	2750	2232	
świebodziński	2969	1475	2395	626	233	1682	1388	
zielonogórski	4765	2495	3895	869	368	3085	2541	
żagański	5487	2943	4290	710	303	2354	1853	
żarski	5718	2910	4878	893	178	2441	2120	
wschowski	2205	1191	1904	253	259	1044	902	
m. Zielona Góra	4623	2296	3663	737	414	x	x	
WIELKOPOLSKIE	145409	78789	120104	20327	10495	67135	56189	
<i>Podregion kaliski</i>	<i>27461</i>	<i>15324</i>	<i>22962</i>	<i>3860</i>	<i>2229</i>	<i>13922</i>	<i>11802</i>	
jarociński	3652	1994	3028	460	263	2261	1920	
kaliski	2645	1413	2279	541	288	2572	2212	
kępiński	1541	949	1214	169	153	1078	834	
krotoszyński	3244	1984	2713	504	292	1113	955	
ostrowski	6628	3571	5461	795	380	3217	2719	
ostrzeszowski	2337	1476	2010	476	170	1500	1297	
pleszewski	3106	1669	2651	512	149	2181	1865	
m. Kalisz	4308	2268	3606	403	534	x	x	
<i>Podregion koniński</i>	<i>38187</i>	<i>20696</i>	<i>33310</i>	<i>6197</i>	<i>1619</i>	<i>19909</i>	<i>17424</i>	
gnieźnieński	7903	4146	6675	1152	449	2805	2379	
kolski	4980	2776	4446	1072	269	2998	2693	

TABL. 33. WYBRANE DANE O BEZROBOTNYCH WEDŁUG REGIONÓW, WOJEWÓDZTW, PODREGIONÓW ORAZ POWIATÓW (cd.)

Stan w końcu czerwca 2013 r.

SELECTED DATA ON UNEMPLOYED PERSONS BY REGIONS, VOIVODSHIPS, SUBREGIONS AND POWIATS (cont.)

As of the end of June 2013

REGIONY REGIONS WOJEWÓDZTWA VOIVODSHIPS PODREGIONY SUBREGIONS POWIATY POWIATS	Ogółem Total	Z ogółem Of total					zamieszkali na wsi in rural areas	
		kobiety women	nie- posiadający prawa do zasiłku unemployed persons not entitled to a benefit	dotychczas niepracujący previously not employed	zwolnieni z przyczyn dotyczących zakładów pracy terminated for company reasons	ogółem total	w tym of which	
							nie- posiadający prawa do zasiłku persons not entitled to a benefit	
w osobach in persons								
koniński	7806	4159	6962	1402	52	6576	5872	
ślupecki	3938	2121	3446	684	254	2770	2416	
turecki	4144	2494	3514	579	309	2510	2118	
wrzesiński	4467	2504	3848	697	243	2250	1946	
m. Konin	4949	2496	4419	611	43	x	x	
Podregion leszczyński	21188	11571	17020	2547	1263	11182	9003	
gostyński	3838	2063	3180	459	194	2088	1738	
grodziski	2312	1181	1901	344	147	1497	1240	
kościański	2610	1522	2051	283	4	1414	1119	
leszczyński	1813	1042	1433	177	181	1685	1341	
miedzichodzki	1220	732	968	158	38	757	602	
nowotomyski	2193	1091	1670	248	140	1250	970	
rawicki	2689	1482	2203	312	237	1303	1058	
wolsztyński	1606	884	1262	252	29	1188	935	
m. Leszno	2907	1574	2352	314	293	x	x	
Podregion pilski	24097	13125	20037	3588	1463	11264	9535	
chodzieski	3181	1734	2700	404	159	1444	1245	
czarnkowsko-trzcianecki	4227	2297	3551	591	168	2200	1864	
pilski	7136	3734	5860	1125	440	2414	2030	
wągrowiecki	5117	2882	4071	817	455	2887	2353	
złotowski	4436	2478	3855	651	241	2319	2043	
Podregion poznański	19963	10820	15389	2693	2401	10858	8425	
obornicki	2795	1619	2214	413	142	1380	1116	
poznański	7560	4010	5412	643	988	4385	3139	
szamotulski	3677	2005	2975	522	638	1903	1554	
średzki	3471	1881	2912	849	371	2150	1814	
śremski	2460	1305	1876	266	262	1040	802	
Podregion m. Poznań	14513	7253	11386	1442	1520	x	x	
m. Poznań	14513	7253	11386	1442	1520	x	x	
ZACHODNIOPOMORSKIE	105128	53387	87012	18026	4480	41066	33728	
Podregion koszaliński	41628	21019	33402	5721	2043	18348	14645	
białogardzki	4628	2193	3737	533	453	1799	1476	
drawski	4602	2342	3589	669	192	1943	1518	
kołobrzeski	2978	1396	2441	649	184	1279	1058	
koszaliński	5214	2667	4078	750	237	4099	3230	
ślawieński	4289	2003	3459	549	176	2342	1883	
szczecinecki	6834	3705	5346	929	45	3049	2400	
świdwiński	3719	1896	2925	519	182	2184	1724	
wąlecki	3293	1964	2653	447	230	1653	1356	
m. Koszalin	6071	2853	5174	676	344	x	x	
Podregion stargardzki	25796	13356	21335	5037	1107	13418	11285	
choszczeński	3985	2159	3366	1072	124	2468	2114	
gryficki	4397	2016	3426	768	277	2304	1831	
myśliborski	3842	1970	3349	714	216	1823	1613	
pyrzycki	3261	1740	2753	681	120	2033	1742	
stargardzki	7251	3888	5848	1146	287	3061	2501	
łobeski	3060	1583	2593	656	83	1729	1484	
Podregion m. Szczecin	19368	9372	16997	3538	596	x	x	
m. Szczecin	19368	9372	16997	3538	596	x	x	

TABL. 33. WYBRANE DANE O BEZROBOTNYCH WEDŁUG REGIONÓW, WOJEWÓDZTW, PODREGIONÓW ORAZ POWIATÓW (cd.)

Stan w końcu czerwca 2013 r.

SELECTED DATA ON UNEMPLOYED PERSONS BY REGIONS, VOIVODSHIPS, SUBREGIONS AND POWIATS (cont.)

As of the end of June 2013

REGIONY REGIONS WOJEWÓDZTWA VOIVODSHIPS PODREGIONY SUBREGIONS POWIATY POWIATS	Ogółem Total	Z ogółem Of total					zamieszkali na wsi in rural areas	
		kobiety women	nie- posiadający prawa do zasiłku unemployed persons not entitled to a benefit	dotychczas niepracujący previously not employed	zwolnieni z przyczyn dotyczących zakładów pracy terminated for company reasons	ogółem total	w tym of which	
							nie- posiadający prawa do zasiłku persons not entitled to a benefit	
w osobach in persons								
Podregion szczeciński	18336	9640	15278	3730	734	9300	7798	
goleniowski	4497	2446	3598	793	269	2291	1861	
gryfiński	5365	2798	4422	989	185	3348	2821	
kamieński	3267	1609	2684	663	73	1736	1447	
policki	4006	2203	3540	1024	200	1925	1669	
m. Świnoujście	1201	584	1034	261	7	x	x	
REGION POŁUDNIOWO- -ZACHODNI	203782	103067	166860	26378	9989	76937	63944	
DOLNOŚLĄSKIE	153416	76933	124725	19247	6816	54376	44990	
Podregion jeleniogórski	35435	17460	29234	4609	1562	15247	12711	
bolesławiecki	4122	2080	3444	551	166	2181	1832	
jaworski	4015	2007	3239	473	88	1889	1564	
jeleniogórski	3846	1850	3092	433	235	2173	1783	
kamiennogórski	3221	1366	2463	228	141	1329	1001	
lubański	4205	2009	3530	609	179	1764	1505	
lwówecki	3826	1880	3203	757	140	1998	1671	
zgorzelecki	4783	2668	4170	692	239	1788	1584	
złotoryjski	4031	1990	3304	520	104	2125	1771	
m. Jelenia Góra	3386	1610	2789	346	270	x	x	
Podregion legnicko-głogowski	24159	13177	20517	4028	853	8129	6926	
głogowski	4791	2796	4137	737	75	1374	1225	
górowski	3210	1683	2651	572	184	1967	1648	
legnicki	3633	1841	2868	540	214	2243	1764	
lubiński	4279	2512	3711	974	165	1191	1066	
polkowicki	3151	1814	2827	547	84	1354	1223	
m. Legnica	5095	2531	4323	658	131	x	x	
Podregion wałbrzyski	46396	22623	36378	5308	1677	13918	11029	
dzierżoniowski	6392	3107	4784	501	236	1172	873	
kłodzki	14508	6908	11445	1854	395	5580	4377	
świdnicki	8349	4223	6825	905	450	2747	2272	
wałbrzyski	4264	2033	3252	512	243	1425	1084	
ząbkowicki	5349	2480	4273	797	156	2994	2423	
m. Wałbrzych	7534	3872	5799	739	197	x	x	
Podregion wrocławski	28405	14338	23650	3901	1532	17082	14324	
milicki	2209	1229	1901	282	191	1593	1361	
oleśnicki	5965	3148	5053	900	407	2655	2290	
oławski	4111	1959	3482	666	144	1634	1381	
strzeliński	2756	1343	2336	350	172	1837	1563	
średzki	2470	1150	2082	318	155	2097	1783	
trzebnicki	4112	2021	3338	528	126	2641	2183	
wołowski	3650	1846	3039	589	126	1967	1700	
wrocławski	3132	1642	2419	268	211	2658	2063	
Podregion m. Wrocław	19021	9335	14946	1401	1192	x	x	
m. Wrocław	19021	9335	14946	1401	1192	x	x	
OPOLSKIE	50366	26134	42135	7131	3173	22561	18954	
Podregion nyski	24471	12496	20187	3369	1444	11730	9718	
brzeski	6557	3425	4991	854	527	3003	2290	
kluczborski	2987	1688	2537	425	216	1458	1256	
namysłowski	2675	1463	2399	338	134	1823	1656	

TABL. 33. WYBRANE DANE O BEZROBOTNYCH WEDŁUG REGIONÓW, WOJEWÓDZTW, PODREGIONÓW ORAZ POWIATÓW (cd.)

Stan w końcu czerwca 2013 r.

SELECTED DATA ON UNEMPLOYED PERSONS BY REGIONS, VOIVODSHIPS, SUBREGIONS AND POWIATS (cont.)

As of the end of June 2013

REGIONY REGIONS WOJEWÓDZTWA VOIVODSHIPS PODREGIONY SUBREGIONS POWIATY POWIATS	Ogółem Total	Z ogółem Of total					
		kobiety women	nie- posiadający prawa do zasiłku unemployed persons not entitled to a benefit	dotychczas niepracujący previously not employed	zwolnieni z przyczyn dotyczących zakładów pracy terminated for company reasons	zamieszkali na wsi in rural areas	
						ogółem total	w tym of which nie- posiadający prawa do zasiłku persons not entitled to a benefit
w osobach in persons							
nyski	8868	4218	7230	1170	406	4108	3307
prudnicki	3384	1702	3030	582	161	1338	1209
Podregion opolski	25895	13638	21948	3762	1729	10831	9236
głubczycki	3045	1601	2710	514	126	1568	1415
kedzierzyńsko-kozielski	5032	2645	4407	927	259	1356	1212
krapkowicki	2540	1484	2174	302	171	1008	875
oleski	2394	1295	1981	390	259	1434	1199
opolski	5474	2826	4496	666	417	4419	3642
strzelecki	2312	1290	1957	450	118	1046	893
m. Opole	5098	2497	4223	513	379	x	x
REGION PÓŁNOCNY	366073	193985	299306	57319	17335	165261	136172
KUJAWSKO-POMORSKIE	145781	78301	119546	23457	6876	64100	53154
Podregion bydgosko-toruński	36682	18853	30177	4132	2405	9316	7831
bydgoski	5099	2662	4259	723	193	3770	3163
toruński	7079	3883	5968	1104	586	5546	4668
m. Bydgoszcz	14967	7436	11974	1440	1115	x	x
m. Toruń	9537	4872	7976	865	511	x	x
Podregion grudziądzki	40834	22850	33334	6463	1666	21496	17705
brodnicki	4315	2590	3745	682	143	2505	2205
chełmiński	4445	2418	3572	600	246	2790	2227
golubsko-dobrzyński	3923	2167	3209	827	194	2289	1883
grudziądzki	3765	2153	3148	611	94	3173	2669
sępoleński	3171	1750	2518	540	122	1894	1538
świecki	6400	3636	5236	1103	327	4436	3669
tucholski	3753	2049	2969	717	144	2640	2089
wąbrzeski	2995	1729	2367	497	57	1769	1425
m. Grudziądz	8067	4358	6570	886	339	x	x
Podregion włocławski	68265	36598	56035	12862	2805	33288	27618
aleksandrowski	4589	2247	3782	777	225	2612	2187
inowrocławski	14938	8087	11920	2271	683	5211	4244
lipnowski	6341	3274	5256	1982	294	4439	3709
mogileński	3920	2215	2986	694	273	2386	1844
nakielski	6558	3477	5194	1014	468	3743	2952
radziejowski	3588	1906	3038	899	10	2702	2328
rypiński	3451	2024	3077	735	38	2085	1892
włocławski	8761	4626	7465	2104	250	6904	5891
żniński	5474	3062	4285	800	116	3206	2571
m. Włocławek	10645	5680	9032	1586	448	x	x
POMORSKIE	112908	60989	92291	15768	5863	49110	40233
Podregion gdański	23933	13002	19696	3783	1194	14702	12100
gdański	3560	2085	2946	602	130	2667	2217
kartuski	4733	2524	3794	770	44	3999	3224
nowodworski	3124	1677	2601	420	258	2154	1794
pucki	3168	1516	2619	524	181	1848	1500
wejherowski	9348	5200	7736	1467	581	4034	3365

TABL. 33. WYBRANE DANE O BEZROBOTNYCH WEDŁUG REGIONÓW, WOJEWÓDZTW, PODREGIONÓW ORAZ POWIATÓW (dok.)

Stan w końcu czerwca 2013 r.

SELECTED DATA ON UNEMPLOYED PERSONS BY REGIONS, VOIVODSHIPS, SUBREGIONS AND POWIATS (cont.)

As of the end of June 2013

REGIONY REGIONS WOJEWÓDZTWA VOIVODSHIPS PODREGIONY SUBREGIONS POWIATY POWIATS	Ogółem Total	Z ogółem Of total					zamieszkali na wsi in rural areas	
		kobiety women	nie- posiadający prawa do zasiłku unemployed persons not entitled to a benefit	dotychczas niepracujący previously not employed	zwolnieni z przyczyn dotyczących zakładów pracy terminated for company reasons	ogółem total	w tym of which	
							nie- posiadający prawa do zasiłku persons not entitled to a benefit	
w osobach in persons								
Podregion słupski	34779	18535	27839	4478	1453	18270	14504	
bytowski	6723	3763	5126	840	279	4545	3502	
chojnicki	7194	3841	6158	1047	372	3252	2829	
człuchowski	4612	2462	3666	798	152	2822	2288	
łęborski	4512	2471	3449	509	259	1921	1411	
słupski	6836	3525	5341	793	222	5730	4474	
m. Słupsk	4902	2473	4099	491	169	x	x	
Podregion starogardzki	31964	17586	26479	4736	1648	16138	13629	
kościerski	3781	2022	3275	531	278	2444	2117	
kwidzyński	5967	3389	5113	793	393	2892	2570	
malborski	4871	2697	3986	714	252	1866	1574	
starogardzki	8515	4664	6860	1401	278	4476	3637	
tczewski	5337	2871	4458	715	229	2095	1787	
sztumski	3493	1943	2787	582	218	2365	1944	
Podregion trójmiejski	22232	11866	18277	2771	1568	x	x	
m. Gdańsk	14567	7548	12058	2042	675	x	x	
m. Gdynia	6774	3861	5485	642	804	x	x	
m. Sopot	891	457	734	87	89	x	x	
WARMIŃSKO-MAZURSKIE	107384	54695	87469	18094	4596	52051	42785	
Podregion elbląski	40787	21469	33323	6611	1901	20082	16392	
braniewski	4179	2119	3485	971	155	2420	2048	
działdowski	6328	3476	5010	1041	328	3809	3049	
elbląski	5582	2891	4686	1003	169	4132	3503	
iławski	4496	2591	3753	776	327	2036	1767	
nowomiejski	3668	2088	2821	552	100	2764	2139	
ostródzki	8488	4398	6575	1416	375	4921	3886	
m. Elbląg	8046	3906	6993	852	447	x	x	
Podregion ełcki	23866	12034	19589	4565	808	11288	9536	
ełcki	8025	4026	6529	1700	305	3042	2539	
giżycki	3052	1536	2622	505	106	1406	1206	
olecki	3074	1597	2506	550	50	1890	1586	
piski	5620	2692	4585	1111	154	2592	2205	
gołdapski	2157	1197	1758	317	95	1254	1056	
węgorzewski	1938	986	1589	382	98	1104	944	
Podregion olsztyński	42731	21192	34557	6918	1887	20681	16857	
bartoszycki	6184	3118	5020	1075	126	3272	2742	
ketrzyński	5862	2894	4877	959	64	3053	2620	
lidzbarski	3833	1895	3070	572	46	1747	1415	
mragowski	3394	1579	2833	652	189	1718	1467	
nidzicki	2298	1164	1731	361	121	1471	1145	
olsztyński	8065	4000	6157	1154	527	5613	4337	
szczycieński	5854	2975	4770	1070	258	3807	3131	
m. Olsztyn	7241	3567	6099	1075	556	x	x	

TABL. 34. STOPA BEZROBOCIA^{a)} WEDŁUG WOJEWÓDZTW, PODREGIONÓW ORAZ POWIATÓW

Stan w końcu miesiąca

UNEMPLOYMENT RATE^{a)} BY VOIVODSHIPS, SUBREGIONS AND POWIATS

As of the end of a month

WOJEWÓDZTWA PODREGIONY POWIATY	2012						2013					
	03	06	09	10	11	12	01	02	03	04	05	06
	w % in %											
POLSKA POLAND	13,3	12,3	12,4	12,5	12,9	13,4	14,2	14,4	14,3	14,0	13,5	13,2
DOLNOŚLĄSKIE	13,4	12,4	12,5	12,6	13,0	13,5	14,3	14,6	14,5	14,1	13,6	13,2
<i>Podregion jeleniogórski</i>	18,5	17,1	16,9	17,1	17,6	18,3	19,2	19,5	19,2	18,7	18,1	17,5
Bolesławiecki	13,2	12,1	12,2	12,5	13,4	13,9	15,0	15,2	14,9	14,4	13,8	13,2
Jaworski	24,4	22,4	22,1	22,3	23,3	24,8	26,2	26,3	25,7	24,8	23,8	23,1
Jeleniogórski	21,8	20,6	20,2	20,3	20,8	21,1	21,4	21,3	21,3	21,0	20,4	19,9
Kamiennogórski	23,7	21,2	20,0	20,3	21,1	22,0	23,4	23,9	23,7	22,5	21,7	21,0
Lubański	24,0	22,0	22,3	22,4	22,6	22,9	24,0	24,3	24,2	23,9	23,3	22,3
Lwówecki	25,1	24,0	23,8	24,2	24,9	25,6	26,6	26,9	26,9	26,0	25,4	25,0
Zgorzelecki	13,9	13,2	12,9	13,2	13,4	13,9	14,8	15,6	15,6	15,4	14,9	14,4
Złotoryjski	27,2	25,0	25,2	25,2	25,7	27,1	28,4	28,4	27,9	26,9	26,2	26,0
m. Jelenia Góra	10,4	10,0	9,5	9,6	9,9	10,3	10,6	10,8	10,2	10,0	9,7	9,5
<i>Podregion legnicko-głogowski</i>	13,5	12,6	12,8	12,7	12,9	13,2	14,1	14,4	14,2	14,0	13,5	13,1
Głogowski	15,5	14,2	15,3	15,3	15,5	15,5	16,6	17,2	17,1	16,8	16,0	15,5
Górowski	27,7	25,3	25,7	25,8	26,5	27,5	29,1	29,5	28,7	28,1	27,2	26,5
Legnicki	22,6	21,1	20,9	21,1	21,2	22,0	23,4	23,7	23,5	22,9	22,3	21,8
Lubiński	10,5	10,3	10,4	10,2	10,3	10,6	11,4	11,5	11,4	11,3	11,1	10,8
Polkowicki	9,2	8,6	8,6	8,5	8,7	9,1	9,6	9,4	9,3	9,1	8,9	8,5
m. Legnica	11,4	10,5	10,2	9,9	10,1	10,4	11,2	11,5	11,4	11,3	10,8	10,5
<i>Podregion wałbrzyski</i>	20,8	19,1	19,3	19,5	20,2	20,8	22,0	22,5	22,3	21,7	20,8	20,1
Dzierżoniowski	20,8	18,7	18,8	19,0	19,6	20,2	21,3	22,0	21,9	21,5	20,6	19,8
Kłodzki	26,0	24,5	24,7	25,1	26,0	26,7	27,8	28,4	28,4	27,8	26,8	26,1
Świdnicki	14,5	13,1	13,3	13,5	14,2	15,1	16,4	16,9	16,5	15,9	14,9	14,2
Wałbrzyski ^b	20,7	19,1	19,3	19,7	20,1	20,6	34,7	35,2	34,8	34,2	33,1	32,4
Ząbkowiecki	24,4	21,9	22,7	21,9	22,5	22,8	24,6	25,5	25,1	24,1	23,1	22,6
m. Wałbrzych	17,7	18,0	17,8	17,3	16,4	16,0
<i>Podregion wrocławski</i>	12,5	11,7	11,9	12,0	12,5	13,1	14,0	14,2	14,1	13,8	13,4	12,9
Milicki	18,3	16,3	16,6	16,8	17,3	18,1	19,4	19,5	19,3	18,7	17,9	17,1
Oleśnicki	16,1	14,6	14,8	15,1	15,6	16,0	17,2	17,5	17,0	16,8	16,5	15,9
Oławski	10,9	10,0	10,5	10,6	11,1	11,8	12,6	12,7	12,9	12,8	12,5	12,4
Strzelicki	17,6	17,5	16,9	16,9	17,5	18,2	19,4	20,2	19,8	19,5	18,9	17,9
Średzki	14,4	13,4	13,1	13,4	13,7	14,6	15,7	15,9	15,7	15,2	14,5	14,1
Trzebnicki	13,6	12,4	13,0	13,1	13,6	14,3	15,8	16,0	16,1	16,0	15,6	14,7
Wolowski	20,9	19,9	20,5	20,8	21,4	22,3	22,8	23,1	23,0	22,4	21,6	21,2
Wrocławski	5,0	4,9	5,0	5,0	5,3	5,6	5,9	6,0	6,0	5,9	5,6	5,4
<i>Podregion m. Wrocław</i>	5,4	5,2	5,2	5,3	5,6	5,8	6,1	6,2	6,2	6,2	6,0	5,8
m. Wrocław	5,4	5,2	5,2	5,3	5,6	5,8	6,1	6,2	6,2	6,2	6,0	5,8
KUJAWSKO-POMORSKIE	17,9	16,7	16,7	16,8	17,3	17,9	18,9	19,1	18,9	18,5	18,0	17,6
<i>Podregion bydgosko-toruński</i>	10,5	10,1	10,1	10,1	10,3	10,6	11,3	11,5	11,5	11,4	11,2	11,0
Bydgoski	13,2	12,8	12,8	12,9	13,2	13,7	14,4	14,4	14,6	14,3	13,9	13,3
Toruński	18,8	17,9	18,1	17,7	18,1	19,1	20,7	20,7	20,7	19,8	19,2	19,3
m. Bydgoszcz	8,6	8,4	8,2	8,3	8,4	8,5	9,0	9,3	9,3	9,3	9,3	9,1
m. Toruń	9,5	9,1	9,2	9,0	9,3	9,5	10,4	10,7	10,6	10,5	10,3	10,2
<i>Podregion grudziądzki</i>	21,6	20,1	19,9	20,1	20,7	21,6	22,8	23,0	22,6	22,2	21,6	20,8
Brodnicki	16,0	14,1	13,9	13,8	14,6	15,4	16,6	17,0	16,4	15,9	15,3	14,6
Chełmiński	25,1	23,9	23,1	23,4	23,9	24,7	26,0	26,4	25,6	25,2	25,0	24,6

a) Patrz uwagi metodyczne na str. 7 pkt. 2. b) Od stycznia 2013 r. z powiatu wałbrzyskiego wydzielono powiat m. Wałbrzych.

a) See methodological notes on page 10, item 2. b) Since January 2013, Wałbrzych City Powiat has been excluded from Wałbrzyski Powiat.

TABL. 34. STOPA BEZROBOCIA^{a)} WEDŁUG WOJEWÓDZTW, PODREGIONÓW ORAZ POWIATÓW (cd.)

Stan w końcu miesiąca

UNEMPLOYMENT RATE^{a)} BY VOIVODSHIPS, SUBREGIONS AND POWIATS(cont.)

As of the end of a month

WOJEWÓDZTWA PODREGIONY POWIATY VOIVODSHIPS SUBREGIONS POWIATS	2012						2013					
	03	06	09	10	11	12	01	02	03	04	05	06
	w % in %											
Golubsko-Dobrzyński	23,8	21,8	22,7	22,9	23,3	23,7	24,9	25,1	25,2	24,8	24,2	23,1
Grudziądzki	27,5	26,2	25,6	26,0	26,7	28,2	29,7	29,7	29,1	28,8	28,3	26,6
Sępoleński	24,7	22,9	22,4	22,5	23,3	25,1	26,0	25,9	25,5	24,4	23,6	23,1
Świecki	19,0	17,1	16,7	17,6	17,8	18,7	19,7	20,0	19,8	19,4	18,8	18,0
Tucholski	20,8	19,2	19,6	19,4	20,5	21,1	22,5	22,6	22,5	22,1	21,6	20,8
Wąbrzeski	22,2	21,5	21,3	21,3	21,9	22,4	23,7	23,4	22,8	22,8	22,2	21,6
m. Grudziądz	22,8	21,8	21,6	21,6	21,9	22,9	24,1	24,4	24,1	23,6	23,1	22,2
Podregion włocławski	23,5	21,9	22,0	22,2	22,7	23,6	24,6	24,9	24,5	23,9	23,3	22,8
Aleksandrowski	22,4	20,3	21,3	21,6	22,2	23,1	24,1	24,2	23,8	22,9	22,2	21,9
Inowrocławski	23,6	22,1	21,9	21,8	22,7	23,6	24,2	24,8	24,7	24,2	23,5	23,1
Lipnowski	28,5	26,9	27,2	27,3	27,6	28,4	29,7	29,5	28,4	27,7	26,9	26,0
Mogileński	21,0	19,8	19,4	19,4	20,1	20,8	22,0	22,6	22,6	22,2	22,1	21,7
Nakielski	24,1	21,6	21,7	21,8	22,5	23,6	25,2	25,6	25,0	24,6	23,8	23,3
Radziejowski	23,9	22,4	22,7	23,1	23,1	24,2	25,2	25,1	24,5	23,5	23,0	22,8
Rypiński	20,5	18,3	18,5	18,7	18,9	20,4	21,9	22,0	22,0	21,2	20,4	20,2
Włocławski	27,1	25,7	25,8	26,4	27,2	28,4	29,3	29,3	28,6	28,0	27,5	26,7
Żniński	23,9	21,1	21,1	21,4	22,2	22,6	23,9	24,8	24,1	23,1	22,1	21,5
m. Włocławek	20,5	19,7	19,7	20,1	20,3	20,6	21,2	21,5	21,4	21,2	20,8	20,1
LUBELSKIE	14,1	12,9	13,0	13,0	13,5	14,1	14,9	15,1	14,9	14,6	14,2	13,8
Podregion bialski	16,6	15,6	15,7	15,7	16,1	16,8	17,6	17,8	17,6	17,3	16,9	16,6
Bialski	15,7	14,8	15,1	14,9	15,4	15,9	16,8	17,0	16,6	16,4	16,2	15,8
Parczewski	16,0	14,8	13,8	14,1	14,5	15,1	16,0	16,2	16,2	16,1	15,5	15,1
Radzyński	14,8	14,0	14,2	14,2	14,6	15,1	15,7	16,0	15,8	15,6	15,3	15,0
Włodawski	23,4	22,0	22,4	22,6	23,2	24,2	25,2	25,3	25,0	24,3	23,6	23,3
m. Biała Podlaska	15,9	15,0	15,4	15,1	15,7	16,4	17,4	17,5	17,2	17,1	16,7	16,3
Podregion chełmsko-zamojski	15,6	14,3	14,3	14,5	15,1	15,6	16,6	16,7	16,5	16,0	15,5	15,0
Biłgorajski	9,1	7,6	7,4	7,6	8,2	8,7	9,8	9,9	9,8	9,4	8,7	8,3
Chełmski	19,2	17,8	18,1	18,0	18,6	19,4	20,8	20,9	20,6	19,7	19,1	18,7
Hrubieszowski	19,4	18,3	18,4	18,3	19,1	19,7	20,5	20,3	19,9	19,4	18,8	18,6
Krasnostawski	16,4	16,0	15,8	15,6	15,9	16,3	17,2	17,3	17,0	16,8	16,5	16,1
Tomaszowski	15,7	13,7	13,9	14,2	15,0	15,4	16,2	16,6	16,5	16,0	15,2	14,2
Zamojski	15,8	14,2	14,3	14,8	15,5	16,2	17,0	17,3	17,1	16,6	16,0	15,4
m. Chełm	17,3	16,3	16,4	16,4	16,9	17,4	18,4	18,5	18,4	17,9	17,6	17,3
m. Zamość	15,9	14,9	15,2	15,3	15,7	16,1	17,0	17,2	16,8	16,7	16,2	15,7
Podregion lubelski	11,8	10,9	11,0	11,0	11,3	11,7	12,4	12,6	12,5	12,3	12,1	11,8
Lubartowski	17,6	16,2	15,4	15,7	16,3	17,2	18,4	18,6	18,2	17,8	17,3	16,7
Lubelski	12,1	11,2	11,4	11,6	11,9	12,3	13,2	13,3	13,4	13,3	13,0	12,8
Łęczyński	10,9	9,3	9,3	9,3	9,8	10,3	11,4	11,6	11,4	11,2	10,7	10,3
Świdnicki	16,6	15,0	14,9	14,8	15,1	15,9	16,4	16,8	16,7	16,3	16,0	15,8
m. Lublin	9,9	9,3	9,6	9,6	9,8	10,0	10,4	10,5	10,5	10,5	10,3	10,1
Podregion puławski	14,0	12,7	12,6	12,7	13,3	13,9	14,8	15,1	14,9	14,6	14,0	13,5
Janowski	14,3	12,8	13,5	13,3	13,7	14,5	15,3	15,4	14,9	14,7	14,3	13,8
Kraśnicki	15,2	13,9	14,1	14,1	14,9	15,3	16,2	16,2	16,0	15,4	14,9	15,0
Łukowski	12,8	11,8	11,6	11,7	12,4	13,2	14,3	14,5	14,3	14,0	13,3	12,9
Opolski	17,0	15,5	14,8	14,9	15,3	16,0	17,0	17,4	17,3	17,2	16,5	15,4
Puławski	12,1	10,6	10,5	10,7	11,2	11,7	12,4	13,0	12,9	12,5	11,8	11,3
Rycki	14,3	13,0	12,5	12,5	13,1	13,9	15,4	15,8	15,7	15,2	14,7	14,4

a) Patrz uwagi metodyczne na str. 7 pkt. 2.

a) See methodological notes on page 10, item 2.

TABL. 34. STOPA BEZROBOCIA^{a)} WEDŁUG WOJEWÓDZTW, PODREGIONÓW ORAZ POWIATÓW (cd.)

Stan w końcu miesiąca

UNEMPLOYMENT RATE^{a)} BY VOIVODSHIPS, SUBREGIONS AND POWIATS (cont.)

As of the end of a month

WOJEWÓDZTWA PODREGIONY POWIATY	2012						2013					
	03	06	09	10	11	12	01	02	03	04	05	06
	w % in %											
LUBUSKIE	16,4	15,1	15,1	14,9	15,1	15,8	16,9	17,0	16,8	16,2	15,6	15,3
<i>Podregion gorzowski</i>	<i>15,5</i>	<i>13,9</i>	<i>13,7</i>	<i>13,6</i>	<i>14,0</i>	<i>14,6</i>	<i>15,8</i>	<i>16,1</i>	<i>15,6</i>	<i>15,1</i>	<i>14,6</i>	<i>14,2</i>
Gorzowski	14,1	12,2	12,1	11,8	12,0	12,7	14,3	14,5	14,1	13,7	13,3	13,1
Międzyrzecki	21,5	20,0	20,4	20,6	21,0	21,9	23,1	23,1	22,6	22,3	21,7	21,3
Słubicki	13,7	12,0	11,3	11,1	11,7	12,2	13,7	13,6	13,4	13,0	12,2	12,1
Strzelecko-Drezdenecki	26,0	24,2	23,9	23,7	24,2	25,6	26,6	27,3	26,1	25,3	24,3	23,7
Sulęciński	16,4	14,9	14,4	14,5	15,4	15,6	17,1	17,5	17,3	16,4	15,9	15,1
m. Gorzów Wielkopolski	10,5	9,1	9,1	8,9	9,0	9,3	10,2	10,6	10,3	10,0	9,5	9,3
<i>Podregion zielonogórski</i>	<i>17,0</i>	<i>16,0</i>	<i>16,0</i>	<i>15,7</i>	<i>15,9</i>	<i>16,6</i>	<i>17,7</i>	<i>17,7</i>	<i>17,5</i>	<i>17,0</i>	<i>16,3</i>	<i>15,9</i>
Krośniński	25,3	23,8	23,3	23,3	23,3	24,1	25,7	25,9	25,6	24,5	23,7	23,2
Nowosolski	25,3	23,4	23,8	23,5	23,6	24,9	26,1	26,3	26,5	25,9	25,0	24,1
Świebodziński	11,3	10,7	11,5	11,6	11,8	12,1	13,2	13,4	13,0	12,6	12,4	12,1
Zielonogórski	15,8	15,3	15,2	14,8	15,2	15,8	17,1	17,2	16,9	16,4	15,7	15,3
Żagański	26,3	24,6	24,4	23,7	23,9	25,2	26,9	26,0	25,5	25,0	24,2	24,0
Żarski	18,0	16,7	16,7	16,3	16,8	17,1	18,1	18,1	18,1	17,4	16,9	16,6
Wschowski	17,2	15,4	16,0	16,3	16,9	17,8	19,1	19,2	19,0	18,3	17,1	16,3
m. Zielona Góra	8,8	8,7	8,5	8,0	7,9	8,3	8,8	8,7	8,7	8,4	8,1	7,9
ŁÓDZKIE	14,0	13,3	13,2	13,2	13,5	14,0	14,8	15,1	14,9	14,7	14,3	14,0
<i>Podregion łódzki</i>	<i>17,1</i>	<i>16,1</i>	<i>15,9</i>	<i>15,8</i>	<i>16,1</i>	<i>16,9</i>	<i>17,9</i>	<i>18,1</i>	<i>17,9</i>	<i>17,6</i>	<i>17,3</i>	<i>16,9</i>
Łódzki wschodni	13,3	12,5	11,8	11,4	11,8	12,6	13,9	14,3	14,2	14,0	13,7	13,4
Pabianicki	17,6	16,7	16,7	16,6	16,7	17,4	18,0	18,3	18,0	17,8	17,4	17,1
Zgierski	18,4	17,4	17,4	17,3	17,7	18,6	19,7	19,7	19,5	19,1	18,8	18,5
Brzeziński	16,3	15,1	14,7	15,0	15,5	16,1	17,4	17,8	17,3	17,0	16,6	16,1
<i>Podregion m. Łódź</i>	<i>11,9</i>	<i>11,7</i>	<i>11,6</i>	<i>11,7</i>	<i>11,9</i>	<i>12,1</i>	<i>12,6</i>	<i>12,9</i>	<i>12,8</i>	<i>12,8</i>	<i>12,6</i>	<i>12,4</i>
m. Łódź	11,9	11,7	11,6	11,7	11,9	12,1	12,6	12,9	12,8	12,8	12,6	12,4
<i>Podregion piotrkowski</i>	<i>15,3</i>	<i>14,3</i>	<i>14,3</i>	<i>14,3</i>	<i>14,7</i>	<i>15,2</i>	<i>16,2</i>	<i>16,5</i>	<i>16,3</i>	<i>16,0</i>	<i>15,5</i>	<i>15,1</i>
Bełchatowski	12,9	12,3	12,2	12,1	12,4	12,9	13,8	14,1	13,9	13,6	13,3	13,0
Opoczyński	17,4	16,5	15,8	16,0	16,7	17,0	18,0	18,3	18,5	18,0	17,3	16,6
Piotrkowski	13,7	12,7	12,6	12,7	13,1	13,7	14,6	15,0	14,6	14,4	14,1	13,7
Radomszczański	16,8	15,8	15,9	16,1	16,5	16,9	17,8	18,1	18,1	17,9	17,3	16,7
Tomaszowski	18,5	16,8	17,0	17,0	17,5	18,3	19,4	19,9	19,5	18,8	18,0	17,5
m. Piotrków Trybunalski	12,3	12,2	12,0	12,0	12,4	12,7	13,4	13,8	13,5	13,3	13,1	13,0
<i>Podregion sieradzki</i>	<i>14,4</i>	<i>13,1</i>	<i>13,1</i>	<i>13,2</i>	<i>13,6</i>	<i>14,1</i>	<i>15,1</i>	<i>15,3</i>	<i>15,2</i>	<i>14,8</i>	<i>14,2</i>	<i>13,8</i>
Łaski	18,0	16,6	17,3	17,4	17,8	18,2	19,0	19,3	19,1	18,5	18,3	17,7
Pajęczański	14,4	12,8	12,6	13,0	13,7	14,5	15,6	15,8	15,8	15,3	14,5	14,0
Poddębicki	15,7	14,0	13,9	14,0	14,6	15,6	16,4	16,8	16,7	16,1	15,6	15,3
Sieradzki	13,9	12,6	12,6	12,6	13,0	13,5	14,3	14,4	14,5	13,9	13,2	12,9
Wieluński	12,6	11,7	11,8	11,7	11,8	12,3	13,4	13,5	13,5	13,1	12,5	12,1
Wieruszowski	12,0	10,8	11,0	10,6	11,1	11,5	12,3	12,3	11,9	11,6	11,0	10,7
Zduńskowolski	15,4	14,1	14,0	14,2	14,6	15,1	16,3	16,6	16,4	16,5	15,9	15,7
<i>Podregion skierniewicki</i>	<i>13,3</i>	<i>12,6</i>	<i>12,3</i>	<i>12,1</i>	<i>12,5</i>	<i>13,0</i>	<i>13,9</i>	<i>14,3</i>	<i>14,2</i>	<i>14,0</i>	<i>13,7</i>	<i>13,4</i>
Kutnowski	18,9	17,8	16,7	16,5	16,9	17,4	18,3	18,8	18,8	18,4	18,2	17,9
Łęczycki	15,1	14,2	14,6	14,6	14,7	15,2	15,8	16,0	15,8	15,0	14,8	14,5
Łowicki	10,4	10,3	9,8	9,6	10,2	10,8	11,8	12,3	12,4	12,6	12,4	11,8
Rawski	9,3	8,7	8,7	8,5	8,8	9,2	10,1	10,3	10,3	10,0	9,7	9,6
Skierniewicki	9,1	8,0	8,1	8,0	8,4	9,1	9,9	10,2	10,0	9,5	9,1	8,7
m. Skierniewice	12,1	11,3	11,3	11,0	11,7	12,3	13,4	13,7	13,7	13,5	13,0	12,8

a) Patrz uwagi metodyczne na str. 7 pkt. 2.

a) See methodological notes on page 10, item 2.

TABL. 34. STOPA BEZROBOCIA^{a)} WEDŁUG WOJEWÓDZTW, PODREGIONÓW ORAZ POWIATÓW (cd.)

Stan w końcu miesiąca

UNEMPLOYMENT RATE^{a)} BY VOIVODSHIPS, SUBREGIONS AND POWIATS (cont.)

As of the end of a month

WOJEWÓDZTWA PODREGIONY POWIATY	2012						2013					
	03	06	09	10	11	12	01	02	03	04	05	06
	w % in %											
MAŁOPOLSKIE	11,3	10,5	10,6	10,7	11,1	11,5	12,3	12,6	12,5	12,2	11,8	11,5
<i>Podregion krakowski</i>	<i>11,8</i>	<i>11,0</i>	<i>11,0</i>	<i>10,9</i>	<i>11,3</i>	<i>11,9</i>	<i>12,7</i>	<i>13,0</i>	<i>12,9</i>	<i>12,6</i>	<i>12,2</i>	<i>11,8</i>
Bocheński	10,7	10,3	10,5	10,6	11,0	11,3	12,1	12,4	12,4	12,2	11,6	11,1
Krakowski	10,8	9,8	9,6	9,6	10,1	10,8	11,6	11,8	11,7	11,4	11,0	10,6
Miechowski	11,8	11,0	11,0	10,9	11,3	11,5	12,2	12,5	12,3	11,9	11,6	11,3
Mysłenicki	14,1	13,3	13,2	13,1	13,4	14,1	14,9	15,1	15,0	14,9	14,3	14,1
Proszowicki	12,1	11,9	12,5	12,2	12,2	12,5	13,1	13,0	12,9	12,9	12,9	12,8
Wielicki	12,1	11,1	11,1	11,2	11,5	12,2	13,1	13,8	13,7	13,3	12,9	12,5
<i>Podregion m. Kraków</i>	<i>5,5</i>	<i>5,3</i>	<i>5,4</i>	<i>5,6</i>	<i>5,8</i>	<i>5,9</i>	<i>6,3</i>	<i>6,5</i>	<i>6,6</i>	<i>6,6</i>	<i>6,5</i>	<i>6,4</i>
m. Kraków	5,5	5,3	5,4	5,6	5,8	5,9	6,3	6,5	6,6	6,6	6,5	6,4
<i>Podregion nowosądecki</i>	<i>15,1</i>	<i>13,9</i>	<i>14,2</i>	<i>14,2</i>	<i>14,7</i>	<i>15,2</i>	<i>16,1</i>	<i>16,4</i>	<i>16,3</i>	<i>15,9</i>	<i>15,4</i>	<i>14,9</i>
Gorlicki	13,6	12,0	12,2	12,4	12,9	13,3	14,6	14,9	14,8	14,4	13,6	13,2
Limanowski	18,7	17,4	17,8	17,7	18,1	18,8	19,6	19,9	19,7	19,0	18,4	17,9
Nowosądecki	18,3	16,6	16,9	16,7	17,3	18,1	19,1	19,5	19,3	18,7	18,0	17,3
Nowotarski	13,6	12,4	12,7	13,2	13,8	14,1	14,9	15,2	15,2	14,9	14,4	14,0
Tatrzański	12,1	12,3	12,4	12,7	13,2	12,9	13,2	13,3	13,8	14,2	13,8	13,6
m. Nowy Sącz	10,9	10,4	10,5	10,4	10,7	11,0	11,7	12,1	12,0	11,9	11,5	11,2
<i>Podregion oświęcimski</i>	<i>13,9</i>	<i>12,8</i>	<i>13,1</i>	<i>13,2</i>	<i>13,6</i>	<i>14,1</i>	<i>15,1</i>	<i>15,4</i>	<i>15,2</i>	<i>14,9</i>	<i>14,3</i>	<i>13,9</i>
Chrzanowski	15,2	14,0	14,4	14,5	15,1	15,5	17,0	17,3	17,4	16,8	16,3	16,0
Olkuski	15,4	14,8	15,1	15,0	15,2	15,6	16,4	16,6	16,5	16,2	15,6	15,1
Oświęcimski	13,4	12,3	12,3	12,3	12,8	13,4	14,3	14,8	14,5	14,2	13,6	13,2
Suski	11,2	10,2	10,6	11,0	11,4	11,9	12,9	12,8	12,7	12,4	11,8	11,5
Wadowicki	13,5	12,1	12,5	12,6	13,2	13,7	14,6	14,9	14,7	14,3	13,7	13,4
<i>Podregion tarnowski</i>	<i>13,3</i>	<i>12,2</i>	<i>12,5</i>	<i>12,6</i>	<i>13,0</i>	<i>13,8</i>	<i>14,7</i>	<i>14,9</i>	<i>14,6</i>	<i>14,2</i>	<i>13,7</i>	<i>13,3</i>
Brzeski	12,9	11,6	12,0	12,0	12,3	12,6	13,6	14,1	14,0	13,6	13,1	12,8
Dąbrowski	20,3	18,9	18,5	18,3	18,6	19,9	20,8	21,1	20,8	20,2	19,4	19,1
Tarnowski	14,0	12,7	13,3	13,5	14,1	15,1	16,2	16,4	15,8	15,3	14,6	14,1
m. Tarnów	9,8	9,2	9,3	9,4	9,9	10,4	10,9	11,0	10,7	10,7	10,5	10,1
MAZOWIECKIE	10,5	10,0	10,2	10,3	10,5	10,8	11,4	11,6	11,6	11,5	11,3	11,1
<i>Podregion ciechanowsko-płocki</i>	<i>18,2</i>	<i>17,1</i>	<i>17,1</i>	<i>17,1</i>	<i>17,5</i>	<i>17,9</i>	<i>19,0</i>	<i>19,4</i>	<i>19,3</i>	<i>18,9</i>	<i>18,5</i>	<i>18,1</i>
Ciechanowski	18,3	17,3	17,1	17,0	17,3	17,5	18,6	18,9	19,0	18,9	18,4	17,9
Gostyniński	22,8	20,8	21,0	21,1	21,9	22,7	23,9	24,4	24,1	23,4	22,5	21,9
Mławski	15,3	15,0	14,7	14,6	14,6	15,2	16,0	16,5	16,5	16,3	16,2	16,0
Płocki	21,8	19,7	19,7	19,8	20,5	21,2	23,0	23,6	23,3	22,2	21,8	21,3
Płoński	18,3	17,8	18,0	17,6	17,8	18,1	19,0	19,3	19,5	19,5	19,0	18,6
Sierpecki	24,2	22,8	23,2	23,7	24,3	24,8	25,8	26,1	26,2	25,2	24,4	23,7
Żuromiński	23,4	22,3	22,6	22,6	23,1	23,5	24,4	24,2	24,1	24,0	23,7	23,2
m. Płock	13,1	12,0	12,1	12,0	12,3	12,6	13,7	13,9	13,7	13,5	13,3	13,0
<i>Podregion ostrołęcko-siedlecki</i>	<i>15,7</i>	<i>14,9</i>	<i>15,2</i>	<i>15,4</i>	<i>15,6</i>	<i>16,0</i>	<i>16,8</i>	<i>17,1</i>	<i>17,0</i>	<i>16,8</i>	<i>16,4</i>	<i>16,0</i>
Łosicki	12,6	11,1	10,8	11,4	11,8	12,3	13,3	13,4	12,8	12,2	12,2	11,9
Makowski	24,2	24,3	25,3	25,5	25,5	25,8	26,1	26,1	26,0	25,9	25,9	25,3
Ostrołęcki	19,1	17,7	18,0	18,4	18,7	19,0	19,7	20,3	20,2	19,9	19,1	18,5
Ostrowski	18,1	17,4	17,7	17,9	17,9	18,3	18,9	19,4	19,6	19,3	19,1	18,4
Przasnyski	16,8	15,4	15,6	16,0	16,3	16,8	17,7	18,0	18,1	17,6	17,2	16,8
Pułtuski	21,8	21,5	22,5	22,4	22,7	23,1	23,8	24,3	24,1	24,2	23,7	23,6
Siedlecki	11,5	10,4	10,8	11,2	11,5	12,0	12,8	13,3	13,2	13,0	12,5	12,2
Sokołowski	11,0	9,7	10,2	10,1	10,7	11,6	12,3	11,7	11,6	11,3	10,8	10,7

a) Patrz uwagi metodyczne na str. 7 pkt. 2.

a) See methodological notes on page 10, item 2.

TABL. 34. STOPA BEZROBOCIA^{a)} WEDŁUG WOJEWÓDZTW, PODREGIONÓW ORAZ POWIATÓW (cd.)

Stan w końcu miesiąca

UNEMPLOYMENT RATE^{a)} BY VOIVODSHIPS, SUBREGIONS AND POWIATS (cont.)

As of the end of a month

WOJEWÓDZTWA PODREGIONY POWIATY	2012						2013					
	03	06	09	10	11	12	01	02	03	04	05	06
	w % in %											
Węgrowski	14,8	14,7	14,9	15,0	15,3	15,7	16,6	17,0	16,9	16,4	16,2	15,7
Wyszowski	15,3	15,2	15,0	14,9	14,9	15,2	16,5	17,2	16,9	16,7	16,6	15,9
m. Ostrołęka	16,1	15,1	15,0	15,0	15,2	15,5	16,2	16,6	16,6	16,2	15,8	15,3
m. Siedlce	10,8	10,1	10,4	10,6	10,8	11,2	11,7	12,0	12,0	11,8	11,3	11,2
Podregion radomski	24,3	23,1	23,4	23,5	24,0	24,6	25,4	25,5	25,4	25,1	24,5	24,0
Białobrzegi	16,1	14,8	15,4	15,3	16,0	16,7	17,2	17,3	17,0	15,9	15,4	15,0
Kozienicki	19,4	17,2	17,4	17,6	18,3	18,9	20,0	20,4	20,3	19,5	18,9	18,4
Lipski	16,6	14,9	15,3	15,5	16,2	17,1	17,6	17,4	17,0	16,4	16,0	15,5
Przysuski	26,7	25,9	26,2	25,9	26,4	27,5	28,2	28,2	27,5	27,1	26,6	26,5
Radomski	30,4	29,1	29,5	29,9	30,2	30,7	31,7	31,6	31,5	31,3	30,6	29,9
Szydłowiecki	37,6	35,4	36,2	36,1	36,9	37,6	38,6	38,9	38,6	38,0	37,2	36,8
Zwoleński	22,1	20,0	20,1	20,3	21,2	21,8	22,5	22,6	22,1	21,6	21,1	20,7
m. Radom	22,3	21,6	21,8	22,0	22,2	22,6	23,4	23,6	23,6	23,7	23,2	22,7
Podregion m. st. Warszawa	4,0	4,0	4,1	4,2	4,3	4,4	4,6	4,8	4,9	4,9	4,9	4,9
m. st. Warszawa	4,0	4,0	4,1	4,2	4,3	4,4	4,6	4,8	4,9	4,9	4,9	4,9
Podregion warszawski-wschodni	13,1	12,5	12,8	12,9	13,1	13,5	14,4	14,7	14,8	14,7	14,6	14,3
Garwoliński	14,0	13,0	13,5	13,9	13,9	14,4	15,2	15,8	15,4	15,1	14,9	14,7
Legionowski	14,3	13,4	14,0	14,3	14,6	15,0	16,0	16,4	16,6	16,4	16,2	16,0
Miński	10,9	10,4	10,7	10,8	11,0	11,3	12,2	12,7	12,8	12,8	12,6	12,6
Nowodworski	14,6	13,8	13,5	13,3	13,2	13,4	14,2	14,5	14,8	14,5	14,5	14,0
Otwocki	10,0	9,2	9,4	9,4	9,7	10,0	10,7	10,9	11,0	10,8	10,5	10,0
Wołomiński	14,7	14,6	15,1	15,2	15,5	15,9	16,8	17,1	17,3	17,4	17,3	17,2
Podregion warszawski-zachodni	8,7	8,3	8,5	8,5	8,7	8,9	9,6	9,9	9,9	9,8	9,6	9,4
Grodziski	7,6	7,2	7,5	7,5	7,5	7,7	8,5	8,6	8,6	8,4	8,1	8,0
Grójecki	8,6	8,0	8,0	8,2	8,6	8,8	9,2	9,5	9,3	9,1	8,8	8,6
Piaseczyński	7,7	7,5	7,6	7,9	8,2	8,3	8,9	9,2	9,2	9,1	8,9	8,8
Pruskowski	7,6	7,4	7,7	7,8	8,1	8,1	8,7	9,0	9,1	9,2	9,0	8,8
Sochaczewski	12,0	11,2	11,2	11,0	11,2	11,7	12,7	13,3	13,2	13,2	13,0	12,6
Warszawski zachodni	6,6	6,2	6,4	6,3	6,3	6,5	7,1	7,3	7,3	7,2	7,1	7,0
Żyrardowski	14,8	14,4	14,7	14,6	14,9	15,1	16,2	16,6	16,8	16,6	16,3	16,2
OPOLSKIE	14,2	13,2	13,2	13,3	13,7	14,2	15,2	15,5	15,5	15,1	14,4	13,8
Podregion nyski	19,8	18,2	18,1	18,0	18,6	19,3	20,8	21,1	21,1	20,6	19,7	18,7
Brzeski	21,9	19,5	19,2	18,9	19,4	20,5	21,6	21,8	22,3	22,0	21,3	21,0
Kluczborski	15,8	14,1	13,8	13,7	14,1	15,0	15,8	15,8	15,4	14,6	13,9	14,0
Namysłowski	18,8	17,5	18,0	17,9	18,0	18,9	19,5	20,0	19,7	19,1	19,0	18,5
Nyski	20,4	19,2	19,4	19,5	20,5	20,8	23,1	23,6	23,6	23,2	21,7	19,5
Prudnicki	19,8	18,7	18,0	18,0	18,5	19,3	20,4	20,5	20,2	20,0	19,2	18,7
Podregion opolski	11,1	10,5	10,6	10,7	10,9	11,3	12,1	12,3	12,4	12,0	11,5	11,1
Głubczycki	19,1	18,1	18,5	18,2	18,7	19,6	20,6	20,7	20,3	19,4	18,7	18,0
Kędzierzyńsko-Kozielski	14,2	13,3	13,5	13,7	13,8	14,0	15,0	15,3	15,3	15,1	14,6	14,2
Krapkowicki	10,4	9,7	10,1	10,1	9,9	10,7	11,6	11,6	11,4	11,2	10,6	10,2
Oleski	10,7	9,7	9,8	10,0	10,1	10,5	11,3	11,4	11,4	10,8	10,3	10,0
Opolski	13,3	12,5	12,6	12,9	13,1	13,6	14,6	14,9	15,4	14,9	14,3	13,9
Strzelecki	11,0	9,9	9,6	9,9	10,3	11,3	12,2	12,3	11,8	11,0	10,3	10,0
m. Opole	6,8	6,7	6,7	6,9	7,0	7,1	7,6	7,8	8,1	8,0	7,6	7,2

a) Patrz uwagi metodyczne na str. 7 pkt. 2.

a) See methodological notes on page 10, item 2.

TABL. 34. STOPA BEZROBOCIA^{a)} WEDŁUG WOJEWÓDZTW, PODREGIONÓW ORAZ POWIATÓW (cd.)

Stan w końcu miesiąca

UNEMPLOYMENT RATE^{a)} BY VOIVODSHIPS, SUBREGIONS AND POWIATS (cont.)

As of the end of a month

WOJEWÓDZTWA VOIVODSHIPS PODREGIONY SUBREGIONS POWIATY POWIATS	2012						2013					
	03	06	09	10	11	12	01	02	03	04	05	06
	w % in %											
PODKARPACKIE	16,1	14,9	15,1	15,2	15,6	16,3	17,0	17,1	16,9	16,4	15,9	15,5
<i>Podregion krośnieński</i>	<i>17,0</i>	<i>15,5</i>	<i>15,6</i>	<i>15,9</i>	<i>16,5</i>	<i>17,4</i>	<i>18,0</i>	<i>18,1</i>	<i>17,9</i>	<i>17,4</i>	<i>16,7</i>	<i>16,4</i>
Bieszczadzki	23,2	21,0	20,3	21,1	22,3	23,7	24,6	24,3	23,6	22,8	21,4	21,2
Brzozowski	23,9	22,2	21,7	22,1	23,0	24,2	24,9	24,8	24,3	23,6	22,7	22,4
Jasielski	18,4	16,9	17,0	17,3	17,9	18,6	19,3	19,4	19,4	18,8	18,3	17,9
Krośnieński	18,2	17,0	17,1	17,4	17,8	19,0	19,5	19,6	19,3	19,0	18,4	17,7
Sanocki	12,8	11,5	12,0	12,0	12,4	13,0	13,9	14,1	14,0	13,6	13,2	12,9
Leski	22,5	19,5	19,6	20,6	21,9	22,4	23,5	23,4	23,2	21,9	20,6	19,9
m. Krosno	7,6	7,2	7,5	7,6	7,7	8,3	8,6	8,7	8,7	8,6	8,3	8,0
<i>Podregion przemyski</i>	<i>19,0</i>	<i>17,8</i>	<i>17,9</i>	<i>18,1</i>	<i>18,4</i>	<i>19,0</i>	<i>20,0</i>	<i>20,1</i>	<i>19,8</i>	<i>19,2</i>	<i>18,5</i>	<i>18,0</i>
Jarosławski	19,2	18,2	18,5	18,5	18,7	19,4	20,6	20,7	20,4	20,0	19,5	19,0
Lubaczowski	18,3	16,1	16,1	16,3	17,0	17,6	18,6	18,8	18,3	17,1	16,5	15,7
Przemyski	19,9	18,9	18,9	19,4	19,5	20,2	21,3	21,6	21,2	20,3	19,7	19,3
Przeworski	19,1	17,6	17,8	18,1	18,5	19,3	20,3	20,2	20,0	19,5	18,6	18,1
m. Przemysł	18,6	17,6	17,6	17,5	17,6	17,7	18,4	18,3	18,1	17,8	17,3	16,9
<i>Podregion rzeszowski</i>	<i>13,9</i>	<i>13,0</i>	<i>13,3</i>	<i>13,4</i>	<i>13,7</i>	<i>14,3</i>	<i>15,0</i>	<i>15,1</i>	<i>15,1</i>	<i>14,7</i>	<i>14,3</i>	<i>13,9</i>
Kolbuszowski	17,4	15,8	16,0	16,1	16,4	16,8	17,5	17,6	17,7	17,0	16,4	15,9
Łańcucki	17,7	16,5	17,2	17,3	17,8	18,5	19,5	19,3	19,3	18,9	18,7	18,2
Ropczycko-Sędziszowski	20,5	20,1	20,7	20,8	21,1	21,7	22,8	23,2	23,1	22,2	21,8	21,4
Rzeszowski	14,3	13,2	13,2	13,4	13,8	14,6	15,5	15,7	15,7	15,4	14,8	14,4
Strzyżowski	22,2	20,2	20,9	21,2	21,8	22,9	24,1	23,6	23,1	22,4	21,7	21,4
m. Rzeszów	8,1	7,7	7,8	7,8	8,0	8,2	8,6	8,8	8,8	8,7	8,5	8,3
<i>Podregion tarnobrzeski</i>	<i>15,9</i>	<i>14,7</i>	<i>14,8</i>	<i>14,9</i>	<i>15,3</i>	<i>15,8</i>	<i>16,4</i>	<i>16,6</i>	<i>16,4</i>	<i>15,8</i>	<i>15,3</i>	<i>14,8</i>
Dębicki	13,1	12,2	12,4	12,6	13,1	13,5	14,3	14,5	14,4	13,9	13,4	13,1
Leżajski	19,5	18,0	18,2	18,0	18,5	19,2	20,0	20,2	19,9	19,4	18,9	18,6
Mielecki	14,7	13,5	13,4	13,3	13,5	13,9	14,0	14,0	13,7	13,1	12,7	12,1
Niżański	24,0	22,0	22,7	23,0	23,7	24,7	25,8	25,6	25,3	24,4	23,8	23,3
Stalowowolski	14,6	13,7	13,8	13,8	14,3	14,8	15,3	15,5	15,5	15,3	14,9	14,4
Tarnobrzeski	15,9	14,6	14,3	14,8	15,2	15,5	16,4	16,7	16,4	15,7	15,2	14,3
m. Tarnobrzeg	15,8	14,6	14,5	14,6	14,7	15,2	16,3	16,9	16,2	15,5	15,0	14,3
PODLASKIE	14,6	13,7	13,8	13,9	14,2	14,6	15,5	15,6	15,5	15,2	14,7	14,4
<i>Podregion białostocki</i>	<i>14,8</i>	<i>14,1</i>	<i>14,2</i>	<i>14,3</i>	<i>14,6</i>	<i>14,8</i>	<i>15,7</i>	<i>15,9</i>	<i>15,9</i>	<i>15,8</i>	<i>15,4</i>	<i>15,2</i>
Białostocki	17,8	16,9	17,1	17,3	17,8	18,2	19,2	19,4	19,1	18,9	18,5	18,2
Sokółski	17,2	16,4	16,4	16,3	16,6	16,9	17,7	17,6	17,7	17,4	17,1	17,1
m. Białystok	13,1	12,5	12,7	12,8	12,9	13,1	13,9	14,2	14,3	14,2	13,8	13,6
<i>Podregion łomżyński</i>	<i>13,2</i>	<i>12,3</i>	<i>12,2</i>	<i>12,3</i>	<i>12,7</i>	<i>13,2</i>	<i>14,0</i>	<i>14,0</i>	<i>13,9</i>	<i>13,4</i>	<i>13,0</i>	<i>12,6</i>
Bielski	9,3	9,0	8,4	8,7	8,9	9,4	10,3	10,5	10,2	9,8	9,4	9,4
Hajnowski	12,2	11,5	11,6	11,8	12,3	13,2	14,1	14,2	13,8	13,3	12,7	12,4
Kolneński	19,8	18,6	18,9	19,1	19,1	19,7	20,3	20,0	20,2	19,0	18,7	18,7
Łomżyński	13,1	12,1	12,6	12,6	12,8	13,2	14,1	14,0	14,0	13,5	12,9	12,3
Siemiatycki	10,7	9,7	9,4	9,5	9,6	10,2	11,2	11,1	10,9	10,8	10,6	10,0
Wysokomazowiecki	8,9	8,1	8,0	8,2	8,5	8,8	9,5	9,3	9,2	8,9	8,7	8,4
Zambrowski	16,6	15,6	15,7	15,5	16,2	16,8	17,9	18,1	17,8	17,4	17,0	16,3
m. Łomża	17,3	16,0	15,8	15,7	16,2	16,8	17,7	17,6	17,5	17,0	16,4	16,0
<i>Podregion suwalski</i>	<i>16,4</i>	<i>15,3</i>	<i>15,4</i>	<i>15,4</i>	<i>15,8</i>	<i>16,2</i>	<i>17,3</i>	<i>17,3</i>	<i>17,2</i>	<i>16,7</i>	<i>16,2</i>	<i>15,7</i>
Augustowski	19,6	17,6	17,8	18,0	18,5	19,1	20,2	20,2	20,1	19,3	18,6	18,2
Grajewski	22,9	21,7	22,0	22,2	22,1	22,5	23,6	23,5	23,2	22,8	22,1	21,4

a) Patrz uwagi metodyczne na str. 7 pkt. 2.

a) See methodological notes on page 10, item 2.

TABL. 34. STOPA BEZROBOCIA^{a)} WEDŁUG WOJEWÓDZTW, PODREGIONÓW ORAZ POWIATÓW (cd.)

Stan w końcu miesiąca

UNEMPLOYMENT RATE^{a)} BY VOIVODSHIPS, SUBREGIONS AND POWIATS (cont.)

As of the end of a month

WOJEWÓDZTWA PODREGIONY POWIATY	2012						2013					
	03	06	09	10	11	12	01	02	03	04	05	06
	w % in %											
Moniecki	13,2	12,7	12,8	12,8	13,2	13,5	14,0	14,1	14,1	13,7	13,6	13,6
Sejneński	20,3	20,2	20,7	19,9	20,1	20,3	21,4	21,1	20,3	18,9	18,7	18,5
Suwalski	10,8	9,6	9,7	9,8	10,2	10,8	11,7	12,0	11,9	11,7	11,1	10,6
m. Suwałki	13,0	12,0	12,0	11,9	12,4	13,0	14,1	14,4	14,3	14,1	13,6	13,1
POMORSKIE	13,4	12,3	12,4	12,6	12,9	13,4	14,3	14,6	14,5	14,2	13,7	13,2
<i>Podregion gdański</i>	<i>14,2</i>	<i>12,7</i>	<i>13,2</i>	<i>13,6</i>	<i>14,0</i>	<i>14,4</i>	<i>15,5</i>	<i>15,9</i>	<i>15,8</i>	<i>15,4</i>	<i>14,7</i>	<i>14,0</i>
Gdański	8,7	8,4	8,5	8,6	8,9	9,1	9,9	10,4	10,7	10,7	10,5	10,2
Kartuski	10,7	9,6	10,2	10,5	10,6	10,9	11,9	12,2	12,1	11,8	11,2	10,7
Nowodworski	30,5	26,7	27,6	28,6	29,7	30,8	31,9	32,2	31,6	30,4	29,2	27,5
Pucki	15,3	12,6	12,5	13,4	14,1	14,9	16,2	16,5	16,6	15,8	14,7	13,1
Wejherowski	16,4	15,2	15,7	16,0	16,4	16,7	17,9	18,3	18,1	17,7	17,1	16,5
<i>Podregion słupski</i>	<i>19,8</i>	<i>18,4</i>	<i>18,7</i>	<i>18,8</i>	<i>19,2</i>	<i>19,8</i>	<i>20,8</i>	<i>20,9</i>	<i>20,7</i>	<i>20,2</i>	<i>19,7</i>	<i>19,0</i>
Bytowski	22,8	21,4	22,3	22,2	22,7	23,6	24,4	24,5	24,1	23,2	23,1	22,5
Chojnicki	20,7	19,3	20,0	19,6	19,9	20,3	21,4	21,5	21,4	21,1	20,5	19,4
Człuchowski	23,2	21,3	21,7	22,0	22,3	22,9	23,9	23,9	24,0	23,4	22,7	22,0
Lęborski	20,9	18,9	18,8	19,3	20,1	21,1	22,4	22,6	22,4	21,6	20,7	20,2
Słupski	22,8	21,4	21,3	21,5	21,9	22,7	23,9	23,8	23,6	22,9	22,2	21,4
m. Słupsk	12,3	11,3	11,4	11,4	11,7	12,0	12,7	12,9	12,8	12,6	12,4	12,0
<i>Podregion starogardzki</i>	<i>19,4</i>	<i>17,6</i>	<i>17,6</i>	<i>17,7</i>	<i>18,2</i>	<i>18,9</i>	<i>20,3</i>	<i>20,5</i>	<i>20,4</i>	<i>19,8</i>	<i>19,0</i>	<i>18,4</i>
Kościerski	15,6	13,6	13,8	14,0	14,9	15,6	16,5	16,7	16,4	15,7	15,0	14,4
Kwidziński	19,5	18,2	17,7	18,1	18,9	19,3	21,2	21,6	21,5	20,8	20,0	18,8
Malborski	25,9	24,3	23,7	24,0	24,7	24,6	26,2	26,9	26,8	26,6	25,7	24,8
Starogardzki	20,5	18,5	19,2	19,0	19,2	20,4	21,5	21,4	21,4	20,3	19,3	19,2
Tczewski	14,7	13,2	12,6	12,6	13,2	13,6	14,9	15,3	15,2	14,9	14,2	13,6
Sztumski	27,0	24,7	25,4	25,5	25,6	26,6	29,0	29,2	29,1	28,4	28,1	27,1
<i>Podregion trójmiejski</i>	<i>6,1</i>	<i>5,7</i>	<i>5,8</i>	<i>5,9</i>	<i>6,1</i>	<i>6,3</i>	<i>6,7</i>	<i>7,1</i>	<i>7,2</i>	<i>7,2</i>	<i>7,0</i>	<i>6,7</i>
m. Gdańsk	6,2	5,9	5,9	6,0	6,2	6,4	6,8	7,2	7,4	7,4	7,2	7,0
m. Gdynia	6,0	5,8	5,9	6,0	6,2	6,4	6,8	7,0	7,0	7,0	6,8	6,6
m. Sopot	4,4	4,3	4,2	4,2	4,4	4,6	5,0	5,2	5,2	5,1	4,9	4,8
ŚLĄSKIE	11,0	10,2	10,4	10,5	10,8	11,1	11,9	12,1	12,0	11,9	11,5	11,2
<i>Podregion bielski</i>	<i>10,3</i>	<i>9,4</i>	<i>9,6</i>	<i>9,8</i>	<i>10,1</i>	<i>10,4</i>	<i>11,1</i>	<i>11,3</i>	<i>11,2</i>	<i>11,0</i>	<i>10,5</i>	<i>10,3</i>
Bielski	10,6	9,8	10,0	10,3	10,7	11,0	11,6	11,7	11,6	11,3	10,9	10,6
Cieszyński	11,1	10,0	10,0	10,2	10,6	10,8	11,3	11,6	11,6	11,3	10,8	10,6
Żywiecki	15,5	14,2	14,6	15,0	15,4	16,0	17,2	17,6	17,4	16,8	16,1	15,7
m. Bielsko-Biała	6,8	6,3	6,3	6,4	6,5	6,7	7,2	7,3	7,3	7,3	7,0	6,8
<i>Podregion bytomski</i>	<i>15,9</i>	<i>14,9</i>	<i>15,2</i>	<i>15,1</i>	<i>15,5</i>	<i>15,7</i>	<i>16,5</i>	<i>16,7</i>	<i>16,6</i>	<i>16,6</i>	<i>16,3</i>	<i>16,0</i>
Lubliniecki	14,3	13,4	13,1	13,0	13,3	13,6	14,5	15,0	14,9	14,5	13,9	13,7
Tarnogórski	11,7	11,0	11,3	11,3	11,6	12,0	12,7	12,8	12,7	12,6	12,5	12,1
m. Bytom	20,6	19,0	19,5	19,4	19,7	20,0	20,7	21,1	20,8	21,2	20,9	20,6
m. Piekary Śląskie	15,6	15,6	15,9	15,5	16,2	16,0	16,6	16,7	16,8	16,6	16,6	16,1
<i>Podregion częstochowski</i>	<i>15,4</i>	<i>14,7</i>	<i>15,0</i>	<i>14,9</i>	<i>15,4</i>	<i>15,8</i>	<i>16,8</i>	<i>17,0</i>	<i>16,9</i>	<i>16,5</i>	<i>16,1</i>	<i>15,7</i>
Częstochowski	19,7	18,6	19,4	19,2	19,8	20,4	21,6	22,1	21,7	21,2	20,7	20,2
Kłobucki	14,5	13,7	13,2	13,0	13,6	14,4	16,1	16,4	16,4	15,8	14,8	14,5
Myszkowski	20,1	19,1	19,0	18,8	19,3	19,8	21,5	21,6	21,6	21,3	20,8	20,4
m. Częstochowa	12,9	12,5	12,9	12,8	13,3	13,5	14,0	14,2	14,0	13,9	13,6	13,2

a) Patrz uwagi metodyczne na str. 7 pkt. 2.
a) See methodological notes on page 10, item 2.

TABL. 34. STOPA BEZROBOCIA^{a)} WEDŁUG WOJEWÓDZTW, PODREGIONÓW ORAZ POWIATÓW (cd.)

Stan w końcu miesiąca

UNEMPLOYMENT RATE^{a)} BY VOIVODSHIPS, SUBREGIONS AND POWIATS (cont.)

As of the end of a month

WOJEWÓDZTWA VOIVODSHIPS PODREGIONY SUBREGIONS POWIATY POWIATS	2012						2013					
	03	06	09	10	11	12	01	02	03	04	05	06
	w % in %											
Podregion gliwicki	9,6	9,0	9,3	9,3	9,6	9,9	10,5	10,7	10,7	10,7	10,4	10,2
Gliwicki	10,1	9,3	9,7	9,9	10,1	10,5	11,0	11,1	11,0	11,0	10,9	10,5
m. Gliwice	7,1	6,6	6,8	6,9	7,1	7,3	7,8	8,0	8,0	8,2	8,0	7,8
m. Zabrze	13,6	12,8	13,0	13,1	13,4	13,8	14,8	14,9	15,0	14,8	14,2	13,9
Podregion katowicki	7,8	7,3	7,3	7,4	7,7	7,8	8,5	8,7	8,8	8,7	8,4	8,2
m. Chorzów	12,7	12,0	11,3	11,1	11,5	11,9	13,1	13,4	13,5	13,3	13,2	12,7
m. Katowice	4,9	4,7	4,9	5,0	5,2	5,2	5,5	5,7	5,7	5,7	5,6	5,4
m. Mysłowice	9,8	8,7	9,0	9,1	9,5	9,7	10,5	10,7	11,0	11,0	10,6	10,1
m. Ruda Śląska	9,1	8,3	8,3	8,6	8,7	9,0	10,0	10,4	10,5	10,5	9,9	9,7
m. Siemianowice Śląskie	14,9	13,7	13,5	13,9	13,7	14,3	15,3	15,7	15,7	15,2	14,9	14,7
m. Świętochłowice	18,2	17,4	16,8	16,9	17,5	17,8	19,5	19,5	19,7	19,3	18,5	17,7
Podregion rybnicki	9,8	8,7	8,9	9,0	9,4	9,7	10,3	10,4	10,3	10,1	9,8	9,6
Raciborski	8,9	7,9	7,9	8,0	8,3	8,5	9,2	9,4	9,3	9,3	8,9	8,6
Rybnicki	12,1	11,3	11,6	11,8	12,1	12,5	13,5	13,7	13,3	13,1	12,8	12,6
Wodzisławski	11,6	10,3	10,6	10,6	10,9	11,2	11,9	12,1	12,0	11,7	11,4	11,2
m. Jastrzębie-Zdrój	9,3	8,3	8,1	8,2	8,8	9,0	9,2	9,5	9,4	9,3	9,3	9,2
m. Rybnik	8,4	7,4	7,6	7,9	8,1	8,3	8,8	8,9	8,8	8,5	8,3	8,0
m. Żory	10,6	9,2	9,8	10,0	10,6	11,0	11,9	11,8	11,5	11,2	10,8	10,4
Podregion sosnowiecki	14,6	13,7	13,9	13,9	14,3	14,8	15,7	16,0	15,8	15,6	15,2	14,9
Będziński	15,6	14,6	14,6	14,7	15,3	15,9	16,9	17,5	17,4	16,8	16,4	16,3
Zawierciański	17,7	17,2	17,4	17,1	17,4	18,0	19,2	19,5	19,6	19,3	18,6	18,1
m. Dąbrowa Górnicza	12,2	11,3	11,4	11,7	12,3	12,8	13,4	13,5	13,4	13,3	13,0	12,8
m. Jaworzno	11,7	10,8	10,6	10,6	11,2	11,6	12,6	13,0	12,9	12,6	12,1	11,7
m. Sosnowiec	14,9	14,0	14,5	14,5	14,7	15,1	15,8	16,0	15,6	15,6	15,1	15,0
Podregion tyski	6,9	6,2	6,6	6,7	6,9	7,2	8,0	8,1	8,1	7,9	7,5	7,3
Mikołowski	7,9	7,4	7,5	7,7	7,8	8,1	8,7	8,9	9,0	9,0	8,8	8,6
Pszczynski	7,4	6,3	6,5	6,6	6,9	7,4	8,2	8,3	8,2	8,0	7,3	6,9
Bieruńsko-lędziński	5,5	4,8	5,6	5,7	5,9	5,9	6,7	6,9	6,8	6,4	6,1	5,9
m. Tychy	6,4	6,0	6,5	6,6	6,7	6,9	7,8	8,1	8,0	7,8	7,5	7,2
ŚWIĘTOKRZYSKIE	16,0	14,8	14,8	14,7	15,2	15,8	16,7	16,8	16,6	16,1	15,7	15,4
Podregion kielecki	17,7	16,5	16,5	16,4	16,8	17,5	18,5	18,6	18,4	18,0	17,5	17,2
Kielecki	19,4	17,8	18,0	17,9	18,7	19,6	20,9	20,9	21,0	20,3	19,7	19,4
Konecki	23,5	21,4	21,1	20,9	21,4	22,4	23,5	23,8	23,4	23,0	22,4	22,0
Ostrowiecki	21,3	20,1	20,0	19,8	20,1	21,0	21,9	21,8	21,6	21,2	20,6	20,4
Skarżyski	26,5	25,5	25,4	25,0	25,3	26,5	27,5	27,3	27,2	26,7	26,0	25,7
Starachowicki	18,4	17,3	17,4	17,4	17,6	18,4	19,5	19,6	19,5	18,9	18,5	17,8
m. Kielce	10,7	10,1	10,1	10,2	10,4	10,7	11,3	11,6	11,3	11,2	10,8	10,6
Podregion sandomiersko- jędrzejowski	13,5	12,3	12,2	12,3	12,8	13,3	14,0	14,1	13,9	13,3	13,1	12,8
Buski	9,3	7,8	7,8	7,9	8,6	9,0	10,0	10,4	10,1	8,9	8,3	8,0
Jędrzejowski	14,5	13,5	13,1	13,0	13,5	13,7	14,6	14,9	14,8	14,4	14,6	14,6
Kazimierski	12,6	11,9	12,1	12,1	12,2	12,5	12,9	12,8	12,8	12,5	12,4	12,3
Opatowski	21,4	20,5	20,5	20,6	21,6	22,5	22,8	22,0	21,8	21,1	21,5	20,6
Pińczowski	9,6	8,9	8,9	9,2	9,7	10,0	10,8	10,9	10,8	10,3	10,3	9,9
Sandomierski	13,1	11,8	12,1	12,2	12,4	12,8	13,2	13,2	13,3	12,9	12,5	12,3
Staszowski	13,1	11,2	11,2	11,3	11,9	12,8	13,8	14,2	13,6	12,5	11,7	11,4
Włoszczowski	14,9	14,1	13,4	13,0	13,4	14,3	15,4	15,1	14,8	14,7	14,4	14,4

a) Patrz uwagi metodyczne na str. 7 pkt. 2.

a) See methodological notes on page 10, item 2.

TABL. 34. STOPA BEZROBOCIA^{a)} WEDŁUG WOJEWÓDZTW, PODREGIONÓW ORAZ POWIATÓW (cd.)

Stan w końcu miesiąca

UNEMPLOYMENT RATE^{a)} BY VOIVODSHIPS, SUBREGIONS AND POWIATS (cont.)

As of the end of a month

WOJEWÓDZTWA PODREGIONY POWIATY	2012						2013					
	03	06	09	10	11	12	01	02	03	04	05	06
	w % in %											
WARMIŃSKO-MAZURSKIE	21,2	19,4	19,5	19,8	20,4	21,2	22,2	22,5	22,3	21,7	20,9	20,2
<i>Podregion elbląski</i>	<i>21,2</i>	<i>19,8</i>	<i>19,9</i>	<i>20,3</i>	<i>20,7</i>	<i>21,3</i>	<i>22,3</i>	<i>22,6</i>	<i>22,7</i>	<i>22,3</i>	<i>21,7</i>	<i>21,0</i>
Braniewski	31,1	28,2	28,1	29,1	29,4	30,9	32,0	31,4	31,0	30,3	30,3	29,0
Działdowski	24,8	23,5	23,9	24,7	25,2	25,6	26,7	26,9	27,0	26,6	26,1	25,3
Elbląski	28,0	26,4	26,0	26,6	27,1	27,9	28,9	29,5	30,0	29,2	28,4	27,7
Iławski	13,6	12,6	12,4	12,4	12,8	13,1	14,1	14,6	14,6	14,1	13,4	12,7
Nowomiejski	22,4	20,3	20,6	20,5	21,3	22,2	23,9	24,1	24,2	23,9	23,4	22,5
Ostródzki	22,8	21,3	22,1	22,3	22,7	23,7	24,6	24,8	24,6	24,2	23,5	22,8
m. Elbląg	17,2	16,7	16,1	16,5	16,7	17,1	17,5	18,2	18,8	18,4	18,1	17,7
<i>Podregion etcki</i>	<i>25,5</i>	<i>23,3</i>	<i>23,3</i>	<i>23,8</i>	<i>24,5</i>	<i>25,4</i>	<i>27,0</i>	<i>27,0</i>	<i>26,6</i>	<i>25,7</i>	<i>24,7</i>	<i>23,8</i>
Etcki	26,0	24,8	24,5	24,8	25,8	26,4	27,2	27,2	27,2	26,5	25,8	25,1
Giżycki	18,1	14,6	15,5	16,3	17,5	18,6	20,0	20,2	19,7	18,6	17,3	16,1
Olecki	22,6	21,2	21,4	21,7	22,2	23,1	24,4	24,6	24,3	23,9	22,7	22,2
Piski	33,1	31,0	30,7	30,8	30,6	31,4	34,8	34,5	33,7	32,2	31,4	30,7
Gołdapski	24,3	22,3	21,7	22,6	23,4	24,6	25,5	25,9	25,3	24,6	23,4	22,5
Węgorzewski	29,7	25,2	25,6	26,4	27,8	29,6	31,3	31,2	30,5	29,7	27,7	25,8
<i>Podregion olsztyński</i>	<i>19,5</i>	<i>17,3</i>	<i>17,6</i>	<i>17,8</i>	<i>18,5</i>	<i>19,2</i>	<i>20,1</i>	<i>20,4</i>	<i>20,1</i>	<i>19,4</i>	<i>18,6</i>	<i>18,1</i>
Bartoszycki	30,3	28,1	28,4	28,6	28,8	29,7	30,9	30,4	30,1	29,5	28,8	28,4
Kętrzyński	30,7	27,2	26,5	27,1	28,3	29,8	30,7	30,9	30,9	29,7	28,1	27,7
Lidzbarski	27,3	24,6	23,9	24,4	24,9	25,5	27,1	27,3	27,4	26,8	26,2	25,7
Mragowski	23,2	16,8	18,4	20,4	22,2	22,8	24,0	24,2	23,7	22,2	19,9	18,5
Nidzicki	22,4	19,4	19,9	20,4	21,3	22,7	23,8	24,0	23,7	23,4	22,3	21,3
Olsztyński	22,1	20,0	20,4	20,2	21,3	22,5	23,7	24,3	23,7	23,0	22,1	21,5
Szczygieński	27,1	25,6	26,0	25,7	26,0	26,0	26,7	27,0	26,4	25,9	25,0	24,0
m. Olsztyn	7,9	7,4	7,8	7,7	7,9	8,3	8,7	9,1	8,9	8,6	8,3	8,3
WIELKOPOLSKIE	9,9	9,0	9,1	9,2	9,5	9,9	10,6	10,9	10,7	10,5	10,1	9,7
<i>Podregion kaliski</i>	<i>10,6</i>	<i>9,3</i>	<i>9,2</i>	<i>9,3</i>	<i>9,7</i>	<i>10,3</i>	<i>11,2</i>	<i>11,5</i>	<i>11,3</i>	<i>11,1</i>	<i>10,4</i>	<i>10,0</i>
Jarociński	14,9	13,7	13,0	12,8	13,3	14,0	15,6	16,1	15,6	15,3	14,2	14,0
Kaliski	8,8	7,8	8,2	8,0	8,3	8,9	9,6	9,9	9,9	9,6	9,1	8,9
Kępiski	7,1	6,0	5,8	5,7	5,9	6,0	6,7	6,8	6,6	6,4	6,2	5,8
Krotoszyński	11,5	9,8	9,1	9,4	9,9	10,3	11,3	11,8	11,8	11,4	10,7	10,1
Ostrowski	11,1	9,7	9,7	10,1	10,6	11,2	12,1	12,4	12,2	11,8	11,0	10,6
Ostrzeszowski	11,0	9,1	9,4	9,5	10,0	10,7	11,8	11,9	11,7	11,2	10,4	10,0
Pleszewski	13,2	11,6	11,2	11,3	12,0	13,0	14,1	14,7	14,2	13,8	13,3	12,5
m. Kalisz	8,3	7,7	8,0	7,8	8,0	8,4	9,1	9,5	9,3	9,4	9,2	8,9
<i>Podregion koniński</i>	<i>15,3</i>	<i>14,1</i>	<i>14,3</i>	<i>14,2</i>	<i>14,7</i>	<i>15,3</i>	<i>16,3</i>	<i>16,6</i>	<i>16,4</i>	<i>15,9</i>	<i>15,3</i>	<i>14,9</i>
Gnieźnieński	15,3	14,5	14,5	14,3	14,7	15,1	16,3	16,6	16,8	16,5	16,1	15,6
Kolski	15,0	13,7	13,8	13,7	14,1	14,7	15,5	15,7	15,3	14,8	14,2	13,8
Koniński	18,1	16,5	17,1	17,2	18,0	18,8	19,8	20,1	19,9	19,1	18,1	17,6
Słupecki	17,4	16,2	16,2	16,2	16,9	17,4	18,6	19,0	18,6	17,8	16,9	16,7
Turecki	12,7	11,3	11,2	11,2	11,5	12,2	13,4	13,7	13,5	12,8	12,2	11,7
Wrzesiński	14,5	13,3	14,0	13,8	14,4	14,8	15,8	16,4	16,1	15,8	15,3	14,9
m. Konin	13,9	13,0	13,1	13,0	13,3	13,7	14,3	14,6	14,4	14,1	13,8	13,5
<i>Podregion leszczyński</i>	<i>9,6</i>	<i>8,7</i>	<i>8,8</i>	<i>8,9</i>	<i>9,1</i>	<i>9,6</i>	<i>10,5</i>	<i>10,7</i>	<i>10,6</i>	<i>10,3</i>	<i>9,8</i>	<i>9,3</i>
Gostyński	12,8	10,9	11,1	11,4	11,6	12,3	13,3	13,7	13,5	13,1	12,5	12,0
Grodziski	10,1	10,0	10,4	10,5	10,6	10,7	11,3	11,7	11,5	11,3	10,9	10,4

a) Patrz uwagi metodyczne na str. 7 pkt. 2.

a) See methodological notes on page 10, item 2.

TABL. 34. STOPA BEZROBOCIA^{a)} WEDŁUG WOJEWÓDZTW, PODREGIONÓW ORAZ POWIATÓW (dok.)

Stan w końcu miesiąca

UNEMPLOYMENT RATE^{a)} BY VOIVODSHIPS, SUBREGIONS AND POWIATS (cont.)

As of the end of a month

WOJEWÓDZTWA PODREGIONY POWIATY	2012						2013					
	03	06	09	10	11	12	01	02	03	04	05	06
	w % in %											
Kościański	9,4	8,5	8,7	9,0	9,3	9,7	10,6	10,9	10,8	10,5	9,9	9,4
Leszczyński	9,2	8,2	8,3	8,4	8,8	9,3	10,0	10,5	10,3	9,8	9,2	8,8
Międzychodzki	10,7	10,3	9,2	9,9	10,3	11,6	12,4	11,8	11,3	10,6	10,1	9,4
Nowotomyski	7,5	6,5	7,0	7,0	7,3	7,5	8,6	8,9	8,7	8,4	8,0	7,4
Rawicki	11,4	10,4	10,2	9,9	10,1	11,0	11,7	11,9	11,8	11,5	11,1	10,7
Wolsztyński	6,6	5,9	6,2	6,2	6,4	6,8	7,5	7,7	7,6	7,3	6,8	6,2
m. Leszno	8,8	8,3	8,5	8,4	8,5	8,6	9,6	9,9	10,0	9,7	9,4	9,0
Podregion pilski	16,5	15,2	15,3	15,6	16,0	16,4	17,2	17,4	17,1	16,5	16,0	15,6
Chodzieski	17,1	15,8	16,1	16,5	16,7	16,9	17,9	18,4	17,9	17,3	17,1	16,6
Czarnkowsko-Trzcianeck	16,0	14,4	14,5	14,5	14,9	15,2	15,8	15,6	14,9	14,2	13,7	13,4
Pilski	13,2	12,1	12,4	12,7	13,1	13,4	14,0	14,6	14,4	13,9	13,4	12,9
Wągrowiecki	21,4	20,2	20,6	21,0	21,5	22,0	22,9	22,5	22,5	22,2	21,7	21,2
Złotowski	19,2	17,9	17,3	17,7	18,0	18,9	19,9	20,3	19,9	18,9	18,2	17,9
Podregion poznański	7,4	7,0	7,0	7,1	7,5	7,6	8,3	8,5	8,4	8,3	8,1	7,8
Obornicki	11,7	11,5	11,6	11,5	11,9	12,1	13,1	13,7	13,3	13,1	12,9	12,5
Poznański	4,3	4,1	4,1	4,3	4,6	4,7	5,1	5,4	5,4	5,4	5,2	5,0
Szamotulski	12,1	11,4	11,1	11,2	11,5	11,6	12,3	12,1	11,7	11,4	11,2	10,9
Średzki	14,3	13,8	13,6	13,5	13,9	14,2	15,3	15,3	15,3	15,5	15,2	15,0
Śremski	9,6	8,9	9,2	9,3	9,9	10,2	11,3	11,5	11,6	11,3	10,9	10,6
Podregion m. Poznań	4,0	3,7	3,8	3,9	4,1	4,2	4,5	4,7	4,7	4,6	4,6	4,4
m. Poznań	4,0	3,7	3,8	3,9	4,1	4,2	4,5	4,7	4,7	4,6	4,6	4,4
ZACHODNIOPOMORSKIE	18,5	16,7	16,7	16,9	17,4	18,1	19,1	19,3	18,9	18,4	17,7	17,0
Podregion koszaliński	21,6	19,4	19,1	19,4	20,0	21,0	22,3	22,3	21,8	21,2	20,3	19,5
Białogardzki	28,9	26,9	26,2	26,4	26,6	28,0	29,8	29,8	28,8	28,4	27,8	27,1
Drawski	26,0	24,5	23,8	23,1	23,6	25,1	26,2	25,7	25,3	24,8	23,6	23,4
Kołobrzeski	14,2	10,4	9,9	10,6	11,5	11,7	13,3	13,8	13,5	12,9	11,5	10,6
Koszaliński	28,4	24,9	25,2	25,9	26,9	27,9	29,9	30,1	29,1	28,4	26,9	26,0
Sławieński	26,5	24,2	24,5	24,8	26,1	27,4	28,3	28,3	27,9	26,5	25,2	23,6
Szczecinecki	27,1	25,2	25,4	25,4	25,6	26,9	28,3	28,4	27,7	26,8	25,9	25,3
Świdwiński	26,6	23,1	22,6	23,3	23,7	25,6	26,7	26,3	25,9	25,6	24,9	23,5
Wałecki	21,2	18,9	17,4	18,9	19,7	21,2	22,4	21,9	21,8	21,2	20,3	19,1
m. Koszalin	12,4	11,6	11,7	11,7	11,8	12,0	12,8	13,1	12,9	12,8	12,3	12,0
Podregion stargardzki	23,7	21,3	21,3	21,6	22,3	23,2	24,5	24,6	24,1	23,1	22,3	21,5
Choszczeński	27,8	26,3	26,3	26,3	27,0	28,4	29,7	29,5	28,5	27,5	26,7	26,5
Gryficki	25,6	20,5	20,6	22,2	23,7	24,6	26,5	26,8	26,5	24,5	23,1	21,3
Myśliborski	18,1	17,0	16,8	17,0	17,3	17,9	18,7	18,8	18,3	17,8	17,4	17,0
Pyrzycki	28,2	25,3	25,9	26,5	27,2	28,2	29,7	29,6	28,8	27,2	26,6	25,7
Stargardzki	20,7	19,0	18,8	18,7	19,3	19,9	21,2	21,4	21,1	20,5	19,8	19,4
Łobeski	30,7	27,8	27,5	27,1	28,0	29,0	29,8	30,4	29,9	28,8	27,6	26,6
Podregion m. Szczecin	10,8	10,4	10,7	10,8	10,9	11,1	11,6	11,8	11,7	11,6	11,4	11,1
m. Szczecin	10,8	10,4	10,7	10,8	10,9	11,1	11,6	11,8	11,7	11,6	11,4	11,1
Podregion szczeciński	18,8	16,6	16,4	16,8	17,4	17,9	18,8	19,0	18,7	18,1	17,4	16,8
Goleniowski	17,5	15,6	15,3	15,2	15,7	16,1	16,9	17,2	16,5	15,9	15,4	15,0
Gryfiński	22,5	20,8	20,7	20,8	21,7	22,2	23,1	23,5	23,3	22,7	22,3	21,7
Kamieński	26,0	20,5	20,8	23,1	24,4	25,7	26,9	26,9	26,3	25,0	23,1	21,9
Policki	16,5	15,8	15,3	15,1	15,0	15,0	15,8	16,1	16,2	16,2	15,9	15,5
m. Świnoujście	11,2	8,8	8,6	8,9	9,6	10,2	11,4	11,5	11,4	10,7	9,8	8,9

a) Patrz uwagi metodyczne na str. 7 pkt. 2.

a) See methodological notes on page 10, item 2.

TABL. 35. BEZROBOTNI WEDŁUG WIEKU, REGIONÓW, WOJEWÓDZTW, PODREGIONÓW I POWIATÓW

Stan w końcu czerwca 2013 r.

UNEMPLOYED PERSONS BY AGE, REGIONS, VOIVODSHIPS, SUBREGIONS AND POWIATS

As of the end of June 2013

REGIONY REGIONS WOJEWÓDZTWA VOIVODSHIPS PODREGIONY SUBREGIONS POWIATY POWIATS	Ogółem Total	W wieku By age				
		24 lata i mniej 24 years and less	25—34	35—44	45—54	55 lat i więcej 55 years and more
w osobach in persons						
POLSKA POLAND	2109145	385179	627288	425740	389587	281351
REGION CENTRALNY	434144	72579	124320	89909	81776	65560
ŁÓDZKIE	152352	24725	42076	31835	29947	23769
<i>Podregion łódzki</i>	<i>25157</i>	<i>3591</i>	<i>6632</i>	<i>5741</i>	<i>5192</i>	<i>4001</i>
łódzki wschodni	3657	667	981	759	696	554
pabianicki	7912	963	2046	1881	1678	1344
zgierski	11694	1614	3088	2705	2459	1828
brzeziński	1894	347	517	396	359	275
<i>Podregion m. Łódź</i>	<i>42503</i>	<i>4066</i>	<i>10530</i>	<i>9397</i>	<i>9461</i>	<i>9049</i>
m. Łódź	42503	4066	10530	9397	9461	9049
<i>Podregion piotrkowski</i>	<i>37540</i>	<i>6661</i>	<i>11320</i>	<i>7818</i>	<i>6956</i>	<i>4785</i>
bełchatowski	7479	1379	2511	1414	1241	934
opoczyński	5299	986	1587	1140	989	597
piotrkowski	4394	1048	1367	777	711	491
radomszczański	7441	1308	2057	1614	1494	968
tomaszowski	8236	1265	2377	1845	1611	1138
m. Piotrków Trybunalski	4691	675	1421	1028	910	657
<i>Podregion sieradzki</i>	<i>26479</i>	<i>6008</i>	<i>7567</i>	<i>5018</i>	<i>4654</i>	<i>3232</i>
łaski	3674	743	996	751	712	472
pajęczański	2912	666	868	594	482	302
poddębicki	2656	692	784	479	440	261
sieradzki	6739	1613	1960	1174	1169	823
wieluński	4160	1005	1218	782	632	523
wieruszowski	1935	480	527	364	304	260
zduńskowolski	4403	809	1214	874	915	591
<i>Podregion skierniewicki</i>	<i>20673</i>	<i>4399</i>	<i>6027</i>	<i>3861</i>	<i>3684</i>	<i>2702</i>
kutnowski	7610	1595	2121	1571	1390	933
łęczycki	3157	774	880	569	580	354
łowicki	4000	813	1167	737	693	590
rawski	2058	468	639	345	349	257
skierniewicki	1358	390	420	196	203	149
m. Skierniewice	2490	359	800	443	469	419
MAZOWIECKIE	281792	47854	82244	58074	51829	41791
<i>Podregion ciechanowsko-płocki</i>	<i>46381</i>	<i>9151</i>	<i>13439</i>	<i>9581</i>	<i>8721</i>	<i>5489</i>
ciechanowski	5989	1069	1694	1090	1240	896
gostyniński	4158	869	1173	816	812	488
mławski	4936	1085	1353	947	972	579
płocki	7837	1724	2337	1742	1309	725
płoński	6331	1384	1825	1191	1134	797
sierpecki	4493	953	1400	929	804	407
żuromiński	4001	853	1177	867	710	394
m. Płock	8636	1214	2480	1999	1740	1203
<i>Podregion ostrołęcko-siedlecki</i>	<i>49646</i>	<i>12241</i>	<i>15647</i>	<i>8866</i>	<i>7545</i>	<i>5347</i>
łosicki	1880	481	675	292	239	193
makowski	4772	1242	1413	865	741	511
ostrołęcki	5904	1633	1849	1059	885	478

TABL. 35. BEZROBOTNI WEDŁUG WIEKU, REGIONÓW, WOJEWÓDZTW, PODREGIONÓW I POWIATÓW (cd.)

Stan w końcu czerwca 2013 r.

UNEMPLOYED PERSONS BY AGE, REGIONS, VOIVODSHIPS, SUBREGIONS AND POWIATS (cont.)

As of the end of June 2013

REGIONY REGIONS WOJEWÓDZTWA VOIVODSHIPS PODREGIONY SUBREGIONS POWIATY POWIATS	Ogółem Total	W wieku By age				
		24 lata i mniej 24 years and less	25—34	35—44	45—54	55 lat i więcej 55 years and more
w osobach in persons						
ostrowski	5369	1259	1698	1008	842	562
przasnyski	3576	982	1084	627	519	364
pułtuski	5026	1313	1535	945	724	509
siedlecki	3641	997	1324	559	487	274
sokołowski	2543	665	843	395	343	297
węgrowski	4089	1125	1198	678	591	497
wyszkowski	4684	1321	1281	853	721	508
m. Ostrołęka	3958	597	1172	789	794	606
m. Siedlce	4204	626	1575	796	659	548
Podregion radomski	61456	10872	17975	12929	11678	8002
białobrzeski	2087	616	550	316	310	295
kozienicki	4773	1005	1386	923	826	633
lipski	2540	656	804	435	375	270
przysuski	5371	1039	1485	1167	1080	600
radomski	16481	3191	4957	3434	3046	1853
szydłowiecki	5774	981	1612	1361	1139	681
zwoleński	3162	805	979	601	440	337
m. Radom	21268	2579	6202	4692	4462	3333
Podregion m. st. Warszawa	55497	4358	15957	12636	10807	11739
m. st. Warszawa	55497	4358	15957	12636	10807	11739
Podregion warszawski-wschodni	38388	6632	10888	7746	7169	5953
garwoliński	6124	1456	1884	1052	992	740
legionowski	5002	663	1452	1133	885	869
miński	6079	1169	1808	1155	1055	892
nowodworski	3913	652	1083	809	755	614
otwocki	4458	619	1171	903	949	816
wołomiński	12812	2073	3490	2694	2533	2022
Podregion warszawski-zachodni	30424	4600	8338	6316	5909	5261
grodziski	2611	389	692	493	536	501
grójecki	3691	897	1060	630	570	534
piaseczyński	6302	702	1741	1476	1263	1120
pruszkowski	5515	630	1416	1185	1147	1137
sochaczewski	4329	855	1266	821	782	605
warszawski zachodni	3556	335	897	771	793	760
żyrardowski	4420	792	1266	940	818	604
REGION POŁUDNIOWY	369565	68841	110052	74213	69642	46817
MAŁOPOLSKIE	160904	36061	48637	30953	27880	17373
Podregion krakowski	30219	7605	9197	5507	4810	3100
bocheński	4382	1207	1390	770	646	369
krakowski	9654	2037	2914	1830	1704	1169
miechowski	2395	770	760	392	291	182
myślenicki	6537	1743	1944	1199	1050	601
proszowicki	2414	911	726	352	258	167
wielicki	4837	937	1463	964	861	612
Podregion m. Kraków	25962	2848	7959	5500	5355	4300
m. Kraków	25962	2848	7959	5500	5355	4300

TABL. 35. BEZROBOTNI WEDŁUG WIEKU, REGIONÓW, WOJEWÓDZTW, PODREGIONÓW I POWIATÓW (cd.)

Stan w końcu czerwca 2013 r.

UNEMPLOYED PERSONS BY AGE, REGIONS, VOIVODSHIPS, SUBREGIONS AND POWIATS (cont.)

As of the end of June 2013

REGIONY REGIONS WOJEWÓDZTWA VOIVODSHIPS PODREGIONY SUBREGIONS POWIATY POWIATS	Ogółem <i>Total</i>	W wieku <i>By age</i>				
		24 lata i mniej <i>24 years and less</i>	25—34	35—44	45—54	55 lat i więcej <i>55 years and more</i>
w osobach <i>in persons</i>						
Podregion nowosądecki	46747	11946	14120	9042	7630	4009
gorlicki	6207	1506	1986	1192	1032	491
limanowski	9895	2759	2928	2019	1514	675
nowosądecki	12697	3406	3785	2522	2036	948
nowotarski	9079	2493	2646	1619	1437	884
tatrzański	3831	858	1107	719	631	516
m. Nowy Sącz	5038	924	1668	971	980	495
Podregion oświęcimski	32820	7091	9810	6317	5884	3718
chrzanowski	6955	1291	2210	1395	1261	798
olkuski	7326	1463	2284	1437	1273	869
oświęcimski	7034	1481	2123	1350	1316	764
suski	3743	995	1034	701	618	395
wadowicki	7762	1861	2159	1434	1416	892
Podregion tarnowski	25156	6571	7551	4587	4201	2246
brzeski	4555	1270	1352	785	745	403
dąbrowski	4696	1407	1463	889	631	306
tarnowski	9929	2920	2929	1714	1559	807
m. Tarnów	5976	974	1807	1199	1266	730
ŚLĄSKIE	208661	32780	61415	43260	41762	29444
Podregion bielski	28443	4538	7834	5941	5928	4202
bielski	5832	852	1651	1216	1261	852
cieszyński	7378	1345	2065	1515	1436	1017
żywiecki	8586	1597	2327	1861	1768	1033
m. Bielsko-Biała	6647	744	1791	1349	1463	1300
Podregion bytomski	24074	4158	7111	5007	4815	2983
lubliniecki	3597	779	1085	645	700	388
tarnogórski	6069	1096	1858	1278	1128	709
m. Bytom	11422	1790	3262	2455	2389	1526
m. Piekary Śląskie	2986	493	906	629	598	360
Podregion częstochowski	34190	4332	9770	7371	7276	5441
częstochowski	9009	1223	2619	1999	1895	1273
kłobucki	4749	992	1395	933	866	563
myszkowski	5223	851	1610	1159	986	617
m. Częstochowa	15209	1266	4146	3280	3529	2988
Podregion gliwicki	20178	3450	5798	4058	4054	2818
gliwicki	3846	793	1124	725	752	452
m. Gliwice	7858	1092	2264	1577	1601	1324
m. Zabrze	8474	1565	2410	1756	1701	1042
Podregion katowicki	29692	4510	9111	6138	6032	3901
m. Chorzów	5151	717	1418	1157	1152	707
m. Katowice	11358	1494	3454	2358	2420	1632
m. Mysłowice	2986	470	990	611	581	334
m. Ruda Śląska	4627	899	1576	878	786	488
m. Siemianowice Śląskie	3115	513	920	660	619	403
m. Świętochłowice	2455	417	753	474	474	337
Podregion rybnicki	20982	4399	6543	4170	3663	2207
raciborski	3103	609	891	540	611	452
rybnicki	2177	497	671	405	381	223
wodzisławski	5465	1240	1703	1044	965	513

TABL. 35. BEZROBOTNI WEDŁUG WIEKU, REGIONÓW, WOJEWÓDZTW, PODREGIONÓW I POWIATÓW (cd.)

Stan w końcu czerwca 2013 r.

UNEMPLOYED PERSONS BY AGE, REGIONS, VOIVODSHIPS, SUBREGIONS AND POWIATS (cont.)

As of the end of June 2013

REGIONY REGIONS WOJEWÓDZTWA VOIVODSHIPS PODREGIONY SUBREGIONS POWIATY POWIATS	Ogółem Total	W wieku By age				
		24 lata i mniej 24 years and less	25—34	35—44	45—54	55 lat i więcej 55 years and more
w osobach in persons						
m. Jastrzębie-Zdrój	3873	915	1142	916	631	269
m. Rybnik	4494	808	1516	856	819	495
m. Żory	1870	330	620	409	256	255
Podregion sosnowiecki	38481	5321	11515	8204	7597	5844
będziński	8302	1061	2510	1883	1582	1266
zawierciański	7998	1301	2396	1705	1555	1041
m. Dąbrowa Górnicza	7196	933	2110	1465	1450	1238
m. Jaworzno	3497	669	1055	659	689	425
m. Sosnowiec	11488	1357	3444	2492	2321	1874
Podregion tyski	12621	2072	3733	2371	2397	2048
mikołowski	3423	602	989	667	649	516
pszczyński	3116	676	957	529	575	379
bieruńsko-lędziński	1588	302	509	298	285	194
m. Tychy	4494	492	1278	877	888	959
REGION WSCHODNI	426567	87185	136271	83278	72699	47134
LUBELSKIE	128587	27022	43801	24276	19900	13588
Podregion bialski	20653	4280	6901	3979	3311	2182
bialski	6936	1523	2325	1294	1118	676
parczewski	2232	470	713	409	362	278
radzyński	3937	1041	1348	711	498	339
włodawski	3606	753	1163	720	596	374
m. Biała Podlaska	3942	493	1352	845	737	515
Podregion chełmsko-zamojski	41379	8975	14028	7695	6502	4179
biłgorajski	4014	870	1470	652	589	433
chełmski	5757	1339	1885	1127	906	500
hrubieszowski	5399	1285	1815	1043	772	484
krasnostawski	4849	1064	1640	928	720	497
tomaszowski	5518	1215	1877	1025	873	528
zamojski	6808	1836	2324	1144	930	574
m. Chełm	4349	670	1494	895	790	500
m. Zamość	4685	696	1523	881	922	663
Podregion lubelski	37475	6593	12877	7495	5971	4539
lubartowski	6012	1229	1971	1173	941	698
lubelski	7108	1805	2534	1297	845	627
łęczyński	2637	749	965	432	330	161
świdnicki	4186	743	1386	836	718	503
m. Lublin	17532	2067	6021	3757	3137	2550
Podregion puławski	29080	7174	9995	5107	4116	2688
janowski	3505	917	1198	578	539	273
kraśnicki	6633	1740	2338	1051	883	621
łukowski	5769	1594	1982	1013	742	438
opolski	4240	949	1454	793	598	446
puławski	5609	1148	1881	1092	869	619
rycki	3324	826	1142	580	485	291

TABL. 35. BEZROBOTNI WEDŁUG WIEKU, REGIONÓW, WOJEWÓDZTW, PODREGIONÓW I POWIATÓW (cd.)

Stan w końcu czerwca 2013 r.

UNEMPLOYED PERSONS BY AGE, REGIONS, VOIVODSHIPS, SUBREGIONS AND POWIATS (cont.)

As of the end of June 2013

REGIONY WOJEWÓDZTWA PODREGIONY POWIATY	REGIONS VOIVODSHIPS SUBREGIONS POWIATS	Ogółem <i>Total</i>	W wieku <i>By age</i>				55 lat i więcej <i>55 years and more</i>
			24 lata i mniej <i>24 years and less</i>	25—34	35—44	45—54	
w osobach <i>in persons</i>							
PODKARPACKIE		145779	30182	45945	30181	25521	13950
<i>Podregion krośnieński</i>		35742	6875	11294	7824	6593	3156
bieszczadzki		1958	390	639	406	324	199
brzozowski		6668	1313	1976	1512	1358	509
jasielski		9987	1951	3115	2294	1822	805
krośnieński		6819	1327	2283	1475	1182	552
sanocki		5415	1114	1658	1082	995	566
leski		2388	460	744	500	430	254
m. Krosno		2507	320	879	555	482	271
<i>Podregion przemyski</i>		30887	6555	10035	6336	5184	2777
jarosławski		9953	2093	3293	2004	1618	945
lubaczowski		3907	903	1233	740	672	359
przemyski		5679	1350	1848	1140	923	418
przeworski		6370	1499	2157	1276	975	463
m. Przemyśl		4978	710	1504	1176	996	592
<i>Podregion rzeszowski</i>		40399	8429	12746	8198	6954	4072
kolbuszowski		3890	870	1128	811	731	350
łańcucki		5924	1223	1870	1178	1030	623
ropczycko-sędziszowski		6066	1572	1965	1237	867	425
rzeszowski		9428	2208	2867	1847	1618	888
strzyżowski		5791	1286	1741	1328	978	458
m. Rzeszów		9300	1270	3175	1797	1730	1328
<i>Podregion tarnobrzeski</i>		38751	8323	11870	7823	6790	3945
dębicki		7866	1900	2517	1526	1292	631
leżajski		5307	1229	1638	1062	856	522
mielecki		7250	1638	2084	1376	1330	822
niżański		5579	1192	1659	1102	1085	541
stałowowlowski		6673	1320	2002	1382	1160	809
tarnobrzeski		3179	639	1006	698	522	314
m. Tarnobrzeg		2897	405	964	677	545	306
PODLASKIE		68002	13584	20556	12238	12322	9302
<i>Podregion białostocki</i>		30880	5005	9436	5885	5779	4775
białostocki		8731	1679	2650	1522	1613	1267
sokólski		4861	1167	1342	890	858	604
m. Białostok		17288	2159	5444	3473	3308	2904
<i>Podregion łomżyński</i>		20281	4858	6175	3389	3477	2382
bielski		2202	569	694	314	339	286
hajnowski		2142	301	668	410	448	315
kolneński		2974	928	889	526	424	207
łomżyński		2372	675	769	374	360	194
siemiatycki		1664	399	460	276	297	232
wysokomazowiecki		2274	679	711	326	322	236
zambrowski		2903	716	895	477	507	308
m. Łomża		3750	591	1089	686	780	604
<i>Podregion suwalski</i>		16841	3721	4945	2964	3066	2145
augustowski		3942	855	1115	746	722	504
grajewski		3871	836	1177	708	663	487
moniecki		2142	650	625	281	342	244
sejneński		1634	378	524	316	253	163

TABL. 35. BEZROBOTNI WEDŁUG WIEKU, REGIONÓW, WOJEWÓDZTW, PODREGIONÓW I POWIATÓW (cd.)

Stan w końcu czerwca 2013 r.

UNEMPLOYED PERSONS BY AGE, REGIONS, VOIVODSHIPS, SUBREGIONS AND POWIATS (cont.)

As of the end of June 2013

REGIONY REGIONS WOJEWÓDZTWA VOIVODSHIPS PODREGIONY SUBREGIONS POWIATY POWIATS	Ogółem Total	W wieku By age				
		24 lata i mniej 24 years and less	25—34	35—44	45—54	55 lat i więcej 55 years and more
w osobach in persons						
suwalski	1464	385	478	218	233	150
m. Suwałki	3788	617	1026	695	853	597
ŚWIĘTOKRZYSKIE	84199	16397	25969	16583	14956	10294
<i>Podregion kielecki</i>	<i>56002</i>	<i>9366</i>	<i>16856</i>	<i>11627</i>	<i>10845</i>	<i>7308</i>
kielecki	14048	3036	4549	2723	2329	1411
konecki	7089	1303	1995	1592	1351	848
ostrowiecki	8816	1510	2702	1797	1744	1063
skarżyski	7390	1046	2111	1595	1562	1076
starachowicki	6944	1168	1984	1426	1409	957
m. Kielce	11715	1303	3515	2494	2450	1953
<i>Podregion sandomiersko-jędrzejowski</i>	<i>28197</i>	<i>7031</i>	<i>9113</i>	<i>4956</i>	<i>4111</i>	<i>2986</i>
buski	2879	715	983	501	366	314
jędrzejowski	5327	1238	1657	1016	799	617
kazimierski	2053	670	657	292	243	191
opatowski	5006	1223	1584	908	775	516
pińczowski	1742	479	511	265	265	222
sandomierski	4540	1057	1669	768	623	423
staszowski	3666	909	1205	667	507	378
włoszczowski	2984	740	847	539	533	325
REGION PÓŁNOCNO-ZACHODNI	309014	55908	91068	62046	56922	43070
LUBUSKIE	58477	9656	16985	11945	11298	8593
<i>Podregion gorzowski</i>	<i>21518</i>	<i>3613</i>	<i>5878</i>	<i>4251</i>	<i>4282</i>	<i>3494</i>
gorzowski	3130	539	859	592	642	498
międzyrzecki	4728	772	1330	963	947	716
słubicki	2155	586	469	280	455	365
strzelecko-drezdenecki	4448	742	1260	948	874	624
sulęciński	1778	372	460	334	341	271
m. Gorzów Wielkopolski	5279	602	1500	1134	1023	1020
<i>Podregion zielonogórski</i>	<i>36959</i>	<i>6043</i>	<i>11107</i>	<i>7694</i>	<i>7016</i>	<i>5099</i>
krośnieński	4181	759	1151	853	809	609
nowosolski	7011	1142	2150	1497	1318	904
świebodziński	2969	637	910	544	527	351
zielonogórski	4765	769	1476	962	885	673
żagański	5487	838	1694	1231	1032	692
żarski	5718	1007	1654	1167	1080	810
wschowski	2205	424	658	440	408	275
m. Zielona Góra	4623	467	1414	1000	957	785
WIELKOPOLSKIE	145409	29958	44445	28831	25063	17112
<i>Podregion kaliski</i>	<i>27461</i>	<i>5944</i>	<i>8265</i>	<i>5538</i>	<i>4697</i>	<i>3017</i>
jarociński	3652	824	1102	725	576	425
kaliski	2645	686	814	468	412	265
kępiński	1541	373	473	242	265	188
krotoszyński	3244	804	943	613	542	342
ostrowski	6628	1393	2069	1310	1172	684
ostrzeszowski	2337	623	667	438	373	236
pleszewski	3106	723	1025	697	417	244
m. Kalisz	4308	518	1172	1045	940	633

TABL. 35. BEZROBOTNI WEDŁUG WIEKU, REGIONÓW, WOJEWÓDZTW, PODREGIONÓW I POWIATÓW (cd.)

Stan w końcu czerwca 2013 r.

UNEMPLOYED PERSONS BY AGE, REGIONS, VOIVODSHIPS, SUBREGIONS AND POWIATS (cont.)

As of the end of June 2013

REGIONY WOJEWÓDZTWA PODREGIONY POWIATY	REGIONS VOIVODSHIPS SUBREGIONS POWIATS	Ogółem Total	W wieku By age				55 lat i więcej 55 years and more
			24 lata i mniej 24 years and less	25—34	35—44	45—54	
w osobach in persons							
Podregion koniński		38187	8755	12048	7787	6130	3467
gnieźnieński		7903	1680	2383	1516	1419	905
kolski		4980	1212	1519	1031	773	445
koniński		7806	2006	2684	1602	1014	500
śłupecki		3938	1016	1291	765	564	302
turecki		4144	958	1375	821	686	304
wrzesiński		4467	1060	1224	851	802	530
m. Konin		4949	823	1572	1201	872	481
Podregion leszczyński		21188	5139	6384	3765	3505	2395
gostyński		3838	989	1178	645	639	387
grodziski		2312	661	626	373	399	253
kościański		2610	622	845	455	395	293
leszczyński		1813	448	564	306	296	199
miedzichodzki		1220	288	352	229	188	163
nowotomyski		2193	536	645	418	348	246
rawicki		2689	709	818	508	393	261
wolsztyński		1606	438	455	251	249	213
m. Leszno		2907	448	901	580	598	380
Podregion pilski		24097	5038	7097	4746	4305	2911
chodzieski		3181	644	944	667	546	380
czarnkowsko-trzcianecki		4227	827	1177	813	812	598
pilski		7136	1321	2048	1457	1358	952
wągrowiecki		5117	1227	1622	1004	818	446
złotowski		4436	1019	1306	805	771	535
Podregion poznański		19963	3771	6057	3868	3586	2681
obornicki		2795	626	825	539	460	345
poznański		7560	1046	2395	1562	1425	1132
szamotulski		3677	686	1085	713	677	516
średzki		3471	815	1022	610	619	405
śremski		2460	598	730	444	405	283
Podregion m. Poznań		14513	1311	4594	3127	2840	2641
m. Poznań		14513	1311	4594	3127	2840	2641
ZACHODNIOPOMORSKIE		105128	16294	29638	21270	20561	17365
Podregion koszaliński		41628	6452	11575	8483	8388	6730
białogardzki		4628	714	1290	1035	921	668
drawski		4602	764	1257	912	966	703
kołobrzeski		2978	458	841	508	588	583
koszaliński		5214	818	1514	1054	1087	741
ślawieński		4289	713	1150	894	832	700
szczecinecki		6834	1256	1796	1450	1377	955
świdwiński		3719	598	1114	786	707	514
walecki		3293	499	930	688	639	537
m. Koszalin		6071	632	1683	1156	1271	1329
Podregion stargardzki		25796	4867	7551	5052	4764	3562
choszczeński		3985	794	1139	802	745	505
gryficki		4397	820	1331	834	787	625
myśliborski		3842	713	1097	730	723	579
pyrzycki		3261	632	971	672	553	433
stargardzki		7251	1411	2121	1399	1323	997
łobeski		3060	497	892	615	633	423

TABL. 35. BEZROBOTNI WEDŁUG WIEKU, REGIONÓW, WOJEWÓDZTW, PODREGIONÓW I POWIATÓW (cd.)

Stan w końcu czerwca 2013 r.

UNEMPLOYED PERSONS BY AGE, REGIONS, VOIVODSHIPS, SUBREGIONS AND POWIATS (cont.)

As of the end of June 2013

REGIONY <i>REGIONS</i> WOJEWÓDZTWA <i>VOIVODSHIPS</i> PODREGIONY <i>SUBREGIONS</i> POWIATY <i>POWIATS</i>	Ogółem <i>Total</i>	W wieku <i>By age</i>				
		24 lata i mniej <i>24 years and less</i>	25—34	35—44	45—54	55 lat i więcej <i>55 years and more</i>
		w osobach <i>in persons</i>				
Podregion m. Szczecin	19368	1908	5298	4168	3963	4031
m. Szczecin	19368	1908	5298	4168	3963	4031
Podregion szczeciński	18336	3067	5214	3567	3446	3042
goleniowski	4497	780	1249	890	830	748
gryfiński	5365	1025	1517	1027	980	816
kamieński	3267	559	968	610	595	535
policki	4006	582	1197	805	756	666
m. Świnoujście	1201	121	283	235	285	277
REGION POŁUDNIOWO-ZACHODNI	203782	31557	57769	40635	40106	33715
DOLNOŚLĄSKIE	153416	22696	43393	30997	30170	26160
Podregion jeleniogórski	35435	5328	9827	7173	7155	5952
bolesławiecki	4122	770	1191	746	778	637
jaworski	4015	656	1186	806	781	586
jeleniogórski	3846	372	1044	850	805	775
kamiennogórski	3221	455	837	654	736	539
lubański	4205	656	1141	938	815	655
lwówecki	3826	626	1023	769	742	666
zgorzelecki	4783	760	1374	912	998	739
złotoryjski	4031	712	1203	814	738	564
m. Jelenia Góra	3386	321	828	684	762	791
Podregion legnicko-głogowski	24159	4466	7226	4911	4208	3348
głogowski	4791	891	1544	988	755	613
górowski	3210	646	1013	671	507	373
legnicki	3633	605	1069	732	709	518
lubiński	4279	1010	1345	834	625	465
polkowicki	3151	695	878	632	563	383
m. Legnica	5095	619	1377	1054	1049	996
Podregion wałbrzyski	46396	6639	13155	9570	9626	7406
dzierżoniowski	6392	896	1779	1267	1361	1089
kłodzki	14508	2136	4146	3087	2984	2155
świdnicki	8349	1282	2311	1552	1678	1526
wałbrzyski	4264	636	1187	918	877	646
ząbkowicki	5349	870	1436	1135	1080	828
m. Wałbrzych	7534	819	2296	1611	1646	1162
Podregion wrocławski	28405	4966	8057	5613	5211	4558
milicki	2209	447	621	478	385	278
oleśnicki	5965	1054	1654	1237	1132	888
oławski	4111	688	1341	726	720	636
strzebiński	2756	500	732	535	532	457
średzki	2470	412	660	506	469	423
trzebnicki	4112	782	1142	803	722	663
wołowski	3650	720	979	724	669	558
wrocławski	3132	363	928	604	582	655
Podregion m. Wrocław	19021	1297	5128	3730	3970	4896
m. Wrocław	19021	1297	5128	3730	3970	4896
OPOLSKIE	50366	8861	14376	9638	9936	7555
Podregion nyski	24471	4347	6933	4854	4793	3544
brzeski	6557	1059	1849	1336	1332	981
kluczborski	2987	579	887	580	522	419

TABL. 35. BEZROBOTNI WEDŁUG WIEKU, REGIONÓW, WOJEWÓDZTW, PODREGIONÓW I POWIATÓW (cd.)

Stan w końcu czerwca 2013 r.

UNEMPLOYED PERSONS BY AGE, REGIONS, VOIVODSHIPS, SUBREGIONS AND POWIATS (cont.)

As of the end of June 2013

REGIONY <i>REGIONS</i> WOJEWÓDZTWA <i>VOIVODSHIPS</i> PODREGIONY <i>SUBREGIONS</i> POWIATY <i>POWIATS</i>	Ogółem <i>Total</i>	W wieku <i>By age</i>				
		24 lata i mniej <i>24 years and less</i>	25—34	35—44	45—54	55 lat i więcej <i>55 years and more</i>
		w osobach <i>in persons</i>				
namysłowski	2675	590	727	451	527	380
nyski	8868	1467	2452	1862	1758	1329
prudnicki	3384	652	1018	625	654	435
Podregion opolski	25895	4514	7443	4784	5143	4011
głubczycki	3045	586	923	542	602	392
kedzierzyńsko-kozielski	5032	891	1364	979	1075	723
krapkowicki	2540	523	664	500	517	336
oleski	2394	544	679	393	424	354
opolski	5474	948	1606	968	1079	873
strzelecki	2312	490	621	376	490	335
m. Opole	5098	532	1586	1026	956	998
REGION PÓLNOCNY	366073	69109	107808	75659	68442	45055
KUJAWSKO-POMORSKIE	145781	28076	42743	30899	27011	17052
Podregion bydgosko-toruński	36682	5789	10791	7745	7027	5330
bydgoski	5099	1019	1480	1024	970	606
toruński	7079	1525	2221	1530	1143	660
m. Bydgoszcz	14967	1893	4297	3078	3071	2628
m. Toruń	9537	1352	2793	2113	1843	1436
Podregion grudziądzki	40834	8833	12070	8201	7428	4302
brodnicki	4315	1073	1328	841	686	387
chełmiński	4445	927	1335	868	856	459
golubsko-dobrzyński	3923	954	1229	755	685	300
grudziądzki	3765	753	1077	860	704	371
sępoleński	3171	711	883	636	575	366
świecki	6400	1604	1867	1285	1063	581
tucholski	3753	961	1189	691	586	326
wąbrzeski	2995	622	903	621	548	301
m. Grudziądz	8067	1228	2259	1644	1725	1211
Podregion włocławski	68265	13454	19882	14953	12556	7420
aleksandrowski	4589	862	1363	1003	799	562
inowrocławski	14938	2942	4337	3143	2829	1687
lipnowski	6341	1549	1983	1366	950	493
mogileński	3920	969	1116	834	652	349
nakielski	6558	1430	1940	1337	1151	700
radziejowski	3588	818	1068	758	637	307
rypiński	3451	896	1063	617	561	314
włocławski	8761	1580	2610	2041	1654	876
żniński	5474	1093	1597	1196	1017	571
m. Włocławek	10645	1315	2805	2658	2306	1561
POMORSKIE	112908	20855	33243	23052	20873	14885
Podregion gdański	23933	5233	7249	4617	4175	2659
gdański	3560	589	1106	769	633	463
kartuski	4733	1434	1362	775	735	427
nowodworski	3124	588	976	618	579	363
pucki	3168	601	884	592	667	424
wejherowski	9348	2021	2921	1863	1561	982

TABL. 35. BEZROBOTNI WEDŁUG WIEKU, REGIONÓW, WOJEWÓDZTW, PODREGIONÓW I POWIATÓW (dok.)

Stan w końcu czerwca 2013 r.

UNEMPLOYED PERSONS BY AGE, REGIONS, VOIVODSHIPS, SUBREGIONS AND POWIATS (cont.)

As of the end of June 2013

REGIONY WOJEWÓDZTWA PODREGIONY POWIATY	REGIONS VOIVODSHIPS SUBREGIONS POWIATS	Ogółem <i>Total</i>	W wieku <i>By age</i>				55 lat i więcej <i>55 years and more</i>
			24 lata i mniej <i>24 years and less</i>	25—34	35—44	45—54	
w osobach <i>in persons</i>							
Podregion ślępski		34779	6629	10097	6933	6657	4463
bytownski		6723	1496	1952	1287	1258	730
chojnicki		7194	1657	2126	1430	1247	734
człuchowski		4612	877	1264	892	993	586
łęborski		4512	841	1322	889	858	602
ślępski		6836	1126	2017	1398	1312	983
m. Słępsk		4902	632	1416	1037	989	828
Podregion starogardzki		31964	6859	9343	6406	5736	3620
kościerski		3781	1083	1135	671	568	324
kwidzyński		5967	1162	1780	1197	1086	742
malborski		4871	865	1361	1044	966	635
starogardzki		8515	1948	2499	1650	1527	891
tczewski		5337	1102	1557	1099	930	649
sztumski		3493	699	1011	745	659	379
Podregion trójmiejski		22232	2134	6554	5096	4305	4143
m. Gdańsk		14567	1396	4200	3341	2800	2830
m. Gdynia		6774	668	2080	1542	1337	1147
m. Sopot		891	70	274	213	168	166
WARMIŃSKO-MAZURSKIE		107384	20178	31822	21708	20558	13118
Podregion elblęski		40787	8078	12143	8489	7489	4588
braniewski		4179	848	1157	884	853	437
działdowski		6328	1378	1911	1291	1140	608
elblęski		5582	1121	1748	1170	969	574
iławski		4496	1071	1384	811	763	467
nowomiejski		3668	899	1149	771	596	253
ostródzki		8488	1641	2418	1818	1622	989
m. Elblęq		8046	1120	2376	1744	1546	1260
Podregion ełcki		23866	4493	6934	4659	4677	3103
ełcki		8025	1431	2422	1600	1544	1028
giżycki		3052	544	924	585	548	451
olecki		3074	587	911	532	626	418
piski		5620	1168	1505	1141	1156	650
gołdapski		2157	421	631	424	400	281
węgorzewski		1938	342	541	377	403	275
Podregion olsztyński		42731	7607	12745	8560	8392	5427
bartoszycki		6184	1108	1822	1218	1297	739
ketrzyński		5862	1091	1668	1238	1181	684
lidzbarski		3833	698	1062	812	773	488
mraęowski		3394	651	957	587	714	485
nidzicki		2298	489	742	480	391	196
olsztyński		8065	1386	2411	1671	1573	1024
szczyecięński		5854	1302	1764	1116	1058	614
m. Olsztyn		7241	882	2319	1438	1405	1197

TABL. 36. BEZROBOTNI WEDŁUG POZIOMU WYKSZTAŁCENIA, REGIONÓW, WOJEWÓDZTW, PODREGIONÓW I POWIATÓW

Stan w końcu czerwca 2013 r.

UNEMPLOYED PERSONS BY EDUCATIONAL LEVEL, REGIONS, VOIVODSHIPS, SUBREGIONS AND POWIATS

As of the end of June 2013

REGIONY REGIONS WOJEWÓDZTWA VOIVODSHIPS PODREGIONY SUBREGIONS POWIATY POWIATS	Ogółem Total	Z wykształceniem By educational level				
		wyższym tertiary	średnim zawodowym ^a vocational secondary ^a	średnim ogólno- kształcącym general secondary	zasadniczym zawodowym basic vocational	gimnazjalnym, podstawowym i niepełnym podstawowym lower second- ary, primary and incomplete primary
		w osobach in persons				
POLSKA POLAND	2109145	242919	466815	233602	587577	578232
REGION CENTRALNY	434144	54342	93861	51641	108980	125320
ŁÓDZKIE	152352	15643	31138	18040	38579	48952
<i>Podregion łódzki</i>	<i>25157</i>	<i>2277</i>	<i>4817</i>	<i>3045</i>	<i>6614</i>	<i>8404</i>
łódzki wschodni	3657	387	770	500	948	1052
pabianicki	7912	733	1431	981	2008	2759
zgierski	11694	1017	2242	1351	3076	4008
brzeziński	1894	140	374	213	582	585
<i>Podregion m. Łódź</i>	<i>42503</i>	<i>4595</i>	<i>7715</i>	<i>4991</i>	<i>8532</i>	<i>16670</i>
m. Łódź	42503	4595	7715	4991	8532	16670
<i>Podregion piotrkowski</i>	<i>37540</i>	<i>4204</i>	<i>8376</i>	<i>4236</i>	<i>10094</i>	<i>10630</i>
bełchatowski	7479	980	1605	918	1895	2081
opoczyński	5299	576	1198	718	1510	1297
piotrkowski	4394	486	1017	504	1012	1375
radomszczański	7441	775	1645	766	2123	2132
tomaszowski	8236	798	1914	714	2568	2242
m. Piotrków Trybunalski	4691	589	997	616	986	1503
<i>Podregion sieradzki</i>	<i>26479</i>	<i>2561</i>	<i>5698</i>	<i>3247</i>	<i>7871</i>	<i>7102</i>
łaski	3674	290	820	422	1168	974
pajęczański	2912	332	580	313	882	805
poddębicki	2656	193	585	281	673	924
sieradzki	6739	705	1461	912	1909	1752
wieluński	4160	475	887	441	1402	955
wieruszowski	1935	186	453	196	681	419
zduńskowolski	4403	380	912	682	1156	1273
<i>Podregion skierniewicki</i>	<i>20673</i>	<i>2006</i>	<i>4532</i>	<i>2521</i>	<i>5468</i>	<i>6146</i>
kutnowski	7610	683	1464	953	2005	2505
łęczycki	3157	230	552	456	805	1114
łowicki	4000	391	1092	393	1172	952
rawski	2058	215	560	196	548	539
skierniewicki	1358	124	343	164	338	389
m. Skierniewice	2490	363	521	359	600	647
MAZOWIECKIE	281792	38699	62723	33601	70401	76368
<i>Podregion ciechanowsko-płocki</i>	<i>46381</i>	<i>4476</i>	<i>9835</i>	<i>5267</i>	<i>13025</i>	<i>13778</i>
ciechanowski	5989	591	1203	714	1829	1652
gostyniński	4158	353	801	549	1027	1428
mławski	4936	420	1108	669	1445	1294
płocki	7837	692	1605	689	2211	2640
płoński	6331	496	944	964	1819	2108
sierpecki	4493	385	1199	377	1290	1242
żuromiński	4001	324	891	438	1284	1064
m. Płock	8636	1215	2084	867	2120	2350
<i>Podregion ostrołęcko-siedlecki</i>	<i>49646</i>	<i>5511</i>	<i>11468</i>	<i>7145</i>	<i>13292</i>	<i>12230</i>
łosicki	1880	239	497	227	467	450
makowski	4772	295	975	886	1483	1133
ostrołęcki	5904	596	1666	623	1604	1415

^a Łącznie ze szkołami policealnymi.
^a Including post secondary schools.

TABL. 36. BEZROBOTNI WEDŁUG POZIOMU WYKSZTAŁCENIA, REGIONÓW, WOJEWÓDZTW, PODREGIONÓW I POWIATÓW (cd.)

Stan w końcu czerwca 2013 r.

UNEMPLOYED PERSONS BY EDUCATIONAL LEVEL, REGIONS, VOIVODSHIPS, SUBREGIONS AND POWIATS (cont.)

As of the end of June 2013

REGIONY REGIONS WOJEWÓDZTWA VOIVODSHIPS PODREGIONY SUBREGIONS POWIATY POWIATS	Ogółem Total	Z wykształceniem By educational level				
		wyższym tertiary	średnim zawodowym ^a vocational secondary ^a	średnim ogólno- kształcącym general secondary	zasadniczym zawodowym basic vocational	gimnazjalnym, podstawowym i niepełnym podstawowym lower sec- ondary, primary and incomplete primary
		w osobach in persons				
ostrowski	5369	545	1327	718	1440	1339
przasnyski	3576	325	731	503	905	1112
pułtuski	5026	445	1017	825	1424	1315
siedlecki	3641	509	755	527	1032	818
sokołowski	2543	338	594	352	617	642
węgrowski	4089	326	750	848	1197	968
wyszkowski	4684	407	1088	584	1217	1388
m. Ostrołęka	3958	600	1096	487	1017	758
m. Siedlce	4204	886	972	565	889	892
Podregion radomski	61456	6620	13187	6111	18388	17150
białobrzeski	2087	178	489	218	624	578
kozienicki	4773	427	889	551	1502	1404
lipski	2540	284	568	398	775	515
przysuski	5371	432	1246	561	1779	1353
radomski	16481	1454	3533	1380	5141	4973
szydłowiecki	5774	429	1260	599	2102	1384
zwoleński	3162	286	629	364	894	989
m. Radom	21268	3130	4573	2040	5571	5954
Podregion m. st. Warszawa	55497	14027	13171	6674	8193	13432
m. st. Warszawa	55497	14027	13171	6674	8193	13432
Podregion warszawski-wschodni	38388	4029	8260	4673	10440	10986
garwoliński	6124	445	1426	651	2110	1492
legionowski	5002	724	1127	647	1090	1414
miński	6079	709	1438	771	1710	1451
nowodworski	3913	312	681	438	1065	1417
otwocki	4458	579	903	564	1137	1275
wołomiński	12812	1260	2685	1602	3328	3937
Podregion warszawski-zachodni	30424	4036	6802	3731	7063	8792
grodziski	2611	396	613	329	619	654
grójecki	3691	337	846	557	872	1079
piaseczyński	6302	1060	1417	691	1258	1876
pruskowski	5515	943	1236	740	1154	1442
sochaczewski	4329	403	958	521	1178	1269
warszawski zachodni	3556	524	823	308	858	1043
żyrardowski	4420	373	909	585	1124	1429
REGION POŁUDNIOWY	369565	45449	86966	39218	105785	92147
MAŁOPOLSKIE	160904	21351	39567	19592	46651	33743
Podregion krakowski	30219	3536	7599	3870	9037	6177
bocheński	4382	569	1161	606	1296	750
krakowski	9654	1210	2439	1111	2824	2070
miechowski	2395	280	794	349	480	492
myślenicki	6537	735	1466	930	2228	1178
proszowicki	2414	205	599	396	641	573
wielicki	4837	537	1140	478	1568	1114
Podregion m. Kraków	25962	5905	5877	3117	4894	6169
m. Kraków	25962	5905	5877	3117	4894	6169

^a Łącznie ze szkołami policealnymi.
^a Including post secondary schools.

TABL. 36. BEZROBOTNI WEDŁUG POZIOMU WYKSZTAŁCENIA, REGIONÓW, WOJEWÓDZTW, PODREGIONÓW I POWIATÓW (cd.)

Stan w końcu czerwca 2013 r.

UNEMPLOYED PERSONS BY EDUCATIONAL LEVEL, REGIONS, VOIVODSHIPS, SUBREGIONS AND POWIATS (cont.)

As of the end of June 2013

REGIONY REGIONS WOJEWÓDZTWA VOIVODSHIPS PODREGIONY SUBREGIONS POWIATY POWIATS	Ogółem Total	Z wykształceniem By educational level				
		wyższym tertiary	średnim zawodowym ^a vocational secondary ^a	średnim ogólno- kształcącym general secondary	zasadniczym zawodowym basic vocational	gimnazjalnym, podstawowym i niepełnym podstawowym lower second- ary, primary and incomplete primary
w osobach in persons						
Podregion nowosądecki	46747	4992	11810	5548	14943	9454
gorlicki	6207	715	1969	483	2226	814
limanowski	9895	847	2534	1368	3245	1901
nowosądecki	12697	1480	3553	1353	4454	1857
nowotarski	9079	831	1567	1262	2646	2773
tatrzański	3831	334	800	391	1049	1257
m. Nowy Sącz	5038	785	1387	691	1323	852
Podregion oświęcimski	32820	3742	8288	3853	9797	7140
chrzanowski	6955	881	1740	853	1808	1673
olkuski	7326	966	2254	892	1727	1487
oświęcimski	7034	899	1654	888	2146	1447
suski	3743	349	819	464	1236	875
wadowicki	7762	647	1821	756	2880	1658
Podregion tarnowski	25156	3176	5993	3204	7980	4803
brzeski	4555	551	1218	520	1477	789
dąbrowski	4696	427	955	677	1662	975
tarnowski	9929	1154	2469	1176	3306	1824
m. Tarnów	5976	1044	1351	831	1535	1215
ŚLĄSKIE	208661	24098	47399	19626	59134	58404
Podregion bielski	28443	3141	6535	2721	9290	6756
bielski	5832	686	1367	406	2072	1301
cieszyński	7378	708	1643	711	2476	1840
żywiecki	8586	765	1930	926	2922	2043
m. Bielsko-Biała	6647	982	1595	678	1820	1572
Podregion bytomski	24074	2063	5211	1996	6999	7805
lubliniecki	3597	342	847	366	1125	917
tarnogórski	6069	685	1638	482	1800	1464
m. Bytom	11422	770	2078	903	3093	4578
m. Piekary Śląskie	2986	266	648	245	981	846
Podregion częstochowski	34190	4766	8507	2825	9573	8519
częstochowski	9009	1022	2199	638	2845	2305
kłobucki	4749	568	1212	361	1545	1063
myszkowski	5223	682	1392	532	1407	1210
m. Częstochowa	15209	2494	3704	1294	3776	3941
Podregion gliwicki	20178	2016	3963	2060	5119	7020
gliwicki	3846	377	757	389	1166	1157
m. Gliwice	7858	1070	1637	846	1927	2378
m. Zabrze	8474	569	1569	825	2026	3485
Podregion katowicki	29692	3092	6050	2508	7936	10106
m. Chorzów	5151	337	878	386	1424	2126
m. Katowice	11358	1557	2405	1105	2679	3612
m. Mysłowice	2986	352	723	218	914	779
m. Ruda Śląska	4627	419	930	381	1307	1590
m. Siemianowice Śląskie	3115	280	659	282	930	964
m. Świętochłowice	2455	147	455	136	682	1035
Podregion rybnicki	20982	2333	4486	2172	5864	6127
raciborski	3103	322	699	239	846	997
rybnicki	2177	217	411	220	661	668
wodzisławski	5465	617	1297	456	1655	1440

^a Łącznie ze szkołami policealnymi.

^a Including post secondary schools.

TABL. 36. BEZROBOTNI WEDŁUG POZIOMU WYKSZTAŁCENIA, REGIONÓW, WOJEWÓDZTW, PODREGIONÓW I POWIATÓW (cd.)

Stan w końcu czerwca 2013 r.

UNEMPLOYED PERSONS BY EDUCATIONAL LEVEL, REGIONS, VOIVODSHIPS, SUBREGIONS AND POWIATS (cont.)

As of the end of June 2013

REGIONY REGIONS WOJEWÓDZTWA VOIVODSHIPS PODREGIONY SUBREGIONS POWIATY POWIATS	Ogółem Total	Z wykształceniem By educational level				
		wyższym tertiary	średnim zawodowym ^a vocational secondary ^a	średnim ogólno- kształcącym general secondary	zasadniczym zawodowym basic vocational	gimnazjalnym, podstawowym i niepełnym podstawowym lower sec- ondary, primary and incomplete primary
w osobach in persons						
m. Jastrzębie-Zdrój	3873	387	780	531	1021	1154
m. Rybnik	4494	564	873	533	1169	1355
m. Żory	1870	226	426	193	512	513
Podregion sosnowiecki	38481	5079	9759	3901	10426	9316
będziński	8302	1033	2008	805	1847	2609
zawierciański	7998	1141	2249	783	2405	1420
m. Dąbrowa Górnicza	7196	974	1875	672	2042	1633
m. Jaworzno	3497	461	809	568	917	742
m. Sosnowiec	11488	1470	2818	1073	3215	2912
Podregion tyski	12621	1608	2888	1443	3927	2755
mikołowski	3423	372	775	386	1273	617
pszczyński	3116	384	663	354	899	816
bieruńsko-lędziński	1588	219	398	178	474	319
m. Tychy	4494	633	1052	525	1281	1003
REGION WSCHODNI	426567	58474	106079	50218	115272	96524
LUBELSKIE	128587	18616	31818	16406	31625	30122
Podregion bialski	20653	2653	4669	2666	5585	5080
bialski	6936	860	1637	801	1999	1639
parczewski	2232	244	573	256	540	619
radzyński	3937	433	774	542	1019	1169
włodawski	3606	359	798	528	1028	893
m. Biała Podlaska	3942	757	887	539	999	760
Podregion chełmsko-zamojski	41379	5841	10483	5153	10078	9824
biłgorajski	4014	779	1033	463	994	745
chełmski	5757	654	1410	671	1405	1617
hrubieszowski	5399	533	1298	753	1389	1426
krasnostawski	4849	576	1390	555	1138	1190
tomaszowski	5518	775	1249	657	1328	1509
zamojski	6808	861	1676	823	1881	1567
m. Chełm	4349	887	1197	592	833	840
m. Zamość	4685	776	1230	639	1110	930
Podregion lubelski	37475	6563	9469	4631	8259	8553
lubartowski	6012	608	1453	672	1840	1439
lubelski	7108	1001	1944	848	1799	1516
łęczyński	2637	391	761	375	540	570
świdnicki	4186	646	1147	532	1030	831
m. Lublin	17532	3917	4164	2204	3050	4197
Podregion puławski	29080	3559	7197	3956	7703	6665
janowski	3505	459	875	518	864	789
kraśnicki	6633	660	1601	1040	1585	1747
łukowski	5769	746	1158	861	1666	1338
opolski	4240	469	1111	500	1174	986
puławski	5609	850	1468	600	1477	1214
rycki	3324	375	984	437	937	591

^a Łącznie ze szkołami policealnymi.
^a Including post secondary schools.

TABL. 36. BEZROBOTNI WEDŁUG POZIOMU WYKSZTAŁCENIA, REGIONÓW, WOJEWÓDZTW, PODREGIONÓW I POWIATÓW (cd.)

Stan w końcu czerwca 2013 r.

UNEMPLOYED PERSONS BY EDUCATIONAL LEVEL, REGIONS, VOIVODSHIPS, SUBREGIONS AND POWIATS (cont.)

As of the end of June 2013

REGIONY REGIONS WOJEWÓDZTWA VOIVODSHIPS PODREGIONY SUBREGIONS POWIATY POWIATS	Ogółem Total	Z wykształceniem By educational level				
		wyższym tertiary	średnim zawodowym ^a vocational secondary ^a	średnim ogólno- kształcącym general secondary	zasadniczym zawodowym basic vocational	gimnazjalnym, podstawowym i niepełnym podstawowym lower second- ary, primary and incomplete primary
w osobach in persons						
PODKARPACKIE	145779	18900	37124	15776	43828	30151
<i>Podregion krośnieński</i>	<i>35742</i>	<i>4288</i>	<i>9529</i>	<i>3128</i>	<i>11470</i>	<i>7327</i>
bieszczadzki	1958	196	420	243	610	489
brzozowski	6668	609	1756	437	2408	1458
jasielski	9987	1075	2614	883	3204	2211
krośnieński	6819	955	1838	505	2262	1259
sanocki	5415	724	1468	551	1679	993
leski	2388	219	684	226	706	553
m. Krosno	2507	510	749	283	601	364
<i>Podregion przemyski</i>	<i>30887</i>	<i>3958</i>	<i>7107</i>	<i>3908</i>	<i>9010</i>	<i>6904</i>
jarosławski	9953	1347	2350	978	3054	2224
lubaczowski	3907	458	781	540	1335	793
przemyski	5679	619	1404	653	1635	1368
przeworski	6370	837	1412	967	1820	1334
m. Przemyśl	4978	697	1160	770	1166	1185
<i>Podregion rzeszowski</i>	<i>40399</i>	<i>5710</i>	<i>11138</i>	<i>3982</i>	<i>11615</i>	<i>7954</i>
kolbuszowski	3890	350	1034	324	1404	778
łańcucki	5924	764	1721	563	1893	983
ropczycko-sędziszowski	6066	589	1990	530	1784	1173
rzeszowski	9428	1173	2526	914	2595	2220
strzyżowski	5791	510	1561	565	2192	963
m. Rzeszów	9300	2324	2306	1086	1747	1837
<i>Podregion tarnobrzeski</i>	<i>38751</i>	<i>4944</i>	<i>9350</i>	<i>4758</i>	<i>11733</i>	<i>7966</i>
dębicki	7866	943	2118	1035	2302	1468
leżajski	5307	609	1260	643	1738	1057
mielecki	7250	754	1513	1059	2496	1428
niżański	5579	641	1325	633	1630	1350
stalowowolski	6673	942	1646	730	1770	1585
tarnobrzeski	3179	477	739	322	1012	629
m. Tarnobrzeg	2897	578	749	336	785	449
PODLASKIE	68002	9051	15834	8497	16179	18441
<i>Podregion białostocki</i>	<i>30880</i>	<i>5022</i>	<i>7426</i>	<i>3726</i>	<i>6919</i>	<i>7787</i>
białostocki	8731	1059	2143	953	2222	2354
sokólski	4861	414	1297	672	1169	1309
m. Białostok	17288	3549	3986	2101	3528	4124
<i>Podregion łomżyński</i>	<i>20281</i>	<i>2391</i>	<i>4478</i>	<i>2647</i>	<i>5051</i>	<i>5714</i>
bielski	2202	345	475	344	460	578
hajnowski	2142	259	482	271	509	621
kolneński	2974	245	553	483	799	894
łomżyński	2372	270	574	237	638	653
siemiatycki	1664	200	336	198	394	536
wysokomazowiecki	2274	219	677	248	617	513
zambrowski	2903	281	496	474	736	916
m. Łomża	3750	572	885	392	898	1003
<i>Podregion suwalski</i>	<i>16841</i>	<i>1638</i>	<i>3930</i>	<i>2124</i>	<i>4209</i>	<i>4940</i>
augustowski	3942	380	936	459	1128	1039
grajewski	3871	325	926	474	999	1147
moniecki	2142	159	477	289	499	718

^a Łącznie ze szkołami policealnymi.

^a Including post secondary schools.

TABL. 36. BEZROBOTNI WEDŁUG POZIOMU WYKSZTAŁCENIA, REGIONÓW, WOJEWÓDZTW, PODREGIONÓW I POWIATÓW (cd.)

Stan w końcu czerwca 2013 r.

UNEMPLOYED PERSONS BY EDUCATIONAL LEVEL, REGIONS, VOIVODSHIPS, SUBREGIONS AND POWIATS (cont.)

As of the end of June 2013

REGIONY REGIONS WOJEWÓDZTWA VOIVODSHIPS PODREGIONY SUBREGIONS POWIATY POWIATS	Ogółem Total	Z wykształceniem By educational level				
		wyższym tertiary	średnim zawodowym ^a vocational secondary ^a	średnim ogólno- kształcącym general secondary	zasadniczym zawodowym basic vocational	gimnazjalnym, podstawowym i niepełnym podstawowym lower sec- ondary, primary and incomplete primary
w osobach in persons						
sejneński	1634	136	415	288	328	467
suwalski	1464	153	326	155	360	470
m. Suwałki	3788	485	850	459	895	1099
ŚWIĘTOKRZYSKIE	84199	11907	21303	9539	23640	17810
<i>Podregion kielecki</i>	<i>56002</i>	<i>8213</i>	<i>14147</i>	<i>6085</i>	<i>15708</i>	<i>11849</i>
kielecki	14048	1952	3572	1390	4068	3066
konecki	7089	759	1777	757	2131	1665
ostrowiecki	8816	1154	2166	1078	2446	1972
skarżyski	7390	952	2037	798	2245	1358
starachowicki	6944	805	1676	740	2200	1523
m. Kielce	11715	2591	2919	1322	2618	2265
<i>Podregion sandomiersko-jędrzejowski</i>	<i>28197</i>	<i>3694</i>	<i>7156</i>	<i>3454</i>	<i>7932</i>	<i>5961</i>
buski	2879	392	775	314	796	602
jędrzejowski	5327	762	1482	574	1378	1131
kazimierski	2053	157	712	253	508	423
opatowski	5006	378	975	761	1695	1197
pińczowski	1742	255	478	276	431	302
sandomierski	4540	789	1135	433	1245	938
staszowski	3666	617	853	446	1071	679
włoszczowski	2984	344	746	397	808	689
REGION PÓLNO-CNO-ZACHODNI	309014	31151	64509	31817	91703	89834
LUBUSKIE	58477	5137	12362	5660	17950	17368
<i>Podregion gorzowski</i>	<i>21518</i>	<i>1976</i>	<i>4296</i>	<i>2072</i>	<i>6553</i>	<i>6621</i>
gorzowski	3130	273	547	267	902	1141
międzyrzecki	4728	335	1013	361	1564	1455
słubicki	2155	133	465	289	593	675
strzelecko-drezdenecki	4448	250	829	364	1525	1480
sulęciński	1778	122	350	176	608	522
m. Gorzów Wielkopolski	5279	863	1092	615	1361	1348
<i>Podregion zielonogórski</i>	<i>36959</i>	<i>3161</i>	<i>8066</i>	<i>3588</i>	<i>11397</i>	<i>10747</i>
krośnieński	4181	236	846	514	1415	1170
nowosolski	7011	481	1544	684	2142	2160
świebodziński	2969	229	605	304	948	883
zielonogórski	4765	452	965	425	1548	1375
żagański	5487	376	1240	414	1799	1658
żarski	5718	388	1257	568	1651	1854
wschowski	2205	164	422	191	771	657
m. Zielona Góra	4623	835	1187	488	1123	990
WIELKOPOLSKIE	145409	16088	32666	14549	45098	37008
<i>Podregion kaliski</i>	<i>27461</i>	<i>3019</i>	<i>6951</i>	<i>2835</i>	<i>8927</i>	<i>5729</i>
jarociński	3652	355	970	312	1275	740
kaliski	2645	371	617	184	765	708
kępiński	1541	144	441	155	505	296
krotoszyński	3244	308	865	359	1134	578
ostrowski	6628	738	1520	916	2274	1180

^a Łącznie ze szkołami policealnymi.
^a Including post secondary schools.

TABL. 36. BEZROBOTNI WEDŁUG POZIOMU WYKSZTAŁCENIA, REGIONÓW, WOJEWÓDZTW, PODREGIONÓW I POWIATÓW (cd.)

Stan w końcu czerwca 2013 r.

UNEMPLOYED PERSONS BY EDUCATIONAL LEVEL, REGIONS, VOIVODSHIPS, SUBREGIONS AND POWIATS (cont.)

As of the end of June 2013

REGIONY REGIONS WOJEWÓDZTWA VOIVODSHIPS PODREGIONY SUBREGIONS POWIATY POWIATS	Ogółem Total	Z wykształceniem By educational level				
		wyższym tertiary	średnim zawodowym ^a vocational secondary ^a	średnim ogólno- kształcącym general secondary	zasadniczym zawodowym basic vocational	gimnazjalnym, podstawowym i niepełnym podstawowym lower second- ary, primary and incomplete primary
w osobach in persons						
ostrzeszowski	2337	225	800	182	771	359
pleszewski	3106	284	795	312	1121	594
m. Kalisz	4308	594	943	415	1082	1274
Podregion koniński	38187	3878	8654	3755	11874	10026
gnieźnieński	7903	665	1521	843	2737	2137
kolski	4980	469	1157	464	1540	1350
koniński	7806	814	1752	758	2426	2056
słupecki	3938	380	919	361	1323	955
turecki	4144	509	1036	393	1146	1060
wrzesiński	4467	391	1002	385	1452	1237
m. Konin	4949	650	1267	551	1250	1231
Podregion leszczyński	21188	1986	4791	2072	7311	5028
gostyński	3838	316	868	405	1316	933
grodziski	2312	132	452	214	983	531
kościański	2610	291	569	243	915	592
leszczyński	1813	191	424	149	611	438
miedzichodzki	1220	90	303	108	358	361
nowotomyski	2193	177	414	227	853	522
rawicki	2689	231	698	269	918	573
wolsztyński	1606	158	370	145	586	347
m. Leszno	2907	400	693	312	771	731
Podregion pilski	24097	1894	5493	2133	7585	6992
chodzieski	3181	243	667	265	1202	804
czarnkowsko-trzcianecki	4227	350	1004	346	1332	1195
pilski	7136	687	1756	620	2065	2008
wągrowiecki	5117	310	980	553	1698	1576
złotowski	4436	304	1086	349	1288	1409
Podregion poznański	19963	2210	4051	1959	6326	5417
obornicki	2795	190	669	235	955	746
poznański	7560	1224	1474	815	2002	2045
szamotulski	3677	322	800	327	1335	893
średzki	3471	241	608	325	1251	1046
śremski	2460	233	500	257	783	687
Podregion m. Poznań	14513	3101	2726	1795	3075	3816
m. Poznań	14513	3101	2726	1795	3075	3816
ZACHODNIOPOMORSKIE	105128	9926	19481	11608	28655	35458
Podregion koszaliński	41628	3219	7853	4189	11777	14590
białogardzki	4628	222	786	399	1377	1844
drawski	4602	261	792	535	1463	1551
kołobrzeski	2978	266	629	236	945	902
koszaliński	5214	344	779	483	1455	2153
ślawieński	4289	286	707	447	1264	1585
szczecinecki	6834	512	1496	752	1850	2224
świdwiński	3719	185	675	347	1180	1332
wałecki	3293	265	741	287	869	1131
m. Koszalin	6071	878	1248	703	1374	1868

^a Łącznie ze szkołami policealnymi.
^a Including post secondary schools.

TABL. 36. BEZROBOTNI WEDŁUG POZIOMU WYKSZTAŁCENIA, REGIONÓW, WOJEWÓDZTW, PODREGIONÓW I POWIATÓW (cd.)

Stan w końcu czerwca 2013 r.

UNEMPLOYED PERSONS BY EDUCATIONAL LEVEL, REGIONS, VOIVODSHIPS, SUBREGIONS AND POWIATS (cont.)

As of the end of June 2013

REGIONY REGIONS WOJEWÓDZTWA VOIVODSHIPS PODREGIONY SUBREGIONS POWIATY POWIATS	Ogółem Total	Z wykształceniem By educational level					gimnazjalnym, podstawowym i niepełnym podstawowym lower secondary, primary and incomplete primary
		wyższym tertiary	średnim zawodowym ^a vocational secondary ^a	średnim ogólno- kształcącym general secondary	zasadniczym zawodowym basic vocational		
w osobach in persons							
Podregion stargardzki	25796	1968	4554	3180	7475	8619	
choszczeński	3985	265	628	530	1205	1357	
gryficki	4397	319	690	650	1376	1362	
myśliborski	3842	278	775	299	1081	1409	
pyrzycki	3261	218	622	407	1019	995	
stargardzki	7251	731	1411	920	1870	2319	
łobeski	3060	157	428	374	924	1177	
Podregion m. Szczecin	19368	3117	3791	2171	4742	5547	
m. Szczecin	19368	3117	3791	2171	4742	5547	
Podregion szczeciński	18336	1622	3283	2068	4661	6702	
goleniowski	4497	376	763	605	1112	1641	
gryfiński	5365	396	930	581	1545	1913	
kamieński	3267	214	589	368	824	1272	
policki	4006	517	746	401	912	1430	
m. Świnoujście	1201	119	255	113	268	446	
REGION POŁUDNIOWO- ZACHODNI	203782	21122	42949	20181	58711	60819	
DOLNOŚLĄSKIE	153416	15909	32743	15042	44022	45700	
Podregion jeleniogórski	35435	2759	7083	3095	11169	11329	
bolesławiecki	4122	364	886	383	1367	1122	
jaworski	4015	332	852	335	1210	1286	
jeleniogórski	3846	333	719	296	1156	1342	
kamiennogórski	3221	218	541	272	1329	861	
lubański	4205	292	936	315	1225	1437	
lwówecki	3826	215	716	332	1201	1362	
zgorzelecki	4783	344	961	478	1344	1656	
złotoryjski	4031	288	711	342	1369	1321	
m. Jelenia Góra	3386	373	761	342	968	942	
Podregion legnicko-głogowski	24159	2656	5158	2374	6938	7033	
głogowski	4791	635	1201	493	1311	1151	
górowski	3210	210	674	328	1032	966	
legnicki	3633	275	744	250	1193	1171	
lubiński	4279	692	910	523	1015	1139	
polkowicki	3151	254	597	307	939	1054	
m. Legnica	5095	590	1032	473	1448	1552	
Podregion wałbrzyski	46396	3734	10054	4428	13124	15056	
dzierżoniowski	6392	495	1431	634	1761	2071	
kłodzki	14508	1002	3266	1551	4066	4623	
świdnicki	8349	858	1861	746	2444	2440	
wałbrzyski	4264	313	770	365	1217	1599	
ząbkowicki	5349	424	1283	536	1534	1572	
m. Wałbrzych	7534	642	1443	596	2102	2751	
Podregion wrocławski	28405	2402	5906	3157	8883	8057	
milicki	2209	123	453	259	776	598	
oleśnicki	5965	464	1205	657	1978	1661	
oławski	4111	331	1065	486	983	1246	
strzeliński	2756	180	575	336	868	797	
średzki	2470	163	392	234	774	907	
trzebnicki	4112	359	841	434	1435	1043	
wołowski	3650	280	726	457	1239	948	
wrocławski	3132	502	649	294	830	857	

^a Łącznie ze szkołami policealnymi.
^a Including post secondary schools.

TABL. 36. BEZROBOTNI WEDŁUG POZIOMU WYKSZTAŁCENIA, REGIONÓW, WOJEWÓDZTW, PODREGIONÓW I POWIATÓW (cd.)

Stan w końcu czerwca 2013 r.

UNEMPLOYED PERSONS BY EDUCATIONAL LEVEL, REGIONS, VOIVODSHIPS, SUBREGIONS AND POWIATS (cont.)

As of the end of June 2013

REGIONY REGIONS WOJEWÓDZTWA VOIVODSHIPS PODREGIONY SUBREGIONS POWIATY POWIATS	Ogółem Total	Z wykształceniem By educational level				
		wyższym tertiary	średnim zawodowym ^a vocational secondary ^a	średnim ogólno- kształcącym general secondary	zasadniczym zawodowym basic vocational	gimnazjalnym, podstawowym i niepełnym podstawowym lower second- ary, primary and incomplete primary
w osobach in persons						
Podregion m. Wrocław	19021	4358	4542	1988	3908	4225
m. Wrocław	19021	4358	4542	1988	3908	4225
OPOLSKIE	50366	5213	10206	5139	14689	15119
Podregion nyski	24471	2193	5351	2525	7288	7114
brzeski	6557	565	1770	493	1906	1823
kluczborski	2987	299	654	361	812	861
namysłowski	2675	187	511	352	844	781
nyski	8868	871	1783	945	2642	2627
prudnicki	3384	271	633	374	1084	1022
Podregion opolski	25895	3020	4855	2614	7401	8005
głubczycki	3045	214	549	351	905	1026
kedzierzyńsko-kozielski	5032	433	961	449	1401	1788
krapkowicki	2540	250	434	227	821	808
oleski	2394	278	588	203	754	571
opolski	5474	547	952	516	1787	1672
strzelecki	2312	209	383	225	687	808
m. Opole	5098	1089	988	643	1046	1332
REGION PÓŁNOCNY	366073	32381	72451	40527	107126	113588
KUJAWSKO-POMORSKIE	145781	11252	28874	15115	44427	46113
Podregion bydgosko-toruński	36682	4282	7414	3685	10205	11096
bydgoski	5099	474	951	442	1638	1594
toruński	7079	414	1327	759	2052	2527
m. Bydgoszcz	14967	2139	3077	1566	4076	4109
m. Toruń	9537	1255	2059	918	2439	2866
Podregion grudziądzki	40834	2326	7626	4351	12771	13760
brodnicki	4315	333	873	508	1326	1275
chełmiński	4445	225	740	404	1333	1743
golubsko-dobrzyński	3923	188	736	498	1332	1169
grudziądzki	3765	155	563	396	1120	1531
sępoleński	3171	165	668	288	1199	851
świecki	6400	381	1261	731	1920	2107
tucholski	3753	207	773	359	1341	1073
wąbrzeski	2995	151	597	227	1000	1020
m. Grudziądz	8067	521	1415	940	2200	2991
Podregion włocławski	68265	4644	13834	7079	21451	21257
aleksandrowski	4589	300	871	486	1506	1426
inowrocławski	14938	991	3476	1575	4569	4327
lipnowski	6341	329	1111	789	1774	2338
mogileński	3920	258	837	490	1397	938
nakielski	6558	344	1149	655	2369	2041
radziejowski	3588	253	922	298	1154	961
rypiński	3451	249	715	383	794	1310
włocławski	8761	524	1636	754	2748	3099
żniński	5474	357	1213	570	2130	1204
m. Włocławek	10645	1039	1904	1079	3010	3613

^a Łącznie ze szkołami policealnymi.

^a Including post secondary schools.

TABL. 36. BEZROBOTNI WEDŁUG POZIOMU WYKSZTAŁCENIA, REGIONÓW, WOJEWÓDZTW, PODREGIONÓW I POWIATÓW (dok.)

Stan w końcu czerwca 2013 r.

UNEMPLOYED PERSONS BY EDUCATIONAL LEVEL, REGIONS, VOIVODSHIPS, SUBREGIONS AND POWIATS (cont.)

As of the end of June 2013

REGIONY REGIONS WOJEWÓDZTWA VOIVODSHIPS PODREGIONY SUBREGIONS POWIATY POWIATS	Ogółem Total	Z wykształceniem By educational level				
		wyższym tertiary	średnim zawodowym ^a vocational secondary ^a	średnim ogólno- kształcącym general secondary	zasadniczym zawodowym basic vocational	gimnazjalnym, podstawowym i niepełnym podstawowym lower sec- ondary, primary and incomplete primary
		w osobach in persons				
POMORSKIE	112908	11791	22766	13216	32903	32232
<i>Podregion gdański</i>	23933	2243	4917	2826	7058	6889
gdański	3560	429	805	382	862	1082
kartuski	4733	392	923	747	1537	1134
nowodworski	3124	223	613	251	999	1038
pucki	3168	259	706	272	1123	808
wejherowski	9348	940	1870	1174	2537	2827
<i>Podregion słupski</i>	34779	2665	6511	3716	11229	10658
bytowski	6723	464	1234	729	2328	1968
chojnicki	7194	480	1428	854	2809	1623
człuchowski	4612	267	862	452	1570	1461
łęborski	4512	343	930	466	1421	1352
słupski	6836	464	1063	592	1882	2835
m. Słupsk	4902	647	994	623	1219	1419
<i>Podregion starogardzki</i>	31964	2023	6227	3722	10355	9637
kościerski	3781	262	882	452	1353	832
kwidzyński	5967	393	1221	685	1894	1774
malborski	4871	320	1004	485	1517	1545
starogardzki	8515	518	1691	1087	2716	2503
tczewski	5337	359	768	687	1723	1800
sztumski	3493	171	661	326	1152	1183
<i>Podregion trójmiejski</i>	22232	4860	5111	2952	4261	5048
m. Gdańsk	14567	2975	3245	1950	2781	3616
m. Gdynia	6774	1596	1668	876	1345	1289
m. Sopot	891	289	198	126	135	143
WARMIŃSKO-MAZURSKIE	107384	9338	20811	12196	29796	35243
<i>Podregion elbląski</i>	40787	3020	7591	4611	12056	13509
braniewski	4179	268	790	461	1205	1455
działdowski	6328	400	1277	779	1889	1983
elbląski	5582	323	818	613	1756	2072
iławski	4496	382	963	466	1313	1372
nowomiejski	3668	219	710	413	1301	1025
ostródzki	8488	555	1504	822	2392	3215
m. Elbląg	8046	873	1529	1057	2200	2387
<i>Podregion ełcki</i>	23866	1865	4916	2771	6118	8196
ełcki	8025	714	1823	947	1967	2574
giżycki	3052	300	673	257	812	1010
olecki	3074	218	662	352	738	1104
piski	5620	358	1001	666	1432	2163
gołdapski	2157	139	365	348	535	770
węgorzewski	1938	136	392	201	634	575
<i>Podregion olsztyński</i>	42731	4453	8304	4814	11622	13538
bartoszycki	6184	384	1046	757	2049	1948
ketrzyński	5862	401	1246	517	1631	2067
lidzbarski	3833	265	757	405	1296	1110
mrażowski	3394	287	705	319	884	1199
nidzicki	2298	164	393	377	559	805
olsztyński	8065	718	1399	802	2300	2846
szczycieński	5854	509	1169	688	1575	1913
m. Olsztyn	7241	1725	1589	949	1328	1650

^a Łącznie ze szkołami policealnymi.
^a Including post secondary schools.

TABL. 37. BEZROBOTNI WEDŁUG CZASU POZOSTAWANIA BEZ PRACY, REGIONÓW, WOJEWÓDZTW, PODREGIONÓW I POWIATÓW

Stan w końcu czerwca 2013 r.

UNEMPLOYED PERSONS BY DURATION OF UNEMPLOYMENT, REGIONS, VOIVODSHIPS, SUBREGIONS AND POWIATS

As of the end of June 2013

REGIONY REGIONS WOJEWÓDZTWA VOIVODSHIPS PODREGIONY SUBREGIONS POWIATY POWIATS	Ogółem Total	Według czasu pozostawania bez pracy ^a By duration of unemployment ^a					
		do 1 miesiąca below 1 month	1—3	3—6	6—12	12—24	powyżej 24 m-cy more than 24 months
w osobach in persons							
POLSKA POLAND	2109145	165436	276623	407534	476175	382685	400692
REGION CENTRALNY	434144	30789	53465	81591	95061	82479	90759
ŁÓDZKIE	152352	11076	18936	29204	33782	29557	29797
<i>Podregion łódzki</i>	<i>25157</i>	<i>1773</i>	<i>3031</i>	<i>5050</i>	<i>5447</i>	<i>4862</i>	<i>4994</i>
łódzki wschodni	3657	334	517	919	873	588	426
pabianicki	7912	534	989	1537	1638	1516	1698
zgierski	11694	792	1315	2209	2510	2377	2491
brzeziński	1894	113	210	385	426	381	379
<i>Podregion m. Łódź</i>	<i>42503</i>	<i>2754</i>	<i>5044</i>	<i>7593</i>	<i>9200</i>	<i>8931</i>	<i>8981</i>
m. Łódź	42503	2754	5044	7593	9200	8931	8981
<i>Podregion piotrkowski</i>	<i>37540</i>	<i>2856</i>	<i>4747</i>	<i>7450</i>	<i>8504</i>	<i>7260</i>	<i>6723</i>
bełchatowski	7479	519	905	1489	1597	1493	1476
opoczyński	5299	433	748	1110	1173	983	852
piotrkowski	4394	351	575	846	1056	861	705
radomszczański	7441	491	823	1303	1606	1415	1803
tomaszowski	8236	650	1071	1802	2064	1575	1074
m. Piotrków Trybunalski	4691	412	625	900	1008	933	813
<i>Podregion sieradzki</i>	<i>26479</i>	<i>1962</i>	<i>3131</i>	<i>4929</i>	<i>6051</i>	<i>5045</i>	<i>5361</i>
łaski	3674	215	440	589	742	716	972
pajęczański	2912	194	304	560	789	643	422
poddębicki	2656	187	285	466	661	439	618
sieradzki	6739	515	802	1315	1568	1257	1282
wieluński	4160	301	460	764	873	851	911
wieruszowski	1935	155	271	375	462	304	368
zduńskowolski	4403	395	569	860	956	835	788
<i>Podregion skierniewicki</i>	<i>20673</i>	<i>1731</i>	<i>2983</i>	<i>4182</i>	<i>4580</i>	<i>3459</i>	<i>3738</i>
kutnowski	7610	672	1083	1425	1529	1211	1690
łęczycki	3157	194	413	515	708	615	712
łowicki	4000	314	655	896	909	661	565
rawski	2058	227	307	450	495	350	229
skierniewicki	1358	103	175	339	337	240	164
m. Skierniewice	2490	221	350	557	602	382	378
MAZOWIECKIE	281792	19713	34529	52387	61279	52922	60962
<i>Podregion ciechanowsko-płocki</i>	<i>46381</i>	<i>3316</i>	<i>5565</i>	<i>8887</i>	<i>10209</i>	<i>8664</i>	<i>9740</i>
ciechanowski	5989	436	738	1242	1343	1133	1097
gostyniński	4158	238	421	685	988	923	903
mławski	4936	426	656	1002	1109	899	844
płocki	7837	620	1069	1736	1865	1293	1254
płoński	6331	507	696	1116	1353	1186	1473
sierpecki	4493	241	448	644	872	985	1303
żuromiński	4001	199	410	606	872	791	1123
m. Płock	8636	649	1127	1856	1807	1454	1743
<i>Podregion ostrołęcko-siedlecki</i>	<i>49646</i>	<i>3191</i>	<i>5588</i>	<i>8273</i>	<i>10932</i>	<i>9734</i>	<i>11928</i>
łosicki	1880	172	211	328	483	307	379
makowski	4772	237	519	517	917	935	1647
ostrołęcki	5904	276	576	821	1201	1205	1825

^a Od momentu rejestracji w urzędzie pracy. Patrz uwagi do tablic, pkt 2, str. 9.

^a From the date of registering in a Labour office. See comments to tables, item 2, page 12.

TABL. 37. BEZROBOTNI WEDŁUG CZASU POZOSTAWANIA BEZ PRACY, REGIONÓW, WOJEWÓDZTW, PODREGIONÓW I POWIATÓW (cd.)

Stan w końcu czerwca 2013 r.

UNEMPLOYED PERSONS BY DURATION OF UNEMPLOYMENT, REGIONS, VOIVODSHIPS, SUBREGIONS AND POWIATS (cont.)

As of the end of June 2013

REGIONY WOJEWÓDZTWA PODREGIONY POWIATY	REGIONS VOIVODSHIPS SUBREGIONS POWIATS	Ogółem Total	Według czasu pozostawania bez pracy ^a By duration of unemployment ^a					powyżej 24 m-cy more than 24 months
			do 1 miesiąca below 1 month	1—3	3—6	6—12	12—24	
w osobach in persons								
ostrowski		5369	320	566	807	1097	1072	1507
przasnyski		3576	218	336	575	803	667	977
pułtuski		5026	340	614	702	1047	1077	1246
siedlecki		3641	254	442	741	959	702	543
sokołowski		2543	207	271	457	649	472	487
węgrowski		4089	251	483	791	907	763	894
wyszkowski		4684	437	715	1073	1153	827	479
m. Ostrołęka		3958	206	399	592	743	798	1220
m. Siedlce		4204	273	456	869	973	909	724
Podregion radomski		61456	3339	6044	9190	13379	12438	17066
białobrzeski		2087	131	228	313	433	416	566
kozienicki		4773	309	439	773	1106	877	1269
lipski		2540	231	336	386	637	448	502
przysuski		5371	273	421	630	1011	1039	1997
radomski		16481	808	1549	2350	3635	3326	4813
szydłowiecki		5774	312	525	754	1180	1208	1795
zwoleński		3162	154	349	484	701	673	801
m. Radom		21268	1121	2197	3500	4676	4451	5323
Podregion m. st. Warszawa		55497	4303	7751	11360	11623	9396	11064
m. st. Warszawa		55497	4303	7751	11360	11623	9396	11064
Podregion warszawski-wschodni		38388	2933	5111	8063	8623	7407	6251
garwoliński		6124	333	600	1138	1283	1349	1421
legionowski		5002	416	674	1093	1135	945	739
miński		6079	521	815	1442	1429	1077	795
nowodworski		3913	281	517	838	877	739	661
otwocki		4458	376	760	1079	1065	765	413
wołomiński		12812	1006	1745	2473	2834	2532	2222
Podregion warszawski-zachodni		30424	2631	4470	6614	6513	5283	4913
grodziski		2611	282	487	696	564	401	181
grójecki		3691	346	500	759	848	660	578
piaseczyński		6302	486	911	1330	1463	1107	1005
pruszkowski		5515	509	763	1145	1195	1000	903
sochaczewski		4329	388	672	974	888	721	686
warszawski zachodni		3556	297	541	796	731	600	591
żyrardowski		4420	323	596	914	824	794	969
REGION POŁUDNIOWY		369565	30074	51816	75509	84466	65185	62515
MAŁOPOLSKIE		160904	11912	20918	31778	37743	29086	29467
Podregion krakowski		30219	2377	4063	6031	7050	5237	5461
bocheński		4382	267	485	841	1052	870	867
krakowski		9654	823	1459	2042	2325	1441	1564
miechowski		2395	206	328	374	505	434	548
myślenicki		6537	497	759	1262	1585	1215	1219
proszowicki		2414	217	350	388	476	411	572
wielicki		4837	367	682	1124	1107	866	691
Podregion m. Kraków		25962	2069	3877	5688	6173	4594	3561
m. Kraków		25962	2069	3877	5688	6173	4594	3561

a Od momentu rejestracji w urzędzie pracy. Patrz uwagi do tablic, pkt 2, str. 9.

a From the date of registering in a Labour office. See comments to tables, item 2, page 12.

TABL. 37. BEZROBOTNI WEDŁUG CZASU POZOSTAWANIA BEZ PRACY, REGIONÓW, WOJEWÓDZTW, PODREGIONÓW I POWIATÓW (cd.)

Stan w końcu czerwca 2013 r.

UNEMPLOYED PERSONS BY DURATION OF UNEMPLOYMENT, REGIONS, VOIVODSHIPS, SUBREGIONS AND POWIATS (cont.)

As of the end of June 2013

REGIONY REGIONS WOJEWÓDZTWA VOIVODSHIPS PODREGIONY SUBREGIONS POWIATY POWIATS	Ogółem Total	Według czasu pozostawania bez pracy ^a By duration of unemployment ^a					
		do 1 miesiąca below 1 month	1—3	3—6	6—12	12—24	powyżej 24 m-cy more than 24 months
w osobach in persons							
Podregion nowosądecki	46747	3048	5618	8646	10723	8769	9943
gorlicki	6207	499	734	1277	1494	1051	1152
limanowski	9895	598	904	1509	2159	1936	2789
nowosądecki	12697	851	1720	2479	3071	2209	2367
nowotarski	9079	488	1023	1699	2020	1871	1978
tatrzański	3831	245	485	644	808	737	912
m. Nowy Sącz	5038	367	752	1038	1171	965	745
Podregion oświęcimski	32820	2595	4232	6726	7552	5980	5735
chrzanowski	6955	605	970	1618	1723	1188	851
olkuski	7326	446	841	1208	1417	1449	1965
oświęcimski	7034	666	991	1484	1577	1189	1127
suski	3743	260	481	780	958	771	493
wadowicki	7762	618	949	1636	1877	1383	1299
Podregion tarnowski	25156	1823	3128	4687	6245	4506	4767
brzeski	4555	340	572	927	1143	848	725
dąbrowski	4696	302	528	768	1160	871	1067
tarnowski	9929	736	1178	1897	2535	1736	1847
m. Tarnów	5976	445	850	1095	1407	1051	1128
ŚLĄSKIE	208661	18162	30898	43731	46723	36099	33048
Podregion bielski	28443	2138	3927	5881	6136	4984	5377
bielski	5832	400	785	1220	1284	1042	1101
cieszyński	7378	638	1153	1424	1641	1224	1298
żywiecki	8586	597	1012	1738	1875	1588	1776
m. Bielsko-Biała	6647	503	977	1499	1336	1130	1202
Podregion bytomski	24074	1880	3420	4303	5076	4320	5075
lubliniecki	3597	307	415	692	785	631	767
tarnogórski	6069	478	859	1210	1198	1078	1246
m. Bytom	11422	854	1713	1858	2440	2020	2537
m. Piekary Śląskie	2986	241	433	543	653	591	525
Podregion częstochowski	34190	2315	4095	6358	7554	6819	7049
częstochowski	9009	607	1018	1680	1968	1749	1987
kłobucki	4749	333	633	1048	1188	855	692
myszkowski	5223	355	658	1052	1116	1027	1015
m. Częstochowa	15209	1020	1786	2578	3282	3188	3355
Podregion gliwicki	20178	1947	2982	4140	4692	3398	3019
gliwicki	3846	355	564	755	900	670	602
m. Gliwice	7858	825	1196	1689	1724	1258	1166
m. Zabrze	8474	767	1222	1696	2068	1470	1251
Podregion katowicki	29692	2906	5038	6835	6899	4915	3099
m. Chorzów	5151	516	830	1219	1176	853	557
m. Katowice	11358	889	1806	2427	2547	2123	1566
m. Mysłowice	2986	301	523	709	703	478	272
m. Ruda Śląska	4627	548	874	1171	1174	600	260
m. Siemianowice Śląskie	3115	404	628	743	734	440	166
m. Świętochłowice	2455	248	377	566	565	421	278
Podregion rybnicki	20982	2146	3560	4752	4796	3177	2551
raciborski	3103	340	539	669	640	475	440
rybnicki	2177	239	374	452	503	342	267
wodzisławski	5465	545	871	1228	1342	792	687

a Od momentu rejestracji w urzędzie pracy. Patrz uwagi do tablic, pkt 2, str. 9.

a From the date of registering in a Labour office. See comments to tables, item 2, page 12.

TABL. 37. BEZROBOTNI WEDŁUG CZASU POZOSTAWANIA BEZ PRACY, REGIONÓW, WOJEWÓDZTW, PODREGIONÓW I POWIATÓW (cd.)

Stan w końcu czerwca 2013 r.

UNEMPLOYED PERSONS BY DURATION OF UNEMPLOYMENT, REGIONS, VOIVODSHIPS, SUBREGIONS AND POWIATS (cont.)

As of the end of June 2013

REGIONY REGIONS WOJEWÓDZTWA VOIVODSHIPS PODREGIONY SUBREGIONS POWIATY POWIATS	Ogółem Total	Według czasu pozostawania bez pracy ^a By duration of unemployment ^a					
		do 1 miesiąca below 1 month	1—3	3—6	6—12	12—24	powyżej 24 m-cy more than 24 months
w osobach in persons							
m. Jastrzębie-Zdrój	3873	378	669	889	818	634	485
m. Rybnik	4494	424	749	1051	1045	693	532
m. Żory	1870	220	358	463	448	241	140
Podregion sosnowiecki	38481	3539	5761	8322	8757	6661	5441
będziński	8302	655	1181	1812	1841	1502	1311
zawierciański	7998	664	1124	1567	1693	1432	1518
m. Dąbrowa Górnicza	7196	684	1078	1620	1739	1211	864
m. Jaworzno	3497	383	614	841	850	531	278
m. Sosnowiec	11488	1153	1764	2482	2634	1985	1470
Podregion tyski	12621	1291	2115	3140	2813	1825	1437
mikołowski	3423	317	557	797	706	530	516
pszczyński	3116	295	516	729	703	505	368
bieruńsko-łędzki	1588	211	271	372	408	188	138
m. Tychy	4494	468	771	1242	996	602	415
REGION WSCHODNI	426567	29986	49812	73645	93169	78447	101508
LUBELSKIE	128587	8435	14105	22227	28015	24030	31775
Podregion bialski	20653	1127	2092	3277	4466	3885	5806
bialski	6936	334	725	1143	1523	1297	1914
parczewski	2232	138	219	379	454	466	576
radzyński	3937	182	371	551	824	760	1249
włodawski	3606	280	345	525	780	642	1034
m. Biała Podlaska	3942	193	432	679	885	720	1033
Podregion chełmsko-zamojski	41379	3067	4811	7156	8916	7899	9530
biłgorajski	4014	495	741	1209	831	463	275
chełmski	5757	404	571	926	1274	1235	1347
hrubieszowski	5399	364	572	768	1073	996	1626
krasnostawski	4849	279	477	702	878	976	1537
tomaszowski	5518	376	608	930	1259	1115	1230
zamojski	6808	436	814	1095	1620	1365	1478
m. Chełm	4349	392	487	760	936	843	931
m. Zamość	4685	321	541	766	1045	906	1106
Podregion lubelski	37475	2333	4236	6672	7991	6977	9266
lubartowski	6012	304	518	977	1221	1096	1896
lubelski	7108	468	831	1347	1597	1347	1518
łęczyński	2637	217	370	645	701	452	252
świdnicki	4186	273	458	763	848	807	1037
m. Lublin	17532	1071	2059	2940	3624	3275	4563
Podregion puławski	29080	1908	2966	5122	6642	5269	7173
janowski	3505	204	285	481	780	602	1153
kraśnicki	6633	468	632	919	1296	1161	2157
łukowski	5769	402	646	1169	1449	1128	975
opolski	4240	213	360	715	887	779	1286
puławski	5609	392	666	1185	1409	1005	952
rycki	3324	229	377	653	821	594	650

a Od momentu rejestracji w urzędzie pracy. Patrz uwagi do tablic, pkt 2, str. 9.

a From the date of registering in a Labour office. See comments to tables, item 2, page 12.

TABL. 37. BEZROBOTNI WEDŁUG CZASU POZOSTAWANIA BEZ PRACY, REGIONÓW, WOJEWÓDZTW, PODREGIONÓW I POWIATÓW (cd.)

Stan w końcu czerwca 2013 r.

UNEMPLOYED PERSONS BY DURATION OF UNEMPLOYMENT, REGIONS, VOIVODSHIPS, SUBREGIONS AND POWIATS (cont.)

As of the end of June 2013

REGIONY WOJEWÓDZTWA PODREGIONY POWIATY	REGIONS VOIVODSHIPS SUBREGIONS POWIATS	Ogółem Total	Według czasu pozostawania bez pracy ^a By duration of unemployment ^a					powyżej 24 m-cy more than 24 months
			do 1 miesiąca below 1 month	1—3	3—6	6—12	12—24	
w osobach in persons								
PODKARPACKIE		145779	10248	16579	23653	31373	26062	37864
<i>Podregion krośnieński</i>		35742	2563	4012	5675	7756	6405	9331
bieszczadzki		1958	166	162	311	497	384	438
brzozowski		6668	420	634	764	1313	1128	2409
jasielski		9987	651	1077	1470	2098	1760	2931
krośnieński		6819	522	889	1253	1585	1377	1193
sanocki		5415	441	673	964	1267	861	1209
leski		2388	174	245	380	470	420	699
m. Krosno		2507	189	332	533	526	475	452
<i>Podregion przemyski</i>		30887	1949	3135	4857	6592	5381	8973
jarosławski		9953	558	939	1549	2141	1719	3047
lubaczowski		3907	381	579	786	1022	615	524
przemyski		5679	335	562	934	1189	1040	1619
przeworski		6370	422	622	953	1455	1123	1795
m. Przemyśl		4978	253	433	635	785	884	1988
<i>Podregion rzeszowski</i>		40399	2851	4683	6604	8643	7362	10256
kolbuszowski		3890	278	431	629	808	664	1080
łańcucki		5924	381	662	1069	1259	1032	1521
ropczycko-sędziszowski		6066	495	735	937	1355	1229	1315
rzeszowski		9428	650	1105	1672	2143	1692	2166
strzyżowski		5791	366	535	710	1149	1009	2022
m. Rzeszów		9300	681	1215	1587	1929	1736	2152
<i>Podregion tarnobrzeski</i>		38751	2885	4749	6517	8382	6914	9304
dębicki		7866	628	929	1361	1809	1566	1573
leżajski		5307	434	706	842	1123	971	1231
mielecki		7250	572	1005	1072	1483	1065	2053
nizański		5579	344	540	819	1335	1035	1506
stalowowlowski		6673	527	827	1238	1426	1084	1571
tarnobrzeski		3179	192	411	588	645	650	693
m. Tarnobrzeg		2897	188	331	597	561	543	677
PODLASKIE		68002	4764	7947	12048	14656	12687	15900
<i>Podregion białostocki</i>		30880	2116	3510	5477	6405	5749	7623
białostocki		8731	582	923	1555	1963	1652	2056
sokólski		4861	353	478	700	934	852	1544
m. Białostok		17288	1181	2109	3222	3508	3245	4023
<i>Podregion łomżyński</i>		20281	1400	2423	3670	4619	3819	4350
bielski		2202	181	271	497	481	354	418
hajnowski		2142	176	273	450	519	368	356
kolneński		2974	216	311	392	640	494	921
łomżyński		2372	118	265	398	530	515	546
siemiatycki		1664	109	237	351	365	257	345
wysokomazowiecki		2274	175	323	427	600	532	217
zambrowski		2903	189	322	454	668	578	692
m. Łomża		3750	236	421	701	816	721	855
<i>Podregion suwalski</i>		16841	1248	2014	2901	3632	3119	3927
augustowski		3942	283	368	610	769	754	1158
grajewski		3871	245	436	572	868	795	955
moniecki		2142	134	211	341	417	433	606

^a Od momentu rejestracji w urzędzie pracy. Patrz uwagi do tablic, pkt 2, str. 9.

^a From the date of registering in a Labour office. See comments to tables, item 2, page 12.

TABL. 37. BEZROBOTNI WEDŁUG CZASU POZOSTAWANIA BEZ PRACY, REGIONÓW, WOJEWÓDZTW, PODREGIONÓW I POWIATÓW (cd.)

Stan w końcu czerwca 2013 r.

UNEMPLOYED PERSONS BY DURATION OF UNEMPLOYMENT, REGIONS, VOIVODSHIPS, SUBREGIONS AND POWIATS (cont.)

As of the end of June 2013

REGIONY REGIONS WOJEWÓDZTWA VOIVODSHIPS PODREGIONY SUBREGIONS POWIATY POWIATS	Ogółem Total	Według czasu pozostawania bez pracy ^a By duration of unemployment ^a					powyżej 24 m-cy more than 24 months
		do 1 miesiąca below 1 month	1—3	3—6	6—12	12—24	
w osobach in persons							
sejneński	1634	148	197	212	311	264	502
suwalski	1464	113	209	336	356	255	195
m. Suwałki	3788	325	593	830	911	618	511
ŚWIĘTOKRZYSKIE	84199	6539	11181	15717	19125	15668	15969
<i>Podregion kielecki</i>	<i>56002</i>	<i>4477</i>	<i>7334</i>	<i>10992</i>	<i>13005</i>	<i>10935</i>	<i>9259</i>
kielecki	14048	1133	1953	3041	3567	2669	1685
konecki	7089	627	967	1413	1646	1327	1109
ostrowiecki	8816	795	1212	1557	1963	1642	1647
skarżyski	7390	532	938	1345	1746	1458	1371
starachowicki	6944	487	810	1383	1519	1447	1298
m. Kielce	11715	903	1454	2253	2564	2392	2149
<i>Podregion sandomiersko-jędrzejowski</i>	<i>28197</i>	<i>2062</i>	<i>3847</i>	<i>4725</i>	<i>6120</i>	<i>4733</i>	<i>6710</i>
buski	2879	244	357	616	717	456	489
jędrzejowski	5327	417	813	883	1051	860	1303
kazimierski	2053	163	271	283	430	343	563
opatowski	5006	244	687	557	871	747	1900
pińczowski	1742	107	208	307	397	339	384
sandomierski	4540	301	558	738	996	887	1060
staszowski	3666	377	525	811	934	619	400
włoszczowski	2984	209	428	530	724	482	611
REGION PÓŁNOCNO-ZACHODNI	309014	27372	44099	64826	71933	53939	46845
LUBUSKIE	58477	5923	8878	12646	13527	10022	7481
<i>Podregion gorzowski</i>	<i>21518</i>	<i>2282</i>	<i>3353</i>	<i>4711</i>	<i>4729</i>	<i>3620</i>	<i>2823</i>
gorzowski	3130	325	508	818	693	497	289
międzyrzeczki	4728	404	620	794	1054	834	1022
ślubicki	2155	306	399	483	440	286	241
strzelecko-drezdenecki	4448	408	599	845	1030	867	699
sulęciński	1778	225	335	419	395	267	137
m. Gorzów Wielkopolski	5279	614	892	1352	1117	869	435
<i>Podregion zielonogórski</i>	<i>36959</i>	<i>3641</i>	<i>5525</i>	<i>7935</i>	<i>8798</i>	<i>6402</i>	<i>4658</i>
krośnieński	4181	396	569	829	901	742	744
nowosolski	7011	505	817	1254	1764	1290	1381
świebodziński	2969	264	473	726	753	663	90
zielonogórski	4765	470	742	1110	1194	784	465
żagański	5487	643	901	1234	1318	902	489
żarski	5718	614	883	1229	1255	979	758
wschowski	2205	239	339	434	502	348	343
m. Zielona Góra	4623	510	801	1119	1111	694	388
WIELKOPOLSKIE	145409	12940	21486	31565	34288	24539	20591
<i>Podregion kaliski</i>	<i>27461</i>	<i>2486</i>	<i>4067</i>	<i>6360</i>	<i>6704</i>	<i>4439</i>	<i>3405</i>
jarociński	3652	303	503	832	850	650	514
kaliski	2645	216	379	581	681	481	307
kępiński	1541	171	250	382	312	230	196
krotoszyński	3244	264	469	708	749	477	577
ostrowski	6628	640	969	1620	1736	1023	640

a Od momentu rejestracji w urzędzie pracy. Patrz uwagi do tablic, pkt 2, str. 9.

a From the date of registering in a Labour office. See comments to tables, item 2, page 12.

TABL. 37. BEZROBOTNI WEDŁUG CZASU POZOSTAWANIA BEZ PRACY, REGIONÓW, WOJEWÓDZTW, PODREGIONÓW I POWIATÓW (cd.)

Stan w końcu czerwca 2013 r.

UNEMPLOYED PERSONS BY DURATION OF UNEMPLOYMENT, REGIONS, VOIVODSHIPS, SUBREGIONS AND POWIATS (cont.)

As of the end of June 2013

REGIONY REGIONS WOJEWÓDZTWA VOIVODSHIPS PODREGIONY SUBREGIONS POWIATY POWIATS	Ogółem Total	Według czasu pozostawania bez pracy ^a By duration of unemployment ^a					
		do 1 miesiąca below 1 month	1—3	3—6	6—12	12—24	powyżej 24 m-cy more than 24 months
w osobach in persons							
ostrzeszowski	2337	205	317	489	570	380	376
pleszewski	3106	286	513	774	758	444	331
m. Kalisz	4308	401	667	974	1048	754	464
Podregion koniński	38187	3117	4827	7373	8700	6701	7469
gnieźnieński	7903	622	1024	1748	1787	1382	1340
kolski	4980	460	626	883	1068	947	996
koniński	7806	543	851	1422	1842	1433	1715
słupecki	3938	305	540	702	869	632	890
turecki	4144	448	570	829	963	661	673
wrzesiński	4467	349	636	881	1074	729	798
m. Konin	4949	390	580	908	1097	917	1057
Podregion leszczyński	21188	2000	3301	4933	5123	3323	2508
gostyński	3838	330	573	813	927	619	576
grodziski	2312	170	319	487	523	393	420
kościański	2610	268	432	606	673	398	233
leszczyński	1813	185	243	446	438	288	213
miedzichodzki	1220	136	219	271	330	216	48
nowotomyski	2193	204	377	691	551	248	122
rawicki	2689	244	425	593	629	436	362
wolsztyński	1606	176	244	334	411	262	179
m. Leszno	2907	287	469	692	641	463	355
Podregion piłski	24097	2191	3515	4781	5529	4398	3683
chodzieski	3181	212	426	586	724	592	641
czarnkowsko-trzcianecki	4227	476	657	770	914	773	637
piłski	7136	644	1195	1632	1662	1195	808
wągrowiecki	5117	394	607	867	1168	1069	1012
złotowski	4436	465	630	926	1061	769	585
Podregion poznański	19963	1839	3301	4604	4524	3303	2392
obornicki	2795	283	501	619	594	446	352
poznański	7560	695	1327	2026	1916	1227	369
szamotulski	3677	353	555	709	737	649	674
średzki	3471	268	536	668	653	617	729
śremski	2460	240	382	582	624	364	268
Podregion m. Poznań	14513	1307	2475	3514	3708	2375	1134
m. Poznań	14513	1307	2475	3514	3708	2375	1134
ZACHODNIOPOMORSKIE	105128	8509	13735	20615	24118	19378	18773
Podregion koszaliński	41628	3429	5389	8380	9788	7461	7181
białogardzki	4628	393	550	894	1080	925	786
drawski	4602	407	535	859	1033	827	941
kołobrzeski	2978	353	536	853	743	308	185
koszaliński	5214	325	613	1006	1276	1024	970
sławieński	4289	294	446	779	1102	886	782
szczecinecki	6834	588	905	1356	1553	1227	1205
świdwiński	3719	289	455	823	953	630	569
wałecki	3293	330	547	613	769	513	521
m. Koszalin	6071	450	802	1197	1279	1121	1222

a Od momentu rejestracji w urzędzie pracy. Patrz uwagi do tablic, pkt 2, str. 9.

a From the date of registering in a Labour office. See comments to tables, item 2, page 12.

TABL. 37. BEZROBOTNI WEDŁUG CZASU POZOSTAWANIA BEZ PRACY, REGIONÓW, WOJEWÓDZTW, PODREGIONÓW I POWIATÓW (cd.)

Stan w końcu czerwca 2013 r.

UNEMPLOYED PERSONS BY DURATION OF UNEMPLOYMENT, REGIONS, VOIVODSHIPS, SUBREGIONS AND POWIATS (cont.)

As of the end of June 2013

REGIONY REGIONS WOJEWÓDZTWA VOIVODSHIPS PODREGIONY SUBREGIONS POWIATY POWIATS	Ogółem Total	Według czasu pozostawania bez pracy ^a By duration of unemployment ^a					powyżej 24 m-cy more than 24 months
		do 1 miesiąca below 1 month	1—3	3—6	6—12	12—24	
w osobach in persons							
Podregion stargardzki	25796	2062	3227	5074	6076	4769	4588
choszczeński	3985	361	489	667	908	728	832
gryficki	4397	284	519	987	1215	762	630
myśliborski	3842	327	606	812	830	675	592
pyrzycki	3261	270	390	523	735	600	743
stargardzki	7251	598	894	1515	1679	1345	1220
łobeski	3060	222	329	570	709	659	571
Podregion m. Szczecin	19368	1557	2673	3548	4055	3948	3587
m. Szczecin	19368	1557	2673	3548	4055	3948	3587
Podregion szczeciński	18336	1461	2446	3613	4199	3200	3417
goleniowski	4497	441	719	909	1102	794	532
gryfiński	5365	369	570	991	1240	977	1218
kamieński	3267	256	384	572	868	575	612
policki	4006	284	581	853	706	668	914
m. Świnoujście	1201	111	192	288	283	186	141
REGION POŁUDNIOWO-ZACHODNI	203782	17663	28816	42240	47048	35201	32814
DOLNOŚLĄSKIE	153416	13077	21446	31362	35538	26831	25162
Podregion jeleniogórski	35435	2901	4702	7049	8269	6503	6011
bolesławiecki	4122	379	663	962	1079	659	380
jaworski	4015	331	495	740	955	750	744
jeleniogórski	3846	262	479	675	872	762	796
kamiennogórski	3221	286	488	703	721	610	413
łubański	4205	281	491	808	1002	865	758
lwówecki	3826	280	406	675	928	814	723
zgorzelecki	4783	403	664	1024	1089	781	822
złotoryjski	4031	358	504	675	882	709	903
m. Jelenia Góra	3386	321	512	787	741	553	472
Podregion legnicko-głogowski	24159	1980	3438	5130	5308	4068	4235
głogowski	4791	335	645	1105	1063	805	838
górowski	3210	194	383	604	752	510	767
legnicki	3633	296	481	725	775	649	707
łubiński	4279	452	719	899	930	738	541
polkowicki	3151	244	435	604	732	541	595
m. Legnica	5095	459	775	1193	1056	825	787
Podregion wałbrzyski	46396	4040	6476	9530	11045	8454	6851
dzierżoniowski	6392	591	1044	1476	1593	1096	592
kłodzki	14508	953	1638	2698	3431	2843	2945
świdnicki	8349	936	1346	1965	1995	1387	720
wałbrzyski	4264	368	629	826	1057	731	653
ząbkowicki	5349	516	740	1051	1197	986	859
m. Wałbrzych	7534	676	1079	1514	1772	1411	1082
Podregion wrocławski	28405	2344	3818	5810	6758	4968	4707
milicki	2209	117	226	469	475	433	489
oleśnicki	5965	543	851	1270	1336	1061	904
oławski	4111	371	570	729	1173	598	670
strzeliński	2756	219	363	623	630	587	334
średzki	2470	223	340	510	572	443	382
trzebnicki	4112	354	626	999	1044	642	447
wołowski	3650	249	365	564	785	697	990
wrocławski	3132	268	477	646	743	507	491

a Od momentu rejestracji w urzędzie pracy. Patrz uwagi do tablic, pkt 2, str. 9.

a From the date of registering in a Labour office. See comments to tables, item 2, page 12.

TABL. 37. BEZROBOTNI WEDŁUG CZASU POZOSTAWANIA BEZ PRACY, REGIONÓW, WOJEWÓDZTW, PODREGIONÓW I POWIATÓW (cd.)

Stan w końcu czerwca 2013 r.

UNEMPLOYED PERSONS BY DURATION OF UNEMPLOYMENT, REGIONS, VOIVODSHIPS, SUBREGIONS AND POWIATS (cont.)

As of the end of June 2013

REGIONY REGIONS WOJEWÓDZTWA VOIVODSHIPS PODREGIONY SUBREGIONS POWIATY POWIATS	Ogółem Total	Według czasu pozostawania bez pracy ^a By duration of unemployment ^a					
		do 1 miesiąca below 1 month	1—3	3—6	6—12	12—24	powyżej 24 m-cy more than 24 months
w osobach in persons							
Podregion m. Wrocław	19021	1812	3012	3843	4158	2838	3358
m. Wrocław	19021	1812	3012	3843	4158	2838	3358
OPOLSKIE	50366	4586	7370	10878	11510	8370	7652
Podregion nyski	24471	2315	3548	5431	5546	4054	3577
brzeski	6557	608	927	1486	1394	1076	1066
kluczborski	2987	344	456	605	653	438	491
namysłowski	2675	218	422	487	631	415	502
nyski	8868	869	1294	2261	2145	1543	756
prudnicki	3384	276	449	592	723	582	762
Podregion opolski	25895	2271	3822	5447	5964	4316	4075
głubczycki	3045	208	371	508	715	604	639
kedzierzyńsko-kozielski	5032	395	700	1018	1161	917	841
krapkowicki	2540	245	413	544	578	393	367
oleski	2394	195	306	529	603	430	331
opolski	5474	467	780	1199	1246	894	888
strzelecki	2312	299	410	513	519	293	278
m. Opole	5098	462	842	1136	1142	785	731
REGION PÓLNOCNY	366073	29552	48615	69723	84498	67434	66251
KUJAWSKO-POMORSKIE	145781	11530	18854	25927	32477	27020	29973
Podregion bydgosko-toruński	36682	3645	5792	7991	7924	6329	5001
bydgoski	5099	493	762	1054	1097	838	855
toruński	7079	822	1029	1471	1702	1221	834
m. Bydgoszcz	14967	1421	2577	3402	3073	2542	1952
m. Toruń	9537	909	1424	2064	2052	1728	1360
Podregion grudziądzki	40834	3192	5163	6865	9471	7599	8544
brodnicki	4315	394	640	823	1106	730	622
chełmiński	4445	311	580	706	932	929	987
golubsko-dobrzyński	3923	268	407	702	847	774	925
grudziądzki	3765	234	477	621	804	748	881
sępoleński	3171	345	449	577	723	566	511
świecki	6400	504	850	1073	1568	1095	1310
tucholski	3753	279	453	686	947	733	655
wąbrzeski	2995	205	377	419	716	544	734
m. Grudziądz	8067	652	930	1258	1828	1480	1919
Podregion wrocławski	68265	4693	7899	11071	15082	13092	16428
aleksandrowski	4589	357	488	684	1134	936	990
inowrocławski	14938	1053	1642	2461	3106	3115	3561
lipnowski	6341	395	791	1005	1518	1231	1401
mogileński	3920	320	503	688	909	759	741
nakielski	6558	572	967	1279	1604	1161	975
radziejowski	3588	200	315	610	691	680	1092
rypiński	3451	230	389	669	841	655	667
wrocławski	8761	534	896	1095	1888	1566	2782
żniński	5474	427	751	1058	1288	964	986
m. Włocławek	10645	605	1157	1522	2103	2025	3233

^a Od momentu rejestracji w urzędzie pracy. Patrz uwagi do tablic, pkt 2, str. 9.

^a From the date of registering in a Labour office. See comments to tables, item 2, page 12.

TABL. 37. BEZROBOTNI WEDŁUG CZASU POZOSTAWANIA BEZ PRACY, REGIONÓW, WOJEWÓDZTW, PODREGIONÓW I POWIATÓW (dok.)

Stan w końcu czerwca 2013 r.

UNEMPLOYED PERSONS BY DURATION OF UNEMPLOYMENT, REGIONS, VOIVODSHIPS, SUBREGIONS AND POWIATS (cont.)

As of the end of June 2013

REGIONY WOJEWÓDZTWA PODREGIONY POWIATY	REGIONS VOIVODSHIPS SUBREGIONS POWIATS	Ogółem Total	Według czasu pozostawania bez pracy ^a By duration of unemployment ^a					powyżej 24 m-cy more than 24 months
			do 1 miesiąca below 1 month	1—3	3—6	6—12	12—24	
w osobach in persons								
POMORSKIE		112908	9494	15654	23627	26420	20743	16970
<i>Podregion gdański</i>		23933	1985	3361	5348	5991	4089	3159
gdański		3560	285	541	822	797	709	406
kartuski		4733	462	746	1194	1236	680	415
nowodworski		3124	184	329	530	797	604	680
pucki		3168	286	465	727	865	450	375
wejherowski		9348	768	1280	2075	2296	1646	1283
<i>Podregion słupski</i>		34779	2623	4221	6338	8139	6781	6677
bytowski		6723	457	759	1124	1723	1375	1285
chojnicki		7194	510	861	1272	1473	1367	1711
człuchowski		4612	372	587	807	1091	1014	741
łęborski		4512	334	516	876	1123	878	785
słupski		6836	504	812	1285	1639	1329	1267
m. Słupsk		4902	446	686	974	1090	818	888
<i>Podregion starogardzki</i>		31964	2871	4409	6797	7217	5871	4799
kościerski		3781	330	525	771	917	682	556
kwidzyński		5967	411	687	1341	1431	1250	847
malborski		4871	536	657	894	979	927	878
starogardzki		8515	798	1179	1734	1911	1432	1461
tczewski		5337	542	883	1224	1094	885	709
sztumski		3493	254	478	833	885	695	348
<i>Podregion trójmiejski</i>		22232	2015	3663	5144	5073	4002	2335
m. Gdańsk		14567	1208	2288	3361	3319	2741	1650
m. Gdynia		6774	709	1226	1578	1561	1093	607
m. Sopot		891	98	149	205	193	168	78
WARMIŃSKO-MAZURSKIE		107384	8528	14107	20169	25601	19671	19308
<i>Podregion elbląski</i>		40787	3000	5024	7523	9451	7733	8056
braniewski		4179	245	504	652	1051	798	929
działdowski		6328	402	683	955	1366	1229	1693
elbląski		5582	334	582	967	1275	1218	1206
iławski		4496	544	765	1125	1015	647	400
nowomiejski		3668	257	396	683	896	677	759
ostródzki		8488	663	1096	1607	2063	1559	1500
m. Elbląg		8046	555	998	1534	1785	1605	1569
<i>Podregion ełcki</i>		23866	1788	2986	4548	5833	4503	4208
ełcki		8025	575	949	1439	1859	1612	1591
giżycki		3052	274	486	666	859	492	275
olecki		3074	181	350	535	737	609	662
piski		5620	446	688	1172	1286	1048	980
gołdapski		2157	176	297	411	514	396	363
węgorzewski		1938	136	216	325	578	346	337
<i>Podregion olsztyński</i>		42731	3740	6097	8098	10317	7435	7044
bartoszycki		6184	407	732	1011	1454	1074	1506
ketrzyński		5862	563	1070	1093	1359	916	861
lidzbarski		3833	288	539	751	842	629	784
mragowski		3394	358	526	577	946	573	414
nidzicki		2298	243	361	484	631	371	208
olsztyński		8065	686	1076	1601	2028	1474	1200
szczyeński		5854	414	773	979	1369	1117	1202
m. Olsztyn		7241	781	1020	1602	1688	1281	869

a Od momentu rejestracji w urzędzie pracy. Patrz uwagi do tablic, pkt 2, str. 9.

a From the date of registering in a Labour office. See comments to tables, item 2, page 12.

TABL. 38. BEZROBOTNI WEDŁUG STAŻU PRACY, REGIONÓW, WOJEWÓDZTW, PODREGIONÓW I POWIATÓW

Stan w końcu czerwca 2013 r.

UNEMPLOYED PERSONS BY WORK SENIORITY, REGIONS, VOIVODSHIPS, SUBREGIONS AND POWIATS

As of the end of June 2013

REGIONY REGIONS WOJEWÓDZTWA VOIVODSHIPS PODREGIONY SUBREGIONS POWIATY POWIATS	Ogółem Total	Według stażu pracy ^a By work seniority ^a						Bez stażu No work seniority
		do 1 roku below 1 year	1—5	5—10	10—20	20—30	powyżej 30 lat more than 30 years	
w osobach in persons								
POLSKA POLAND	2109145	329666	477746	303970	314680	222227	86086	374770
REGION CENTRALNY	434144	67500	93316	63494	65929	48945	18512	76448
ŁÓDZKIE	152352	24275	33438	23232	24403	19113	7043	20848
<i>Podregion łódzki</i>	<i>25157</i>	<i>3368</i>	<i>5173</i>	<i>4041</i>	<i>4572</i>	<i>3593</i>	<i>1326</i>	<i>3084</i>
łódzki wschodni	3657	536	743	535	591	465	184	603
pabianicki	7912	1058	1544	1318	1533	1260	480	719
zgierski	11694	1454	2478	1885	2120	1668	596	1493
brzeziński	1894	320	408	303	328	200	66	269
<i>Podregion m. Łódź</i>	<i>42503</i>	<i>7808</i>	<i>8008</i>	<i>6519</i>	<i>6788</i>	<i>7019</i>	<i>2281</i>	<i>4080</i>
m. Łódź	42503	7808	8008	6519	6788	7019	2281	4080
<i>Podregion piotrkowski</i>	<i>37540</i>	<i>5726</i>	<i>9112</i>	<i>6121</i>	<i>5910</i>	<i>3825</i>	<i>1508</i>	<i>5338</i>
bełchatowski	7479	1212	1932	1206	1069	666	288	1106
opoczyński	5299	866	1344	923	792	533	178	663
piotrkowski	4394	650	1098	681	670	409	174	712
radomszczański	7441	1065	1838	1113	1199	689	281	1256
tomaszowski	8236	1178	1817	1429	1378	1001	343	1090
m. Piotrków Trybunalski	4691	755	1083	769	802	527	244	511
<i>Podregion sieradzki</i>	<i>26479</i>	<i>3690</i>	<i>6480</i>	<i>3822</i>	<i>4149</i>	<i>2694</i>	<i>1039</i>	<i>4605</i>
łaski	3674	548	814	532	660	433	151	536
pajęczański	2912	395	820	456	420	215	89	517
poddębicki	2656	321	710	407	394	220	72	532
sieradzki	6739	972	1553	869	993	716	214	1422
wieluński	4160	681	1043	605	559	350	182	740
wieruszowski	1935	228	515	283	289	194	79	347
zduńskowolski	4403	545	1025	670	834	566	252	511
<i>Podregion skierniewicki</i>	<i>20673</i>	<i>3683</i>	<i>4665</i>	<i>2729</i>	<i>2984</i>	<i>1982</i>	<i>889</i>	<i>3741</i>
kutnowski	7610	1387	1745	941	1052	715	278	1492
łęczycki	3157	604	691	373	400	210	84	795
łowicki	4000	745	900	566	609	419	205	556
rawski	2058	336	506	274	297	208	100	337
skierniewicki	1358	233	299	190	192	114	53	277
m. Skierniewice	2490	378	524	385	434	316	169	284
MAZOWIECKIE	281792	43225	59878	40262	41526	29832	11469	55600
<i>Podregion ciechanowsko-płocki</i>	<i>46381</i>	<i>7460</i>	<i>11376</i>	<i>6948</i>	<i>6542</i>	<i>4066</i>	<i>1314</i>	<i>8675</i>
ciechanowski	5989	850	1462	908	983	671	207	908
gostyniński	4158	677	1000	605	560	391	120	805
mławski	4936	701	1261	807	717	454	128	868
płocki	7837	1398	1962	1151	1074	570	163	1519
płoński	6331	883	1660	985	864	484	150	1305
sierpecki	4493	775	1132	625	542	297	77	1045
zuromiński	4001	583	1023	581	524	264	58	968
m. Płock	8636	1593	1876	1286	1278	935	411	1257
<i>Podregion ostrołęcko-siedlecki</i>	<i>49646</i>	<i>7872</i>	<i>11508</i>	<i>6379</i>	<i>5917</i>	<i>3522</i>	<i>1297</i>	<i>13151</i>
łosicki	1880	260	421	197	182	92	45	683
makowski	4772	688	997	552	496	286	76	1677
ostrołęcki	5904	957	1470	761	646	322	89	1659

a Patrz uwagi do tablic, pkt 3, str. 9.

a See comments to tables, item 3, page 12.

TABL. 38. BEZROBOTNI WEDŁUG STAŻU PRACY, REGIONÓW, WOJEWÓDZTW, PODREGIONÓW I POWIATÓW (cd.)

Stan w końcu czerwca 2013 r.

UNEMPLOYED PERSONS BY WORK SENIORITY, REGIONS, VOIVODSHIPS, SUBREGIONS AND POWIATS (cont.)

As of the end of June 2013

REGIONY REGIONS WOJEWÓDZTWA VOIVODSHIPS PODREGIONY SUBREGIONS POWIATY POWIATS	Ogółem Total	Według stażu pracy ^a By work seniority ^a						Bez stażu No work seniority
		do 1 roku below 1 year	1—5	5—10	10—20	20—30	powyżej 30 lat more than 30 years	
w osobach in persons								
ostrowski	5369	1108	1242	621	511	317	103	1467
przasnyski	3576	483	754	425	324	214	56	1320
pułtuski	5026	647	1312	741	667	312	103	1244
siedlecki	3641	754	877	449	394	245	90	832
sokołowski	2543	428	626	320	314	181	93	581
węgrowski	4089	529	923	604	643	328	135	927
wyszkowski	4684	515	994	650	568	423	133	1401
m. Ostrołęka	3958	652	865	509	612	434	183	703
m. Siedlce	4204	851	1027	550	560	368	191	657
Podregion radomski	61456	9016	13349	8553	8704	5487	1503	14844
białobrzeski	2087	358	525	268	230	142	41	523
kozienicki	4773	677	1073	637	687	430	131	1138
lipski	2540	465	609	260	245	119	45	797
przysuski	5371	573	1168	794	791	419	81	1545
radomski	16481	2385	3467	2398	2302	1421	332	4176
szydłowiecki	5774	785	1430	910	959	482	110	1098
zwoleński	3162	343	825	386	392	160	54	1002
m. Radom	21268	3430	4252	2900	3098	2314	709	4565
Podregion m. st. Warszawa	55497	10534	10036	7745	8876	7982	3779	6545
m. st. Warszawa	55497	10534	10036	7745	8876	7982	3779	6545
Podregion warszawski-wschodni	38388	4823	7822	6117	6159	4934	1734	6799
garwoliński	6124	789	1438	880	833	535	195	1454
legionowski	5002	588	976	780	877	661	303	817
miński	6079	842	1315	1000	995	750	290	887
nowodworski	3913	582	867	617	598	467	145	637
otwocki	4458	617	826	685	815	662	262	591
wołomiński	12812	1405	2400	2155	2041	1859	539	2413
Podregion warszawski-zachodni	30424	3520	5787	4520	5328	3841	1842	5586
grodziski	2611	382	504	383	420	381	182	359
grójecki	3691	462	729	487	533	314	132	1034
piaseczyński	6302	501	1108	988	1286	936	450	1033
pruszkowski	5515	561	1022	798	989	811	413	921
sochaczewski	4329	437	863	626	643	430	164	1166
warszawski zachodni	3556	345	594	574	738	513	339	453
żyrardowski	4420	832	967	664	719	456	162	620
REGION POŁUDNIOWY	369565	60154	81306	52205	54417	40933	16362	64188
MAŁOPOLSKIE	160904	24801	37324	22836	22998	16002	6052	30891
Podregion krakowski	30219	4394	6998	4268	4403	2975	1251	5930
bocheński	4382	639	1192	646	648	401	142	714
krakowski	9654	1305	2039	1449	1544	1179	474	1664
miechowski	2395	392	484	217	204	104	34	960
myślenicki	6537	953	1541	960	1024	618	277	1164
proszowicki	2414	388	588	249	198	115	46	830
wielicki	4837	717	1154	747	785	558	278	598
Podregion m. Kraków	25962	4340	5027	3941	3796	3672	1217	3969
m. Kraków	25962	4340	5027	3941	3796	3672	1217	3969

^a Patrz uwagi do tablic, pkt 3, str. 9.

^a See comments to tables, item 3, page 12.

TABL. 38. BEZROBOTNI WEDŁUG STAŻU PRACY, REGIONÓW, WOJEWÓDZTW, PODREGIONÓW I POWIATÓW (cd.)

Stan w końcu czerwca 2013 r.

UNEMPLOYED PERSONS BY WORK SENIORITY, REGIONS, VOIVODSHIPS, SUBREGIONS AND POWIATS (cont.)

As of the end of June 2013

REGIONY REGIONS WOJEWÓDZTWA VOIVODSHIPS PODREGIONY SUBREGIONS POWIATY POWIATS	Ogółem Total	Według stażu pracy ^a By work seniority ^a						Bez stażu No work seniority
		do 1 rok below 1 year	1—5	5—10	10—20	20—30	powyżej 30 lat more than 30 years	
w osobach in persons								
Podregion nowosądecki	46747	6772	11739	6648	6793	3649	1354	9792
gorlicki	6207	950	1493	788	824	525	268	1359
limanowski	9895	1600	2688	1527	1379	599	171	1931
nowosądecki	12697	1683	3139	1870	2003	1004	344	2654
nowotarski	9079	1135	2348	1227	1267	712	287	2103
tatrzański	3831	603	919	500	493	301	108	907
m. Nowy Sącz	5038	801	1152	736	827	508	176	838
Podregion oświęcimski	32820	5119	7546	4718	4711	3535	1499	5692
chrzanowski	6955	1124	1706	1036	981	712	360	1036
olkuski	7326	1023	1582	1010	1009	767	253	1682
oświęcimski	7034	1389	1603	1023	1028	841	320	830
suski	3743	555	856	520	492	326	178	816
wadowicki	7762	1028	1799	1129	1201	889	388	1328
Podregion tarnowski	25156	4176	6014	3261	3295	2171	731	5508
brzeski	4555	724	1178	592	581	377	137	966
dąbrowski	4696	794	1342	630	495	221	72	1142
tarnowski	9929	1592	2185	1198	1307	857	257	2533
m. Tarnów	5976	1066	1309	841	912	716	265	867
ŚLĄSKIE	208661	35353	43982	29369	31419	24931	10310	33297
Podregion bielski	28443	4331	6090	4271	4985	4090	1879	2797
bielski	5832	716	1257	885	1093	967	422	492
cieszyński	7378	1205	1643	1095	1285	1009	363	778
żywiecki	8586	1255	1814	1310	1543	1052	490	1122
m. Bielsko-Biała	6647	1155	1376	981	1064	1062	604	405
Podregion bytomski	24074	4746	5024	3201	3490	2528	1056	4029
lubliniecki	3597	579	862	550	561	436	204	405
tarnogórski	6069	1149	1377	817	819	607	281	1019
m. Bytom	11422	2510	2118	1420	1705	1163	431	2075
m. Piekary Śląskie	2986	508	667	414	405	322	140	530
Podregion częstochowski	34190	5316	7091	5174	5152	4722	1449	5286
częstochowski	9009	1370	1814	1380	1396	1160	334	1555
kłobucki	4749	644	1150	704	780	521	231	719
myszkowski	5223	711	1309	791	843	631	234	704
m. Częstochowa	15209	2591	2818	2299	2133	2410	650	2308
Podregion gliwicki	20178	3237	4279	2656	2949	2155	832	4070
gliwicki	3846	538	816	457	562	379	146	948
m. Gliwice	7858	1098	1497	1071	1171	967	388	1666
m. Zabrze	8474	1601	1966	1128	1216	809	298	1456
Podregion katowicki	29692	5901	6457	4104	4424	3318	1383	4105
m. Chorzów	5151	947	1087	696	944	538	254	685
m. Katowice	11358	2641	2470	1563	1503	1350	522	1309
m. Mysłowice	2986	529	680	436	481	334	137	389
m. Ruda Śląska	4627	836	1101	655	612	411	178	834
m. Siemianowice Śląskie	3115	551	624	430	486	408	170	446
m. Świętochłowice	2455	397	495	324	398	277	122	442
Podregion rybnicki	20982	4109	4891	2720	2982	1838	826	3616
raciborski	3103	603	708	425	482	374	175	336
rybnicki	2177	364	494	279	276	192	83	489
wodzisławski	5465	1157	1309	637	706	447	186	1023

^a Patrz uwagi do tablic, pkt 3, str. 9.

^a See comments to tables, item 3, page 12.

TABL. 38. BEZROBOTNI WEDŁUG STAŻU PRACY, REGIONÓW, WOJEWÓDZTW, PODREGIONÓW I POWIATÓW (cd.)

Stan w końcu czerwca 2013 r.

UNEMPLOYED PERSONS BY WORK SENIORITY, REGIONS, VOIVODSHIPS, SUBREGIONS AND POWIATS (cont.)

As of the end of June 2013

REGIONY REGIONS WOJEWÓDZTWA VOIVODSHIPS PODREGIONY SUBREGIONS POWIATY POWIATS	Ogółem Total	Według stażu pracy ^a By work seniority ^a						Bez stażu No work seniority
		do 1 roku below 1 year	1—5	5—10	10—20	20—30	powyżej 30 lat more than 30 years	
w osobach in persons								
m. Jastrzębie-Zdrój	3873	758	936	518	581	274	99	707
m. Rybnik	4494	859	1011	578	639	393	191	823
m. Żory	1870	368	433	283	298	158	92	238
Podregion sosnowiecki	38481	5952	7495	5432	5494	4616	1813	7679
będziński	8302	1274	1666	1249	1279	929	348	1557
zawierciański	7998	1422	1686	1076	1071	952	418	1373
m. Dąbrowa Górnicza	7196	1580	1408	1039	978	931	350	910
m. Jaworzno	3497	612	785	487	550	396	208	459
m. Sosnowiec	11488	1064	1950	1581	1616	1408	489	3380
Podregion tyski	12621	1761	2655	1811	1943	1664	1072	1715
mikołowski	3423	525	693	448	500	435	258	564
pszczyński	3116	428	746	443	434	379	150	536
bieruńsko-lędziański	1588	217	342	274	248	198	108	201
m. Tychy	4494	591	874	646	761	652	556	414
REGION WSCHODNI	426567	72291	94119	54289	54848	35161	12662	103197
LUBELSKIE	128587	25058	26979	14440	14439	8990	3054	35627
Podregion bialski	20653	3771	4475	2388	2307	1331	498	5883
bialski	6936	1380	1549	727	697	403	137	2043
parczewski	2232	607	418	220	180	126	54	627
radzyński	3937	627	862	492	357	193	68	1338
włodawski	3606	502	779	426	451	211	73	1164
m. Biała Podlaska	3942	655	867	523	622	398	166	711
Podregion chełmsko-zamojski	41379	8374	8414	4367	4217	2803	896	12308
biłgorajski	4014	677	855	472	433	315	164	1098
chełmski	5757	1283	1087	632	606	411	81	1657
hrubieszowski	5399	966	1180	532	469	222	70	1960
krasnostawski	4849	882	901	422	402	275	86	1881
tomaszowski	5518	1143	1218	578	494	318	131	1636
zamojski	6808	1457	1497	653	598	356	102	2145
m. Chełm	4349	968	780	514	584	450	125	928
m. Zamość	4685	998	896	564	631	456	137	1003
Podregion lubelski	37475	7878	7748	4519	4829	3134	949	8418
lubartowski	6012	1385	1390	720	711	403	114	1289
lubelski	7108	1356	1423	814	794	429	153	2139
łęczyński	2637	644	572	276	236	133	29	747
świdnicki	4186	624	831	498	549	393	133	1158
m. Lublin	17532	3869	3532	2211	2539	1776	520	3085
Podregion puławski	29080	5035	6342	3166	3086	1722	711	9018
janowski	3505	537	762	364	336	156	67	1283
kraśnicki	6633	1034	1209	676	526	348	124	2716
łukowski	5769	917	1540	682	741	315	153	1421
opolski	4240	780	883	430	473	257	102	1315
puławski	5609	1022	1176	624	640	447	162	1538
rycki	3324	745	772	390	370	199	103	745

^a Patrz uwagi do tablic, pkt 3, str. 9.

^a See comments to tables, item 3, page 12.

TABL. 38. BEZROBOTNI WEDŁUG STAŻU PRACY, REGIONÓW, WOJEWÓDZTW, PODREGIONÓW I POWIATÓW (cd.)

Stan w końcu czerwca 2013 r.

UNEMPLOYED PERSONS BY WORK SENIORITY, REGIONS, VOIVODSHIPS, SUBREGIONS AND POWIATS (cont.)

As of the end of June 2013

REGIONY REGIONS WOJEWÓDZTWA VOIVODSHIPS PODREGIONY SUBREGIONS POWIATY POWIATS	Ogółem Total	Według stażu pracy ^a By work seniority ^a						Bez stażu No work seniority
		do 1 roku below 1 year	1—5	5—10	10—20	20—30	powyżej 30 lat more than 30 years	
w osobach in persons								
PODKARPACKIE	145779	23053	33070	19721	19929	12015	4298	33693
<i>Podregion krośnieński</i>	<i>35742</i>	<i>5359</i>	<i>8254</i>	<i>5096</i>	<i>5124</i>	<i>2907</i>	<i>1045</i>	<i>7957</i>
bieszczadzki	1958	310	482	314	264	133	39	416
brzozowski	6668	983	1635	1087	968	463	120	1412
jasielski	9987	1540	2176	1243	1329	782	276	2641
krośnieński	6819	999	1588	965	1043	603	240	1381
sanocki	5415	735	1249	760	809	518	170	1174
leski	2388	391	604	352	355	160	51	475
m. Krosno	2507	401	520	375	356	248	149	458
<i>Podregion przemyski</i>	<i>30887</i>	<i>4536</i>	<i>7029</i>	<i>3949</i>	<i>4190</i>	<i>2245</i>	<i>689</i>	<i>8249</i>
jarosławski	9953	1488	2257	1231	1290	703	216	2768
lubaczowski	3907	561	1017	549	499	254	105	922
przemyski	5679	775	1278	759	771	406	130	1560
przeworski	6370	1035	1373	740	822	398	111	1891
m. Przemyśl	4978	677	1104	670	808	484	127	1108
<i>Podregion rzeszowski</i>	<i>40399</i>	<i>7123</i>	<i>8576</i>	<i>5402</i>	<i>5283</i>	<i>3401</i>	<i>1214</i>	<i>9400</i>
kolbuszowski	3890	752	819	487	499	269	87	977
łańcucki	5924	933	1257	774	795	565	221	1379
ropczycko-sędziszowski	6066	826	1319	853	741	393	135	1799
rzeszowski	9428	1808	1986	1257	1239	821	270	2047
strzyżowski	5791	716	1317	843	801	389	122	1603
m. Rzeszów	9300	2088	1878	1188	1208	964	379	1595
<i>Podregion tarnobrzeski</i>	<i>38751</i>	<i>6035</i>	<i>9211</i>	<i>5274</i>	<i>5332</i>	<i>3462</i>	<i>1350</i>	<i>8087</i>
dębicki	7866	1357	1975	1113	1091	653	216	1461
leżajski	5307	915	1215	652	589	320	199	1417
mielecki	7250	979	1625	1049	1117	668	267	1545
niżański	5579	845	1254	808	732	511	156	1273
stalowowolski	6673	867	1594	836	937	694	313	1432
tarnobrzeski	3179	554	797	421	444	322	89	552
m. Tarnobrzeg	2897	518	751	395	422	294	110	407
PODLASKIE	68002	10983	14841	8480	8938	6430	2674	15656
<i>Podregion białostocki</i>	<i>30880</i>	<i>4968</i>	<i>6097</i>	<i>3773</i>	<i>4245</i>	<i>3407</i>	<i>1604</i>	<i>6786</i>
białostocki	8731	1351	1671	1062	1142	970	437	2098
sokólski	4861	787	1047	521	618	349	130	1409
m. Białostok	17288	2830	3379	2190	2485	2088	1037	3279
<i>Podregion łomżyński</i>	<i>20281</i>	<i>3182</i>	<i>4823</i>	<i>2476</i>	<i>2492</i>	<i>1626</i>	<i>697</i>	<i>4985</i>
bielski	2202	412	477	253	271	170	123	496
hajnowski	2142	347	487	302	307	202	123	374
kolneński	2974	444	767	326	275	141	45	976
łomżyński	2372	364	620	291	260	163	47	627
siemiatycki	1664	224	374	176	198	132	72	488
wysokomazowiecki	2274	353	568	242	232	126	53	700
zambrowski	2903	450	686	382	346	224	82	733
m. Łomża	3750	588	844	504	603	468	152	591
<i>Podregion suwalski</i>	<i>16841</i>	<i>2833</i>	<i>3921</i>	<i>2231</i>	<i>2201</i>	<i>1397</i>	<i>373</i>	<i>3885</i>
augustowski	3942	644	898	547	539	302	92	920
grajewski	3871	540	896	517	525	288	84	1021
moniecki	2142	367	460	221	231	128	43	692

^a Patrz uwagi do tablic, pkt 3, str. 9.

^a See comments to tables, item 3, page 12.

TABL. 38. BEZROBOTNI WEDŁUG STAŻU PRACY, REGIONÓW, WOJEWÓDZTW, PODREGIONÓW I POWIATÓW (cd.)

Stan w końcu czerwca 2013 r.

UNEMPLOYED PERSONS BY WORK SENIORITY, REGIONS, VOIVODSHIPS, SUBREGIONS AND POWIATS (cont.)

As of the end of June 2013

REGIONY REGIONS WOJEWÓDZTWA VOIVODSHIPS PODREGIONY SUBREGIONS POWIATY POWIATS	Ogółem Total	Według stażu pracy ^a By work seniority ^a						Bez stażu No work seniority
		do 1 roku below 1 year	1—5	5—10	10—20	20—30	powyżej 30 lat more than 30 years	
w osobach in persons								
sejneński	1634	325	382	215	159	79	19	455
suwalski	1464	292	394	177	139	101	24	337
m. Suwałki	3788	665	891	554	608	499	111	460
ŚWIĘTOKRZYSKIE	84199	13197	19229	11648	11542	7726	2636	18221
<i>Podregion kielecki</i>	<i>56002</i>	<i>8636</i>	<i>12716</i>	<i>8496</i>	<i>8585</i>	<i>5901</i>	<i>1982</i>	<i>9686</i>
kielecki	14048	2288	3264	2041	1889	1170	375	3021
konecki	7089	949	1728	1216	1157	671	188	1180
ostrowiecki	8816	1321	1984	1244	1266	915	344	1742
skarżyski	7390	1098	1756	1072	1262	871	273	1058
starachowicki	6944	849	1645	1259	1302	838	238	813
m. Kielce	11715	2131	2339	1664	1709	1436	564	1872
<i>Podregion sandomiersko-jędrzejowski</i>	<i>28197</i>	<i>4561</i>	<i>6513</i>	<i>3152</i>	<i>2957</i>	<i>1825</i>	<i>654</i>	<i>8535</i>
buski	2879	402	705	317	315	192	83	865
jędrzejowski	5327	905	1346	665	630	405	142	1234
kazimierski	2053	274	338	179	149	102	39	972
opatowski	5006	725	1082	507	444	305	98	1845
pińczowski	1742	292	408	143	187	136	69	507
sandomierski	4540	805	964	440	436	228	64	1603
staszowski	3666	658	962	531	441	248	79	747
włoszczowski	2984	500	708	370	355	209	80	762
REGION PÓŁNOCNO-ZACHODNI	309014	46928	72155	46145	48054	34754	13738	47240
LUBUSKIE	58477	7871	12989	8873	9741	7270	2846	8887
<i>Podregion gorzowski</i>	<i>21518</i>	<i>2654</i>	<i>4942</i>	<i>3260</i>	<i>3731</i>	<i>2869</i>	<i>1138</i>	<i>2924</i>
gorzowski	3130	409	719	433	548	404	179	438
międzyrzeczki	4728	499	1132	794	884	595	230	594
słubicki	2155	303	487	264	339	303	119	340
strzelecko-drezdenecki	4448	583	1085	647	743	499	155	736
sulęciński	1778	225	407	323	268	255	91	209
m. Gorzów Wielkopolski	5279	635	1112	799	949	813	364	607
<i>Podregion zielonogórski</i>	<i>36959</i>	<i>5217</i>	<i>8047</i>	<i>5613</i>	<i>6010</i>	<i>4401</i>	<i>1708</i>	<i>5963</i>
krośnieński	4181	569	874	656	731	517	143	691
nowosolski	7011	1284	1445	1050	1044	756	248	1184
świebodziński	2969	451	629	409	382	330	142	626
zielonogórski	4765	541	997	704	778	597	279	869
żagański	5487	814	1364	901	887	585	226	710
żarski	5718	752	1299	847	995	678	254	893
wschowski	2205	300	581	363	380	243	85	253
m. Zielona Góra	4623	506	858	683	813	695	331	737
WIELKOPOLSKIE	145409	20301	36220	22805	23105	15835	6816	20327
<i>Podregion kaliski</i>	<i>27461</i>	<i>4047</i>	<i>6832</i>	<i>4275</i>	<i>4224</i>	<i>2946</i>	<i>1277</i>	<i>3860</i>
jarociński	3652	499	945	565	576	385	222	460
kaliski	2645	449	637	344	354	226	94	541
kępiński	1541	217	405	263	233	164	90	169
krotoszyński	3244	368	847	526	497	352	150	504
ostrowski	6628	1068	1696	1071	974	719	305	795

^a Patrz uwagi do tablic, pkt 3, str. 9.

^a See comments to tables, item 3, page 12.

TABL. 38. BEZROBOTNI WEDŁUG STAŻU PRACY, REGIONÓW, WOJEWÓDZTW, PODREGIONÓW I POWIATÓW (cd.)

Stan w końcu czerwca 2013 r.

UNEMPLOYED PERSONS BY WORK SENIORITY, REGIONS, VOIVODSHIPS, SUBREGIONS AND POWIATS (cont.)

As of the end of June 2013

REGIONY REGIONS WOJEWÓDZTWA VOIVODSHIPS PODREGIONY SUBREGIONS POWIATY POWIATS	Ogółem Total	Według stażu pracy ^a By work seniority ^a						Bez stażu No work seniority
		do 1 roku below 1 year	1—5	5—10	10—20	20—30	powyżej 30 lat more than 30 years	
w osobach in persons								
ostrzeszowski	2337	299	512	345	385	235	85	476
pleszewski	3106	432	824	542	436	259	101	512
m. Kalisz	4308	715	966	619	769	606	230	403
Podregion koniński	38187	6032	10499	5898	5504	3073	984	6197
gnieźnieński	7903	1229	1989	1189	1198	842	304	1152
kolcki	4980	732	1349	727	671	323	106	1072
koniński	7806	1251	2425	1126	1032	436	134	1402
słupecki	3938	820	1041	619	488	229	57	684
turecki	4144	598	1200	710	628	341	88	579
wrzesiński	4467	592	1192	684	686	447	169	697
m. Konin	4949	810	1303	843	801	455	126	611
Podregion leszczyński	21188	2431	5600	3399	3646	2413	1152	2547
gostyński	3838	470	1120	580	590	398	221	459
grodziski	2312	283	583	353	406	251	92	344
kościański	2610	318	727	416	397	325	144	283
leszczyński	1813	229	472	286	348	194	107	177
miedzichodzki	1220	153	296	173	191	149	100	158
nowotomyski	2193	185	608	385	371	286	110	248
rawicki	2689	292	691	485	518	281	110	312
wolsztyński	1606	139	418	272	266	160	99	252
m. Leszno	2907	362	685	449	559	369	169	314
Podregion piłski	24097	2891	5986	3817	4095	2629	1091	3588
chodzieski	3181	317	749	577	608	378	148	404
czarnkowsko-trzcianecki	4227	499	1005	662	775	489	206	591
piłski	7136	866	1592	1027	1220	864	442	1125
wągrowiecki	5117	654	1392	843	825	443	143	817
złotowski	4436	555	1248	708	667	455	152	651
Podregion poznański	19963	2398	4409	3197	3316	2649	1301	2693
obornicki	2795	396	646	395	461	303	181	413
poznański	7560	1004	1523	1322	1299	1230	539	643
szamotulski	3677	404	824	575	654	447	251	522
średzki	3471	270	789	496	521	360	186	849
śremski	2460	324	627	409	381	309	144	266
Podregion m. Poznań	14513	2502	2894	2219	2320	2125	1011	1442
m. Poznań	14513	2502	2894	2219	2320	2125	1011	1442
ZACHODNIOPOMORSKIE	105128	18756	22946	14467	15208	11649	4076	18026
Podregion koszaliński	41628	5818	9743	6451	7392	4918	1585	5721
białogardzki	4628	652	1214	761	821	532	115	533
drawski	4602	595	1112	694	817	547	168	669
kołobrzeski	2978	351	608	385	434	385	166	649
koszaliński	5214	763	1164	825	951	575	186	750
sławieński	4289	553	1041	737	743	489	177	549
szczecinecki	6834	1022	1632	1073	1208	762	208	929
świdwiński	3719	503	931	595	648	412	111	519
wałecki	3293	451	778	534	606	366	111	447
m. Koszalin	6071	928	1263	847	1164	850	343	676

^a Patrz uwagi do tablic, pkt 3, str. 9.

^a See comments to tables, item 3, page 12.

TABL. 38. BEZROBOTNI WEDŁUG STAŻU PRACY, REGIONÓW, WOJEWÓDZTW, PODREGIONÓW I POWIATÓW (cd.)

Stan w końcu czerwca 2013 r.

UNEMPLOYED PERSONS BY WORK SENIORITY, REGIONS, VOIVODSHIPS, SUBREGIONS AND POWIATS (cont.)

As of the end of June 2013

REGIONY REGIONS WOJEWÓDZTWA VOIVODSHIPS PODREGIONY SUBREGIONS POWIATY POWIATS	Ogółem Total	Według stażu pracy ^a By work seniority ^a						Bez stażu No work seniority
		do 1 roku below 1 year	1—5	5—10	10—20	20—30	powyżej 30 lat more than 30 years	
w osobach in persons								
Podregion stargardzki	25796	4861	5952	3360	3261	2387	938	5037
choszczeński	3985	673	796	525	458	353	108	1072
gryficki	4397	714	1124	621	568	458	144	768
myśliborski	3842	484	938	547	577	406	176	714
pyrzycki	3261	873	841	366	253	164	83	681
stargardzki	7251	1616	1588	873	978	723	327	1146
łobeski	3060	501	665	428	427	283	100	656
Podregion m. Szczecin	19368	5032	3259	2286	2071	2355	827	3538
m. Szczecin	19368	5032	3259	2286	2071	2355	827	3538
Podregion szczeciński	18336	3045	3992	2370	2484	1989	726	3730
goleniowski	4497	696	1051	593	679	502	183	793
gryfiński	5365	824	1224	725	809	534	260	989
kamieński	3267	663	732	408	378	303	120	663
policki	4006	682	750	494	457	496	103	1024
m. Świnoujście	1201	180	235	150	161	154	60	261
REGION POŁUDNIOWO- -ZACHODNI	203782	29633	47605	30291	33868	25372	10635	26378
DOLNOŚLĄSKIE	153416	22476	35431	23235	25973	19399	7655	19247
Podregion jeleniogórski	35435	4747	8447	5532	6162	4345	1593	4609
bolesławiecki	4122	546	1088	584	688	446	219	551
jaworski	4015	614	1001	691	666	424	146	473
jeleniogórski	3846	473	827	644	707	565	197	433
kamiennogórski	3221	384	777	554	637	492	149	228
lubański	4205	562	1006	633	760	459	176	609
lwówecki	3826	414	877	566	654	445	113	757
zgorzelecki	4783	737	1107	693	768	563	223	692
złotoryjski	4031	554	1071	663	698	406	119	520
m. Jelenia Góra	3386	463	693	504	584	545	251	346
Podregion legnicko-głogowski	24159	3753	5782	3661	3596	2431	908	4028
głogowski	4791	809	1223	731	667	432	192	737
górowski	3210	361	860	494	570	269	84	572
legnicki	3633	468	875	593	583	418	156	540
lubiński	4279	785	886	609	522	362	141	974
polkowicki	3151	529	788	491	448	275	73	547
m. Legnica	5095	801	1150	743	806	675	262	658
Podregion wałbrzyski	46396	6661	11106	6969	8132	6028	2192	5308
dzierżoniowski	6392	878	1561	1023	1227	870	332	501
kłodzki	14508	2021	3603	2192	2452	1814	572	1854
świdnicki	8349	1199	1933	1183	1424	1195	510	905
wałbrzyski	4264	558	1010	631	832	533	188	512
ząbkowicki	5349	881	1178	800	862	618	213	797
m. Wałbrzych	7534	1124	1821	1140	1335	998	377	739
Podregion wrocławski	28405	3621	6696	4320	5024	3368	1475	3901
milicki	2209	268	575	363	388	244	89	282
oleśnicki	5965	663	1365	952	1065	719	301	900
oławski	4111	445	950	552	865	434	199	666
strzeliński	2756	414	699	391	420	343	139	350
średzki	2470	369	545	379	437	290	132	318
trzebnicki	4112	541	965	658	683	496	241	528
wołowski	3650	406	945	548	624	380	158	589
wrocławski	3132	515	652	477	542	462	216	268

^a Patrz uwagi do tablic, pkt 3, str. 9.

^a See comments to tables, item 3, page 12.

TABL. 38. BEZROBOTNI WEDŁUG STAŻU PRACY, REGIONÓW, WOJEWÓDZTW, PODREGIONÓW I POWIATÓW (cd.)

Stan w końcu czerwca 2013 r.

UNEMPLOYED PERSONS BY WORK SENIORITY, REGIONS, VOIVODSHIPS, SUBREGIONS AND POWIATS (cont.)

As of the end of June 2013

REGIONY REGIONS WOJEWÓDZTWA VOIVODSHIPS PODREGIONY SUBREGIONS POWIATY POWIATS	Ogółem Total	Według stażu pracy ^a By work seniority ^a						Bez stażu No work seniority
		do 1 roku below 1 year	1—5	5—10	10—20	20—30	powyżej 30 lat more than 30 years	
w osobach in persons								
Podregion m. Wrocław	19021	3694	3400	2753	3059	3227	1487	1401
m. Wrocław	19021	3694	3400	2753	3059	3227	1487	1401
OPOLSKIE	50366	7157	12174	7056	7895	5973	2980	7131
Podregion nyski	24471	3578	6010	3538	3866	2840	1270	3369
brzeski	6557	813	1630	1014	1137	794	315	854
kluczborski	2987	554	723	431	406	304	144	425
namysłowski	2675	472	695	388	423	252	107	338
nyski	8868	1281	2121	1254	1372	1130	540	1170
prudnicki	3384	458	841	451	528	360	164	582
Podregion opolski	25895	3579	6164	3518	4029	3133	1710	3762
głubczycki	3045	409	762	442	485	296	137	514
kedzierzyńsko-kozielski	5032	630	1203	601	804	566	301	927
krapkowicki	2540	436	610	366	375	301	150	302
oleski	2394	312	582	339	374	274	123	390
opolski	5474	655	1385	797	836	723	412	666
strzelecki	2312	307	565	266	317	271	136	450
m. Opole	5098	830	1057	707	838	702	451	513
REGION PÓLNOCNY	366073	53160	89245	57546	57564	37062	14177	57319
KUJAWSKO-POMORSKIE	145781	21343	35688	22553	22457	14529	5754	23457
Podregion bydgosko-toruński	36682	5133	8151	5612	6367	4803	2484	4132
bydgoski	5099	730	1166	748	879	587	266	723
toruński	7079	953	1818	1170	1181	631	222	1104
m. Bydgoszcz	14967	2142	3092	2214	2570	2271	1238	1440
m. Toruń	9537	1308	2075	1480	1737	1314	758	865
Podregion grudziądzki	40834	5850	10968	6414	6210	3692	1237	6463
brodnicki	4315	714	1269	661	549	330	110	682
chełmiński	4445	606	1185	777	718	409	150	600
golubsko-dobrzyński	3923	595	1091	600	495	250	65	827
grudziądzki	3765	563	1107	565	564	277	78	611
sępoleński	3171	373	835	473	517	313	120	540
świecki	6400	970	1677	941	963	573	173	1103
tucholski	3753	445	1006	630	542	309	104	717
wąbrzeski	2995	427	820	502	424	248	77	497
m. Grudziądz	8067	1157	1978	1265	1438	983	360	886
Podregion wrocławski	68265	10360	16569	10527	9880	6034	2033	12862
aleksandrowski	4589	724	1153	735	639	402	159	777
inowrocławski	14938	2225	3629	2263	2313	1558	679	2271
lipnowski	6341	803	1481	886	726	384	79	1982
mogileński	3920	553	1056	590	596	299	132	694
nakielski	6558	837	1681	1056	1083	635	252	1014
radziejowski	3588	697	852	533	373	206	28	899
rypiński	3451	521	985	517	411	201	81	735
wrocławski	8761	1453	2013	1351	1104	601	135	2104
źniński	5474	685	1511	860	889	539	190	800
m. Włocławek	10645	1862	2208	1736	1746	1209	298	1586

^a Patrz uwagi do tablic, pkt 3, str. 9.

^a See comments to tables, item 3, page 12.

TABL. 38. BEZROBOTNI WEDŁUG STAŻU PRACY, REGIONÓW, WOJEWÓDZTW, PODREGIONÓW I POWIATÓW (dok.)

Stan w końcu czerwca 2013 r.

UNEMPLOYED PERSONS BY WORK SENIORITY, REGIONS, VOIVODSHIPS, SUBREGIONS AND POWIATS (cont.)

As of the end of June 2013

REGIONY REGIONS WOJEWÓDZTWA VOIVODSHIPS PODREGIONY SUBREGIONS POWIATY POWIATS	Ogółem Total	Według stażu pracy ^a By work seniority ^a						Bez stażu No work seniority
		do 1 roku below 1 year	1—5	5—10	10—20	20—30	powyżej 30 lat more than 30 years	
w osobach in persons								
POMORSKIE	112908	15759	27125	18069	19008	12236	4943	15768
<i>Podregion gdański</i>	23933	3177	5873	3845	3826	2427	1002	3783
gdański	3560	481	783	577	570	397	150	602
kartuski	4733	532	1344	765	734	409	179	770
nowodworski	3124	750	878	469	341	209	57	420
pucki	3168	327	650	499	555	429	184	524
wejherowski	9348	1087	2218	1535	1626	983	432	1467
<i>Podregion słupski</i>	34779	4325	8782	5677	6196	3855	1466	4478
bytowski	6723	736	1930	1101	1198	706	212	840
chojnicki	7194	798	1935	1188	1216	716	294	1047
człuchowski	4612	572	1081	697	764	511	189	798
łęborski	4512	481	1152	827	818	515	210	509
słupski	6836	941	1631	1128	1293	782	268	793
m. Słupsk	4902	797	1053	736	907	625	293	491
<i>Podregion starogardzki</i>	31964	4903	7989	5033	5051	3092	1160	4736
kościerski	3781	576	1023	639	584	314	114	531
kwidzyński	5967	869	1517	958	1016	583	231	793
malborski	4871	798	1224	714	767	494	160	714
starogardzki	8515	1371	2046	1312	1267	811	307	1401
tczewski	5337	755	1312	850	888	576	241	715
sztumski	3493	534	867	560	529	314	107	582
<i>Podregion trójmiejski</i>	22232	3354	4481	3514	3935	2862	1315	2771
m. Gdańsk	14567	2115	2879	2305	2488	1881	857	2042
m. Gdynia	6774	1074	1409	1077	1283	882	407	642
m. Sopot	891	165	193	132	164	99	51	87
WARMIŃSKO-MAZURSKIE	107384	16058	26432	16924	16099	10297	3480	18094
<i>Podregion elbląski</i>	40787	5600	10426	6699	6388	3763	1300	6611
braniewski	4179	540	1066	612	538	353	99	971
działdowski	6328	828	1673	1112	999	509	166	1041
elbląski	5582	803	1466	899	851	451	109	1003
iławski	4496	697	1145	703	612	384	179	776
nowomiejski	3668	372	1053	712	626	253	100	552
ostródzki	8488	1136	2156	1380	1317	814	269	1416
m. Elbląg	8046	1224	1867	1281	1445	999	378	852
<i>Podregion ełcki</i>	23866	4163	5632	3596	3135	2146	629	4565
ełcki	8025	1529	1731	1121	1015	704	225	1700
giżycki	3052	564	711	475	389	298	110	505
olecki	3074	459	768	516	446	267	68	550
piski	5620	983	1348	834	710	508	126	1111
gołdapski	2157	400	596	305	319	162	58	317
węgorzewski	1938	228	478	345	256	207	42	382
<i>Podregion olsztyński</i>	42731	6295	10374	6629	6576	4388	1551	6918
bartoszycki	6184	922	1592	933	913	575	174	1075
ketrzyński	5862	927	1516	883	870	531	176	959
lidzbarski	3833	520	982	637	616	380	126	572
mragowski	3394	397	745	482	510	421	187	652
nidzicki	2298	416	616	369	290	188	58	361
olsztyński	8065	994	1916	1398	1398	883	322	1154
szczygieński	5854	869	1562	889	852	459	153	1070
m. Olsztyn	7241	1250	1445	1038	1127	951	355	1075

^a Patrz uwagi do tablic, pkt 3, str. 9.

^a See comments to tables, item 3, page 12.

BEZROBOTNI ZAREJESTROWANI WEDŁUG PŁCI ^a

REGISTERED UNEMPLOYED PERSONS BY SEX ^a

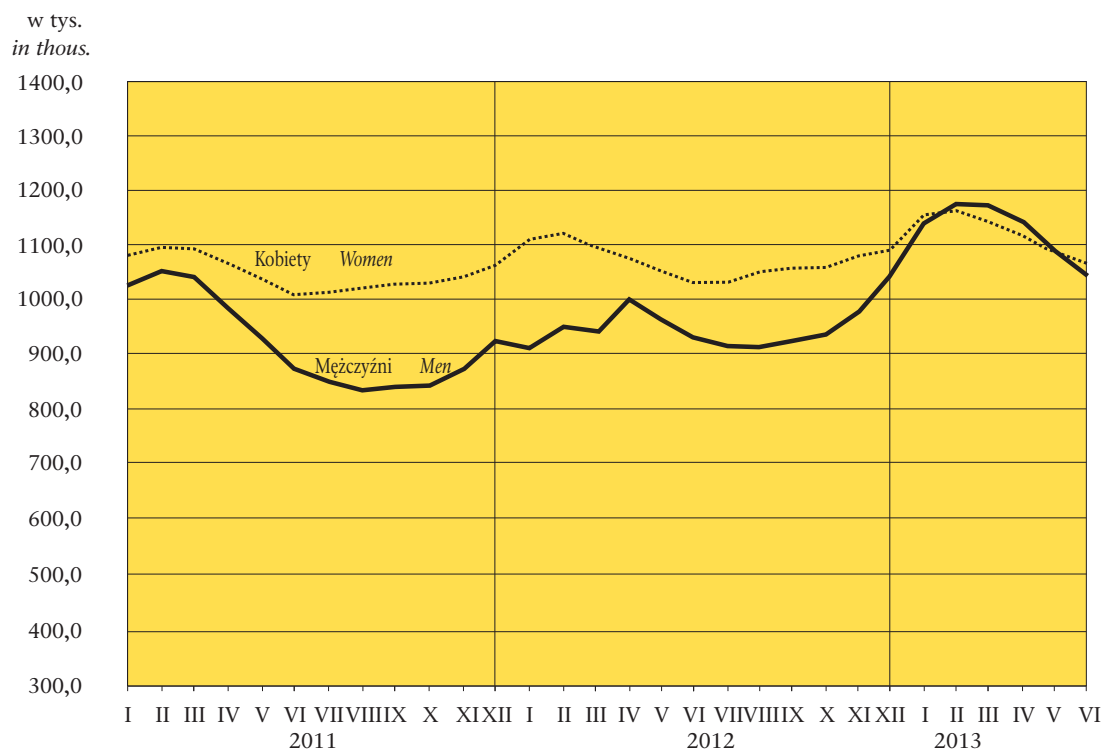

STOPA BEZROBOCIA ^a

UNEMPLOYMENT RATE ^a

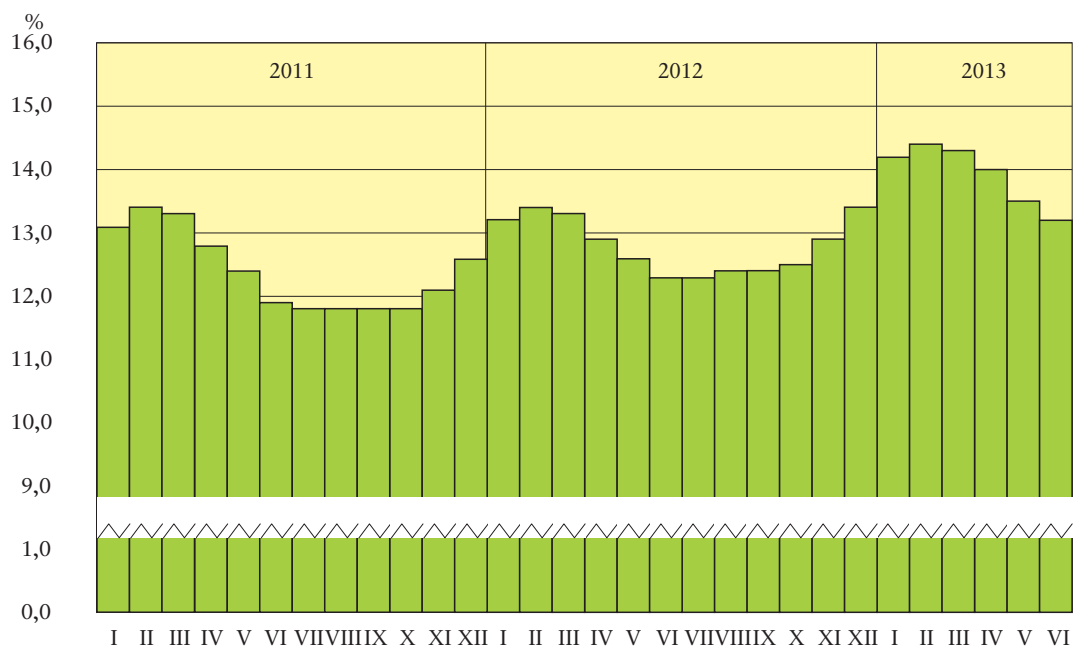

^a Stan w końcu miesiąca. Patrz uwagi metodyczne na str. 7 pkt. 1, 2.

^a As of the end of month. See methodological notes on page 10, item 1, 2.

STOPA ODPLYWU BEZROBOTNYCH^c
OUTFLOW FROM UNEMPLOYMENT RATE^c

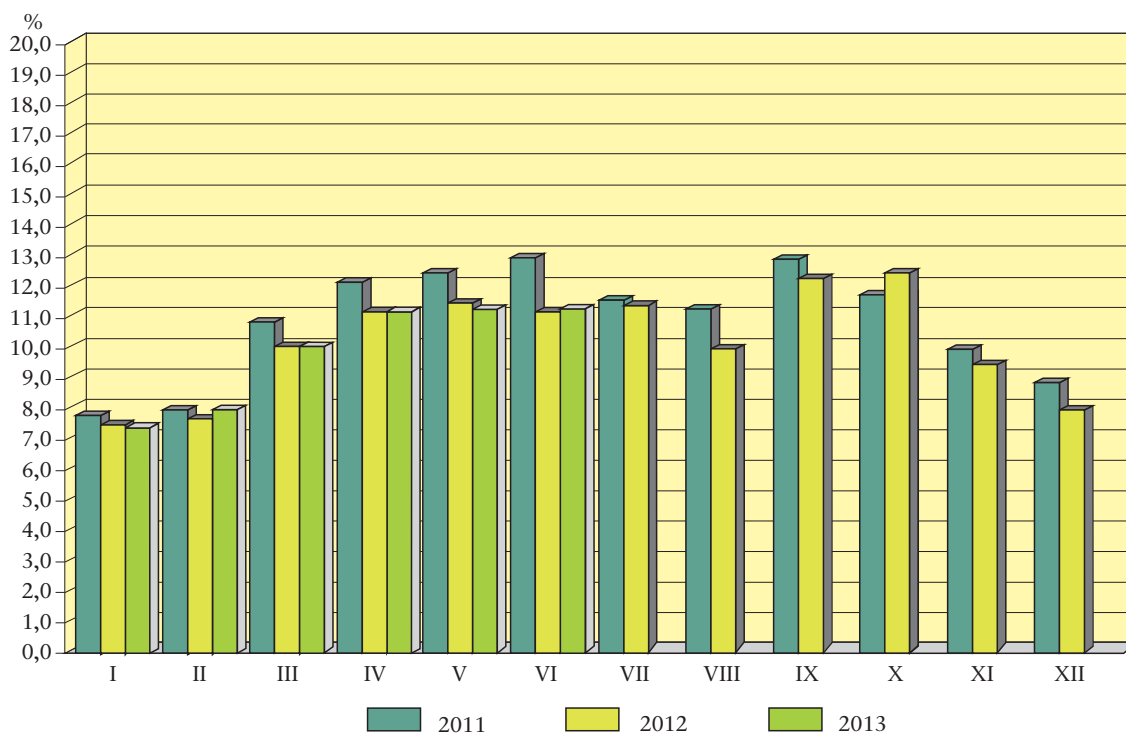

RELACJA BEZROBOTNYCH, KTÓRZY PODJĘLI PRACĘ W STOSUNKU DO LICZBY NOWO ZAREJESTROWANYCH

Stan w ciągu miesiąca

RELATION OF THE UNEMPLOYED PERSONS, WHO RECEIVED JOBS AS THE SHARE OF THE NEWLY REGISTERED

During a month

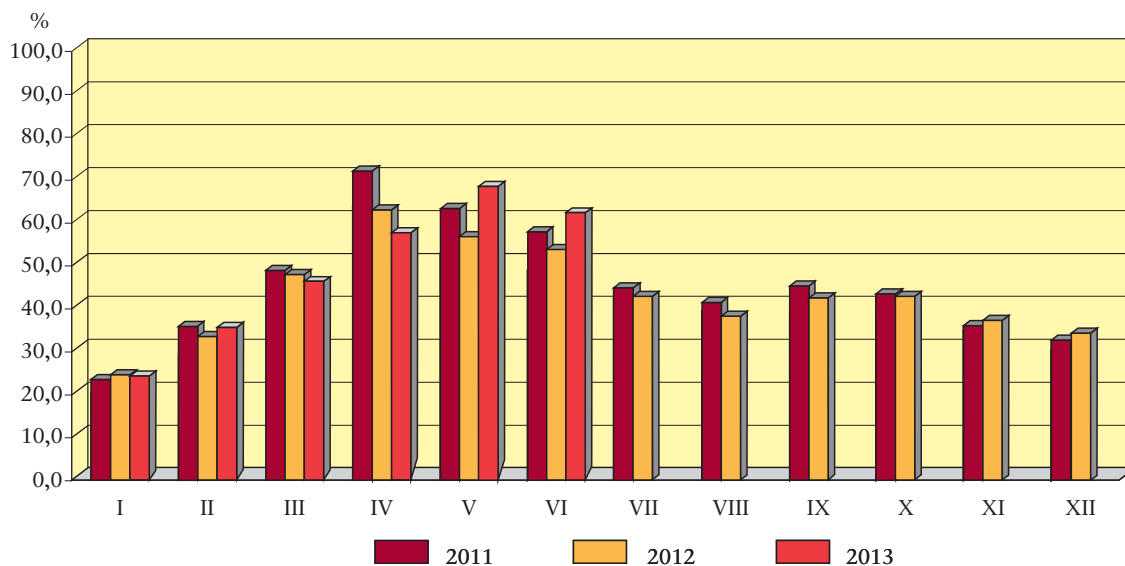

b Bezrobotni wyrejestrowani w stosunku do liczby bezrobotnych wg stanu na koniec poprzedniego miesiąca.

b Outflow from unemployment as share of unemployed persons at the end of previous month.

STOPA BEZROBOCIA WEDŁUG WOJEWÓDZTW

Stan w końcu czerwca 2013 r.

UNEMPLOYMENT RATE BY VOIVODSHIPS

As of the end of June 2013

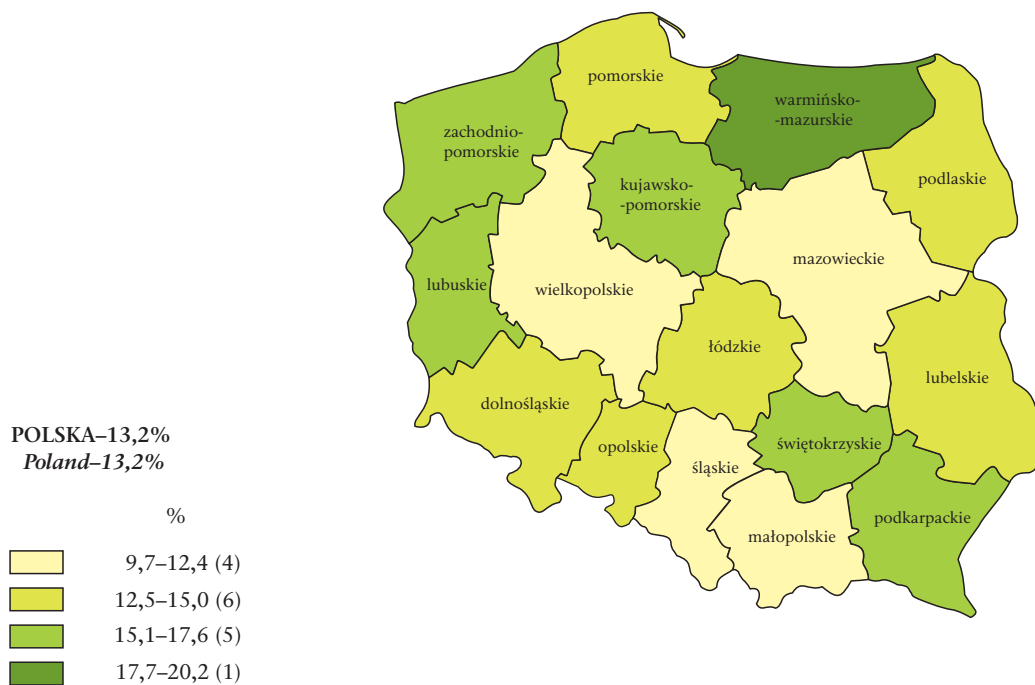

STOPA DŁUGOTRWAŁEGO BEZROBOCIA^c WEDŁUG WOJEWÓDZTW

Stan w końcu czerwca 2013 r.

LONG-TERM UNEMPLOYMENT RATE^c BY VOIVODSHIPS

As of the end of June 2013

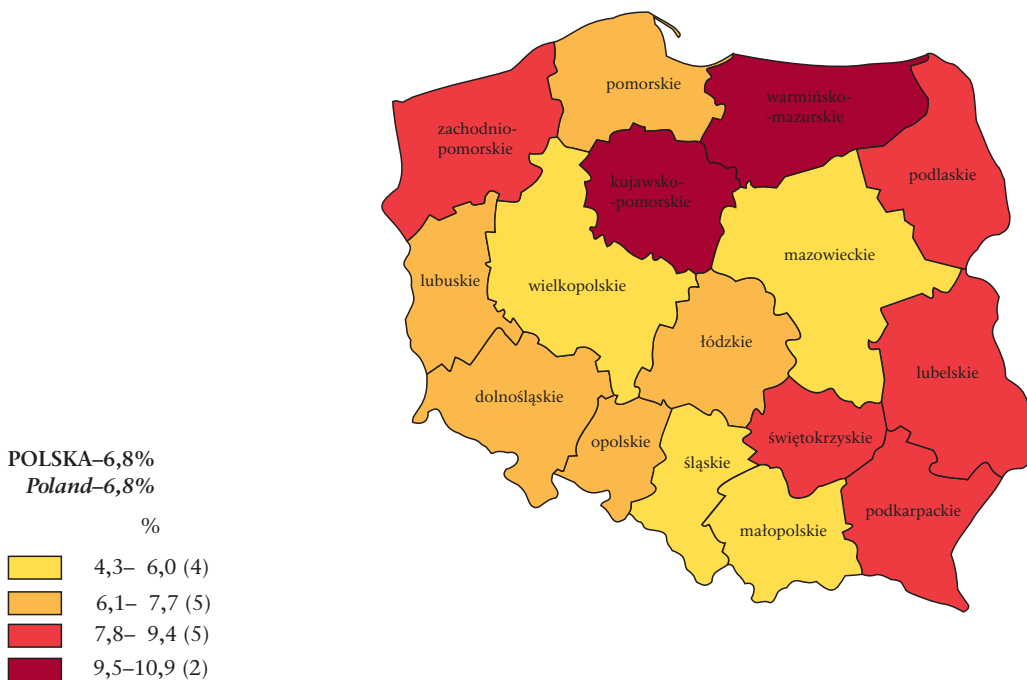

^c Udział osób długotrwale bezrobotnych w liczbie cywilnej ludności aktywnej zawodowo.
^c Percentage of the long-term unemployed in the civilian economically active population.

**RELACJA NAPŁYWU DO ODPŁYWU Z BEZROBOCIA
W II KWARTALE 2013 R. WEDŁUG WOJEWÓDZTW**

**RELATION OF INFLOW TO OUTFLOW FROM UNEMPLOYMENT
IN THE SECOND QUARTER OF 2013 BY VOIVODSHIPS**

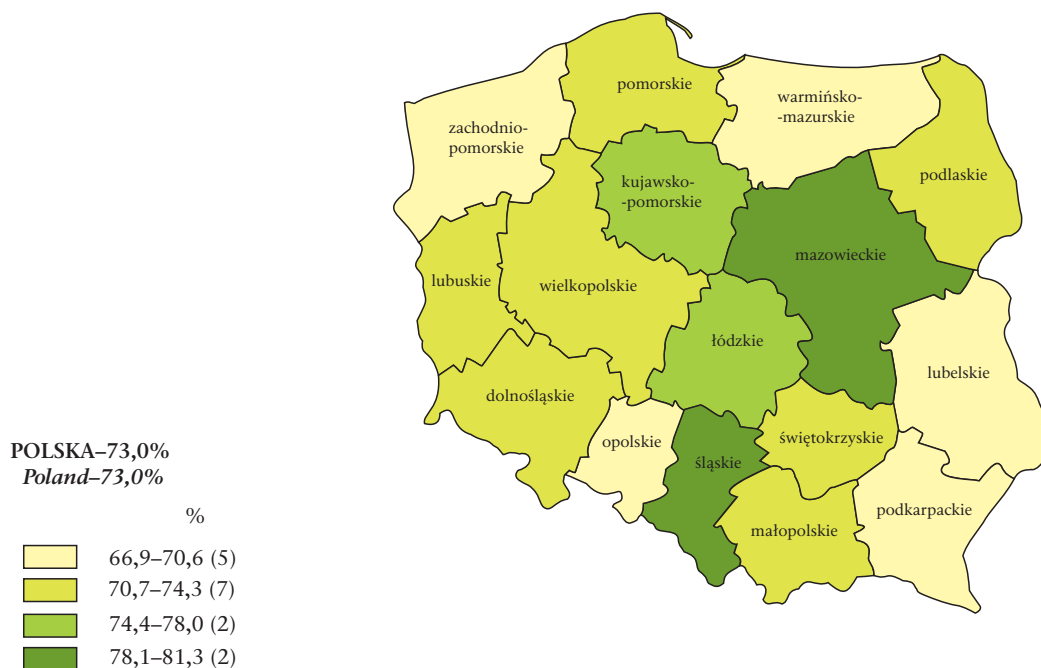

LICZBA BEZROBOTNYCH NA 1 OFERTĘ PRACY WEDŁUG WOJEWÓDZTW
Stan w końcu czerwca 2013 r.

UNEMPLOYED PERSONS PER ONE JOB OFFER BY VOIVODSHIPS
As of the end of June 2013

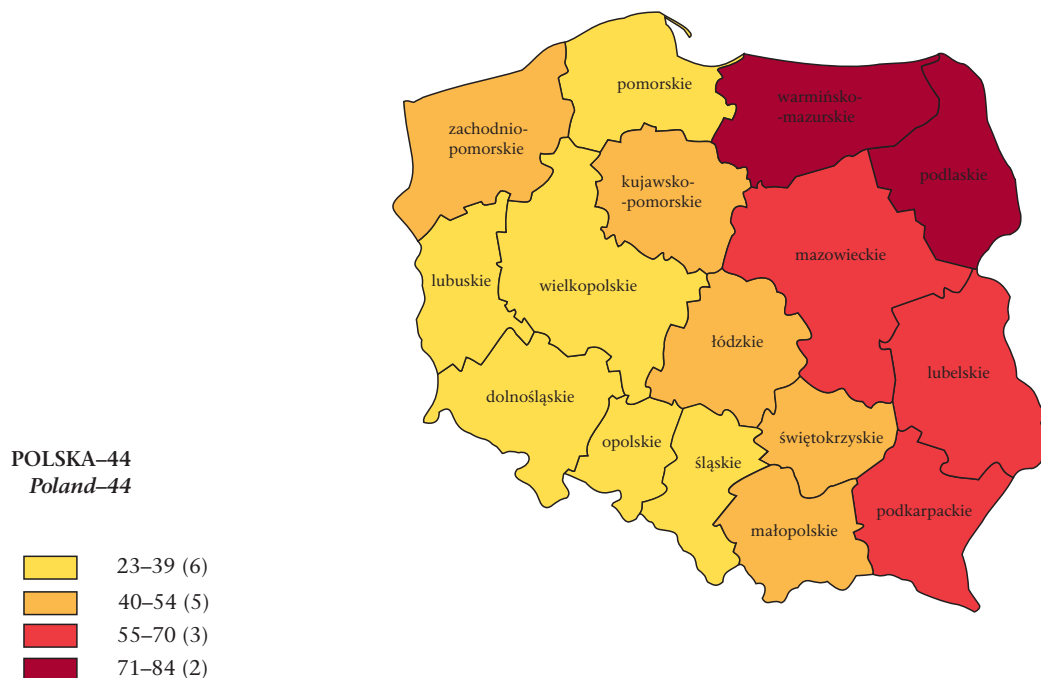

OBJAŚNIENIA ZNAKÓW UMOWNYCH

- Kropka (.) — zupełny brak informacji lub brak informacji wiarygodnych.
„W tym” — oznacza, że nie podaje się wszystkich składników sumy.
znak x — wypełnienie pozycji jest niemożliwe lub niecelowe.
kreska (—) — zjawisko nie wystąpiło.
Znak Δ — oznacza, że nazwy zostały skrócone w stosunku do obowiązującej klasyfikacji; ich pełne nazwy podano w uwagach do tablic.
Znak * — oznacza, że dane zostały zmienione w stosunku do wcześniej opublikowanych.

W niektórych rubrykach sumy danych mogą być różne od wielkości podanych w wierszu „Ogółem” ze względu na elektroniczną technikę zaokrąglania liczb.

SYMBOLS

- Stop (.) — data not available or not reliable.
”Of which” — indicates that not all elements of sum are given.
x — not applicable.
(—) — magnitude zero.
 Δ — categories of applied classification are presented in abbreviated form; their full name are given in the comments to tables.
* — data altered in relation to that published in the previous edition.

In some columns, the sum of data could be different from „Total” with regard for adaptation computer calculation.