



GŁÓWNY URZĄD STATYSTYCZNY
CENTRAL STATISTICAL OFFICE

**BEZROBOCIE
REJESTROWANE
I KWARTAŁ 2013 R.**

**REGISTERED
UNEMPLOYMENT
I QUARTER 2013**

**Statistical
Information
and Elaborations**

**Informacje
i opracowania
statystyczne**

Warszawa 2013

Opracowanie publikacji <i>Preparation of the publication</i>	GUS, Departament Badań Demograficznych i Rynku Pracy <i>CSO, Demographic Surveys and Labour Market Department</i>
kierujący <i>supervisor</i>	Agnieszka Zgierska Dyrektor Departamentu Badań Demograficznych i Rynku Pracy <i>Director Demographic Surveys and Labour Market Department</i>
zespół <i>team</i>	Iwona Pasierowska, Renata Strużyńska, Agata Cendrowska
tlumaczenie <i>translation</i>	Irena Skrzypczak
wykresy <i>graphs</i>	Andrzej Kajkowski Zakład Wydawnictw Statystycznych <i>Statistical Publishing Establishment</i>
Okładka <i>Cover</i>	Zakład Wydawnictw Statystycznych <i>Statistical Publishing Establishment</i>
Skład komputerowy <i>Technical editor</i>	Elżbieta Borkowska

ISSN 1897-3671

Publikacja dostępna na CD oraz w Internecie — www.stat.gov.pl/gus/praca_wynagrodzenie_PLK_HTML.htm
Publication available on CD and on Internet http://www.stat.gov.pl/gus/praca_wynagrodzenie_ENG_HTML.htm



PRZEDMOWA

Niniejsza publikacja przygotowana została na podstawie miesięcznej sprawozdawczości Ministerstwa Pracy i Polityki Społecznej (formularz MPiPS-01), sporządzanej przez powiatowe urzędy pracy. Publikacja ukazuje się z częstotliwością kwartalną od września 1991 r., w wersji dwujęzycznej (polskiej i angielskiej).

Opracowanie składa się z uwag metodycznych, uwag do tablic, części analitycznej w wersji dwujęzycznej (polskiej i angielskiej) oraz tablic statystycznych i wykresów. Dane prezentowane w publikacji dotyczą osób bezrobotnych zarejestrowanych w powiatowych urzędach pracy i poszukujących pracy poprzez te urzędy. Informacje o osobach bezrobotnych zaprezentowano w przekroju według płci, wieku, poziomu wykształcenia, czasu pozostawiania bez pracy, regionów, województw, podregionów i powiatów.

Publikacja przygotowana została przez pracowników Wydziału Integracji Źródeł Danych w Departamencie Badań Demograficznych i Rynku Pracy i jest dostępna w Internecie pod adresem: http://www.stat.gov.pl/dane_spol-gosp/praca_ludnosc/index.htm.

Będziemy zobowiązani za wszelkie uwagi i sugestie, które chcielibyśmy wykorzystać w kolejnych edycjach publikacji.

Agnieszka Zgierska

Dyrektor Departamentu Badań
Demograficznych i Rynku Pracy

Warszawa, lipiec 2013 r.

PREFACE

The presented publication was prepared on the basis of the monthly statistical reporting of the Ministry of Labour and Social Policy (MPiPS-01 form) prepared by powiats labour offices. The publication has been issued quarterly since September 1991 in a bilingual (Polish and English) version.

The publication consists of methodological notes, comments to tables, analytic chapter (in Polish and English) and statistical tables and graphs. The presented data concern unemployed persons registered in powiats labour offices and searching a job through these offices. The information on the unemployed is presented by sex, age, level of education, duration of unemployment, regions, voivodships, subregions, and powiats.

The publication has been prepared by the staff of the Data Resources Integration Section of the CSO Demographic Surveys and Labour Market Department and is available online: http://www.stat.gov.pl/dane_spol-gosp/praca/ludnosc/index.htm.

We shall appreciate any comments and suggestions, which we would use in the future editions of the publication.

Agnieszka Zgierska

Director Demographic Surveys
and Labour Market Department

Warsaw, July 2013

SPIS TREŚCI

	Tabl.	Str.
Uwagi metodyczne	x	7
Bezrobocie rejestrowane w I kwartale 2013 r.	x	13

TABLICE

Zharmonizowana stopa bezrobocia w krajach Unii Europejskiej	1	29
Bezrobotni zarejestrowani w urzędach pracy	2	30
Wybrane kategorie bezrobotnych bez prawa do zasiłku	3	31
Niepełnosprawni zarejestrowani w urzędach pracy	4	32
Napływ i odpływ bezrobotnych	5	33
Bezrobotni nowo zarejestrowani	6	34
Bezrobotni wyrejestrowani z ewidencji urzędów pracy według przyczyn	7	35
Bezrobotni, którzy podjęli pracę	8	36
Bezrobotni zarejestrowani będący w szczególnej sytuacji na rynku pracy	9	37
Bezrobotni według poziomu wykształcenia i wieku	10	38
Bezrobotni według czasu pozostawania bez pracy	11	39
Bezrobotni według stażu pracy	12	40
Wybrane dane o bezrobotnych według regionów i województw	13	41
Wybrane dane o bezrobotnych mieszkających na wsi według regionów i województw	14	42
Bezrobotni zamieszkali na wsi według wykształcenia oraz województw	15	43
Bezrobotni zamieszkali na wsi według wieku oraz województw	16	43
Bezrobotni zamieszkali na wsi według czasu pozostawania bez pracy oraz województw	17	44
Bezrobotni zamieszkali na wsi według stażu pracy oraz województw	18	44
Bezrobotni zarejestrowani będący w szczególnej sytuacji na rynku pracy według regionów i województw	19	45
Bezrobotni według województw i płci	20	46
Stopa bezrobocia według województw	21	47
Napływ i odpływ bezrobotnych według województw	22	48
Udział bezrobotnych zwolnionych z przyczyn dotyczących zakładów pracy w ogólnej liczbie bezrobotnych według województw	23	49
Udział bezrobotnych posiadających prawo do pobierania zasiłku w ogólnej liczbie bezrobotnych według województw	24	49
Oferty pracy zgłoszone do urzędów pracy	25	50
Oferty pracy zgłoszone do urzędu pracy według województw	26	50
Bezrobotni według poziomu wykształcenia oraz województw	27	51
Bezrobotni według wieku oraz województw	28	53
Bezrobotni według czasu pozostawania bez pracy oraz województw	29	55
Bezrobotni poprzednio pracujący według rodzaju działalności ostatniego miejsca pracy oraz województw	30	57
Bezrobotni zarejestrowani poprzednio pracujący według wybranych grup zawodów oraz oferty pracy	31	59
Bezrobotni według województw oraz powiatów	32	60
Wybrane dane o bezrobotnych według regionów, województw, podregionów oraz powiatów	33	68
Stopa bezrobocia według województw, podregionów oraz powiatów	34	78
Bezrobotni według wieku, regionów, województw, podregionów i powiatów	35	88
Bezrobotni według poziomu wykształcenia, regionów, województw, podregionów i powiatów	36	98
Bezrobotni według czasu pozostawania bez pracy, regionów, województw, podregionów i powiatów	37	108
Bezrobotni według stażu pracy, regionów, województw, podregionów i powiatów	38	118

WYKRESY

Bezrobotni zarejestrowani według płci	128
Stopa bezrobocia	128
Stopa odpływu bezrobotnych	129
Relacja bezrobotnych, którzy podjęli pracę w stosunku do liczby nowo zarejestrowanych	129
Stopa bezrobocia według województw	130
Stopa długotrwałego bezrobocia według województw	130
Relacja napływu do odpływu z bezrobocia w I kwartale 2013 r. według województw	131
Liczba bezrobotnych na 1 ofertę pracy według województw	131

CONTENTS

	Tables	Page
Methodological notes	x	10
Registered unemployment persons in the first quarter of 2013	x	21

TABLES

Harmonized unemployment rate in UE countries	1	29
Unemployed persons registered in labour offices	2	30
Selected categories of the unemployed not entitled to benefit	3	31
Disabled persons registered in labour offices	4	32
Inflow to and outflow from unemployment	5	33
Newly registered unemployed persons	6	34
Unemployed persons removed from unemployment rolls by reasons	7	35
Unemployed persons who took work	8	36
Registered unemployed persons with a specific situation on the labour market	9	37
Unemployed persons by level of education and age	10	38
Unemployed persons by duration of unemployment	11	39
Unemployed persons by total work seniority	12	40
Selected data on unemployed persons by regions and voivodships	13	41
Selected data on unemployed persons living in rural areas by regions and voivodships	14	42
Registered unemployed persons living in rural areas by level of education and voivodships	15	43
Registered unemployed persons living in rural areas by age and voivodships	16	43
Registered unemployed persons living in rural areas by duration of unemployment and voivodships	17	44
Registered unemployed persons living in rural areas by work seniority and voivodships	18	44
Registered unemployed persons with a specific situation in the labour market by regions and voivodships	19	45
Unemployed persons by voivodships and sex	20	46
Unemployment rate by voivodships	21	47
Inflow to and outflow from unemployment by voivodships	22	48
Percentage share of unemployed persons terminated for company reasons in total unemployment by voivodships	23	49
Percentage share of persons entitled to a benefit in the total number of the unemployment by voivodships	24	49
Job offers submitted to labour offices	25	50
Job offers by voivodships	26	50
Unemployed persons by level of education and voivodships	27	51
Unemployed persons by age and voivodships	28	53
Unemployed persons by duration of unemployment and voivodships	29	55
Unemployed persons previously in employment by a kind of activity of their last job and voivodships	30	57
Unemployed persons previously employed by selected occupational groups and job offers	31	59
Unemployed persons by voivodships and powiats	32	60
Selected data on unemployed persons by regions, voivodships , subregions and powiats	33	68
Unemployment rate by voivodships, subregions and powiats	34	78
Unemployed persons by age, regions, voivodships, subregions and powiats	35	88
Unemployed persons by level of education, regions, voivodships, subregions and powiats	36	98
Unemployed persons by duration of unemployment, regions, voivodships, subregions and powiats	37	108
Unemployed persons by work seniority, regions, voivodships, subregions and powiats	38	118

GRAPHS

Registered unemployed persons by sex	128
Unemployment rate	128
Outflow from unemployment rate	129
The ratio of the unemployed persons who took work to the number of the newly registered	129
Unemployment rate by voivodships	130
Long-term unemployment rate by voivodships	130
Relation of inflow to outflow from unemployment in the I quarter 2013 by voivodships	131
Unemployed persons per one job offer by voivodships	131

UWAGI METODYCZNE

1. Dane o liczbie **bezrobotnych zarejestrowanych**, zgodnie z ustawą z dnia 20 IV 2004 r. o promocji zatrudnienia i instytucjach rynku pracy, obowiązującą od 1 VI 2004 r. (Dz. U. z 2004 r. Nr 99, poz. 1001 z późniejszymi zmianami)*, obejmują osoby niezatrudnione i niewykonujące innej pracy zarobkowej, zdolne i gotowe do podjęcia zatrudnienia w pełnym wymiarze czasu pracy (bądź jeśli są to osoby niepełnosprawne — zdolne i gotowe do podjęcia zatrudnienia co najmniej w połowie tego wymiaru czasu pracy), nieuczące się w szkole z wyjątkiem szkół dla dorosłych lub przystępujące do egzaminu eksternistycznego z zakresu tej szkoły lub szkół wyższych gdzie studiują w formie studiów niestacjonarnych, zarejestrowane we właściwym dla miejsca zameldowania (stałego lub czasowego) powiatowym urzędzie pracy oraz poszukujące zatrudnienia lub innej pracy zarobkowej, jeżeli m.in.:
 - a) ukończyły 18 lat i nie osiągnęły wieku emerytalnego
 - b) nie nabyły prawa do emerytury lub renty z tytułu niezdolności do pracy, renty szkoleniowej, renty socjalnej, renty rodzinnej w wysokości przekraczającej połowę minimalnego wynagrodzenia za pracę albo po ustaniu zatrudnienia, innej pracy zarobkowej, zaprzestaniu prowadzenia pozarolniczej działalności, nie pobierają nauczycielskiego świadczenia kompensacyjnego, nie pobierają świadczenia lub zasiłku przedemerytalnego, świadczenia rehabilitacyjnego, zasiłku chorobowego, macierzyńskiego lub zasiłku w wysokości zasiłku macierzyńskiego,
 - c) nie są właścicielami lub posiadaczami (samoistnymi lub zależnymi) nieruchomości rolnej o powierzchni użytków rolnych powyżej 2 ha przeliczeniowych, nie podlegają ubezpieczeniu emerytalnemu i rentowemu z tytułu stałej pracy jako współmałżonek lub domownik w gospodarstwie rolnym o powierzchni użytków rolnych przekraczającej 2 ha przeliczeniowe,
 - d) nie złożyły wniosku do ewidencji działalności gospodarczej albo po złożeniu wniosku o wpis nie zgłosiły do ewidencji działalności gospodarczej wniosku o zawieszenie wykonywania działalności gospodarczej i okres zawieszenia jeszcze nie upłynął, albo nie upłynął jeszcze okres określonego we wniosku o wpis do ewidencji działalności gospodarczej, dnia podjęcia działalności gospodarczej,
 - e) nie są tymczasowo aresztowane lub nie odbywają kary pozbawienia wolności z wyjątkiem kary pozbawienia wolności odbywanej poza zakładem karnym w systemie dozoru elektronicznego,
 - f) nie uzyskują miesięcznie przychodu w wysokości przekraczającej połowę minimalnego wynagrodzenia za pracę, z wyłączeniem przychodów uzyskanych z tytułu odsetek lub innych przychodów od środków pieniężnych zgromadzonych na rachunkach bankowych,
 - g) nie pobierają na podstawie przepisów o pomocy społecznej zasiłku stałego,
 - h) nie pobierają na podstawie przepisów o świadczeniach rodzinnych, świadczenia pielęgnacyjnego lub dodatku do zasiłku rodzinnego z tytułu samotnego wychowywania dziecka i utraty prawa do zasiłku dla bezrobotnych na skutek upływu ustawowego okresu jego pobierania,
 - i) nie pobierają po ustaniu zatrudnienia świadczenia szkoleniowego.
2. **Stopę bezrobocia rejestrowanego** obliczono jako stosunek liczby bezrobotnych zarejestrowanych do liczby **cywilnej ludności aktywnej zawodowo**, tj. bez osób odbywających czynną służbę wojskową oraz pracowników jednostek budżetowych prowadzących działalność w zakresie obrony narodowej i bezpieczeństwa publicznego. Stopę bezrobocia podaje się z uwzględnieniem pracujących w gospodarstwach indywidualnych w rolnictwie (będących składową cywilnej ludności aktywnej zawodowo) wyszacowanych na podstawie wyników spisów. Dane o bezrobotnych oraz pracujących wykorzystywane do obliczenia stopy bezrobocia pochodzą ze źródeł różniących się metodą zbierania, co może powodować pewne nieścisłości, zwłaszcza w przypadku stopy bezrobocia ustalonej dla powiatów. Dla bezrobotnych — miejscem lokalizacji jest ich miejsce zamieszkania lub pobytu, zaś dla pracujących lokalizacja miejsca pracy.
3. Pod pojęciem **cywilnej ludności aktywnej zawodowo** szacowanej na koniec każdego prezentowanego okresu, należy rozumieć osoby pracujące w jednostkach sektora publicznego i prywatnego, jak również osoby bezrobotne, dane te nie są publikowane, służą jedynie do wyliczenia stopy bezrobocia.

* Do 31 V 2004 r. obowiązywała ustawa z 14 XII 1994 r. o zatrudnieniu i przeciwdziałaniu bezrobociu (jednolity tekst Dz. U. 2003 Nr 58, poz. 514 z późniejszymi zmianami).

4. **Do bezrobotnych zarejestrowanych w okresie do 12 m-cy od dnia ukończenia nauki (absolwenci)** — zaliczono osoby bezrobotne, które w w/w okresie ukończyły (potwierdzoną dyplomem, świadectwem lub innym dokumentem) naukę w szkole ponadgimnazjalnej (zasadniczej-zawodowej i średniej), policealnej, wyższej, specjalnej, dzienne kursy zawodowe trwające co najmniej 24 miesiące lub nabyły uprawnienia do wykonywania zawodu jako osoby niepełnosprawne.
5. **Bezrobotni do 25 roku życia** — to osoby bezrobotne, które do dnia zastosowania wobec nich usług lub instrumentów rynku pracy nie ukończyły 25 roku życia.
6. **Bezrobotni, którzy ukończyli szkołę wyższą do 27 roku życia** — to osoby bezrobotne w okresie do upływu 12 m-cy od dnia określonego w dyplomie, świadectwie lub innym dokumencie poświadczającym ukończenie szkoły wyższej, które nie ukończyły 27 roku życia.
7. **Długotrwale bezrobotni** — to osoby bezrobotne pozostające w rejestrze powiatowego urzędu pracy łącznie przez okres ponad 12 miesięcy w okresie ostatnich dwóch lat, z wyłączeniem okresów odbywania stażu i przygotowania zawodowego w miejscu pracy.
8. **Bezrobotni powyżej 50 roku życia** — oznacza to bezrobotnych, którzy w dniu zastosowania wobec nich usług lub instrumentów rynku pracy ukończyli co najmniej 50 lat życia.
9. **Bezrobotni bez kwalifikacji zawodowych** — oznacza to bezrobotnych nieposiadających kwalifikacji do wykonywania jakiegokolwiek zawodu poświadczonych dyplomem, świadectwem, zaświadczeniem instytucji szkoleniowej lub innym dokumentem uprawniającym do wykonywania zawodu.
10. **Bezrobotni samotnie wychowujący co najmniej jedno dziecko do 18 roku życia** — oznacza bezrobotnych samotnie wychowujących co najmniej jedno dziecko w tym wieku, w rozumieniu przepisów o podatku dochodowym od osób fizycznych. Do grudnia 2007 r. do kategorii tej zaliczano osoby samotnie wychowujące co najmniej jedno dziecko do 7 roku życia.
11. **Napływ bezrobotnych** — oznacza liczbę osób zarejestrowanych w ciągu miesiąca, kwartału i roku w powiatowych urzędach pracy.
12. **Odływ bezrobotnych** — oznacza liczbę osób, które w ciągu roku zostały wykreślone z ewidencji urzędów pracy z różnych przyczyn m. in. w związku z podjęciem pracy stałej, sezonowej, interwencyjnej lub robót publicznych, w wyniku niepotwierdzenia gotowości do pracy, podjęcia nauki oraz nabycia praw emerytalnych lub rentowych itd.
13. **Aktywne formy pomocy bezrobotnym** — to działania zmierzające do ograniczenia wielkości bezrobocia na danym terenie. Wśród nich wyróżnia się w szczególności: szkolenia, staż u pracodawcy, prace interwencyjne, roboty publiczne itp.
 - Szkolenia** — oznaczają pozaszkolne zajęcia edukacyjne mające na celu uzyskanie, uzupełnienie lub doskonalenie umiejętności i kwalifikacji zawodowych oraz ogólnych, potrzebnych do wykonywania pracy, w tym umiejętności poszukiwania zatrudnienia.
 - Staż u pracodawcy** — oznacza nabywanie umiejętności praktycznych do wykonywania pracy przez wykonywanie zadań w miejscu pracy bez nawiązania stosunku pracy z pracodawcą.
 - Prace interwencyjne** — oznaczają zatrudnienie bezrobotnego przez pracodawcę, które nastąpiło w wyniku umowy zawartej ze starostą i ma na celu wsparcie osób będących w szczególnej sytuacji na rynku pracy. Prace te są częściowo finansowane przez urzędy pracy.
 - Roboty publiczne** — to prace organizowane dla bezrobotnych przez organy samorządu terytorialnego, administracji rządowej lub instytucje użyteczności publicznej na okres nie dłuższy niż 12 miesięcy. Prace te są częściowo finansowane przez urzędy pracy.
14. **Osoby poprzednio pracujące** — to osoby, które kiedykolwiek wykonywały pracę na podstawie stosunku pracy, stosunku służbowego, umowy o pracę nakładczą oraz inną pracę zarobkową, a także prowadziły pozarolniczą działalność.
15. **Bezrobotni zwolnieni z przyczyn dotyczących zakładów pracy (tzn. zwolnieni grupowo)** — są to osoby zwolnione zgodnie z przepisami ustawy z dnia 13 marca 2003 r. o szczególnych zasadach rozwiązywania z pracownikami stosunków pracy z przyczyn niedotyczących pracowników (Dz. U. Nr 90 z 2003 r., poz. 844 z późniejszymi zmianami). Przepisy ustawy stosuje się w razie konieczności rozwiązania przez pracodawcę stosunków pracy (zatrudnienia z pracownikami) w drodze wypowiedzenia dokonanego przez pracodawcę, a także na mocy porozumienia stron w okresie nieprzekraczającym 30 dni. Dotyczy to zakładów pracy, w których następuje zmniejszenie zatrudnienia z przyczyn ekonomicznych lub w związku ze zmianami organizacyjnymi, produkcyjnymi albo technicznymi, a także w przypadku ogłoszenia upadłości zakładów lub ich likwidacji.
16. **Oferty pracy (wolne miejsca pracy i miejsca aktywizacji zawodowej)** — są to zgłoszone przez pracodawców do powiatowego urzędu pracy (co najmniej jedno) wolne miejsca zatrudnienia i miejsca przygotowania zawodowego na stanowisku pracy oraz przyjęte do realizacji miejsca pracy w ramach prac interwencyjnych, robót publicznych i stażu, a także w ramach umów zlecenia i umów o dzieło.

UWAGI DO TABLIC

1. Zharmonizowana stopa bezrobocia wyrównana sezonowo (tabl. 1) — obliczana jest jako procentowy udział bezrobotnych w liczbie ludności aktywnej zawodowo (tj. sumy pracujących i bezrobotnych). Zharmonizowana stopa bezrobocia jest wynikiem przyjętej przez Eurostat ujednoliconej metody wyznaczania tego wskaźnika dla każdego z krajów Unii Europejskiej. Dane obliczane są przez Eurostat w oparciu o kwartalne wyniki badania siły roboczej (BAEL) oraz miesięczne dane z bezrobocia rejestrowanego.
2. W tablicach 11, 17, 29 i 37 przedziały zostały domknięte prawostronnie, tzn. w przedziale 3—6 miesięcy uwzględniono osoby, które pozostawały bez pracy 3 miesiące i 1 dzień do 6 pełnych miesięcy włącznie.
3. W tablicach 12, 18 i 38 przedziały zostały domknięte prawostronnie, tzn. w przedziale 1—5 uwzględniono osoby, które pracowały 1 rok i 1 dzień do pełnych 5 lat włącznie.
4. W tablicach o numerach 33—38 zaprezentowano podstawowe informacje o podregionach, stanowiących trzeci poziom podziału jednostek terytorialnych, zgodnie z Nomenklaturą Jednostek Terytorialnych do Celów Statystycznych (NTS-66) wprowadzoną na mocy rozporządzenia Rady Ministrów z dnia 14 listopada 2007 r.
5. W tablicy 30 poczynając od publikacji za II kwartał 2009 r. dane są prezentowane według Polskiej Klasyfikacji Działalności 2007 r. (PKD 2007), wprowadzonej z dniem 1 stycznia 2008 r. rozporządzeniem Rady Ministrów z dnia 24 grudnia 2007 r. (Dz. U. Nr 251, poz 1885), w miejsce stosowanej dotychczas klasyfikacji PKD 2004. Skrócone nazwy sekcji zostały oznaczone znakiem „Δ”. Zestawienie skrótów i pełnych nazw podaje się poniżej.
6. Dane w tabl. 31 prezentowane są przy wykorzystaniu Klasyfikacji Zawodów i Specjalności wprowadzonej rozporządzeniem Ministra Pracy i Polityki Społecznej z dnia 12 listopada 2012 r. (Dz. U. 2012, poz. 1268).

skrót	pełna nazwa sekcji PKD
handel; naprawa pojazdów samochodowych	handel hurtowy i detaliczny; naprawa pojazdów samochodowych, włączając motocykle
zakwaterowanie i gastronomia	działalność związana z zakwaterowaniem i usługami gastronomicznymi
administracja publiczna i obrona narodowa	administracja publiczna i obrona narodowa; obowiązkowe zabezpieczenia społeczne

METHODOLOGICAL NOTES

1. The data regarding **registered unemployed persons** in accordance with the Act of 20 April 2004 on employment promotion and labour market institutions, in force since 1 June 2004 (Journal of Laws 2004, No. 99, item 1001 with later amendments)* include persons who are not employed or performing any other kind of paid work, available for full-time work (or in case of disabled persons — available for at least half of the full work-time required for a given occupation or service), are not attending any full-time school with the exception of schools for adults or taking an extra-curriculum exam in such schools or tertiary schools in the evening or weekend education system, and are registered in the powiat labour office respective to the person's permanent or temporary place of residence, seeking employment or any other paid work if they, among others:
 - a) are aged 18 or more and have not reached the retirement age;
 - b) did not acquire the right to retirement pay or pension resulting from inability to work, pension due to training, social-welfare pension or dependant's pension exceeding half of the minimum wage, or after termination of employment or other paid work or a person, who after completing employment, other gainful work, or after ceasing to carry out non-agricultural economic activity does not collect teachers' compensation benefit, do not receive a pre-retirement benefit or allowance, rehabilitation allowance, sick benefit, maternity benefit or benefit equal to maternity benefit;
 - c) are not owners or holders (sole or dependent) of agricultural real estate with an area of agricultural land exceeding 2 convertible ha; are not subject to retirement and pension insurance from full-time work due to being a spouse or a member of an agricultural household with an area of agricultural land exceeding 2 convertible ha,
 - d) the person has not submitted an application for entry to the economic activity register or after its submission the person submitted to the economic activity register an application for suspension of the economic activity and the period of suspension has not yet expired; or the period to commence economic activity defined in the application for entry to the economic activity register has not yet lapsed,
 - e) are not temporarily under arrest or serving a prison sentence except for a sentence of imprisonment served outside a penitentiary establishment under a system of electronic monitoring,
 - f) do not receive monthly income exceeding half of the minimum wage, excluding income generated from interests or other monetary means gathered on bank accounts,
 - g) do not receive, on the basis of the regulation concerning social welfare, a permanent social benefit,
 - h) do not receive, on the basis of regulations concerning family allowances, a nursing allowance or allowance supplementary to family benefit due to single parenthood and loss of the rights to unemployment benefit because of the expiry of its legal duration,
 - i) do not receive a training allowance after termination of employment.
2. **The registered unemployment rate** is calculated as the ratio of the number of registered unemployed persons to the **economically active civilian population**, i.e., excluding persons in active military service, as well as employees of budgetary entities conducting activity within the scope of national defence and public safety. The unemployment rate is given including persons working on private farms in agriculture (comprising a part of the economically active civilian population) estimated on the basis of the results of censuses. The data on unemployment and employment used for calculation of the unemployment rate come from the sources varied in respect to the method of data collection, which may lead to some inaccuracies, particularly in case of unemployment rates by powiats. The unemployed are localized according to their place of residence or stay, while the employed — according to the address of their place of work.
3. **Civilian Economically active population** (labour force) estimated at the end of each presented period comprise persons employed in public and private units, as well as the unemployed, data are not published, they are used to calculate the unemployment rate.
4. **Among the unemployed registered within 12 months following the date of completing education (school-leavers)** are included unemployed persons who in the mentioned period completed (which was confirmed by a diploma, certificate, or other document) any of the following:

* Until 31 May 2004 the obligatory was the Law dated 14 XII 1994 on Employment and Combating Unemployment (uniform text Journal of Laws 2003 No. 58, item 514, with later amendments).

school education at the level higher than lower secondary (basic vocational or secondary), post-secondary, tertiary or special school, full-time occupational courses of at least 24 month's duration, or obtained the rights to perform a job as disabled.

5. **The unemployed under 25 years old** are unemployed persons who were under 25 years of age by the date when they became recipients of the labour market instruments.
6. **The unemployed who graduated from tertiary school before their 27th birthday** are unemployed persons who were under 27 years of age in the period of 12 month after the date stated in a diploma, certificate or other document confirming completion of tertiary school.
7. **The long-term unemployed** are persons who stayed in the registers of the powiat labour office for the overall period exceeding 12 months in the last two years, excluding the periods of traineeship or on a job occupational training.
8. **The unemployed over 50 years old** are unemployed persons who had already had their 50th birthday by the date when they became recipients of the labour market instruments.
9. **The unemployed without occupational qualifications** are unemployed persons who do not have qualifications confirmed by a diploma, certificate, certificate issued by a training institution, or any other document entitling them to perform an occupation.
10. **The unemployed bringing up single-handed at least one child under 18 years old** comprise unemployed single parents with at least one child at this age, in accordance with the regulations concerning income taxes from natural persons. Until December 2007, the respective category included persons bringing single-handed at least one child under 7 years old.
11. **Inflow into unemployment** means the number of persons who were registered in powiat labour offices during a month, quarter and year.
12. **Outflow from unemployment** means the number of persons who within a year were withdrawn from labour office registers for different reasons, i.a., because of taking a permanent or seasonal job, intervention or public works, lack of confirmation of their availability for work, entering education, acquirement of the retirement pay or pension rights, etc.
13. **Labour market programmes comprise activities** directed at reduction of the size of unemployment in a given area. In particular, there can be distinguished: training, traineeships with the employer, intervention or public works, etc.

Training means non-school educational activities targeted at obtaining or improving vocational skills and qualifications, as well as general ones necessary for performing a job, including job-searching skills.

Traineeship with an employer — means acquisition of practical skills necessary for performing work by means of performing tasks at a work place without concluding an employment relationship with an employer.

Intervention work — means employment of an unemployed person by an employer as the result of a contract signed with the starost (the President of the powiat authorities), which is targeted at supporting persons with a specific situation in the labour market. Such work is partially financed by a labour office.

Public work — means work organized for the unemployed by local government bodies, government administration or public utility institutions for a period not exceeding 12 months. Such work is partially financed by a labour office.

14. **Persons previously in employment** include persons who have performed any work on the basis of a labour contract, posting appointment, contract for outwork or any other earning generating work, or conducted their own economic activity outside agriculture.
15. **The unemployed dismissed for reasons related to establishments (i.e. mass dismissals)** — are persons dismissed in accordance with the provisions of the Act of 13 March 2003 on specific rules concerning termination of employment relationship for reasons not related to employees (Journal of Laws No. 90 of 2003, item 844 with later amendments). The respective provisions are applied in case of the necessity to terminate labour relations (employment contracts) with employees, by an employer, the notice given by an employer or mutual agreement of the parties, within a period not exceeding 30 days. This concerns establishments in which reduction of employment is caused by economic reasons or organizational changes, changes in production or technological ones, and in case of the establishment's bankruptcy or liquidation announcement.
16. **Job offers** (vacancies and places of occupational activation) comprise vacant jobs and places for on a job training reported by employers to labour offices (at least one), and accepted jobs within the scope of intervention and public works, traineeship, as well as within the framework of order and assignment agreements.

COMMENTS TO TABLES

1. The harmonized unemployment rate seasonally adjusted (table 1) is calculated as the percentage share of the unemployed in the number of the economically active population (i.e. the sum of unemployed and employed). The harmonized unemployment rate results from the uniformed method of its calculation for each country of the UE applied by Eurostat. The data are calculated by Eurostat on the basis of the quarterly Labour Force Survey results and the monthly results from the registered unemployment.
2. In tables 11, 17, 29 and 37 class intervals were shifted upward, e.g. the class 3—6 months include persons remaining unemployed from 3 months and 1-day to full 6 months.
3. In tables 12, 18 and 38 class intervals were shifted upward, e.g. the class 1—5 years include persons who worked 1 year and 1 day to full 5 years.
4. Tables 33—38 present basic information concerning subregions, comprising the third level in the division of territorial units, in accordance with the Nomenclature of Territorial Units for Statistics (NUTS) introduced on the basis of a decree of the Council of Ministers of 27 April 2004.
5. In table 30, beginning from the publication for the second quarter of 2009, the data are presented according to the Polish Classification of Activities 2007, introduced from 1 January 2008 onward by a decree of the Council of Ministers of 24 December 2007 (Journal of Laws No.251, item 1885) replacing the former classification PKD 2004. Abbreviated names of sections are marked with „ Δ ”. The abbreviated and complete names of sections are given below.
6. The data in table 31 are presented with the use of the Classification of Occupations and Specialities introduced by a decree of the Minister of Labour and Social Policy of 12 November 2012 (Journal of Laws 2012 year, item 1268).

abbreviation

complete name section of the NACE

trade; repair of motor vehicles

wholesale and retail trade; repair of motor vehicles, and motorcycles.

accommodation and catering

accommodation and food service activities

public administration and defence

public administration and defence; compulsory social security

BEZROBOCIE REJESTROWANE W I KWARTALE 2013 ROKU

Liczba **zarejestrowanych bezrobotnych** w urzędach pracy w końcu marca 2013 r. wyniosła 2314,5 tys. osób (w tym 1140,8 tys. kobiet) i była wyższa od odnotowanej w końcu poprzedniego kwartału o 177,6 tys. osób (tj. o 8,3%) oraz wyższa o 172,5 tys. osób (o 8,1%) w porównaniu z analogicznym okresem poprzedniego roku.

W porównaniu z IV kwartałem 2012 r., wzrost liczby bezrobotnych odnotowano zarówno wśród populacji mężczyzn i kobiet odpowiednio o: 136,0 tys. (tj. o 13,1%) oraz 41,6 tys. (tj. o 3,8%). Również w stosunku do marca 2012 roku zwiększyła się zbiorowość bezrobotnych mężczyzn i kobiet zarejestrowanych w urzędach pracy odpowiednio o: 134,5 tys. osób (tj. 12,9%) oraz 38,0 tys. (tj. o 3,4%).

Tabl. 1. Bezrobotni zarejestrowani i stopa bezrobocia
Stan w końcu okresu

Wyszczególnienie	2012				2013
	kwartały				
	I	II	III	IV	I
Bezrobotni zarejestrowani					
(w tys. osób)	2141,9	1964,4	1979,0	2136,8	2314,5
mężczyźni	1039,1	930,8	922,9	1037,6	1173,6
kobiety	1102,8	1033,6	1056,1	1099,2	1140,8
z liczby bezrobotnych:					
Dotychczas niepracujący	399,6	369,1	388,1	397,0	402,6
Zwolnieni z przyczyn dotyczących zakładu pracy	64,5	67,3	68,4	87,7	113,6
Posiadający prawo do zasiłku	362,9	328,6	310,4	358,3	398,5
Stopa bezrobocia w %	13,3	12,3	12,4	13,4	14,3

W stosunku do IV kwartału 2012 roku, w końcu marca 2013 r. wzrost liczby bezrobotnych odnotowano we wszystkich województwach, przy czym najbardziej znaczący w opolskim (o 11,6%), pomorskim (o 10,4%), wielkopolskim (o 9,8%), śląskim (o 9,7%) oraz małopolskim (o 9,6%). Również w porównaniu z marcem 2012 r., bezrobocie zwiększyło się

we wszystkich województwach, najistotniejszy wzrost odnotowano w województwach: małopolskim i mazowieckim (po 11,7%), opolskim (o 10,4%), śląskim (o 10,1%), pomorskim (o 9,7%) oraz wielkopolskim (o 9,3%).

Stopa bezrobocia w końcu marca 2013 r. wyniosła 14,3% cywilnej ludności aktywnej zawodowo¹ i była o 0,9 pkt. wyższa niż w IV kwartale 2012 r. i o 1,0 pkt. wyższa niż w marcu 2012 r. Utrzymało się bardzo duże terytorialne zróżnicowanie bezrobocia. Najwyższą stopę bezrobocia odnotowano w województwach: warmińsko-mazurskim (22,3%), kujawsko-pomorskim i zachodniopomorskim (po 18,9%), podkarpackim (16,9%) oraz lubuskim (16,8%) i świętokrzyskim (16,6%). Najniższą stopą bezrobocia charakteryzowały się województwa: wielkopolskie (10,7%), mazowieckie (11,6%), śląskie (12,0%) oraz małopolskie (12,5%).

**Tabl. 2. Bezrobotni nowo zarejestrowani i wyrejestrowani
Stan w ciągu okresu**

Wyszczególnienie	2012				2013
	Kwartaly				
	I	II	III	IV	I
	w tysiącach				
Bezrobotni nowo zarejestrowani					
Ogółem	692,4	526,3	675,4	760,8	756,7
z liczby ogółem:					
zarejestrowani po raz pierwszy	136,9	121,3	172,6	145,8	147,4
zarejestrowani po raz kolejny	555,5	405,1	502,8	615,0	609,3
Bezrobotni wyrejestrowani					
Ogółem	533,2	703,8	660,9	603,0	579,1
w tym:					
Podjęli pracę	235,6	303,9	280,0	276,9	258,8
z tego:					
subsydiowaną	17,3	39,6	36,5	45,8	25,7
niesubsydiowaną	218,3	264,3	243,4	231,1	233,1

W I kwartale 2013 r. w urzędach pracy **zarejestrowano** 756,7 tys. osób, tj. o 64,3 tys. osób więcej niż w analogicznym okresie 2012 r. Najwięcej nowych rejestracji bezrobotnych miało miejsce w styczniu 2013 r. (317,9 tys.), natomiast najmniej w marcu 2012 r. (213,9 tys.).

¹ Stopa bezrobocia została obliczona jako procentowy udział liczby bezrobotnych w liczbie aktywnej zawodowo.

W ciągu I kwartału 2013 r. największy napływ odnotowano w województwach: mazowieckim (86,9 tys. osób), śląskim (83,5 tys. osób) oraz dolnośląskim (61,2 tys. osób) i wielkopolskim (60,7 tys. osób). W ogólnej liczbie nowo rejestrujących się w urzędach pracy kobiety stanowiły (44,7%).

Wśród nowo zarejestrowanych bezrobotnych w I kwartale 2013 r. – 609,3 tys. to osoby, które po raz kolejny znalazły się w ewidencji urzędów pracy (przed rokiem – 555,5 tys.). Spośród nowo zarejestrowanych w ciągu I kwartału 2013 r. – 128,4 tys. stanowiły osoby dotychczas nie pracujące, a ich udział wyniósł 17,0% (przed rokiem odpowiednio 117,0 tys. osób i 16,9%). Osoby do 25 roku życia stanowiły 27,0% ogólnej liczby nowo zarejestrowanych w ciągu omawianego okresu br. Liczba osób zwolnionych z przyczyn dotyczących zakładu pracy w ogólnej populacji nowych rejestracji wyniosła 50,2 tys. osób, tj. 6,6% (przed rokiem 20,2 tys. i 2,9%). Spośród nowo zarejestrowanych w I kwartale 2013 r. – 40,8% mieszkało na wsi (przed rokiem 39,4%).

W I kwartale 2013 r. z ewidencji urzędów pracy **wyrejestrowano** 579,1 tys. osób (przed rokiem 533,2 tys.), z tego najwięcej w marcu 2013r. – 236,1 tys. osób, a najmniej w styczniu br. – 159,0 tys. osób. Więcej osób niż przed rokiem wykreślono z powodu podjęcia pracy, nadal jest to główna przyczyna wyrejestrowywania się – 258,8 tys., tj. 44,7% ogółu wyrejestrowanych (przed rokiem odpowiednio 235,6 tys. i 44,2%), z tego pracę niesubsydiowaną (w tym sezonową) podjęło 233,1 tys. osób, a subsydiowaną (m.in. prace interwencyjne i roboty publiczne) – 25,7 tys. Spośród pozostałych osób wykreślonych z ewidencji w I kwartale 2013 r. – 143,4 tys. osób nie potwierdziło gotowości do podjęcia pracy, co stanowiło 24,8% ogólnej liczby osób wyrejestrowanych (przed rokiem odpowiednio 155,6 tys. osób i 29,2%). Z pozostałych przyczyn odpływu z bezrobocia można wymienić: rozpoczęcie szkolenia lub stażu u pracodawcy – 76,7 tys. (przed rokiem 40,6 tys.), dobrowolną rezygnację ze statusu bezrobotnego – 31,8 tys. (przed rokiem 35,3 tys.), nabycie praw emerytalnych lub rentowych 6,7 tys. osób (przed rokiem 5,6 tys.).

Tabl. 3. Bezrobotni w szczególnej sytuacji na rynku pracy
Stan w końcu okresu

Wyszczególnienie	2012				2013
	Kwartaly				
	I	II	III	IV	I
	w tysiącach				
Bezrobotni w szczególnej sytuacji					
Ogółem	1946,6	1784,9	1795,8	1938,8	2092,4
Do 25 roku życia	437,2	380,5	400,9	424,2	442,5
Długotrwale bezrobotne	1055,0	1000,4	1006,6	1073,4	1136,0
Kobiety, które nie podjęły zatrudnienia po urodzeniu dziecka	216,8	210,5	215,8	226,4	237,6
Powyżej 50 roku życia	476,4	454,7	445,4	486,4	525,2
Bez kwalifikacji zawodowych	636,9	591,3	588,6	623,2	677,6
Samotnie wychowujące co najmniej jedno dziecko do 18 roku życia	184,4	174,5	177,0	188,3	203,7
Niepełnosprawni	112,4	106,6	105,8	111,5	116,3

Do osób w szczególnej sytuacji na rynku pracy należą między innymi długotrwale bezrobotni, których udział w zarejestrowanych ogółem wyniósł w końcu marca 2013 – 49,1% (1136,0 tys. osób). Osoby poniżej 25 roku życia stanowiły 19,1% bezrobotnych ogółem (442,5 tys. osób), a powyżej 50 roku życia – 22,7% (525,2 tys. osób). Kwalifikacji zawodowych nie posiadało 29,3% zarejestrowanych bezrobotnych (677,6 tys.), 8,8% samotnie wychowywało dzieci w wieku do 18 roku życia (203,7 tys.), 5,0% – stanowiły osoby niepełnosprawne (116,3 tys.).

W omawianym I kwartale 2013 r. w wyniku pomocy urzędów pracy – 9,3 tys. osób podjęło prace interwencyjne (przed rokiem – 7,2 tys.), przy robotach publicznych zatrudniono 7,4 tys. osób (przed rokiem 4,1 tys.).

Większość bezrobotnych pozostających w ewidencji urzędów pracy to osoby, które **wcześniej pracowały zawodowo**. W końcu marca 2013 r. zbiorowość ta liczyła 1911,8 tys. (tj. 82,6% ogółu zarejestrowanych), wobec 1742,3 tys. (81,3%) w marcu 2012 r. W tej grupie 113,6 tys. osób, tj. 5,9% utraciło pracę z przyczyn dotyczących zakładu pracy (przed rokiem 64,5 tys., tj. 3,7%).

W końcu I kwartału 2013 r. **prawa do zasiłku nie posiadało** 1916,0 tys. osób (82,8% ogółu zarejestrowanych bezrobotnych), wobec 1778,6 tys. osób (83,2%) w grudniu 2012 r. i odpowiednio 1779,0 tys. (83,1%) w I kwartale 2012 r. Spośród tej grupy bezrobotnych 43,8% to mieszkańcy wsi.

Tabl. 4. Oferty pracy

Stan w ciągu okresu

Wyszczególnienie	2012				2013		
	Miesiące						
	03	06	09	12	01	02	03
	w tysiącach						
Oferty pracy	86,9	67,3	82,9	35,7	64,0	82,9	89,0
w tym:							
Sektor publiczny	27,6	11,5	22,0	4,7	18,1	28,2	28,0
Sektor prywatny	59,3	55,7	60,9	31,0	45,9	54,6	61,0

W I kwartale 2013 r. pracodawcy zgłosili do urzędów pracy 235,8 tys. **ofert pracy** (w tym 31,5% z sektora publicznego), tj. o 39,0 tys. ofert więcej niż przed rokiem. Spośród wszystkich ofert, 34,3% – dotyczyło stażu, 6,4% – było skierowanych do osób niepełnosprawnych, a 0,9% – do osób, które w okresie ostatnich 12 miesięcy ukończyły naukę. W końcu marca 2013 r. urzędy pracy dysponowały ofertami pracy dla 40,8 tys. osób (w tym 7,9 tys. to oferty niewykorzystane dłużej niż 1 miesiąc).

Z danych na koniec marca 2013 r. wynika, że 443 **zakłady pracy zadeklarowały zwolnienie** w najbliższym czasie 32,2 tys. pracowników, w tym z sektora publicznego 6,3 tys. osób (przed rokiem odpowiednio 303 zakłady – 23,6 tys. pracowników, w tym z sektora publicznego – 7,8 tys. osób).

Bezrobotni według płci, wieku i poziomu wykształcenia

Mniejszą część populacji bezrobotnych stanowią kobiety. W końcu I kwartału 2013 r. udział kobiet w ogólnej liczbie bezrobotnych wyniósł 49,3% i był o 2,2 pkt. niższy w porównaniu z analogicznym kwartałem 2012 r. Najwyższy odsetek kobiet w ogólnej liczbie bezrobotnych zanotowano w województwach: pomorskim i wielkopolskim (po 52,4%), śląskim (52,3%) oraz kujawsko-pomorskim (52,1%).

Bezrobocie nadal dotyka przede wszystkim ludzi młodych. W końcu omawianego kwartału najliczniejszą grupę wśród bezrobotnych stanowiły osoby w wieku 25-34 lata – 692,1 tys., a ich odsetek w ogólnej liczbie bezrobotnych wyniósł 29,9%. Osoby w wieku do 24 lat w ogólnej liczbie bezrobotnych stanowiły 19,1%. Odsetek zarejestrowanych bezrobotnych w wieku 35-44 lata wyniósł 19,9%, 45 – 54 lat – 18,5%, a powyżej 55 lat – 12,6%. W stosunku do analogicznego okresu 2012 roku największe zmiany w strukturze bezrobotnych zanotowano w grupie osób w wieku do 24 lat (różnica in minus o 1,3 punktu procentowego) oraz w grupie osób 55 lat i więcej (różnica in plus o 1,1 punktu procentowego).

Najwyższy udział osób w wieku 25 – 34 lata w ogólnej liczbie bezrobotnych odnotowano w województwach: lubelskim (34,1%), podkarpackim (31,6%), świętokrzyskim (31,4%) i wielkopolskim (30,5%), natomiast najniższy w województwach: łódzkim (27,9%), dolnośląskim i zachodniopomorskim (po 28,3%) i opolskim (28,6%).

Struktura bezrobotnych według wieku i płci (w %)

Stan w końcu kwartału

I kwartał 2013

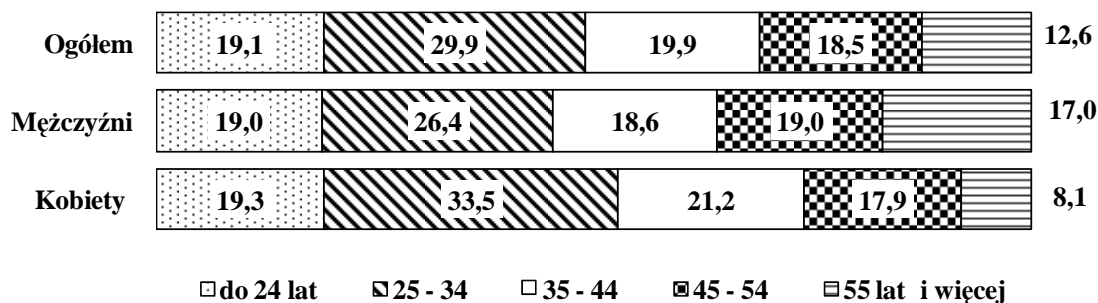

Większość bezrobotnych rejestrujących się w urzędach pracy to osoby o stosunkowo niskim poziomie wykształcenia. Dwie najliczniejsze grupy wśród bezrobotnych to osoby posiadające wykształcenie zasadnicze zawodowe oraz gimnazjalne, podstawowe i niepełne podstawowe (odpowiednio 28,5% i 27,6% w ogólnej liczbie bezrobotnych zarejestrowanych w końcu marca 2013 r.). Obie te populacje łącznie stanowiły 56,1% ogólnej liczby bezrobotnych. Świadectwem ukończenia szkół policealnych i średnich zawodowych legitymowało się 21,8% ogółu bezrobotnych, średnich ogólnokształcących – 10,6%, a dyplomem ukończenia szkół wyższych – 11,5%.

Bezrobotne kobiety charakteryzowały się odmienną strukturą wykształcenia niż mężczyźni, bowiem 54,2% kobiet bezrobotnych posiadało wykształcenie średnie i wyższe, podczas gdy odsetek mężczyzn o tym poziomie wykształcenia wyniósł 33,9%.

Najwyższy odsetek osób bezrobotnych z wykształceniem zasadniczym zawodowym oraz gimnazjalnym i niższym odnotowano w województwach: kujawsko-pomorskim (63,3%), zachodniopomorskim (62,1%), warmińsko-mazurskim (61,6%) i lubuskim (61,1%), natomiast najniższy w lubelskim (48,6%), świętokrzyskim (50,1%) oraz małopolskim (50,7%).

Struktura bezrobotnych według poziomu wykształcenia i płci (w %)

Stan w końcu kwartału

I kwartał 2013

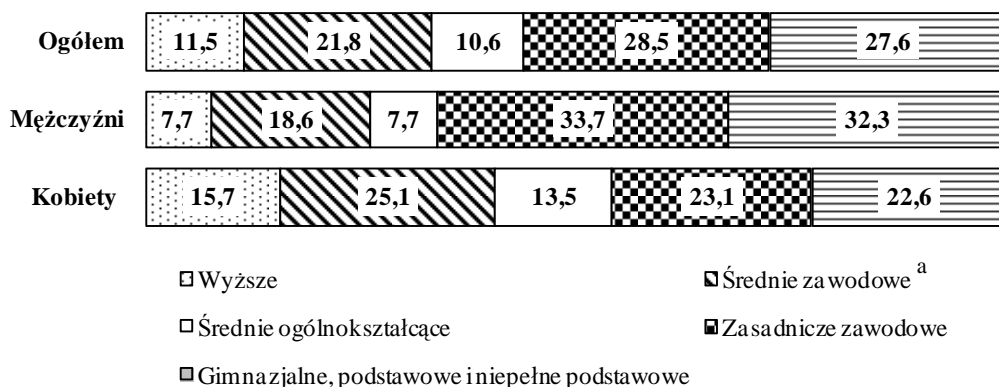

^a Łącznie ze szkołami policealnymi.

Bezrobotni według płci i czasu pozostawania bez pracy

Liczba osób długotrwale poszukujących pracy (powyżej 12 miesięcy) wyniosła według stanu na koniec I kwartału 2013 r. 811,5 tys., co stanowiło 35,1% ogólnej liczby zarejestrowanych bezrobotnych. W porównaniu z analogicznym okresem 2012 r. liczba długotrwale bezrobotnych zwiększyła się o 71,8 tys. osób, tj. o 9,7%. Osoby pozostające bez pracy stosunkowo krótko, tj. do 1 miesiąca stanowiły 7,7%, od 1 do 3 miesięcy – 19,3%, od 3 do 6 miesięcy – 19,5%, zaś od 6 do 12 miesięcy – 18,4% ogółu bezrobotnych.

Długotrwale bezrobocie częściej występuje wśród kobiet. Prawie 39,8% kobiet zarejestrowanych w urzędach pracy w końcu marca 2013 r. pozostawała bez zatrudnienia

przez okres powyżej 12 miesięcy. Wśród mężczyzn w końcu I kwartału 2013 r. odsetek długotrwale bezrobotnych wyniósł 30,4%.

W I kwartale 2013 r. najwyższy odsetek długotrwale bezrobotnych wystąpił w województwach: podkarpackim (41,4%), lubelskim (40,9%), podlaskim (40,1%) i mazowieckim (39,1%), natomiast najniższy w województwie lubuskim (28,2%), wielkopolskim (28,9%) i opolskim (30,6%).

Struktura bezrobotnych według czasu pozostawania bez pracy i płci (w %) Stan w końcu kwartału

I kwartał 2013

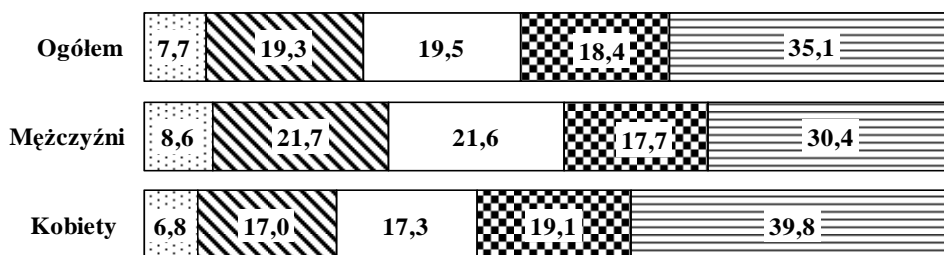

poniżej 1 miesiąca
 1 -- 3
 3 -- 6
 6 -- 12
 powyżej 12 m-cy

REGISTERED UNEMPLOYMENT IN THE FIRST QUARTER OF 2013

The number of the unemployed registered in labour offices at the end of March 2013 amounted to 2314.5 thous. persons (including 1140.8 thous. women), it was higher than the one observed at the end of the previous quarter by 177.6 thous. persons (i.e. by 8.3%), while compared to the same period of the previous year, it was higher by 172.5 thous. persons (by 8.1%).

Compared to the fourth quarter of 2012, an increase in unemployment was observed among the populations of both men and women, respectively by 136.0 thous. (i.e. by 13.1%) and by 41.6 thous. (i.e. by 3.8%). Compared to March 2012, the numbers of unemployed men and women registered in labour offices increased respectively by 134.5 thous. (i.e. by 12.9%) and by 38.0 thous. (i.e. by 3.4%).

**Table 1. Registered unemployed persons and unemployment rate
As of the end of a period**

Specification	2012				2013
	quarters				
	I	II	III	IV	I
Registered nempoyed persons (in thousands persons)	2141.9	1964.4	1979.0	2136.8	2314.5
men	1039.1	930.8	922.9	1037.6	1173.6
women	1102.8	1033.6	1056.1	1099.2	1140.8
of the number of unemployed:					
Previously not employed	399.6	369.1	388.1	397.0	402.6
Dismissed for company reasons	64.5	67.3	68.4	87.7	113.6
Possessing benefis rights	362.9	328.6	310.4	358.3	398.5
Unemployment rate in %	13.3	12.3	12.4	13.4	14.3

Compared to the fourth quarter of 2012, at the end of March 2013, an increase in the number of the unemployed was observed in all voivodships; the most significant one took place in voivodships: Opolskie (by 11.6%), Pomorskie (by 10.4%), Wielkopolskie (by 9.8%), Śląskie (by 9.7%) and Małopolskie (by 9.6%). Also compared with March 2012, unemployment increased in all voivodships; the most significant growth was observed in voivodships: Małopolskie and Mazowieckie (by 11.7%), Opolskie (by 10.4%), Śląskie (by 10.1%), Pomorskie (by 9.7%) and Wielkopolskie (by 9.3%).

The **unemployment rate** at the end of March 2013 comprised 14.3% of the economically active civilian population¹⁾; it was by 0.9 point lower than in the fourth quarter of 2012. Whereas compared to the same period of the last year, the unemployment rate increased by 1.0 point. There was still observed a very big territorial differentiation of unemployment. The highest unemployment rate was observed in voivodships: Warmińsko-Mazurskie (22.3%), Kujawsko-Pomorskie and Zachodniopomorskie (by 18.9%), Podkarpackie (by 16.9%), Lubuskie (by 16.8%), and Świętokrzyskie (by 16.6). The lowest unemployment rate characterized voivodships: Wielkopolskie (10.7%), Mazowieckie (11.6%), Śląskie (12.0%) and Małopolskie (12.5%).

**Table 2. The newly registered unemployed and persons removed from unemployment
During the reference period**

Specification	2012				2013
	quarters				
	I	II	III	IV	I
	in thousands				
Total number of the newly registered unemployed persons	692.4	526.3	675.4	760.8	756.7
of the total number:					
registered for the first time	136.9	121.3	172.6	145.8	147.4
re-registered persons	555.5	405.1	502.8	615.0	609.3
Total number of the unemployed persons removed from unemployment rolls	533.2	703.8	660.9	603.0	579.1
in which:					
received jobs	235.6	303.9	280.0	276.9	258.8
in which:					
subsidized	17.3	39.6	36.5	45.8	25.7
non-subsidized	218.3	264.3	243.4	231.1	233.1

In the first quarter of 2013, 756.7 thous. unemployed persons **were registered** in labour offices, i.e. by 64.3 thous. persons more than in the same period of 2012. The highest number of the newly registered was observed in January 2013 (317.9 thous.), while the lowest in March 2012 (213.9 thous.). Over the first quarter of 2013, the highest inflow into unemployment was observed in voivodships: Mazowieckie (86.9 thous persons), Śląskie (by 83.5 thous.), Dolnośląskie (by 61.2 thous.) and Wielkopolskie (by 60.7 thous.). The share of newly registered women in the total number of the newly registered in labour offices amounted to (44.7%).

¹⁾ Unemployment rate was calculated as the percentage share of the unemployed in the total number of economically active population.

Among the total number of the newly registered unemployed in the first quarter of 2013 – 609.3 thous. comprised re-entrants to the unemployment registers of labour offices (the last year they comprised 555.5 thous. persons), while 128.4 thous. of the newly registered comprised persons who had never worked before, their percentage share amounted to 17.0% (in the previous year the respective figures were: 117.0 thousand persons and 16.9%). Persons aged under 25 years constituted 27.0% of the total number of the newly registered over the presented period. The number of persons dismissed due to company reasons amounted to 50.2 thous., i.e. 6.6% of the total number of the newly registered (the last year it was 20.2 thous. and 2.9 respectively). Among the persons newly registered in the first quarter of 2013 – 40.8% lived in rural areas (last year – 39.4%).

In the first quarter of 2013, the number of persons **removed from unemployment registers** of labour offices amounted to 579.1 thous. (it was 533.2 thous. persons in the previous year). The highest number of persons (236.1 thous.) were removed from unemployment registers in March 2013, while the lowest in January 2013– 159.0 thous. persons. More persons than the last year were removed from unemployment registers due to undertaking a job; nevertheless it remained the main reason for leaving unemployment; 258.8 thous. of the unemployed (i.e. 44.7% of the total number of persons removed from unemployment registers of labour offices) took jobs, while in the previous year it was 235.6 thous. unemployed persons (44.2%). The non-subsidized jobs (including seasonal ones) took 233.1 thous. persons, while the subsidized ones (i.a. intervention and public works) – took 25.7 thousand persons. In the first quarter of 2013 – 143.4 thous. unemployed persons did not confirm their availability for a job, which comprised 24.8% of the total number of the unemployed removed from unemployment registers (in the previous year it was respectively 155.6 thous. persons and 29.2%). Among other reasons for removing from unemployment registers should be mentioned: beginning training or traineeship with the employer – 76.7 thous. (in the previous year it was 40.6 thous.), voluntary resignation from a status of unemployed – 31.8 thous. persons (in the previous year – 35.3 thous.), acquisition of the rights to the retirement pay or pension – 6.7 thous. persons (in the previous year – 5.6 thous.).

**Table 3. Specific categories of unemployed persons in the labour market
As of the end of a period**

Specification	2012				2013
	Quarters				
	I	II	III	IV	I
	in thousands				
Specific categories of the unemployed					
Total	1946.6	1784.9	1795.8	1938.8	2092.4
Under 25 years old	437.2	380.5	402.9	424.2	442.5
Long-time unemployed	1055.0	1000.4	1006.6	1073.4	1136.0
Women who did not take work after having a child	216.8	210.5	215.8	226.4	237.6
Over 50 years old	476.4	454.7	445.4	486.4	525.2
Without occupational qualifications	636.9	591.3	588.6	623.2	677.6
Bringing up single-handed at least one child under 18 years old	184.4	174.5	177.0	188.3	203.7
Disabled persons	112.4	106.0	105.8	111.5	116.3

The groups of **persons whose situation on the labour market was specific** include, i.a., the long-term unemployed. At the end of March 2013, their share in the total number of the registered unemployed amounted to 49.1% (1136.0 thous. persons). Persons aged under 25 years constituted 19.1% of the total number of the unemployed (442.5 thousand persons), while persons aged over 50 – 22.7% (525.2 thous. persons). The share of registered unemployed persons who did not have occupational qualifications amounted to 29.3% of the total number of the registered unemployed (677.6 thous.), 8.8% - were bringing up single-handed a child aged under eighteen (203.7 thous), while 5.0% constituted disabled persons (116.3 thous. persons).

In the presented first quarter of 2013, 9.3 thous. persons took intervention works (last year – 7.2 thous) due to the aid offered by labour offices, 7.4 thous. were employed in public works (as compared to 4.1 thous. of the last year).

The majority of unemployed persons remaining on the registers of labour offices comprised persons **previously working**. At the end of March 2013, this population comprised 1911.8 thous. persons (i.e. 82.6% of the registered unemployed), as compared to 1742.3 thous. persons (81.3%) in March 2012. Among this group 113.6 thous., i.e. 5.9%, lost their jobs due to company reasons (the last year the respective figures were 64.5 thous., i.e. 3.7%).

At the end of the first quarter of 2013, 1916.0 thous. persons did not **possess the rights to unemployment benefit**, which comprised 82.8% of the total number of the registered unemployed as compared to respectively 1778.6 thous. and 83.2% in December 2012; in the fourth quarter of the previous year the respective figures amounted to 1779.0 thous. and 83.1%. Among this group of the unemployed, 43.8% constituted persons living in rural areas.

**Table 4. Job offers
During the reference period**

Specification	2012				2013		
	months						
	03	06	09	12	01	02	03
	in thousands						
Job offers	86,9	67,3	82,9	35,7	64,0	82,9	89,0
in which:							
public sector	27,6	11,5	22,0	4,7	18,1	28,2	28,0
private sector	59,3	55,7	60,9	31,0	45,9	54,6	61,0

In the first quarter of 2013, employers submitted 235.8 thous. **job offers** to labour offices (31.5 thous. were from the public sector), i.e. by 39.0 thous. offers more than the previous year. Among all offers, 34.3% concerned traineeship, 6.4% were addressed to disabled persons, while 0.9% - to persons who completed education within the last 12 months. At the end of March 2013, labour offices had job offers for 40.8 thous. persons (7.9 thous. comprised offers not undertaken for a period exceeding one month).

The data at the end of March 2013, indicate that 443 enterprises **declared dismissal within a short period** of 32.2 thous. employees, in which from the public sector – 6.3 thous. persons (the last year the respective figures were 303 enterprises, 23.6 thous. employees, of which – 7.8 thous. persons from the public sector).

The unemployed by sex, age and level of education

The minority of the unemployed population constituted women. At the end of the first quarter of 2013, the share of women in the total number of the unemployed amounted to 49.3% and was by 2.2 point lower as compared to the same quarter of 2012. The highest

percentage share of women in the total number of the unemployed was observed in voivodships: Pomorskie and Wielkopolskie (by 52.4%), Śląskie (by 52.3%) and Kujawsko-Pomorskie (by 52.1%).

Unemployment is still affecting mainly young persons. At the end of the presented quarter, the largest group among the unemployed constituted persons aged 25-34 years – 692.1 thousand; their percentage share in the total number of the unemployed amounted to 29.9%. Persons aged up to 24 years constituted 19.1% of the total number of the unemployed. The percentage share of registered unemployed persons at the age 35 - 44 years comprised 19.9%, 45 - 54 years – 18.5%, while persons aged over 55 constituted 12.6%. Compared to the same period of 2012, the biggest changes in the structure of the unemployed were observed for the group of persons up to 24 years old (an in minus difference by 1.3 percentage point), and in the group aged 55 years and more (in plus difference by 1.1 percentage point).

The highest percentage share of the unemployed aged between 25 and 34 years in the total number of the unemployed was observed in voivodships: Lubelskie (34.1%), Podkarpackie (31.6%), Świętokrzyskie (by 31.4%) and Wielkopolskie (by 30.5%), while the lowest one was observed in voivodships: Łódzkie (27.9%), Dolnośląskie and Zachodniopomorskie (by 28.3 %) and Opolskim (28.6%).

**Structure of registered unemployed persons by age and sex (in %).
As of the end of the quarter.**

The first quarter 2013

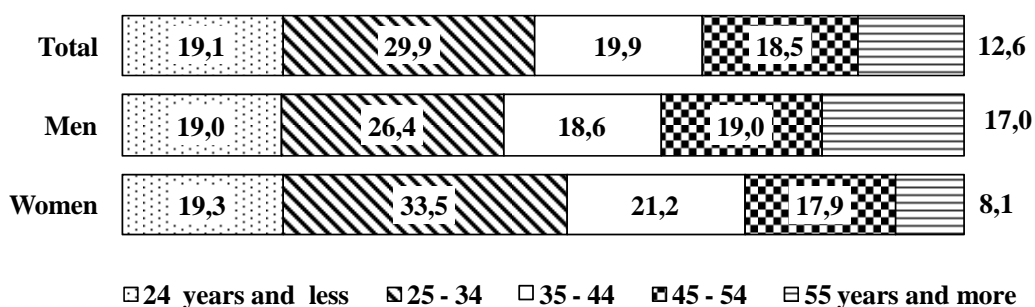

The majority of the unemployed registered in labour offices comprised persons with relatively low level of education. The two largest groups among the unemployed constituted persons with basic vocational education and lower secondary, primary and incomplete primary education (their shares amounted respectively to 28.5% and 27.6% of the total number of the unemployed registered at the end of March 2013). Both these populations jointly amounted to 56.1% of the total number of the unemployed. The certificate of

completion of post-secondary and vocational secondary schools had 21.8% of the total number of the unemployed, general secondary schools completed 10.6%, while the graduates from tertiary schools constituted 11.5%.

The education structure of unemployed women was different than the structure of men, as 54.2% of the unemployed women had secondary and tertiary education, while among men the percentage share of these educational levels amounted to 33.9%.

The highest percentage share of the unemployed with basic vocational, lower secondary or below education level was observed in voivodships: Kujawsko-Pomorskie (63.3%), Zachodniopomorskie (62.1%), Warmińsko-Mazurskie (by 61.6%) and Lubuskie (61.1%), while the lowest share of the unemployed with these levels of education was observed in voivodships: Lubelskie (48.6%), Świętokrzyskie (50.1%) and Małopolskie (50.7%).

Structure of registered unemployed persons by level of education and sex (in %).

As of the end of the quarter.

The first quarter 2013

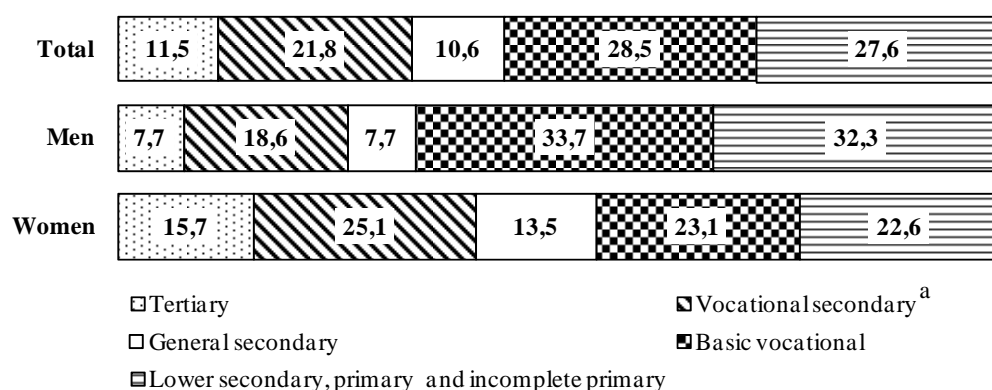

^a Including post secondary schools.

The unemployed by sex and duration of unemployment

The number of persons seeking employment for a long time (over 12 months) amounted to 811.5 thous. at the end of the first quarter of 2013. It constituted 35.1% of the total number of the registered unemployed. The number of the long-term unemployed increased as compared to the same period of 2012 by 71.8 thous. persons, i.e. by 9.7%.

Persons staying without a job for relatively short duration, i.e. up to 1 month, constituted 7.7%, between 1 and 3 months – 19.3%, between 3 and 6 months – 19.5%, while those who were jobless from 6 to 12 months comprised 18.4% of the total number of the unemployed.

The long-term unemployment is more often observed among women. 39.8% of women registered in labour offices at the end of March 2013 had been seeking employment for more than 12 months. At the end of the first quarter of 2013, the percentage share of the long-term unemployed among men amounted to 30.4% .

In the first quarter of 2013, the highest percentage share of the long-term unemployed was observed in voivodships: Podkarpackie (41.4%), Lubelskie (40.9%), Podlaskie (by 40.1%) and Mazowieckie (39.1%), while the lowest share was observed in voivodships: Lubuskie (28.2%), Wielkopolskie (28.0%) and Opolskie (by 30.6%).

**Structure of registered unemployed persons by duration
of unemployment and sex (in %).
As of the end of the quarter**

The first quarter 2013

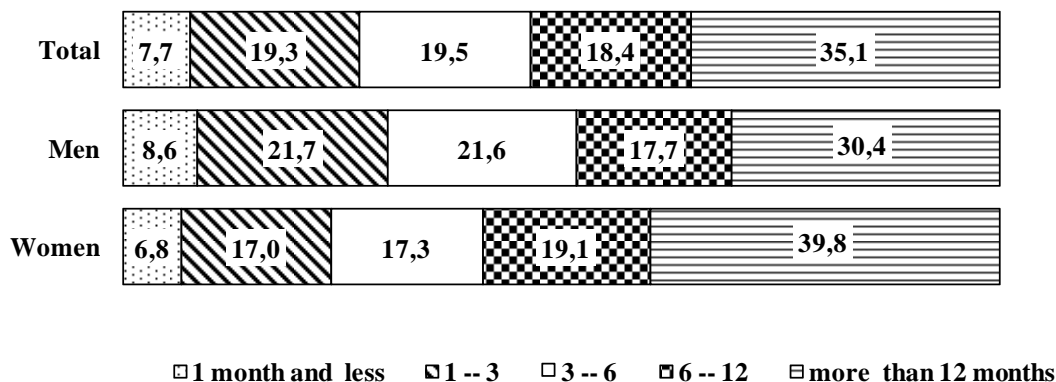

TABL. 1. ZHARMONIZOWANA STOPA BEZROBOCIA W KRAJACH UNII EUROPEJSKIEJ^a

Stan w końcu okresu

HARMONIZED UNEMPLOYMENT RATE IN UE COUNTRIES^a

As of the end of month

KRAJE COUNTRIES	2011	2012								2013		
	12	03	06	07	08	09 ^a	10 ^a	11 ^a	12 ^a	01	02	03
	w % in %											
EU 27 <i>EU 27</i>	10,0	10,2	10,5	10,5	10,5	10,6	10,7	10,7	10,7	10,9	10,9	10,9
Austria <i>Austria</i>	4,2	4,1	4,5	4,5	4,5	4,4	4,5	4,5	4,7	4,8	4,8	4,7
Belgia <i>Belgium</i>	7,1	7,1	7,5	7,4	7,4	7,7	7,9	8,0	8,1	8,1	8,2	8,2
Bułgaria <i>Bulgaria</i>	11,8	12,1	12,3	12,4	12,3	12,3	12,5	12,5	12,5	12,6	12,6	12,6
Cypr <i>Cyprus</i>	9,7	10,3	11,7	12,2	12,4	12,6	13,1	13,2	13,5	13,6	13,9	14,2
Dania <i>Denmark</i>	7,7	7,7	7,9	7,7	7,4	7,3	7,3	7,3	7,4	7,4	7,4	7,2
Estonia <i>Estonia</i>	12,1	10,9	10,0	10,1	10,1	9,8	9,7	9,9	9,9	9,9	9,4	.
Finlandia <i>Finland</i>	7,6	7,5	7,7	7,7	7,8	7,9	7,9	7,9	8,0	8,1	8,1	8,2
Francja <i>France</i>	9,9	10,0	10,3	10,3	10,3	10,4	10,4	10,5	10,6	10,8	10,9	11,0
Hiszpania <i>Spain</i>	23,2	24,1	25,0	25,3	25,5	25,7	26,0	26,2	26,2	26,4	26,5	26,7
Irlandia <i>Ireland</i>	15,0	14,8	14,8	14,8	14,8	14,7	14,5	14,3	14,1	14,1	14,1	14,1
Litwa <i>Lithuania</i>	13,7	13,6	13,0	12,8	12,6	13,0	13,1	13,2	13,3	13,1	13,2	13,1
Luksemburg <i>Luxembourg</i>	4,9	5,3	5,0	5,1	5,0	5,2	5,2	5,3	5,4	5,4	5,5	5,7
Łotwa <i>Latvia</i>	15,7	15,4	15,7	14,1	14,1	14,5	14,3	14,3	14,3	.	.	.
Malta <i>Malta</i>	6,5	5,9	6,7	6,6	6,7	6,3	6,5	6,6	6,6	6,7	6,6	6,5
Niderlandy <i>Netherlands</i>	4,9	5,0	5,1	5,3	5,3	5,4	5,5	5,6	5,8	6,0	6,2	6,4
Niemcy <i>Germany</i>	5,6	5,6	5,5	5,5	5,4	5,4	5,4	5,4	5,4	5,4	5,4	5,4
Polska <i>Poland</i>	9,9	9,9	10,1	10,2	10,3	10,3	10,3	10,4	10,4	10,6	10,6	10,7
Portugalia <i>Portugal</i>	14,6	15,1	15,8	16,0	16,3	16,4	16,8	17,0	17,3	17,5	17,5	17,5
Rep. Czeska <i>Czech Republic</i>	6,7	6,8	6,9	6,9	7,0	7,0	7,2	7,2	7,2	7,1	7,2	7,3
Rumunia <i>Romania</i>	7,5	7,2	7,3	7,1	7,0	6,9	6,8	6,7	6,7	6,6	6,7	6,7
Słowacja <i>Slovakia</i>	13,9	13,7	14,0	14,1	14,1	14,1	14,3	14,4	14,4	14,5	14,6	14,5
Słowenia <i>Slovenia</i>	8,6	8,0	8,8	9,2	9,4	9,5	9,5	9,3	9,4	9,6	9,7	9,9
Szwecja <i>Sweden</i>	7,5	7,3	7,6	7,5	7,8	8,1	8,0	8,4	8,0	8,0	8,2	8,4
Węgry <i>Hungary</i>	10,8	11,1	10,8	10,7	10,7	10,8	10,9	10,9	11,1	11,2	11,2	.
W. Brytania <i>United Kingdom</i>	8,4	8,1	7,9	7,8	7,8	7,8	7,7	7,7	7,7	7,8	.	.
Włochy <i>Italy</i>	9,5	10,4	10,7	10,6	10,6	10,9	11,2	11,2	11,2	11,7	11,5	11,5

^a Źródło: Publikacja Eurostatu „New Release” 70/2013 z 30 kwietnia 2013.

Source: Publication Eurostat "New Release" 70/2013 of 30 April 2013.

a Patrz uwagi do tablic, pkt 1, str. 9.

a See comments to tables itm 1, page 12.

TABL. 2. BEZROBOTNI ZAREJESTROWANI W URZĘDACH PRACY
 Stan w końcu miesiąca
UNEMPLOYED PERSONS REGISTERED IN LABOUR OFFICES
 As of the end of month

OKRESY PERIODS	Ogółem Total	Z ogółem Of total					w tym of which	Stopa bezrobocia ^a w % Unemploy- ment ^a rate in %
		kobiety women	poprzednio pracujący previously employed	zwolnieni z przyczyn dotyczących zakładów pracy terminated for company reasons	zamieszkali na wsi in rural areas	posiadający gospodarstwo rolne unemployed farm owners		
2005 12	2773,0	1486,4	2116,4	110,6	1180,4	54,9	17,6	
2006 12	2309,4	1305,7	1764,1	83,3	1004,6	49,6	14,8	
2007 12	1746,6	1017,3	1341,8	55,3	785,7	42,3	11,2	
2008 12	1473,8	833,4	1144,8	41,0	670,4	37,8	9,5	
2009 12	1892,7	966,4	1493,9	67,7	832,9	48,4	12,1	
2010 12	1954,7	1014,8	1549,6	61,2	856,4	48,2	12,4	
2011 01	2105,0	1080,5	1677,1	63,2	924,2	52,2	13,1	
	02	2150,2	1097,9	1713,5	62,5	941,8	53,4	13,4
	03	2133,9	1093,7	1700,9	62,5	931,0	53,0	13,3
	04	2043,5	1060,5	1632,0	61,5	883,8	50,4	12,8
	05	1962,6	1034,2	1560,4	60,1	846,4	48,0	12,4
	06	1883,3	1008,3	1497,0	58,4	811,9	46,3	11,9
	07	1863,2	1012,1	1479,9	57,9	804,3	45,6	11,8
	08	1855,3	1019,7	1472,1	56,6	801,1	45,3	11,8
	09	1861,7	1024,6	1470,7	55,8	808,1	44,9	11,8
	10	1867,6	1026,1	1479,2	55,8	813,3	44,8	11,8
	11	1914,9	1041,4	1523,5	56,6	838,8	46,4	12,1
	12	1982,7	1060,2	1588,3	58,7	874,5	49,2	12,5
2012 01	2121,5	1112,4	1713,4	62,7	934,7	52,8	13,2	
	02	2168,2	1121,0	1756,6	63,9	951,9	54,2	13,4
	03	2141,9	1102,8	1742,3	64,5	934,8	53,5	13,3
	04	2072,6	1073,6	1690,4	65,0	896,4	51,2	12,9
	05	2013,9	1052,5	1636,8	65,8	866,9	49,3	12,6
	06	1964,4	1033,6	1595,4	67,3	844,2	48,0	12,3
	07	1953,2	1039,0	1583,4	67,5	840,0	47,7	12,3
	08	1964,7	1052,5	1586,9	67,5	845,9	47,9	12,4
	09	1979,0	1056,1	1590,9	68,4	854,1	47,3	12,4
	10	1994,9	1058,0	1609,2	72,1	863,6	47,7	12,5
	11	2058,1	1078,2	1666,8	79,2	895,7	50,1	12,9
	12	2136,8	1099,2	1739,8	87,7	939,0	53,5	13,4
2013 01	2295,7	1155,9	1882,3	100,7	1010,1	58,0	14,2	
	02	2336,7	1161,9	1922,1	108,4	1025,1	59,1	14,4
	03	2314,5	1140,8	1911,8	113,6	1010,5	58,8	14,3
	A	108,1	103,4	109,7	176,1	108,1	109,9	x
	B	99,0	98,2	99,5	104,8	98,6	99,5	x

a Patrz uwagi metodyczne na str. 7 pkt. 2.
 a See methodological notes on page 10, item 2.

TABL. 3. WYBRANE KATEGORIE BEZROBOTNYCH BEZ PRAWA DO ZASIŁKU

Stan w końcu miesiąca

SELECTED CATEGORIES OF THE UNEMPLOYED NOT ENTITLED TO BENEFIT

As of the end of month

OKRESY PERIODS A — analogiczny okres roku poprzedniego = 100 <i>corresponding period of previous year = 100</i> B — okres poprzedni = 100 <i>previous period = 100</i>	Nieposiadający prawa do zasiłku <i>Unemployed not entitled to benefit</i>						
	ogółem <i>total</i>	kobiety <i>women</i>	poprzednio pracujący <i>previously employed</i>	zwolnieni z przyczyn dotyczących zakładów pracy <i>terminated for company reasons</i>	zamieszkali na wsi <i>in rural areas</i>	w tym <i>of which</i>	
						posiadający gospodarstwo rolne <i>unemployed farm owners</i>	
w tysiącach <i>in thousands</i>							
2005 12	2398,7	1326,5	1762,0	83,4	1026,1	44,6	
2006 12	1998,6	1163,2	1468,5	62,0	874,7	40,6	
2007 12	1495,9	896,5	1102,9	39,0	675,9	33,9	
2008 12	1202,5	699,7	882,2	22,3	546,9	27,7	
2009 12	1512,7	795,6	1118,8	26,7	669,5	33,6	
2010 12	1628,1	856,1	1223,7	29,9	717,1	36,1	
2011 01	1745,0	908,3	1317,8	30,9	768,8	38,8	
	02	1789,1	924,6	1353,0	30,9	786,4	40,0
	03	1783,7	923,5	1351,4	30,9	781,4	40,2
	04	1712,9	894,9	1302,0	30,4	745,1	38,5
	05	1647,2	872,0	1245,6	29,3	716,1	36,8
	06	1579,4	847,1	1193,7	28,5	687,7	35,5
	07	1569,3	853,6	1186,7	28,2	685,4	35,3
	08	1561,1	858,8	1178,5	27,6	682,1	35,0
	09	1572,9	866,3	1182,4	26,9	691,6	34,7
	10	1576,5	866,3	1188,7	26,5	695,5	34,7
	11	1609,9	876,6	1219,0	26,6	713,4	35,4
	12	1656,2	891,5	1262,4	27,2	736,9	36,8
2012 01	1753,9	928,5	1346,3	27,8	778,3	38,8	
	02	1793,3	936,0	1382,3	27,7	792,4	39,8
	03	1779,0	923,4	1380,0	27,9	781,6	39,8
	04	1723,5	897,6	1341,8	27,8	751,7	38,2
	05	1677,2	880,0	1300,5	27,6	729,6	37,0
	06	1635,8	862,6	1267,2	27,5	711,3	36,2
	07	1632,0	870,0	1262,7	27,8	710,7	36,2
	08	1648,5	886,1	1271,1	27,8	718,8	36,5
	09	1668,6	893,4	1280,9	27,8	729,3	36,3
	10	1675,8	891,4	1290,6	28,1	734,5	36,4
	11	1723,7	909,0	1332,8	29,5	757,7	37,8
	12	1778,6	928,2	1382,0	31,6	786,2	39,5
2013 01	1896,5	973,4	1483,6	34,7	837,5	42,1	
	02	1931,1	978,5	1517,0	36,0	849,8	43,2
	03	1916,0	967,6	1513,8	37,2	839,9	43,3
	A	107,7	104,8	109,7	133,3	107,5	108,8
	B	99,2	98,9	99,8	103,3	98,8	100,2

TABL. 4. NIEPEŁNOSPRAWNI ZAREJESTROWANI W URZĘDACH PRACY

Stan w końcu miesiąca
DISABLED PERSONS REGISTERED IN LABOUR OFFICES
As of the end of month

OKRESY PERIODS A — analogiczny okres roku poprzedniego = 100 <i>corresponding period of previous year = 100</i> B — okres poprzedni = 100 <i>previous period = 100</i>	Bezrobotni niepełnosprawni <i>Unemployed disabled persons</i>				Poszukujący pracy nie pozostający w zatrudnieniu w tysiącach <i>Persons not in employment, seeking a job in thousands</i>	
	ogółem <i>total</i>	kobiety <i>women</i>	nieposiadający prawa do zasiłku <i>unemployed not entitled to benefit</i>	liczba ofert pracy <i>number job offers</i>		
						w tysiącach <i>in thousands</i>
2005 12	76,8	37,6	66,7	836	27,8	
2006 12	72,6	36,7	62,5	968	26,4	
2007 12	67,3	34,4	57,3	1406	25,1	
2008 12	73,1	37,4	60,5	1118	23,5	
2009 12	94,5	46,5	76,8	1531	24,5	
2010 12	100,3	49,4	83,5	2577	23,2	
2011 01	105,3	51,8	87,4	2921	23,5	
	02	106,2	52,1	88,3	2804	23,6
	03	106,2	52,2	88,5	2829	23,5
	04	103,4	51,0	86,0	2238	23,0
	05	100,6	49,8	83,6	2822	22,1
	06	98,2	48,8	81,5	2986	21,2
	07	97,8	48,8	81,2	2453	20,7
	08	98,2	49,2	81,8	3070	20,4
	09	98,7	49,5	82,0	2954	20,3
	10	99,1	49,6	82,3	2551	19,8
	11	101,5	50,5	84,3	2270	19,7
	12	104,7	52,2	86,9	2233	19,6
2012 01	110,7	54,9	90,6	4006	19,9	
	02	111,9	55,1	91,6	3115	20,1
	03	112,4	55,2	92,0	3701	20,5
	04	110,1	54,3	89,8	3408	20,6
	05	108,3	53,4	88,2	4051	20,3
	06	106,6	52,6	86,8	3596	20,0
	07	106,3	52,7	87,1	3860	19,3
	09	105,8	52,3	87,2	3434	19,2
	10	106,3	52,3	87,3	3687	19,2
	11	108,7	53,2	89,3	3889	19,6
	12	111,5	54,4	91,6	3151	19,7
2013 01	116,4	56,3	95,6	4645	20,1	
	02	117,3	56,4	96,4	3887	20,5
	03	116,3	55,5	95,6	3489	20,8
	A	103,5	100,5	103,9	94,3	101,5
	B	99,1	98,4	99,2	89,8	101,5

TABL. 5. NAPLYW I ODPLYW BEZROBOTNYCH
 W okresie sprawozdawczym
INFLOW INTO AND OUTFLOW FROM UNEMPLOYMENT
 In a reporting period

LATA, KWARTAŁY, MIESIĄCE YEARS, QUARTERS, MONTHS	Bezrobotni według stanu w końcu okresu <i>Unemployed persons as of the end of a period</i>	Napływ <i>Inflow</i>	Powracający do rejestracji po raz kolejny <i>Reetrans to unemployment registers</i>	Odpyływ <i>Outflow</i>	W tym <i>Of which</i>		Przyrost/Spadek bezrobocia w stosunku do okresu poprzedniego <i>Increase/Decrease in unemployment as compared to the previous period</i>
					bezrobotni, którzy podjęli pracę <i>unemployed persons who took work</i>		
w tysiącach <i>in thousands</i>							
Ogółem <i>Total</i>							
2005	I—IV	2773,0	2793,2	2127,9	3019,8	1365,8	-226,6
2006	I—IV	2309,4	2692,4	2112,4	3155,9	1412,8	-463,4
2007	I—IV	1746,6	2491,2	2007,3	3054,1	1266,4	-562,8
2008	I—IV	1473,8	2476,6	1988,0	2749,4	1052,1	-272,8
2009	I—IV	1892,7	3083,8	2402,5	2664,8	1012,4	418,9
2010	I—IV	1954,7	3042,0	2402,2	2979,8	1183,3	62,0
2011	I	2133,9	734,0	601,7	554,8	254,0	179,2
	II	1883,3	517,7	400,1	768,3	333,0	-250,6
	III	1861,7	646,8	484,4	668,4	284,9	-21,6
	IV	1982,7	692,9	561,6	571,9	258,8	121,0
2012	01	2121,5	287,8	233,2	149,0	71,4	138,8
	02	2168,2	211,0	167,8	164,3	71,3	46,6
	03	2141,9	193,7	154,6	219,9	92,9	-26,3
	04	2072,6	170,3	136,5	239,6	107,4	-69,3
	05	2013,9	179,5	133,2	238,2	101,9	-58,7
	06	1964,4	176,5	135,4	226,0	94,6	-49,5
	07	1953,2	212,8	161,5	224,0	91,4	11,3
	08	1964,7	207,3	158,9	195,8	79,7	11,5
	09	1979,0	255,3	182,5	241,0	108,8	14,3
	10	1994,9	264,0	202,5	248,0	104,5	15,9
	11	2058,1	252,7	203,7	189,4	88,4	63,3
	12	2136,8	244,1	208,7	165,4	84,0	78,7
2013	01	2295,7	317,9	258,3	159,0	78,3	158,9
	02	2336,7	224,9	178,6	184,0	80,5	40,9
	03	2314,5	213,9	172,5	236,1	99,9	-22,2
Mężczyźni <i>Men</i>							
2005	I—IV	1286,6	1479,2	1156,7	1623,7	744,2	-144,5
2006	I—IV	1003,7	1385,2	792,3	1668,1	752,6	-282,8
2007	I—IV	729,2	1237,6	1012,5	1512,1	630,5	-274,5
2008	I—IV	640,3	1203,7	975,7	1292,6	508,3	-88,9
2009	I—IV	926,3	1620,2	1253,3	1334,3	512,3	286,0
2010	I—IV	939,9	1574,2	1243,9	1560,4	627,2	13,6
2011	I	1040,2	388,4	315,7	288,1	125,9	100,3
	II	875,0	257,7	201,1	423,0	185,3	-165,2
	III	837,1	306,6	230,2	344,4	137,6	-37,9
	IV	922,5	368,8	299,9	283,4	117,2	85,4
2012	01	1009,1	159,6	130,2	73,0	33,0	86,7
	02	1047,2	118,8	95,0	80,8	33,3	38,1
	03	1039,1	104,4	83,3	112,5	47,7	-8,1
	04	999,1	90,7	73,5	130,7	60,6	-40,0
	05	961,5	93,0	71,2	130,6	56,2	-37,6
	06	930,8	90,7	70,9	121,3	50,4	-30,7
	07	914,2	102,4	78,2	119,0	46,8	16,6
	08	912,2	102,1	79,3	104,1	40,4	2,0
	09	922,9	123,4	87,0	112,6	47,4	10,7
	10	936,9	136,9	105,0	122,9	49,0	13,9
	11	979,9	138,4	112,1	95,3	41,4	43,0
	12	1037,6	138,4	118,1	80,7	38,0	57,7
2013	01	1139,9	179,1	145,8	76,9	35,7	102,3
	02	1174,8	123,7	98,2	88,8	37,8	34,9
	03	1173,6	115,9	93,0	117,1	49,2	-1,1
Kobiety <i>Women</i>							
2005	I—IV	1486,4	1314,0	971,2	1396,1	621,6	-82,1
2006	I—IV	1305,7	1307,1	1004,7	1487,8	660,2	-180,7
2007	I—IV	1017,3	1253,7	994,8	1542,0	635,9	-288,4
2008	I—IV	833,4	1272,9	1012,4	1456,8	543,7	-183,9
2009	I—IV	966,4	1463,5	1149,2	1330,5	500,1	133,0
2010	I—IV	1014,8	1467,8	1158,3	1419,4	556,1	48,4
2011	I	1093,7	345,6	286,1	266,7	128,0	78,9
	II	1008,3	260,0	199,1	345,3	147,7	-85,4
	III	1024,6	340,2	254,2	324,0	147,3	16,2
	IV	1060,2	324,1	261,7	288,4	141,5	35,6
2012	01	1112,4	128,2	103,0	76,0	38,3	52,2
	02	1121,0	92,1	72,8	83,5	38,0	8,6
	03	1102,8	89,2	71,2	107,4	45,2	-18,2
	04	1073,6	79,7	63,0	108,9	46,8	-29,2
	05	1052,5	86,5	62,0	107,6	45,8	-21,1
	06	1033,6	85,8	64,5	104,7	44,2	-18,9
	07	1039,0	110,4	83,3	105,0	44,6	5,3
	08	1052,5	105,2	79,6	91,7	39,3	13,5
	09	1056,1	132,0	95,4	128,4	61,5	3,6
	10	1058,0	127,1	97,5	125,2	55,6	1,9
	11	1078,2	114,3	91,6	94,1	47,0	20,2
	12	1099,2	105,7	90,7	84,7	46,0	21,0
2013	01	1155,9	138,8	112,5	82,1	42,6	56,7
	02	1161,9	101,2	80,4	95,2	42,8	6,0
	03	1140,8	97,9	79,5	119,1	50,8	-21,1

TABL. 6. BEZROBOTNI NOWO ZAREJESTROWANI
 W okresie sprawozdawczym
NEWLY REGISTERED UNEMPLOYED PERSONS
 In a reporting period

LATA, KWARTAŁY, MIESIĄCE YEARS, QUARTERS, MONTHS	Ogółem <i>Total</i>	Z ogółem <i>Of total</i>				
		osoby dotychczas niepracujące <i>previously not employed</i>	w okresie do 12 m-cy od dnia ukończenia nauki <i>in a period up to 12 months since completion of education</i>	poprzednio pracujący <i>previously employed</i>	zwolnieni z przyczyn dotyczących zakładów pracy <i>terminated for company reasons</i>	zamieszkali na wsi <i>in rural areas</i>
w tysiącach in thousands						
2005 I—IV	2793,2	861,7	456,6	1931,5	63,4	1050,1
2006 I—IV	2692,4	808,8	395,0	1883,5	52,1	1034,8
2007 I—IV	2491,2	722,8	330,0	1768,5	40,1	980,2
2008 I—IV	2476,6	677,8	317,5	1798,8	41,8	991,7
2009 I—IV	3083,8	766,1	379,9	2317,7	95,6	1229,4
2010 I—IV	3042,0	746,9	377,0	2295,1	77,7	1232,2
2011 I	734,0	152,9	76,0	581,1	16,6	292,5
	II	517,7	119,2	398,6	14,8	204,5
	III	646,8	155,1	491,7	15,3	263,6
	IV	692,9	138,9	553,9	18,5	289,7
2012 01	287,8	44,3	24,5	243,5	8,5	118,3
	02	211,0	38,3	172,6	5,7	81,7
	03	193,7	34,4	159,3	6,0	72,7
	04	170,3	28,4	142,0	6,3	65,3
	05	179,5	40,9	138,6	7,0	71,1
	06	176,5	37,9	138,7	7,8	71,1
	07	212,8	48,0	164,8	7,2	87,4
	08	207,3	49,2	158,1	6,3	84,1
	09	255,3	64,8	190,5	7,8	109,6
	10	264,0	58,5	205,5	10,9	109,5
	11	252,7	47,4	205,3	14,0	106,6
	12	244,1	43,3	200,8	15,0	108,7
2013 01	317,9	48,9	27,9	269,1	20,6	133,9
	02	224,9	40,8	184,1	15,0	90,3
	03	213,9	38,7	175,2	14,6	84,3
w odsetkach in percent						
2005 I—IV	100,0	30,8	16,3	69,2	2,3	37,6
2006 I—IV	100,0	30,0	14,7	70,0	1,9	38,4
2007 I—IV	100,0	29,0	13,2	71,0	1,6	39,3
2008 I—IV	100,0	27,4	12,8	72,6	1,7	40,0
2009 I—IV	100,0	24,8	12,3	75,2	3,1	39,9
2010 I—IV	100,0	24,6	12,4	75,4	2,6	40,5
2011 I	100,0	20,8	10,4	79,2	2,3	39,9
	II	100,0	23,0	77,0	2,9	39,5
	III	100,0	24,0	76,0	2,4	40,8
	IV	100,0	20,0	79,9	2,7	41,8
2012 01	100,0	15,4	8,5	84,6	3,0	41,1
	02	100,0	18,2	81,8	2,7	38,7
	03	100,0	17,8	82,2	3,1	37,5
	04	100,0	16,7	83,4	3,7	38,3
	05	100,0	22,8	77,2	3,9	39,6
	06	100,0	21,5	78,6	4,4	40,3
	07	100,0	22,6	77,4	3,4	41,1
	08	100,0	23,7	76,3	3,0	40,6
	09	100,0	25,4	74,6	3,1	42,9
	10	100,0	22,2	77,8	4,1	41,5
	11	100,0	18,8	81,2	5,5	42,2
	12	100,0	17,7	82,3	6,1	44,5
2013 01	100,0	15,4	8,8	84,6	6,5	42,1
	02	100,0	18,1	81,9	6,7	40,2
	03	100,0	18,1	81,9	6,8	39,4

TABL. 7. BEZROBOTNI WYREJESTROWANI Z EWIDENCJI URZĘDÓW PRACY WEDŁUG PRZYCZYŃ

W okresie sprawozdawczym

UNEMPLOYED PERSONS REMOVED FROM UNEMPLOYMENT REGISTERS BY REASONS

In a reporting period

LATA, KWARTAŁY, MIESIĄCE YEARS, QUARTERS, MONTHS	Ogółem <i>Total</i>	Z ogółem <i>Of total</i>					
		podjęli pracę <i>took work</i>	rozpoczęli szkolenie lub staż <i>started training or traineeship</i>	nie potwier- dzili goto- wości do pracy <i>did not confirm availability for work</i>	dobrowolnie zrezygnowali ze statusu bezrobotnego <i>voluntarily resigned from the status of unemployed</i>	nabyli prawo do emerytury, renty <i>acquired the right to retirement pay or pension</i>	inne przyczyny <i>other reasons</i>

w tysiącach *in thousands*

2005 I—IV	3019,8	1365,8	314,0	993,1	120,4	24,4	118,5
2006 I—IV	3155,9	1412,8	316,2	972,2	127,7	21,2	157,6
2007 I—IV	3054,1	1266,4	348,1	949,2	131,5	18,6	178,5
2008 I—IV	2749,4	1052,1	332,2	874,9	150,9	17,2	151,2
2009 I—IV	2664,8	1012,4	421,8	837,8	126,3	13,0	81,1
2010 I—IV	2979,8	1183,3	479,5	874,0	137,2	19,3	86,1
2011 I	554,8	254,0	19,7	177,5	34,1	7,5	23,7
II	768,3	333,0	67,5	238,6	43,2	7,3	23,9
III	668,4	284,9	51,4	218,3	39,5	6,2	23,0
IV	571,9	258,8	23,9	193,4	30,5	5,8	21,7
2012 01	149,0	71,4	3,1	44,5	11,6	1,8	7,4
02	164,3	71,3	10,9	50,9	10,7	1,8	7,5
03	219,9	92,9	26,6	60,3	12,9	2,0	7,6
04	239,6	107,4	28,7	62,8	13,5	1,8	6,8
05	238,2	101,9	25,8	72,7	14,2	2,0	7,4
06	226,0	94,6	26,7	70,0	13,5	1,9	7,1
07	224,0	91,4	21,9	75,0	13,0	1,9	6,8
08	195,8	79,7	17,0	67,1	12,1	1,7	6,7
09	241,0	108,8	37,8	60,0	13,7	1,6	6,7
10	248,1	104,5	32,7	71,3	12,3	2,1	7,6
11	189,4	88,4	16,7	54,8	10,3	2,1	7,3
12	165,4	84,0	6,4	51,7	7,6	1,7	6,2
2013 01	159,0	78,3	6,6	43,8	10,6	2,1	7,6
02	184,0	80,5	25,7	45,7	10,2	2,2	6,9
03	236,1	99,9	44,4	53,9	11,0	2,4	6,9

w odsetkach *in percent*

2005 I—IV	100,0	45,2	10,4	32,9	4,0	0,8	3,9
2006 I—IV	100,0	44,8	10,0	30,8	4,0	0,7	5,0
2007 I—IV	100,0	41,5	11,4	31,1	4,3	0,6	5,8
2008 I—IV	100,0	38,3	12,1	31,8	5,5	0,6	5,5
2009 I—IV	100,0	38,0	15,8	31,4	4,7	0,5	3,0
2010 I—IV	100,0	39,7	16,1	29,3	4,6	0,6	2,9
2011 I	100,0	45,8	3,6	32,0	6,1	1,4	4,3
II	100,0	43,3	8,8	31,1	5,6	1,0	3,1
III	100,0	42,6	7,7	32,7	5,9	0,9	3,4
IV	100,0	45,3	4,2	33,8	5,3	1,0	3,8
2012 01	100,0	47,9	2,1	29,9	7,8	1,2	5,0
02	100,0	43,4	6,6	31,0	6,5	1,1	4,6
03	100,0	42,2	12,1	27,4	5,9	0,9	3,5
04	100,0	44,8	12,0	26,2	5,6	0,8	2,8
05	100,0	42,8	10,8	30,5	6,0	0,8	3,1
06	100,0	41,9	11,8	31,0	6,0	0,8	3,1
07	100,0	40,8	9,8	33,5	5,8	0,8	3,0
08	100,0	40,7	8,7	34,3	6,2	0,9	3,4
09	100,0	45,1	15,7	24,9	5,7	0,7	2,8
10	100,0	42,1	13,2	28,7	5,0	0,8	3,1
11	100,0	46,7	8,8	28,9	5,4	1,1	3,9
12	100,0	50,8	3,9	31,3	4,6	1,0	3,7
2013 01	100,0	49,2	4,2	27,5	6,7	1,3	4,8
02	100,0	43,8	14,0	24,8	5,5	1,2	3,8
03	100,0	42,3	18,8	22,8	4,7	1,0	2,9

TABL. 8. BEZROBOTNI, KTÓRZY PODJĘLI PRACĘ
W okresie sprawozdawczym
UNEMPLOYED PERSONS WHO TOOK WORK
In a reporting period

LATA, KWARTAŁY, MIESIĄCE YEARS, QUARTERS, MONTHS	Podjęli pracę <i>Took work</i>						
	ogółem <i>total</i>	z ogółem <i>of total</i>					
		kobiety <i>women</i>	osoby dotychczas niepracujące <i>previously not employed</i>	sezonową <i>seasonall works</i>	interwen- cyjną <i>interventional works</i>	roboty publiczne <i>public works</i>	
w tysiącach <i>in thousands</i>							
2005 I—IV	1365,8	621,6	278,4	117,2	70,9	69,2	
2006 I—IV	1412,8	660,2	300,4	112,0	69,1	32,7	
2007 I—IV	1266,4	635,9	262,8	87,0	58,8	40,9	
2008 I—IV	1052,1	543,7	201,1	65,4	46,0	44,5	
2009 I—IV	1012,4	500,1	166,9	62,1	40,2	54,0	
2010 I—IV	1183,3	556,1	189,0	62,4	42,9	74,6	
2011 I	254,0	128,0	42,7	14,8	5,3	3,0	
	II	333,0	147,7	47,0	19,8	12,0	9,1
	III	284,9	147,3	44,4	15,9	6,6	7,0
	IV	258,8	141,5	47,6	14,1	4,4	3,7
2012 01	71,4	38,3	10,4	3,8	0,9	0,4	
	02	71,3	38,0	9,6	3,6	2,0	0,8
	03	92,9	45,2	11,1	4,8	4,2	2,9
	04	107,4	46,8	10,9	5,8	4,9	4,7
	05	101,9	45,8	11,1	5,6	3,1	2,6
	06	94,6	44,2	11,5	4,9	2,7	2,2
	07	91,4	44,6	12,5	5,2	2,3	2,2
	08	79,7	39,3	11,1	4,6	1,6	1,3
	09	108,8	61,5	15,0	5,3	4,4	6,6
	10	104,5	55,6	16,7	5,5	2,7	4,0
	11	88,4	47,0	14,5	4,3	1,4	1,7
	12	84,0	46,0	16,5	4,2	1,0	1,1
2013 01	78,3	42,6	11,7	4,2	1,3	1,1	
	02	80,5	42,8	11,0	3,8	3,4	2,5
	03	99,9	50,8	13,3	4,9	4,5	3,8
w odsetkach <i>in percent</i>							
2005 I—IV	100,0	45,5	20,4	8,6	5,2	5,1	
2006 I—IV	100,0	46,7	21,3	7,9	4,9	2,3	
2007 I—IV	100,0	50,2	20,8	6,9	4,6	3,2	
2008 I—IV	100,0	51,7	19,1	6,2	4,4	4,2	
2009 I—IV	100,0	49,4	16,5	6,1	4,0	5,3	
2010 I—IV	100,0	47,0	16,0	5,3	3,6	6,3	
2011 I	100,0	50,4	16,8	5,8	2,1	1,2	
	II	100,0	44,4	14,1	5,9	3,6	2,7
	III	100,0	51,7	15,6	5,6	2,3	2,5
	IV	100,0	54,7	18,4	5,4	1,7	1,4
2012 01	100,0	53,6	14,6	5,3	1,3	0,6	
	02	100,0	53,3	13,5	5,0	2,8	1,1
	03	100,0	48,7	11,9	5,2	4,5	3,1
	04	100,0	43,6	10,1	5,4	4,6	4,4
	05	100,0	44,9	10,9	5,5	3,0	2,6
	06	100,0	46,7	12,2	5,2	2,9	2,3
	07	100,0	48,8	13,7	5,7	2,5	2,4
	08	100,0	49,3	13,9	5,8	2,0	1,6
	09	100,0	56,5	13,8	4,9	4,0	6,1
	10	100,0	53,2	16,0	5,3	2,6	3,8
	11	100,0	53,2	16,4	4,9	1,6	1,9
	12	100,0	54,8	19,6	5,0	1,2	1,3
2013 01	100,0	54,4	17,0	5,4	1,7	1,4	
	02	100,0	53,2	13,7	4,7	4,2	3,1
	03	100,0	50,9	13,3	4,9	4,5	3,8

TABL. 9. BEZROBOTNI ZAREJESTROWANI BĘDĄCY W SZCZEGÓLNEJ SYTUACJI NA RYNKU PRACY^a

Stan w końcu miesiąca

REGISTERED UNEMPLOYED PERSONS WITH A SPECIFIC SITUATION ON THE LABOUR MARKET^a

As of the end of a month

OKRESY PERIODS	Bezrobotni zarejestrowani Registered unemployed persons						
	do 25 roku życia under 25 years old	długotrwale bezrobotni long-term unemployed	powyżej 50 roku życia aged 50 and more	bez kwali- fikacji zawodowych without occu- pational quali- fications	samotnie wychowujący co najmniej jedno dziecko w wieku do 18 roku życia bringing up single-handed at least one child under 18 years old	kobiety, które nie podjęły zatrudnienia po urodzeniu dziecka women who did not take employment after having a child	
	w tysiącach in thousands						
Ogółem Total							
2005 12	626,8	1828,8	440,4	676,6	93,2	×	
2006 12	476,7	1517,8	435,1	689,9	87,6	×	
2007 12	332,7	1094,1	379,8	544,7	77,2	×	
2008 12	304,6	753,8	317,9	431,0	121,5	×	
2009 12	425,9	774,5	391,7	515,5	143,3	×	
2010 12	428,3	906,3	421,7	516,1	155,8	×	
2011 03	469,3	997,6	453,9	630,7	171,9	×	
	06	393,2	938,7	417,6	576,7	158,6	×
	09	401,5	938,4	407,9	564,0	161,5	×
	12	416,1	996,6	441,4	591,3	170,9	×
2012 01	445,4	1040,9	468,2	628,9	181,5	×	
	02	452,8	1059,7	477,9	644,0	185,5	×
	03	437,2	1055,0	476,4	636,9	184,4	×
	04	410,9	1033,7	467,5	616,5	180,8	×
	05	396,6	1015,0	459,8	605,0	177,3	×
	06	380,5	1000,4	454,7	591,3	174,5	×
	07	377,6	992,9	450,3	582,5	173,7	×
	08	384,1	1001,8	448,9	584,0	175,4	×
	09	402,9	1006,6	445,4	588,6	177,0	×
	10	404,5	1009,6	449,1	588,8	178,3	×
	11	414,6	1034,5	463,6	605,0	182,7	×
	12	424,2	1073,4	486,4	623,2	188,3	×
2013 01	456,9	1127,6	516,6	671,6	200,3	×	
	02	460,0	1139,8	525,2	684,1	204,4	×
	03	442,5	1136,0	525,2	677,6	203,7	×
Kobiety Women							
2005 12	336,2	1034,7	182,6	375,3	86,5	.	
2006 12	274,7	905,4	190,0	404,7	82,3	.	
2007 12	200,2	679,9	170,2	329,5	73,0	.	
2008 12	180,3	468,7	138,3	257,3	109,7	159,9	
2009 12	222,0	456,6	155,9	282,6	124,6	176,5	
2010 12	231,6	506,3	169,5	283,2	134,2	185,2	
2011 03	251,0	548,9	179,6	338,0	146,3	198,6	
	06	221,6	526,7	170,7	321,8	137,2	192,2
	09	231,2	537,3	170,7	320,6	140,8	197,1
	12	231,0	566,7	181,3	326,6	147,1	205,9
2012 01	241,4	588,0	189,8	340,6	154,6	213,8	
	02	241,0	595,1	191,5	342,9	157,0	217,2
	03	230,5	590,4	190,4	337,3	155,9	216,8
	04	217,7	578,9	188,2	328,7	153,3	214,0
	05	213,2	570,0	186,0	326,5	150,7	212,3
	06	206,3	562,8	185,6	321,4	148,7	210,5
	07	208,0	560,6	184,8	318,5	148,4	210,1
	08	213,7	568,3	184,5	321,1	150,1	213,4
	09	220,0	570,8	182,8	322,2	151,5	215,8
	10	217,9	570,9	183,7	320,5	152,1	217,5
	11	220,1	582,3	187,7	325,9	155,1	221,9
	12	221,8	600,5	193,8	331,1	158,5	226,4
2013 01	233,6	626,1	201,8	351,6	166,3	235,7	
	02	231,6	627,6	203,1	353,4	168,3	238,9
	03	219,7	620,9	201,9	346,9	166,7	237,6

^a Patrz uwagi metodyczne na str. 8, pkt 5—10.

^a See methodological notes on page 11, item 5—10.

TABL. 10. BEZROBOTNI WEDŁUG POZIOMU WYKSZTAŁCENIA I WIEKU

Stan w końcu kwartału

UNEMPLOYED PERSONS BY EDUCATIONAL LEVEL AND AGE

As of the end of a quarter

OKRESY PERIODS	Ogółem Total	Z wykształceniem By educational level					W wieku By age				
		wyższym tertiary	średnim zawodowym ^a vocational secondary ^a	średnim ogólnokształcącym general secondary	zasadniczym zawodowym basic vocational	gimnazjalnym, podstawowym, i niepełnym podstawowym lower secondary primary and incomplete primary	24 lata i mniej 24 years and less	25—34	35—44	45—54	55 lat i więcej 55 years and more

w tysiącach in thousands

Ogółem Total

2005 . . IV	2773,0	152,4	606,7	211,5	903,6	898,8	626,1	778,5	567,0	660,2	141,2
2006 . . IV	2309,4	140,7	508,8	194,9	713,9	751,1	476,7	641,6	460,2	576,8	154,1
2007 . . IV	1746,6	120,2	386,2	159,0	516,6	564,6	332,7	485,1	336,9	443,7	148,1
2008 . . IV	1473,8	124,8	328,5	150,1	422,1	448,3	304,6	418,7	273,9	347,9	128,7
2009 . . IV	1892,7	178,3	418,4	203,8	547,7	544,4	425,9	547,8	345,4	404,4	169,2
2010 . . IV	1954,7	204,7	429,9	213,1	556,2	550,8	428,3	570,9	358,8	397,2	199,6
2011 . . IV	1982,7	225,8	440,7	214,5	555,8	545,9	416,1	581,9	373,4	385,3	226,0
2012 . . I	2141,9	235,7	468,8	231,0	607,8	598,6	437,2	637,5	408,8	411,4	247,0
II	1964,4	216,1	437,4	220,7	546,2	544,2	380,5	583,7	378,7	378,3	243,3
III	1979,0	235,4	446,4	218,5	545,7	533,0	402,9	584,6	381,5	367,3	242,6
IV	2136,8	251,0	472,5	226,3	603,9	583,2	424,2	627,5	418,1	400,4	266,7
2013 . . I	2314,5	266,6	505,1	245,0	660,1	637,7	442,5	692,1	460,1	428,4	291,4

Mężczyźni Men

2005 . . IV	1286,6	51,5	223,7	57,4	482,2	471,8	290,3	321,0	246,6	327,3	101,4
2006 . . IV	1003,7	45,9	175,8	50,8	356,1	375,1	202,0	240,4	184,8	267,9	108,6
2007 . . IV	729,2	38,9	128,3	41,3	248,2	272,5	132,4	168,7	128,1	196,2	103,7
2008 . . IV	640,3	41,7	116,3	42,3	214,8	225,2	124,2	157,6	108,5	158,1	91,9
2009 . . IV	926,3	63,1	175,7	69,9	313,9	303,7	203,8	240,4	157,0	203,2	121,9
2010 . . IV	939,9	67,8	175,2	70,5	317,2	309,2	196,7	242,6	162,6	199,3	138,7
2011 . . IV	922,5	70,6	172,8	69,1	308,3	301,6	185,1	234,1	162,2	188,7	152,3
2012 . . I	1039,1	76,4	190,6	79,3	348,6	344,3	206,7	270,8	186,1	207,7	167,9
II	930,8	69,6	173,5	73,3	307,3	307,1	174,1	239,2	167,7	187,2	162,6
III	922,9	72,7	177,1	72,4	304,2	296,6	183,0	233,7	165,5	179,5	161,2
IV	1037,6	80,5	196,0	78,5	348,6	334,1	202,4	264,7	189,3	201,6	179,6
2013 . . I	1173,6	88,9	218,5	90,5	396,1	379,6	222,8	309,8	218,4	223,7	199,0

Kobiety Women

2005 . . IV	1486,4	100,8	383,1	154,2	421,4	427,0	335,8	457,6	320,4	332,9	39,8
2006 . . IV	1305,7	94,8	332,9	144,1	357,8	376,1	274,7	401,2	275,4	308,9	45,5
2007 . . IV	1017,3	81,3	257,9	117,7	268,3	292,1	200,2	316,4	208,8	247,5	44,4
2008 . . IV	833,4	83,1	212,2	107,8	207,3	223,1	180,3	261,2	165,3	189,8	36,8
2009 . . IV	966,4	115,3	242,7	133,9	233,8	240,7	222,0	307,5	188,4	201,2	47,3
2010 . . IV	1014,8	136,9	254,6	142,6	239,0	241,6	231,6	328,3	196,2	197,9	60,9
2011 . . IV	1060,2	155,2	267,9	145,3	247,5	244,3	231,0	347,8	211,2	196,6	73,7
2012 . . I	1102,8	159,4	278,2	151,8	259,2	254,2	230,5	366,6	222,7	203,8	79,1
II	1033,6	146,5	263,9	147,3	238,9	237,1	206,3	344,5	211,0	191,1	80,7
III	1056,1	162,8	269,3	146,1	241,5	236,4	220,0	350,9	216,0	187,8	81,4
IV	1099,2	170,5	276,5	147,8	255,3	249,1	221,8	362,8	228,8	198,7	87,0
2013 . . I	1140,8	177,7	286,6	154,4	264,0	258,1	219,7	382,3	241,7	204,8	92,5

w odsetkach in percent

Ogółem Total

2005 . . IV	100,0	5,5	21,9	7,6	32,6	32,4	22,6	28,1	20,4	23,8	5,1
2006 . . IV	100,0	6,1	22,0	8,5	30,9	32,5	20,6	27,8	19,9	25,0	6,7
2007 . . IV	100,0	6,9	22,1	9,1	29,6	32,3	19,0	27,8	19,3	25,4	8,4
2008 . . IV	100,0	8,5	22,3	10,2	28,6	30,4	20,7	28,4	18,6	23,6	8,7
2009 . . IV	100,0	9,4	22,1	10,8	28,9	28,8	22,5	28,9	18,2	21,4	9,0
2010 . . IV	100,0	10,5	22,0	10,9	28,4	28,2	21,9	29,2	18,4	20,3	10,2
2011 . . IV	100,0	11,5	22,2	10,8	28,0	27,5	21,0	29,4	18,8	19,4	11,4
2012 . . I	100,0	11,0	21,9	10,8	28,4	27,9	20,4	29,8	19,1	19,2	11,5
II	100,0	11,0	22,3	11,2	27,8	27,7	19,4	29,7	19,3	19,2	12,4
III	100,0	11,9	22,6	11,0	27,6	26,9	20,4	29,5	19,3	18,5	12,3
IV	100,0	11,7	22,1	10,6	28,3	27,3	19,8	29,4	19,6	18,7	12,5
2013 . . I	100,0	11,5	21,8	10,6	28,5	27,6	19,1	29,9	19,9	18,5	12,6

a) Łącznie ze szkołami policealnymi.

a) Including post secondary schools.

TABL. 11. BEZROBOTNI WEDŁUG CZASU POZOSTAWANIA BEZ PRACY

Stan w końcu kwartału

UNEMPLOYED PERSONS BY DURATION OF UNEMPLOYMENT

As of the end of a quarter

OKRESY PERIODS	Ogółem Total	Według czasu pozostawania bez pracy ^{a)} By duration of unemployment ^{a)}					
		do 1 miesiąca below 1 month	1—3	3—6	6—12	12—24	powyżej 24 m-cy more than 24 months
w tysiącach in thousands							
Ogółem Total							
2005 IV	2773,0	197,0	410,1	369,3	405,0	429,5	962,1
2006 IV	2309,4	164,1	361,7	308,6	335,6	356,3	783,1
2007 IV	1746,6	160,6	313,5	244,2	241,1	243,1	544,1
2008 IV	1473,8	183,9	344,8	233,8	210,0	180,7	320,7
2009 IV	1892,7	197,3	452,4	373,9	380,2	243,2	245,7
2010 IV	1954,7	219,6	448,7	357,5	360,2	335,1	233,6
2011 IV	1982,7	187,3	387,6	347,8	374,7	381,8	303,4
2012 I	2141,9	168,9	411,6	417,1	404,5	412,0	327,8
	1964,4	165,6	264,3	377,5	449,1	378,6	329,3
	1979,0	234,6	300,5	285,0	437,7	373,1	348,1
	2136,8	206,2	420,4	367,4	385,6	376,5	380,7
2013 I	2341,5	178,1	447,5	452,0	425,4	403,5	408,0
Mężczyźni Men							
2005 IV	1286,6	117,9	222,8	176,3	199,7	201,4	368,5
2006 IV	1003,7	94,0	186,7	136,4	153,9	151,2	281,5
2007 IV	729,2	88,6	155,5	104,9	104,0	94,4	181,9
2008 IV	640,3	102,0	169,5	99,9	88,5	71,0	109,4
2009 IV	926,3	116,3	239,7	183,1	191,4	106,7	89,0
2010 IV	939,9	130,2	226,9	165,2	171,4	154,5	91,6
2011 IV	922,5	110,1	200,2	157,4	168,5	163,3	122,8
2012 I	1039,1	92,7	228,9	224,2	180,7	178,5	134,0
	930,8	85,3	135,6	198,8	215,8	162,0	133,4
	922,9	115,1	147,9	141,3	220,5	159,3	138,7
	1037,6	124,5	223,5	177,2	190,5	168,4	153,4
2013 I	1173,6	100,9	253,9	253,9	207,7	190,8	166,4
Kobiety Women							
2005 IV	1486,4	79,0	187,3	193,0	205,4	228,2	593,6
2006 IV	1305,7	70,1	174,9	172,1	181,7	205,1	501,6
2007 IV	1017,3	72,0	158,0	139,3	137,0	148,8	362,2
2008 IV	833,4	81,8	175,3	133,9	121,5	109,6	211,3
2009 IV	966,4	81,0	212,7	190,8	188,8	136,6	156,6
2010 IV	1014,8	89,4	221,8	192,3	188,8	180,6	142,0
2011 IV	1060,2	77,2	187,4	190,4	206,2	218,5	180,6
2012 I	1102,8	76,2	182,8	192,9	223,7	233,4	193,7
	1033,6	80,3	128,6	178,8	233,4	216,6	195,9
	1056,1	119,5	152,5	143,7	217,2	213,7	209,3
	1099,2	81,7	196,9	190,2	195,0	208,1	227,3
2013 I	1140,8	77,2	193,5	198,0	217,7	212,7	241,6
w odsetkach in percent							
Ogółem Total							
2005 IV	100,0	7,1	14,8	13,3	14,6	15,5	34,7
2006 IV	100,0	7,1	15,7	13,4	14,5	15,4	33,9
2007 IV	100,0	9,2	17,9	14,0	13,8	13,9	31,2
2008 IV	100,0	12,5	23,4	15,9	14,2	12,2	21,8
2009 IV	100,0	10,4	23,9	19,8	20,1	12,8	13,0
2010 IV	100,0	11,2	23,0	18,3	18,4	17,1	12,0
2011 IV	100,0	9,4	19,6	17,5	18,9	19,3	15,3
2012 I	100,0	7,9	19,2	19,5	18,9	19,2	15,3
	100,0	8,4	13,5	19,2	22,9	19,3	16,8
	100,0	11,9	15,2	14,4	22,1	18,9	17,6
	100,0	9,7	19,7	17,2	18,0	17,6	17,8
2013 I	100,0	7,7	19,3	19,5	18,4	17,4	17,6

a) Od momentu rejestracji w urzędzie pracy. Patrz uwagi do tablic, pkt 2, na str. 9.

a) From the date of registering in a labour office. See comments to tables, item 2, on page 12.

TABL. 12. BEZROBOTNI WEDŁUG STAŻU PRACY

Stan w końcu kwartału

UNEMPLOYED PERSONS BY TOTAL WORK SENIORITY

As of the end of a quarter

OKRESY PERIODS	Ogółem Total	Według stażu pracy ^a By total work seniority ^a						bez stażu no work seniority
		do 1 roku below 1 year	1—5	5—10	10—20	20—30	powyżej 30 lat more than 30 years	
w tysiącach in thousands								
Ogółem Total								
2005 IV	2773,0	398,9	531,3	377,5	452,3	309,9	46,5	656,6
2006 IV	2309,4	335,9	434,2	312,7	376,3	259,7	45,3	545,3
2007 IV	1746,6	259,0	331,9	234,0	282,0	194,7	40,2	404,8
2008 IV	1473,8	223,4	302,4	194,3	229,6	158,8	36,4	328,9
2009 IV	1892,7	282,1	415,5	248,7	284,3	204,9	58,5	398,8
2010 IV	1954,7	295,4	435,5	259,2	288,8	207,5	63,1	405,1
2011 IV	1982,7	306,6	446,4	268,3	291,9	207,4	67,7	394,4
2012 I	2141,9	338,6	490,7	296,1	316,4	224,3	76,2	399,6
II	1964,4	304,1	443,1	272,4	290,8	208,1	76,9	369,1
III	1979,0	305,2	447,6	272,9	286,8	203,3	75,2	388,1
IV	2136,8	329,0	489,0	300,4	315,9	223,2	82,3	397,0
2013 I	2314,5	364,1	535,3	333,3	345,7	242,7	90,7	402,6
Mężczyźni Men								
2005 IV	1286,6	170,2	257,7	172,5	202,3	177,9	38,1	267,8
2006 IV	1003,7	135,1	194,4	132,1	159,2	142,9	35,2	204,8
2007 IV	729,2	99,6	141,3	94,5	116,1	105,8	29,7	142,1
2008 IV	640,3	87,7	135,1	84,2	100,7	89,2	25,6	117,8
2009 IV	926,3	122,4	207,6	122,8	140,2	123,2	42,8	167,2
2010 IV	939,9	126,4	209,2	125,9	142,9	123,7	44,5	167,3
2011 IV	922,5	127,2	204,0	125,1	140,5	120,3	46,3	159,2
2012 I	1039,1	148,3	233,9	143,5	157,8	132,8	52,3	170,6
II	930,8	130,9	204,3	127,8	141,8	120,8	50,8	154,4
III	922,9	127,7	202,9	125,8	137,9	117,4	49,9	161,4
IV	1037,6	142,4	232,9	145,4	158,4	132,9	56,4	169,2
2013 I	1173,6	164,9	266,9	168,6	179,9	149,0	63,8	180,5
Kobiety Women								
2005 IV	1486,4	228,7	273,6	205,0	250,0	132,0	8,3	388,9
2006 IV	1305,7	200,8	239,8	180,6	217,2	116,8	10,0	340,5
2007 IV	1017,3	159,4	190,6	139,4	165,8	88,9	10,5	262,7
2008 IV	833,4	135,7	167,2	110,1	128,9	69,6	10,8	211,1
2009 IV	966,4	159,7	207,9	125,9	144,0	81,7	15,7	231,5
2010 IV	1014,8	169,0	226,3	133,3	145,9	83,8	18,6	237,8
2011 IV	1060,2	179,4	242,4	143,2	151,4	87,1	21,4	235,2
2012 I	1102,8	190,4	256,8	152,6	158,6	91,5	23,9	229,0
II	1033,6	173,2	238,8	144,7	149,0	87,2	26,1	214,6
III	1056,1	177,5	244,7	147,1	148,8	85,9	25,3	226,7
IV	1099,2	186,6	256,0	155,0	157,5	90,3	26,0	227,8
2013 I	1140,8	199,2	268,4	164,7	165,8	93,7	26,9	222,1
w odsetkach in percent								
Ogółem Total								
2005 IV	100,0	14,4	19,2	13,6	16,3	11,2	1,7	23,7
2006 IV	100,0	14,5	18,8	13,5	16,3	11,2	2,0	23,6
2007 IV	100,0	14,8	19,0	13,4	16,1	11,1	2,3	23,2
2008 IV	100,0	15,1	20,5	13,2	15,6	10,8	2,5	22,3
2010 IV	100,0	14,9	22,0	13,1	15,0	10,8	3,1	21,1
2011 IV	100,0	15,4	22,2	13,3	14,5	10,3	3,3	21,0
2012 I	100,0	15,5	22,5	13,5	14,7	10,5	3,4	19,9
II	100,0	15,8	22,9	13,8	14,8	10,5	3,5	18,7
III	100,0	15,5	22,5	13,9	14,8	10,6	3,9	18,8
IV	100,0	15,4	22,9	14,0	14,8	10,4	3,9	18,6
2013 I	100,0	15,7	23,1	14,4	14,9	10,6	3,9	17,4

a) Patrz uwagi do tablic pkt 3, na str. 9.

a) See comments to tables, item 3, on page 12.

TABL. 13. WYBRANE DANE O BEZROBOTNYCH WEDŁUG REGIONÓW I WOJEWÓDZTWA
Stan w końcu marca 2013 r.
SELECTED DATA ON UNEMPLOYED PERSONS BY REGIONS AND VOIVODSHIPS
As of the end of March 2013

REGIONY REGIONS WOJEWÓDZTWA VOIVODSHIPS	z ogółem of total							
	Ogółem Total	kobiety women	pozosta- jący bez pracy powyżej 1 roku jobless for a period longer than 1 year	w okresie do 12 m-cy od dnia ukończenia nauki in a period up to 12 months since completion of education		z wykształ- ceniem zasadniczym zawodowym with basic vocational education	zwolnieni z przyczyn dotyczących zakładów pracy terminated for company reasons	nieposia- dający prawa do zasiłku unemployed not entitled to benefit
				razem total	w szkole wyższej, którzy nie ukończyli 27 lat who graduated from tertiary school aged under 27			
w tysiącach in thousands								
POLSKA POLAND	2314,5	1140,8	3455,3	132,5	31,6	660,1	113,6	1916,0
REGION CENTRALNY	460,8	215,3	676,0	23,4	5,5	118,5	25,9	383,1
Łódzkie	164,0	78,0	242,0	8,0	1,9	42,4	9,9	136,7
Mazowieckie	296,8	137,3	434,1	15,3	3,6	76,1	16,0	246,3
REGION POŁUDNIOWY	402,1	205,5	607,6	26,1	6,5	117,1	24,1	334,8
Małopolskie	176,7	87,7	264,4	14,4	3,4	52,8	11,1	146,8
Śląskie	225,4	117,8	343,2	11,7	3,1	64,4	13,1	188,0
REGION WSCHODNI	469,0	220,5	689,5	31,1	8,5	129,6	18,1	401,9
Lubelskie	140,9	66,0	207,0	9,7	2,8	35,4	5,9	125,3
Podkarpackie	162,1	79,2	241,2	11,2	3,1	49,7	5,8	137,3
Podlaskie	73,9	32,6	106,5	4,7	1,3	18,1	2,7	63,9
Świętokrzyskie	92,0	42,7	134,8	5,5	1,4	26,5	3,8	75,4
REGION PÓŁNOCNO-ZACHODNI	346,9	177,7	524,6	19,4	4,1	105,6	18,0	281,9
Lubuskie	65,3	32,7	98,0	3,1	0,6	20,4	3,0	52,4
Wielkopolskie	162,5	85,1	247,6	11,4	2,5	52,1	10,6	132,1
Zachodniopomorskie	119,2	59,8	179,0	4,9	1,0	33,1	4,4	97,5
REGION POŁUDNIOWO-ZACHODNI	228,8	112,3	341,1	10,9	2,6	67,4	10,1	186,1
Dolnośląskie	171,0	83,6	254,6	7,4	1,8	50,2	6,9	137,8
Opolskie	57,8	28,7	86,5	3,5	0,8	17,2	3,3	48,3
REGION PÓŁNOCNY	406,9	209,7	616,5	21,7	4,4	121,7	17,3	328,2
Kujawsko-Pomorskie	159,1	82,9	242,0	8,4	1,6	49,7	6,6	128,8
Pomorskie	126,5	66,3	192,8	7,0	1,4	37,6	6,2	102,1
Warmińsko-mazurskie	121,3	60,4	181,7	6,3	1,4	34,4	4,5	97,3

TABL. 14. WYBRANE DANE O BEZROBOTNYCH MIESZKAJĄCYCH NA WSI WEDŁUG REGIONÓW I WOJEWÓDZTW

Stan w końcu I kwartału 2013 r.

SELECTED DATA ON UNEMPLOYED PERSONS IN THE RURAL AREAS BY REGIONS AND VOIVODSHIPS

As of the end of the first quarter 2013

REGIONY REGIONS WOJEWÓDZTWA VOIVODSHIPS	Ogółem Total	Nieposiadający prawa do zasiłku <i>Unemployed persons not entitled to a benefit</i>	Nowo zarejestrowani w I kwartale <i>Newly registered unemployed persons in 1st quarter</i>	Wyrejestrowani w I kwartale <i>Persons removed from unemployment registers in the 1st quarter</i>	W tym <i>Of which</i>
					podjęli pracę <i>took work</i>
w tysiącach <i>in thousands</i>					
POLSKA POLAND	1010,5	839,9	308,5	237,0	106,1
REGION CENTRALNY	183,4	153,8	52,0	38,0	17,2
Łódzkie	55,1	46,1	16,7	12,3	5,9
Mazowieckie	128,4	107,6	35,3	25,6	11,4
REGION POŁUDNIOWY	145,7	119,9	46,3	33,8	16,2
Małopolskie	96,0	79,6	29,6	21,7	10,3
Śląskie	49,7	40,3	16,7	12,2	5,8
REGION WSCHODNI	255,2	219,3	70,3	55,6	23,5
Lubelskie	77,4	69,7	20,2	14,8	5,4
Podkarpackie	101,4	85,4	27,2	22,3	10,5
Podlaskie	25,1	22,3	6,8	5,5	2,3
Świętokrzyskie	51,2	41,9	16,2	13,0	5,3
REGION PÓŁNOCNO-ZACHODNI	152,2	124,0	53,4	43,2	20,3
Lubuskie	27,7	22,5	9,9	8,3	3,5
Wielkopolskie	76,6	62,7	27,7	21,1	11,1
Zachodniopomorskie	47,9	38,8	15,8	13,7	5,7
REGION POŁUDNIOWO-ZACHODNI	87,5	72,0	29,8	21,8	9,7
Dolnośląskie	61,2	49,9	20,4	15,1	6,6
Opolskie	26,3	22,1	9,4	6,6	3,1
REGION PÓŁNOCNY	186,4	151,0	56,6	44,7	19,2
Kujawsko-Pomorskie	71,0	57,9	21,2	17,2	7,6
Pomorskie	55,8	45,0	18,4	14,0	6,0
Warmińsko-mazurskie	59,7	48,1	17,1	13,5	5,6

TABL. 15. BEZROBOTNI ZAMIESZKALI NA WSI WEDŁUG WYKSZTAŁCENIA ORAZ WOJEWÓDZTW

Stan w końcu grudnia 2012 r.

REGISTERED UNEMPLOYED PERSONS LIVING IN RURAL AREAS BY LEVEL OF EDUCATION AND VOIVODSHIPS

As of the end of December 2012

WOJEWÓDZTWA VOIVODSHIPS	Ogółem Total	Z wykształceniem By educational level				
		wyższym tertiary	średnim zawodowym ^a vocational secondary ^a	średnim ogólno- kształcącym general secondary	zasadniczym zawodowym basic vocational	gimnazjalnym podstawowym i niepełnym podstawowym lower secondary primary and incomplete primary
w tysiącach in thousands						
POLSKA POLAND	939,0	80,3	202,1	90,0	296,1	270,5
Dolnośląskie	56,0	3,8	10,7	4,8	18,1	18,7
Kujawsko-pomorskie	67,0	3,6	12,5	5,8	22,2	23,0
Lubelskie	72,1	8,4	17,5	8,4	19,4	18,3
Lubuskie	26,1	1,6	4,9	1,9	8,8	9,0
Łódzkie	50,7	4,7	11,0	5,2	14,6	15,3
Małopolskie	88,0	9,3	22,2	9,9	29,2	17,4
Mazowieckie	118,7	10,2	24,7	12,9	35,9	35,0
Opolskie	23,5	1,8	4,7	1,9	7,7	7,4
Podkarpackie	96,6	9,9	24,5	8,7	32,6	20,9
Podlaskie	23,7	2,3	5,5	2,6	6,0	7,4
Pomorskie	51,4	2,9	9,5	5,0	17,1	16,9
Śląskie	45,2	5,1	10,9	3,8	14,6	10,7
Świętokrzyskie	48,1	5,6	12,1	4,7	14,9	10,7
Warmińsko-mazurskie	56,1	2,8	9,4	4,8	16,7	22,3
Wielkopolskie	70,0	5,9	15,0	5,7	24,6	18,8
Zachodniopomorskie	45,8	2,3	7,1	3,9	13,6	18,9

^a Łącznie ze szkołami policealnymi.
^a Including post secondary schools.

TABL. 16. BEZROBOTNI ZAMIESZKALI NA WSI WEDŁUG WIEKU ORAZ WOJEWÓDZTW

Stan w końcu grudnia 2012 r.

REGISTERED UNEMPLOYED PERSONS LIVING IN RURAL AREAS BY AGE AND VOIVODSHIPS

As of the end of December 2012

WOJEWÓDZTWA VOIVODSHIPS	Ogółem Total	W wieku By age				
		24 lata i mniej 24 years and less	25—34	35—44	45—54	55 lat i więcej 55 years and more
w tysiącach in thousands						
POLSKA POLAND	939,0	238,3	275,4	175,8	158,8	90,7
Dolnośląskie	56,0	11,3	15,6	10,7	10,6	7,8
Kujawsko-pomorskie	67,0	16,9	19,7	13,8	11,1	5,5
Lubelskie	72,1	20,2	24,0	12,2	10,0	5,6
Lubuskie	26,1	5,4	7,4	5,1	5,0	3,2
Łódzkie	50,7	12,9	14,5	9,3	8,5	5,5
Małopolskie	88,0	27,2	25,5	15,1	13,6	6,6
Mazowieckie	118,7	29,7	34,4	22,1	20,0	12,5
Opolskie	23,5	5,2	6,4	4,2	4,6	3,1
Podkarpackie	96,6	24,9	29,1	19,5	16,1	7,0
Podlaskie	23,7	6,9	7,0	3,8	3,8	2,2
Pomorskie	51,4	13,4	14,5	9,5	9,0	4,9
Śląskie	45,2	10,1	12,9	8,7	8,4	5,0
Świętokrzyskie	48,1	12,3	15,1	8,9	7,6	4,2
Warmińsko-mazurskie	56,1	12,9	15,9	11,3	10,6	5,4
Wielkopolskie	70,0	19,7	20,8	12,5	10,9	6,1
Zachodniopomorskie	45,8	9,4	12,5	8,9	9,1	5,9

TABL. 17. BEZROBOTNI ZAMIESZKALI NA WSI WEDŁUG CZASU POZOSTAWANIA BEZ PRACY ORAZ WOJEWÓDZTW

Stan w końcu grudnia 2012 r.

REGISTERED UNEMPLOYED PERSONS LIVING IN RURAL AREAS BY DURATION OF UNEMPLOYMENT AND VOIVODSHIPS

As of the end of December 2012

WOJEWÓDZTWA VOIVODSHIPS	Ogółem Total	Według czasu pozostawania bez pracy ^a By duration of unemployment ^a					
		do 1 miesiąca below 1 month	1—3	3—6	6—12	12—24	powyżej 24 m-cy more than 24 months
w tysiącach in thousands							
POLSKA POLAND	939,0	90,8	181,0	159,0	161,4	169,0	177,7
Dolnośląskie	56,0	5,8	11,5	9,6	10,0	9,5	9,5
Kujawsko-pomorskie	67,0	6,3	12,7	10,6	11,4	12,2	13,8
Lubelskie	72,1	6,7	12,9	11,3	11,3	13,1	16,7
Lubuskie	26,1	2,8	5,7	4,9	4,9	4,4	3,3
Łódzkie	50,7	5,0	9,4	8,6	9,3	9,5	9,0
Małopolskie	88,0	8,6	17,4	16,1	14,5	15,7	15,8
Mazowieckie	118,7	9,4	19,8	19,1	21,3	22,9	26,2
Opolskie	23,5	2,7	5,0	4,2	4,1	4,0	3,5
Podkarpackie	96,6	9,0	17,2	15,1	14,9	17,0	23,2
Podlaskie	23,7	1,9	4,0	3,7	3,9	4,5	5,7
Pomorskie	51,4	5,2	10,4	9,5	9,2	9,5	7,7
Śląskie	45,2	4,6	9,1	8,0	8,0	7,9	7,5
Świętokrzyskie	48,1	5,0	8,9	8,1	8,5	9,1	8,5
Warmińsko-mazurskie	56,1	5,2	11,6	9,5	9,5	10,3	9,9
Wielkopolskie	70,0	7,9	15,5	13,0	12,6	11,2	9,8
Zachodniopomorskie	45,8	4,6	10,0	7,7	7,7	8,1	7,7

^a Od momentu rejestracji w urzędzie pracy. Patrz uwagi do tablic, pkt 2, str. 9.

^a From the date of registering in a labour office. See comments to tables, item 2, page 12.

TABL. 18. BEZROBOTNI ZAMIESZKALI NA WSI WEDŁUG STAŻU PRACY ORAZ WOJEWÓDZTW

Stan w końcu grudnia 2012 r.

REGISTERED UNEMPLOYED PERSONS LIVING IN RURAL AREAS BY WORK SENIORITY AND VOIVODSHIPS

As of the end of December 2012

WOJEWÓDZTWA VOIVODSHIPS	Ogółem Total	Według stażu pracy ^a By total work seniority ^a						Bez stażu No work seniority
		1 rok i mniej below 1 year	1—5	5—10	10—20	20—30	powyżej 30 lat more than 30 years	
w tysiącach in thousands								
POLSKA POLAND	939,0	139,0	228,7	129,6	128,7	77,5	25,5	210,1
Dolnośląskie	56,0	7,8	13,9	8,3	9,1	6,1	2,1	8,8
Kujawsko-pomorskie	67,0	9,8	18,1	10,2	9,2	4,8	1,4	13,5
Lubelskie	72,1	13,5	15,1	7,3	6,7	3,7	1,1	24,7
Lubuskie	26,1	3,6	6,0	3,8	4,3	3,0	0,9	4,5
Łódzkie	50,7	7,5	12,3	7,4	7,4	4,5	1,6	10,0
Małopolskie	88,0	12,6	21,7	11,4	11,9	7,1	2,6	20,7
Mazowieckie	118,7	16,6	27,3	16,3	15,5	9,2	2,9	30,9
Opolskie	23,5	3,2	6,0	3,2	3,6	2,6	1,2	3,9
Podkarpackie	96,6	14,6	22,0	12,7	12,8	7,0	2,3	25,1
Podlaskie	23,7	3,8	5,5	2,7	2,5	1,4	0,4	7,5
Pomorskie	51,4	7,0	13,9	8,1	8,0	4,6	1,5	8,3
Śląskie	45,2	6,9	10,3	6,3	6,9	5,1	2,0	7,8
Świętokrzyskie	48,1	7,4	11,5	6,4	5,9	3,3	1,0	12,5
Warmińsko-mazurskie	56,1	8,2	14,8	8,8	7,9	4,4	1,0	11,1
Wielkopolskie	70,0	9,3	19,3	10,6	10,3	6,2	2,4	11,9
Zachodniopomorskie	45,8	7,4	11,0	6,3	6,7	4,4	1,2	8,8

^a Patrz uwagi do tablic pkt 3, na str. 9.

^a See comments to tables, item 3, page 12.

TABL. 19. BEZROBOTNI ZAREJESTROWANI W SZCZEGÓLNEJ SYTUACJI NA RYNKU PRACY WEDŁUG REGIONÓW I WOJEWÓDZTW^a

Stan w końcu marca 2013 r.

REGISTERED UNEMPLOYED PERSONS WITH A SPECIFIC SITUATION ON THE LABOUR MARKET BY REGIONS AND VOIVODSHIPS^a

As of the end of March 2013

REGIONY REGIONS WOJEWÓDZTWA VOIVODSHIPS	Bezrobotni zarejestrowani Registered unemployed persons						
	do 25 roku życia <i>under 25 years old</i>	długotrwale bezrobotni <i>long-term unemployed</i>	powyżej 50 roku życia <i>aged 50 and more</i>	bez kwalifikacji zawodo- wych <i>without occupa- tional qualifi- cations</i>	samotnie wychowujący co najmniej jedno dziecko w wieku do 18 roku życia <i>bringing up single single- handed at least one child under 18 years old</i>	niepełno- sprawni <i>disabled</i>	kobiety, które nie podjęły za- trudnienia po urodze- niu dziecka <i>women who did take up employment after having a child</i>
	w tysiącach in thousands						
POLSKA POLAND	442,5	1136,0	525,2	677,6	203,7	116,3	237,6
REGION CENTRALNY	80,0	233,1	114,3	148,4	33,8	21,7	37,7
Łódzkie	27,9	82,1	42,4	52,3	13,8	11,2	11,8
Mazowieckie	52,1	151,0	72,0	96,2	20,0	10,5	25,9
REGION POŁUDNIOWY	79,9	182,0	87,9	107,1	31,5	21,4	39,2
Małopolskie	41,5	81,6	33,9	41,3	9,5	8,5	16,6
Śląskie	38,4	100,3	54,0	65,8	22,0	12,9	22,6
REGION WSCHODNI	98,9	255,9	90,9	124,4	29,2	19,6	53,2
Lubelskie	30,5	77,9	25,6	39,2	10,1	4,8	17,5
Podkarpackie	35,3	90,7	28,8	40,7	8,3	6,3	19,4
Podlaskie	15,1	39,9	17,1	22,5	5,0	3,9	6,9
Świętokrzyskie	18,0	47,5	19,4	22,0	5,8	4,6	9,4
REGION PÓŁNOCNO-ZACHODNI	66,2	157,4	81,6	99,7	39,8	18,8	37,4
Lubuskie	11,5	29,9	16,4	19,9	8,3	5,0	6,6
Wielkopolskie	35,3	67,7	33,1	42,3	15,3	8,9	16,4
Zachodniopomorskie	19,4	59,8	32,2	37,6	16,2	4,9	14,4
REGION POŁUDNIOWO-ZACHODNI	37,3	105,0	62,5	71,7	25,6	14,4	22,7
Dolnośląskie	26,6	78,2	47,6	52,6	19,9	11,5	16,7
Opolskie	10,7	26,8	14,9	19,1	5,6	2,8	6,1
REGION PÓŁNOCNY	80,1	202,6	88,0	126,2	43,8	20,3	47,4
Kujawsko-Pomorskie	31,3	84,5	33,3	52,4	16,8	6,7	19,4
Pomorskie	25,3	55,8	28,1	39,0	13,2	7,4	14,0
Warmińsko-mazurskie	23,5	62,3	26,6	34,9	13,8	6,2	14,0

^a Patrz uwagi metodyczne na str. 8, pkt 5—10.

^a See methodological notes, on page 11, item 5—10.

TABL. 20. BEZROBOTNI WEDŁUG WOJEWÓDZTW I PŁCI

Stan w końcu miesiąca

UNEMPLOYED PERSONS BY VOIVODSHIPS AND SEX

As of the end of month

WOJEWÓDZTWA VOIVODSHIPS	2011	2012									2013		
	12	03	06	07	08	09	10	11	12	01	02	03	
	w tysiącach in thousands												
Ogółem Total													
POLSKA POLAND	1982,7	2141,9	1964,4	1953,2	1964,7	1979,0	1994,9	2058,1	2136,8	2295,7	2336,7	2314,5	
Dolnośląskie	143,6	156,9	143,7	142,4	143,1	144,4	145,9	151,3	157,4	169,0	172,7	171,0	
Kujawsko-pomorskie	139,6	149,5	137,9	136,4	136,5	137,3	138,4	142,4	148,8	159,0	161,6	159,1	
Lubelskie	122,4	132,0	119,8	118,8	119,7	120,0	120,6	125,8	131,1	140,9	143,0	140,9	
Lubuskie	59,1	63,8	58,1	57,2	57,3	57,8	56,7	57,8	60,6	66,2	66,6	65,3	
Łódzkie	138,7	152,8	143,2	141,9	142,0	141,9	141,9	145,8	151,0	161,9	165,5	164,0	
Małopolskie	145,1	158,2	145,2	145,5	146,4	147,8	149,2	154,8	161,2	173,7	178,0	176,7	
Mazowieckie	246,7	265,8	251,5	252,0	254,9	257,0	259,4	265,2	271,9	290,1	296,6	296,8	
Opolskie	48,0	52,4	48,0	47,4	47,4	48,0	48,3	49,7	51,8	56,5	57,5	57,8	
Podkarpackie	146,2	153,2	139,7	140,5	142,0	141,2	142,9	147,3	153,8	163,0	164,2	162,1	
Podlaskie	65,9	69,1	64,3	64,4	65,0	64,7	65,0	66,7	68,7	73,8	74,5	73,9	
Pomorskie	106,7	115,4	104,3	102,7	103,8	105,9	107,2	110,5	114,6	124,2	126,9	126,5	
Śląskie	186,2	204,8	188,6	187,1	188,3	192,1	193,7	200,0	205,5	222,2	226,8	225,4	
Świętokrzyskie	83,2	88,2	80,4	80,3	81,2	80,3	80,0	82,6	86,7	92,7	93,3	92,0	
Warmińsko-mazurskie	107,3	114,5	102,0	101,2	102,1	102,7	104,8	108,5	113,2	120,8	122,4	121,3	
Wielkopolskie	135,0	148,6	134,7	134,3	133,8	135,3	136,6	142,0	147,9	160,6	165,1	162,5	
Zachodniopomorskie	108,9	116,8	103,1	101,1	101,1	102,5	104,3	107,8	112,5	121,1	122,0	119,2	
Mężczyźni Men													
POLSKA POLAND	922,5	1039,1	930,8	914,2	912,2	922,9	936,9	979,9	1037,6	1139,9	1174,8	1173,6	
Dolnośląskie	67,2	76,5	68,3	67,1	66,8	67,6	68,9	72,3	77,1	84,5	87,4	87,4	
Kujawsko-pomorskie	61,4	68,1	60,6	59,2	58,9	59,9	60,9	63,9	68,3	75,1	77,0	76,1	
Lubelskie	60,3	67,6	59,7	58,3	58,1	58,5	59,1	62,6	66,7	73,0	75,2	74,9	
Lubuskie	26,4	30,3	27,0	26,3	26,2	26,5	26,3	27,1	28,9	32,3	33,0	32,6	
Łódzkie	67,5	76,9	71,1	69,6	69,2	69,5	69,9	72,6	76,2	83,0	85,9	86,0	
Małopolskie	66,3	76,0	67,7	66,8	66,5	67,3	68,4	72,1	77,0	85,4	88,7	89,0	
Mazowieckie	124,5	138,7	129,1	128,0	128,5	130,2	132,5	136,5	141,9	153,5	158,4	159,5	
Opolskie	21,9	25,1	22,3	21,6	21,4	21,9	22,2	23,3	24,8	28,0	28,9	29,1	
Podkarpackie	68,8	75,0	67,0	66,5	66,6	66,8	68,0	71,1	75,9	82,2	83,6	82,9	
Podlaskie	34,2	37,4	34,0	33,6	33,5	33,6	34,2	35,5	37,2	40,5	41,4	41,4	
Pomorskie	46,1	52,3	45,5	44,2	44,5	45,6	46,5	48,8	51,8	57,6	59,7	60,2	
Śląskie	81,8	93,5	83,8	81,8	81,8	83,6	84,9	88,9	93,1	103,5	107,3	107,6	
Świętokrzyskie	40,3	44,8	39,9	39,1	39,1	39,2	39,4	41,3	44,1	48,3	49,5	49,3	
Warmińsko-mazurskie	48,9	54,7	47,6	46,9	47,1	47,4	48,4	50,9	54,3	59,4	60,9	60,9	
Wielkopolskie	56,6	65,8	57,9	57,1	56,3	57,3	58,5	62,1	66,6	74,5	77,8	77,3	
Zachodniopomorskie	50,3	56,2	49,4	48,0	47,7	48,0	48,8	50,9	53,7	59,0	60,2	59,4	

TABL. 20. BEZROBOTNI WEDŁUG WOJEWÓDZTW I PŁCI (dok.)

Stan w końcu miesiąca

UNEMPLOYED PERSONS BY VOIVODSHIPS AND SEX (cont.)

As of the end of month

WOJEWÓDZTWA VOIVODSHIPS	2011		2012									2013		
	12	03	06	07	08	09	10	11	12	01	02	03		
	w tysiącach in thousands													
Kobiety Women														
POLSKA POLAND	1060,2	1102,8	1033,6	1039,0	1052,5	1056,1	1058,0	1078,2	1099,2	1155,9	1161,9	1140,8		
Dolnośląskie	76,4	80,4	75,4	75,3	76,4	76,8	77,0	78,9	80,3	84,5	85,3	83,6		
Kujawsko-pomorskie	78,3	81,4	77,3	77,1	77,5	77,4	77,5	78,6	80,5	84,0	84,7	82,9		
Lubelskie	62,2	64,4	60,1	60,5	61,6	61,5	61,5	63,2	64,4	67,9	67,8	66,0		
Lubuskie	32,7	33,6	31,1	30,9	31,1	31,3	30,5	30,7	31,7	33,9	33,6	32,7		
Łódzkie	71,1	75,9	72,2	72,3	72,8	72,5	72,0	73,2	74,9	78,9	79,6	78,0		
Małopolskie	78,8	82,2	77,5	78,7	80,0	80,4	80,8	82,7	84,2	88,4	89,3	87,7		
Mazowieckie	122,2	127,0	122,3	124,0	126,4	126,8	126,9	128,7	130,0	136,6	138,2	137,3		
Opolskie	26,2	27,2	25,7	25,8	26,0	26,1	26,1	26,4	27,0	28,5	28,6	28,7		
Podkarpackie	77,4	78,1	72,8	74,0	75,4	74,4	74,9	76,1	77,9	80,8	80,6	79,2		
Podlaskie	31,7	31,7	30,3	30,8	31,5	31,1	30,8	31,3	31,6	33,3	33,1	32,6		
Pomorskie	60,6	63,0	58,7	58,4	59,3	60,3	60,7	61,7	62,8	66,6	67,2	66,3		
Śląskie	104,4	111,3	104,8	105,3	106,5	108,5	108,8	111,1	112,3	118,6	119,5	117,8		
Świętokrzyskie	42,9	43,4	40,5	41,2	42,0	41,2	40,5	41,3	42,6	44,3	43,9	42,7		
Warmińsko-mazurskie	58,4	59,8	54,4	54,3	55,0	55,4	56,4	57,6	59,0	61,4	61,5	60,4		
Wielkopolskie	78,4	82,7	76,8	77,2	77,5	77,9	78,1	79,9	81,3	86,1	87,3	85,1		
Zachodniopomorskie	58,6	60,6	53,7	53,0	53,5	54,5	55,5	57,0	58,8	62,1	61,8	59,8		

TABL. 21. STOPA BEZROBOCIA WEDŁUG WOJEWÓDZTW^a

Stan w końcu miesiąca

UNEMPLOYMENT RATE BY VOIVODSHIPS^a

As of the end of month

WOJEWÓDZTWA VOIVODSHIPS	2011		2012									2013		
	12	03	04	05	06	07	08	09	10	11	12	01	02	03
	w % in %													
POLSKA POLAND	12,5	13,3	12,9	12,6	12,3	12,3	12,4	12,4	12,5	12,9	13,4	14,2	14,4	14,3
Dolnośląskie	12,4	13,4	13,0	12,7	12,4	12,3	12,4	12,5	12,6	13,0	13,5	14,3	14,6	14,5
Kujawsko-pomorskie	17,0	17,9	17,4	17,1	16,7	16,6	16,6	16,7	16,8	17,3	17,9	18,9	19,1	18,9
Lubelskie	13,2	14,1	13,7	13,3	12,9	12,9	12,9	13,0	13,0	13,5	14,1	14,9	15,1	14,9
Lubuskie	15,4	16,4	15,8	15,3	15,1	15,0	15,0	15,1	14,9	15,1	15,8	16,9	17,0	16,8
Łódzkie	12,9	14,0	13,7	13,5	13,3	13,2	13,2	13,2	13,2	13,5	14,0	14,8	15,1	14,9
Małopolskie	10,5	11,3	11,0	10,7	10,5	10,5	10,5	10,6	10,7	11,1	11,5	12,3	12,6	12,5
Mazowieckie	9,8	10,5	10,3	10,2	10,0	10,0	10,1	10,2	10,3	10,5	10,8	11,4	11,6	11,6
Opolskie	13,3	14,2	13,8	13,5	13,2	13,1	13,1	13,2	13,3	13,7	14,2	15,2	15,5	15,5
Podkarpackie	15,5	16,1	15,6	15,1	14,9	15,0	15,1	15,1	15,2	15,6	16,3	17,0	17,1	16,9
Podlaskie	14,1	14,6	14,2	13,9	13,7	13,8	13,9	13,8	13,9	14,2	14,6	15,5	15,6	15,5
Pomorskie	12,5	13,4	12,9	12,6	12,3	12,1	12,2	12,4	12,6	12,9	13,4	14,3	14,6	14,5
Śląskie	10,2	11,0	10,8	10,5	10,2	10,2	10,2	10,4	10,5	10,8	11,1	11,9	12,1	12,0
Świętokrzyskie	15,2	16,0	15,4	15,1	14,8	14,8	14,9	14,8	14,7	15,2	15,8	16,7	16,8	16,6
Warmińsko-mazurskie	20,2	21,2	20,6	19,9	19,4	19,3	19,4	19,5	19,8	20,4	21,2	22,2	22,5	22,3
Wielkopolskie	9,1	9,9	9,5	9,3	9,0	9,0	9,0	9,1	9,2	9,5	9,9	10,6	10,9	10,7
Zachodniopomorskie	17,6	18,5	18,0	17,4	16,7	16,5	16,5	16,7	16,9	17,4	18,1	19,1	19,3	18,9

^a Patrz uwagi metodyczne na str. 7 pkt. 2.

^a See methodological notes on page 10, item 2.

TABL. 22. NAPŁYW I ODPIY W BEZROBOTNYCH WEDŁUG WOJEWÓDZTW

W miesiącu sprawozdawczym

INFLOW INTO AND OUTFLOW FROM UNEMPLOYMENT BY VOIVODSHIPS

In reporting months

WOJEWÓDZTWA VOIVODSHIPS	2011		2012							2013		
	12	03	06	07	08	09	10	11	12	01	02	03
	w tysiącach in thousands											
Napływ Inflow												
POLSKA POLAND	234,7	193,7	176,5	212,8	207,3	255,3	264,0	252,7	244,1	317,9	224,9	213,9
Dolnośląskie	19,1	16,7	14,3	16,8	16,6	20,4	21,5	20,8	19,8	25,1	18,6	17,4
Kujawsko-pomorskie	16,8	12,8	12,2	13,3	13,6	17,5	17,9	17,4	18,1	20,7	15,1	14,8
Lubelskie	13,5	9,4	8,7	11,3	11,0	13,2	13,8	14,3	13,9	17,5	11,3	9,9
Lubuskie	8,6	7,3	7,1	7,5	7,5	9,2	8,5	8,5	8,3	11,5	7,3	7,2
Łódzkie	14,9	13,7	11,7	13,4	13,5	16,0	16,4	16,3	16,1	20,6	14,9	14,3
Małopolskie	16,6	13,5	12,7	16,2	15,3	19,4	19,4	18,9	17,9	23,9	17,2	15,6
Mazowieckie	26,0	22,3	19,7	23,9	23,5	27,3	28,9	27,1	24,6	35,2	26,7	25,0
Opolskie	6,5	5,0	4,7	5,9	5,7	7,3	7,1	6,7	6,7	9,0	5,9	6,6
Podkarpackie	14,5	10,7	11,0	14,4	13,4	16,1	16,9	15,6	16,2	19,5	12,9	12,4
Podlaskie	6,7	5,3	4,9	6,3	6,1	7,3	7,8	7,1	7,0	9,4	6,0	6,8
Pomorskie	13,6	11,8	10,8	12,4	12,6	16,0	16,1	14,9	14,1	18,7	13,4	13,2
Śląskie	23,3	22,1	18,7	23,5	22,9	27,7	28,8	27,3	24,2	35,0	24,7	23,7
Świętokrzyskie	9,3	6,8	6,9	8,6	8,5	9,5	9,6	9,5	10,3	12,6	8,5	8,3
Warmińsko-mazurskie	12,6	9,6	9,2	10,9	10,9	13,5	14,5	13,3	13,3	15,7	11,1	10,6
Wielkopolskie	19,1	15,6	14,4	17,1	15,3	20,3	21,4	20,6	19,2	25,7	18,9	16,1
Zachodniopomorskie	13,4	11,3	9,5	11,3	11,1	14,6	15,5	14,6	14,3	17,8	12,4	11,9
Odpiy Outflow												
POLSKA POLAND	166,9	219,9	226,0	224,0	195,8	241,0	248,1	189,4	165,4	159,0	184,0	236,1
Dolnośląskie	14,9	18,2	18,4	18,0	15,9	19,2	20,0	15,4	13,7	13,5	14,9	19,2
Kujawsko-pomorskie	11,5	14,8	15,3	14,8	13,5	16,6	16,8	13,3	11,7	10,5	12,5	17,3
Lubelskie	9,0	11,7	12,3	12,3	10,1	12,9	13,2	9,1	8,6	7,7	9,2	11,9
Lubuskie	5,6	8,6	7,9	8,4	7,4	8,7	9,6	7,4	5,5	5,9	6,9	8,5
Łódzkie	10,5	13,7	14,5	14,7	13,3	16,2	16,4	12,4	10,9	9,8	11,3	15,8
Małopolskie	11,1	14,6	15,8	15,9	14,4	18,0	18,0	13,3	11,5	11,3	12,9	16,9
Mazowieckie	19,3	23,6	25,4	23,4	20,5	25,2	26,5	21,4	17,9	17,0	20,2	24,8
Opolskie	4,5	6,2	6,0	6,5	5,7	6,7	6,8	5,4	4,5	4,3	4,8	6,4
Podkarpackie	9,4	13,9	13,3	13,6	11,9	16,8	15,2	11,2	9,7	10,3	11,6	14,5
Podlaskie	4,6	7,0	5,9	6,1	5,5	7,6	7,4	5,4	5,0	4,3	5,3	7,4
Pomorskie	10,1	13,5	14,0	14,0	11,4	13,9	14,8	11,6	10,0	9,2	10,7	13,5
Śląskie	19,0	23,5	23,6	25,0	21,7	23,8	27,3	20,9	18,7	18,3	20,1	25,1
Świętokrzyskie	5,8	8,6	8,8	8,8	7,6	10,4	9,9	6,9	6,2	6,7	7,9	9,6
Warmińsko-mazurskie	8,5	11,1	12,4	11,8	10,0	12,8	12,4	9,6	8,6	8,1	9,6	11,8
Wielkopolskie	13,6	17,6	18,2	17,5	15,9	18,8	20,0	15,2	13,3	13,0	14,4	18,7
Zachodniopomorskie	9,5	13,4	14,1	13,4	11,0	13,3	13,7	11,0	9,6	9,3	11,5	14,6

TABL. 23. UDZIAŁ BEZROBOTNYCH ZWOLNIONYCH Z PRZYCZYŃ DOTYCZĄCYCH ZAKŁADÓW PRACY W OGÓLNEJ LICZBIE BEZROBOTNYCH WEDŁUG WOJEWÓDZTW

Stan w końcu miesiąca

PERCENTAGE SHARE OF UNEMPLOYED PERSONS TERMINATED FOR COMPANY REASONS IN THE TOTAL NUMBER OF THE UNEMPLOYED BY VOIVODSHIPS

As of the end of month

WOJEWÓDZTWA VOIVODSHIPS	2011		2012							2013		
	12	03	06	07	08	09	10	11	12	01	02	03
	w % in %											
POLSKA POLAND	3,0	3,0	3,4	3,5	3,4	3,5	3,6	3,8	4,1	4,4	4,6	4,9
Dolnośląskie	2,9	2,9	3,2	3,2	3,2	3,2	3,2	3,4	3,6	3,7	3,8	4,0
Kujawsko-pomorskie	2,2	2,3	2,6	2,6	2,6	2,6	2,8	3,1	3,3	3,7	3,9	4,2
Lubelskie	2,5	2,5	2,9	3,0	3,0	3,1	3,2	3,4	3,6	3,8	4,0	4,2
Lubuskie	1,6	1,8	2,0	2,0	2,1	2,1	2,4	2,8	3,4	3,9	4,3	4,6
Łódzkie	4,5	4,5	5,1	5,2	5,1	5,1	5,3	5,5	5,7	5,7	5,9	6,1
Małopolskie	2,9	3,0	3,4	3,5	3,6	3,6	3,9	4,3	4,8	5,4	5,9	6,3
Mazowieckie	4,0	3,9	4,2	4,3	4,2	4,2	4,4	4,6	4,8	5,0	5,2	5,4
Opolskie	3,5	3,4	4,1	4,2	4,3	4,3	4,3	4,3	4,8	5,1	5,3	5,6
Podkarpackie	2,3	2,3	2,6	2,6	2,5	2,5	2,6	2,8	3,1	3,1	3,3	3,6
Podlaskie	2,3	2,3	2,5	2,6	2,6	2,7	2,7	2,9	3,0	3,2	3,4	3,6
Pomorskie	3,1	3,2	3,5	3,5	3,6	3,8	3,9	4,1	4,3	4,5	4,6	4,9
Śląskie	3,1	3,0	3,6	3,7	3,7	3,7	4,0	4,2	4,5	5,1	5,5	5,8
Świętokrzyskie	1,7	1,8	2,3	2,3	2,3	2,4	2,6	2,9	3,2	3,6	3,9	4,1
Warmińsko-mazurskie	1,8	1,9	2,3	2,3	2,3	2,3	2,4	2,7	2,9	3,1	3,4	3,7
Wielkopolskie	4,5	4,7	5,2	5,2	5,0	4,9	5,0	5,3	5,6	5,8	6,1	6,5
Zachodniopomorskie	2,0	2,1	2,4	2,4	2,4	2,4	2,5	2,7	2,9	3,2	3,4	3,7

TABL. 24. UDZIAŁ BEZROBOTNYCH POSIADAJĄCYCH PRAWO DO POBIERANIA ZASIŁKU W OGÓLNEJ LICZBIE BEZROBOTNYCH WEDŁUG WOJEWÓDZTW

Stan w końcu miesiąca

PERCENTAGE SHARE OF PERSONS ENTITLED TO A BENEFIT IN THE TOTAL NUMBER OF THE UNEMPLOYED BY VOIVODSHIPS

As of the end of month

WOJEWÓDZTWA VOIVODSHIPS	2011		2012							2013		
	12	03	06	07	08	09	10	11	12	01	02	03
	w % in %											
POLSKA POLAND	16,5	16,9	16,7	16,4	16,1	15,7	16,0	16,2	16,8	17,4	17,4	17,2
Dolnośląskie	19,2	19,4	19,6	19,5	19,1	18,7	18,9	19,0	19,4	19,7	19,6	19,4
Kujawsko-pomorskie	18,3	18,8	18,3	18,3	18,0	17,6	17,8	18,2	18,8	19,3	19,2	19,0
Lubelskie	9,8	10,3	9,7	9,3	9,1	8,9	9,1	9,5	10,3	11,3	11,3	11,1
Lubuskie	19,8	20,5	20,5	20,4	20,0	18,9	19,4	19,2	19,5	19,8	19,9	19,7
Łódzkie	16,6	17,1	17,0	16,3	15,8	15,2	15,6	15,8	16,2	16,9	16,8	16,6
Małopolskie	15,8	16,5	15,8	15,1	14,7	14,3	14,8	15,3	15,8	17,2	17,2	16,9
Mazowieckie	16,1	16,4	16,4	16,4	16,1	15,7	16,0	16,2	16,6	17,2	17,1	17,0
Opolskie	15,8	15,9	16,2	15,7	15,6	15,1	15,1	15,1	16,1	16,9	16,8	16,4
Podkarpackie	14,1	15,1	14,4	14,0	13,6	13,5	13,7	14,1	15,1	15,5	15,4	15,3
Podlaskie	12,4	13,0	12,3	11,9	11,8	11,8	12,1	12,2	12,7	13,6	13,7	13,5
Pomorskie	19,7	19,7	19,4	19,4	19,2	18,6	18,9	19,1	19,2	19,6	19,4	19,3
Śląskie	14,7	15,3	15,7	15,3	15,0	14,7	15,0	15,2	15,6	16,5	16,6	16,6
Świętokrzyskie	17,2	17,7	17,4	17,3	16,9	16,4	16,7	17,0	17,5	18,1	18,1	18,1
Warmińsko-mazurskie	19,7	19,4	19,2	19,3	18,9	18,5	18,8	19,3	19,7	19,9	19,9	19,8
Wielkopolskie	17,7	18,8	18,6	18,1	17,4	16,7	17,0	17,2	17,9	18,7	18,8	18,7
Zachodniopomorskie	18,4	18,2	18,1	18,2	18,0	17,6	18,0	18,3	18,4	18,5	18,4	18,2

TABL. 25. OFERTY PRACY ZGŁOSZONE DO URZĘDÓW PRACY

Stan w końcu miesiąca

JOB OFFERS SUBMITTED TO LABOUR OFFICES

As of the end of a month

OKRESY PERIODS	Oferty pracy <i>Job offers</i>							
	ogółem <i>total</i>	z ogółem <i>of total</i>						
		staże <i>traineeships</i>	miejsca przygotowania zawodowego <i>places of vocational training</i>	dla osób w okresie do 12 m-cy od dnia ukończenia nauki <i>for persons who completed education 12 months ago or less</i>	niewykorzystane dłużej niż 1 miesiąc <i>not taken for over a month</i>			
					ogółem <i>total</i>	staże <i>traineeships</i>	miejsca przygotowania zawodowego <i>places of vocational training</i>	dla osób do 12 m-cy od dnia ukończenia nauki <i>for persons who completed education up to 12 months</i>
2005 12	17542	1017	440	99	4680	405	214	5
2006 12	30707	1720	843	187	11379	594	291	35
2007 12	44484	2575	519	149	19923	829	230	42
2008 12	30044	1891	546	134	12374	508	120	16
2009 12	21251	2206	42	82	6890	322	39	4
2010 12	23484	1055	20	46	6534	573	15	3
2011 03	47723	4936	20	157	9444	258	12	43
06	47043	3650	8	96	13455	613	2	11
09	49474	1806	6	307	13231	283	1	122
12	22010	340	2	84	7215	58	0	37
2012 01	31109	2130	12	185	4664	51	10	5
02	37544	5758	22	251	8628	317	10	16
03	42436	6415	10	231	8581	995	0	68
04	42412	5256	79	99	10064	740	50	27
05	46796	5287	17	263	10256	675	3	19
06	44390	4156	48	187	11088	602	2	27
07	44097	2388	11	134	11919	466	1	15
08	51824	6519	11	193	13087	352	8	10
09	44022	4772	1	201	11656	559	1	33
10	38003	2123	1	93	10736	391	1	16
11	33227	1236	7	47	9909	235	2	18
12	23126	846	2	57	7590	166	2	34
2013 01	37017	6373	22	121	4130	110	1	18
02	43281	9955	28	60	7108	761	4	5
03	40769	7849	11	78	7871	997	1	1

TABL. 26. OFERTY PRACY ZGŁOSZONE DO URZĘDÓW PRACY WEDŁUG WOJEWÓDZTW

Stan w końcu miesiąca

JOB OFFERS SUBMITTED TO LABOUR OFFICES BY VOIVODSHIPS

As of the end of a month

WOJEWÓDZTWA VOIVODSHIPS	2011	2012								2013		
	12	03	06	07	08	09	10	11	12	01	02	03
POLSKA POLAND	22010	42436	44390	44097	51824	44022	38003	33227	23126	37017	43281	40769
Dolnośląskie	3427	4518	4388	4709	5568	4832	4016	3831	2562	3926	4092	4117
Kujawsko-pomorskie	1009	2814	2927	2322	3368	2817	2213	1957	1321	2858	3232	2785
Lubelskie	579	1534	2478	2743	2975	1911	1651	1295	938	1264	1716	1702
Lubuskie	671	1770	1590	1672	2222	1999	1842	1319	938	1228	1579	1586
Łódzkie	946	2231	1871	1893	2927	2028	1663	1619	1037	2440	2603	2489
Małopolskie	2047	3459	4023	3836	4322	3841	2959	2565	1898	2462	3078	2986
Mazowieckie	2073	4577	4461	4638	5279	4864	4184	3434	2389	4016	5450	4334
Opolskie	744	1744	1922	1746	1811	1414	1296	994	473	1292	1802	2065
Podkarpackie	961	2026	1934	1964	2836	1885	1793	1528	1178	1538	1788	1968
Podlaskie	257	647	702	720	601	571	487	530	331	462	749	885
Pomorskie	1144	2103	2274	2353	3479	2530	2153	2097	1120	1736	2163	2149
Śląskie	4644	7510	8058	8002	7729	7610	6968	6091	4745	6319	6504	5917
Świętokrzyskie	390	852	1404	1121	1645	1542	1033	764	398	1110	1554	1463
Warmińsko-mazurskie	403	1080	1054	966	1427	1110	932	946	710	932	1103	1574
Wielkopolskie	1879	3556	3159	3448	3626	3321	3196	2702	2033	3458	3245	2697
Zachodniopomorskie	836	2015	2145	1964	2009	1747	1617	1555	1055	1976	2623	2052

TABL. 27. BEZROBOTNI WEDŁUG POZIOMU WYKSZTAŁCENIA ORAZ WOJEWÓDZTWA

Stan w końcu kwartału

UNEMPLOYED PERSONS BY EDUCATIONAL LEVEL AND VOIVODSHIPS

As of the end of quarter

WOJEWÓDZTWA VOIVODSHIPS		Ogółem Total	Z wykształceniem By educational level				gimnazjalnym, podstawowym, i niepełnym podstawowym lower secondary, primary and incomplete primary
			wyższym tertiary	średnim secondary		zasadniczym zawodowym basic vocational	
				zawodowym ^a vocational ^a	ogólno- kształcącym general		
		w tysiącach		in thousands			
POLSKA POLAND	a	2141,9	235,7	468,8	231,0	607,8	598,6
	b	1964,4	216,1	437,4	220,7	546,2	544,2
	c	1979,0	235,4	446,4	218,5	545,7	533,0
	d	2136,8	251,0	472,5	226,3	603,9	583,2
	e	2314,5	266,6	505,1	245,0	660,1	637,7
Dolnośląskie	a	156,9	15,4	32,6	15,1	45,7	48,1
	b	143,7	14,3	30,5	14,1	41,1	43,6
	c	144,4	15,5	31,1	14,2	41,2	42,5
	d	157,4	16,7	33,2	14,9	45,6	47,0
	e	171,0	17,7	35,5	16,0	50,2	51,6
Kujawsko-pomorskie	a	149,5	11,2	28,5	15,0	46,7	48,1
	b	137,9	10,4	27,4	14,8	41,7	43,6
	c	137,3	11,3	27,6	14,2	41,7	42,4
	d	148,8	11,6	28,8	14,5	46,4	47,5
	e	159,1	12,4	30,5	15,6	49,7	51,0
Lubelskie	a	132,0	19,2	32,5	16,3	32,8	31,2
	b	119,8	17,0	29,6	15,5	29,3	28,4
	c	120,0	18,6	29,9	15,1	28,8	27,7
	d	131,1	20,0	32,3	15,9	32,4	30,6
	e	140,9	20,6	34,7	17,2	35,4	33,1
Lubuskie	a	63,8	5,3	13,3	6,1	19,7	19,6
	b	58,1	4,9	12,2	5,8	17,7	17,5
	c	57,8	5,3	12,3	5,5	17,6	17,2
	d	60,6	5,5	12,6	5,6	18,9	18,0
	e	65,3	5,7	13,8	5,9	20,4	19,5
Łódzkie	a	152,8	15,6	31,2	18,0	39,1	49,0
	b	143,2	14,2	29,6	17,3	36,1	45,9
	c	141,9	15,3	29,7	16,8	35,6	44,7
	d	151,0	16,2	31,1	17,2	38,5	48,0
	e	164,0	17,2	33,3	18,7	42,4	52,5
Małopolskie	a	158,2	20,4	39,2	19,1	46,3	33,1
	b	145,2	18,4	36,3	18,4	41,7	30,5
	c	147,8	20,3	37,7	18,4	41,7	29,7
	d	161,2	22,1	40,1	18,9	47,2	32,8
	e	176,7	23,6	43,1	20,5	52,8	36,7
Mazowieckie	a	265,8	33,6	58,0	30,4	69,6	74,2
	b	251,5	32,2	55,9	29,8	64,6	69,0
	c	257,0	35,0	57,9	30,4	65,0	68,8
	d	271,9	37,0	60,2	31,2	69,9	73,8
	e	296,8	40,3	65,1	34,0	76,1	81,2

a) Łącznie ze szkołami policealnymi.

a) Including post-secondary schools.

TABL. 27. BEZROBOTNI WEDŁUG POZIOMU WYKSZTAŁCENIA ORAZ WOJEWÓDZTW (dok.)

Stan w końcu kwartału

UNEMPLOYED PERSONS BY EDUCATIONAL LEVEL AND VOIVODSHIPS (cont.)

As of the end of quarter

WOJEWÓDZTWA VOIVODSHIPS <i>a</i> — I 2012 r. <i>b</i> — II <i>c</i> — III <i>d</i> — IV <i>e</i> — I 2013 r.	Ogółem <i>Total</i>	Z wykształceniem <i>By educational level</i>				
		wyższym <i>tertiary</i>	średnim <i>secondary</i>		zasadniczym zawodowym <i>basic vocational</i>	gimnazjalnym, podstawowym, i niepełnym podstawowym <i>lower secondary, primary and incomplete primary</i>
			zawodowym ^a <i>vocational^a</i>	ogólno- kształcącym <i>general</i>		
w tysiącach <i>in thousands</i>						
Opolskie <i>a</i>	52,4	5,4	10,5	5,1	15,2	16,2
<i>b</i>	48,0	5,0	9,9	4,9	13,6	14,7
<i>c</i>	48,0	5,5	10,0	4,9	13,6	14,0
<i>d</i>	51,8	5,7	10,6	4,9	15,1	15,5
<i>e</i>	57,8	6,1	11,5	5,6	17,2	17,4
Podkarpackie <i>a</i>	153,2	19,1	38,6	16,0	46,9	32,5
<i>b</i>	139,7	17,0	35,8	15,3	41,9	29,7
<i>c</i>	141,2	18,5	36,6	15,2	42,0	28,9
<i>d</i>	153,8	20,2	39,4	15,8	47,0	31,5
<i>e</i>	162,1	21,1	40,8	16,7	49,7	33,7
Podlaskie <i>a</i>	69,1	8,7	15,7	8,4	17,0	19,2
<i>b</i>	64,3	8,1	14,7	8,2	15,5	17,7
<i>c</i>	64,7	8,9	14,9	8,2	15,4	17,4
<i>d</i>	68,7	9,3	15,8	8,2	16,6	18,7
<i>e</i>	73,9	9,8	16,9	8,9	18,1	20,3
Pomorskie <i>a</i>	115,4	10,8	23,3	13,3	34,3	33,7
<i>b</i>	104,3	9,9	21,4	12,4	30,5	30,0
<i>c</i>	105,9	10,9	22,3	12,4	30,8	29,5
<i>d</i>	114,6	11,6	23,5	13,0	34,1	32,5
<i>e</i>	126,5	12,9	25,4	14,3	37,6	36,3
Śląskie <i>a</i>	204,8	23,7	46,6	19,4	57,5	57,6
<i>b</i>	188,6	21,6	43,3	18,2	52,4	53,2
<i>c</i>	192,1	24,1	44,9	18,4	52,4	52,5
<i>d</i>	205,5	25,2	47,1	19,1	57,5	56,5
<i>e</i>	225,4	26,9	51,0	20,8	64,4	62,3
Świętokrzyskie <i>a</i>	88,2	12,4	22,0	9,6	25,1	19,1
<i>b</i>	80,4	11,1	20,4	9,4	22,4	17,2
<i>c</i>	80,3	11,8	20,7	9,0	22,2	16,6
<i>d</i>	86,7	12,6	22,0	9,4	24,6	18,1
<i>e</i>	92,0	13,0	23,1	9,8	26,5	19,7
Warmińsko-mazurskie <i>a</i>	114,5	9,3	22,3	12,4	32,2	38,3
<i>b</i>	102,0	8,4	20,2	11,7	28,1	33,5
<i>c</i>	102,7	9,3	20,3	11,5	28,5	33,1
<i>d</i>	113,2	9,9	22,0	12,1	32,0	37,2
<i>e</i>	121,3	10,6	23,1	12,9	34,4	40,2
Wielkopolskie <i>a</i>	148,6	15,5	33,2	14,5	47,4	38,1
<i>b</i>	134,7	14,1	30,9	13,8	41,8	34,0
<i>c</i>	135,3	15,5	31,5	13,5	41,6	33,2
<i>d</i>	147,9	16,7	33,1	14,0	46,9	37,2
<i>e</i>	162,5	17,9	35,6	15,3	52,1	41,5
Zachodniopomorskie <i>a</i>	116,8	10,2	21,4	12,4	32,3	40,5
<i>b</i>	103,1	9,3	19,2	11,1	28,1	35,4
<i>c</i>	102,5	9,9	19,2	10,9	27,7	34,7
<i>d</i>	112,5	10,6	20,8	11,7	31,1	38,3
<i>e</i>	119,2	10,9	21,7	12,6	33,1	40,9

a) Łącznie ze szkołami policealnymi.

a) Including post-secondary schools.

TABL. 28. BEZROBOTNI WEDŁUG WIEKU ORAZ WOJEWÓDZTW

Stan w końcu kwartału

UNEMPLOYED PERSONS BY AGE AND VOIVODSHIPS

As of the end of quarter

WOJEWÓDZTWA VOIVODSHIPS <i>a</i> — I 2012 r. <i>b</i> — II <i>c</i> — III <i>d</i> — IV <i>e</i> — I 2013 r.	Ogółem <i>Total</i>	W wieku <i>By age</i>				
		24 lata i mniej <i>24 years and less</i>	25—34	35—44	45—54	55 lat, i więcej <i>55 years and more</i>
		w tysiącach <i>in thousands</i>				
POLSKA <i>POLAND</i> <i>a</i>	2141,9	437,2	637,5	408,8	411,4	247,0
<i>b</i>	1964,4	380,5	583,7	378,7	378,3	243,3
<i>c</i>	1979,0	402,9	584,6	381,5	367,3	242,6
<i>d</i>	2136,8	424,2	627,5	418,1	400,4	266,7
<i>e</i>	2314,5	442,5	692,1	460,1	428,4	291,4
Dolnośląskie <i>a</i>	156,9	25,7	44,0	29,4	33,8	24,0
<i>b</i>	143,7	22,0	40,6	27,4	30,6	23,1
<i>c</i>	144,4	24,0	40,5	27,6	29,4	22,9
<i>d</i>	157,4	25,4	43,7	30,7	32,0	25,5
<i>e</i>	171,0	26,6	48,3	34,0	34,3	27,8
Kujawsko-pomorskie <i>a</i>	149,5	31,7	44,0	30,4	28,7	14,7
<i>b</i>	137,9	28,5	40,6	28,4	26,2	14,1
<i>c</i>	137,3	29,4	40,4	28,4	25,1	14,0
<i>d</i>	148,8	30,6	43,3	31,3	27,9	15,8
<i>e</i>	159,1	31,3	47,2	33,6	29,7	17,4
Lubelskie <i>a</i>	132,0	30,3	44,8	23,5	21,2	12,1
<i>b</i>	119,8	26,3	40,5	21,6	19,5	11,8
<i>c</i>	120,0	27,2	40,4	21,6	19,0	11,8
<i>d</i>	131,1	29,3	44,1	23,9	20,9	13,0
<i>e</i>	140,9	30,5	48,1	26,2	22,0	14,2
Lubuskie <i>a</i>	63,8	11,9	19,0	12,0	12,8	8,1
<i>b</i>	58,1	10,3	16,9	11,1	11,8	7,9
<i>c</i>	57,8	10,9	16,8	11,1	11,3	7,7
<i>d</i>	60,6	11,1	17,3	11,8	12,0	8,3
<i>e</i>	65,3	11,5	19,0	13,0	12,6	9,2
Łódzkie <i>a</i>	152,8	28,0	42,8	29,9	31,4	20,6
<i>b</i>	143,2	24,8	39,7	28,3	29,6	20,9
<i>c</i>	141,9	25,5	39,0	28,1	28,5	20,9
<i>d</i>	151,0	26,2	41,5	30,4	30,4	22,6
<i>e</i>	164,0	27,9	45,7	33,8	32,2	24,3
Małopolskie <i>a</i>	158,2	39,8	47,6	28,8	27,8	14,1
<i>b</i>	145,2	34,6	44,0	26,8	25,7	14,3
<i>c</i>	147,8	37,7	43,8	26,9	25,1	14,3
<i>d</i>	161,2	39,7	47,9	29,7	27,8	16,1
<i>e</i>	176,7	41,5	53,5	33,4	30,3	18,0
Mazowieckie <i>a</i>	265,8	49,7	77,6	51,7	51,5	35,2
<i>b</i>	251,5	45,4	73,0	49,4	48,4	35,2
<i>c</i>	257,0	48,2	74,5	50,5	48,1	35,8
<i>d</i>	271,9	49,5	78,6	54,5	51,0	38,3
<i>e</i>	296,8	52,1	87,2	60,5	55,0	41,9

TABL. 28. BEZROBOTNI WEDŁUG WIEKU ORAZ WOJEWÓDZTW (dok.)

Stan w końcu kwartału

UNEMPLOYED PERSONS BY AGE AND VOIVODSHIPS (cont.)

As of the end of quarter

WOJEWÓDZTWA VOIVODSHIPS a — I 2012 r. b — II c — III d — IV e — I 2013 r.	Ogółem Total	W wieku By age				
		24 lata i mniej 24 years and less	25—34	35—44	45—54	55 lat, i więcej 55 years and more
		w tysiącach in thousands				
Opolskie a	52,4	10,3	14,7	9,4	10,8	7,2
b	48,0	8,7	13,6	8,7	9,9	7,1
c	48,0	9,2	13,6	8,8	9,4	7,0
d	51,8	9,7	14,4	9,6	10,5	7,6
e	57,8	10,7	16,5	10,8	11,4	8,3
Podkarpackie a	153,2	35,0	48,1	30,5	27,2	12,4
b	139,7	30,6	43,7	28,0	25,1	12,3
c	141,2	32,6	43,9	28,3	24,3	12,2
d	153,8	35,0	47,7	31,0	26,8	13,4
e	162,1	35,3	51,1	33,0	28,1	14,5
Podlaskie a	69,1	14,9	20,6	12,0	13,2	8,3
b	64,3	13,6	19,1	11,1	12,3	8,2
c	64,7	14,2	19,0	11,3	12,1	8,1
d	68,7	14,6	20,4	12,0	12,9	8,8
e	73,9	15,1	22,5	13,1	13,6	9,6
Pomorskie a	115,4	24,7	33,6	22,2	21,7	13,2
b	104,3	20,9	30,4	20,3	19,9	12,7
c	105,9	22,3	30,9	20,6	19,4	12,6
d	114,6	23,6	33,1	22,5	21,3	14,1
e	126,5	25,3	37,2	25,2	23,2	15,6
Śląskie a	204,8	37,3	61,5	39,7	41,6	24,6
b	188,6	31,3	56,2	37,3	39,0	24,8
c	192,1	34,4	57,1	37,7	38,1	25,0
d	205,5	35,8	60,3	41,1	41,0	27,2
e	225,4	38,4	67,5	45,5	44,5	29,6
Świętokrzyskie a	88,2	18,6	27,7	16,8	16,0	9,2
b	80,4	16,6	24,7	15,2	14,8	9,1
c	80,3	17,1	24,7	15,4	14,2	9,0
d	86,7	18,0	26,8	17,0	15,4	9,6
e	92,0	18,0	28,9	18,2	16,4	10,5
Warmińsko-mazurskie a	114,5	24,2	33,4	21,9	23,0	12,1
b	102,0	20,7	30,2	19,6	20,1	11,4
c	102,7	21,7	30,2	20,1	19,5	11,2
d	113,2	23,0	32,9	22,5	22,0	12,8
e	121,3	23,5	36,0	24,2	23,5	14,0
Wielkopolskie a	148,6	34,4	44,8	28,0	26,6	14,8
b	134,7	29,2	41,0	25,5	24,3	14,7
c	135,3	31,2	40,8	25,3	23,3	14,6
d	147,9	33,6	44,3	28,0	25,8	16,1
e	162,5	35,3	49,6	31,6	28,1	17,8
Zachodniopomorskie a	116,8	20,6	33,0	22,7	24,1	16,5
b	103,1	16,9	29,4	20,0	21,2	15,7
c	102,5	17,4	29,0	20,0	20,5	15,5
d	112,5	19,0	31,3	22,2	22,7	17,4
e	119,2	19,4	33,7	23,7	23,7	18,7

TABL. 29. BEZROBOTNI WEDŁUG CZASU POZOSTAWANIA BEZ PRACY ORAZ WOJEWÓDZTW

Stan w końcu kwartału

UNEMPLOYED PERSONS BY DURATION OF UNEMPLOYMENT AND VOIVODSHIPS

As of the end of quarter

WOJEWÓDZTWA VOIVODSHIPS <i>a</i> — I 2012 r. <i>b</i> — II <i>c</i> — III <i>d</i> — IV <i>e</i> — I 2013 r.	Ogółem Total	Według czasu pozostawania bez pracy ^a By duration of unemployment ^a					
		do 1 m-ca below 1 month	1—3	3—6	6—12	12—24	powyżej 24 m-cy more than 24 months
w tysiącach in thousands							
POLSKA POLAND	<i>a</i> 2141,9	168,9	411,6	417,1	404,5	412,0	327,8
	<i>b</i> 1964,4	165,6	264,3	377,5	449,1	378,6	329,3
	<i>c</i> 1979,0	234,6	300,5	285,0	437,7	373,1	348,1
	<i>d</i> 2136,8	206,2	420,4	367,4	385,6	376,5	380,7
	<i>e</i> 2314,5	178,1	447,5	452,0	425,4	403,5	408,0
Dolnośląskie	<i>a</i> 156,9	14,4	33,2	31,2	28,5	28,4	21,1
	<i>b</i> 143,7	13,4	21,7	29,6	32,2	25,8	21,0
	<i>c</i> 144,4	18,8	23,3	22,3	32,6	25,2	22,2
	<i>d</i> 157,4	16,6	33,8	27,7	29,1	25,7	24,5
	<i>e</i> 171,0	14,8	35,5	35,0	31,5	28,1	26,1
Kujawsko-pomorskie	<i>a</i> 149,5	10,6	27,2	28,9	28,0	30,3	24,6
	<i>b</i> 137,9	11,4	17,6	24,7	31,9	27,7	24,6
	<i>c</i> 137,3	15,7	19,2	19,0	30,4	26,9	26,1
	<i>d</i> 148,8	14,0	28,6	23,9	26,5	26,8	29,0
	<i>e</i> 159,1	11,7	28,7	30,7	28,7	28,6	30,6
Lubelskie	<i>a</i> 132,0	8,4	23,0	25,1	22,8	27,6	25,1
	<i>b</i> 119,8	8,3	13,4	21,2	26,6	25,0	25,2
	<i>c</i> 120,0	12,0	16,4	14,9	25,5	24,4	26,8
	<i>d</i> 131,1	11,9	23,2	20,7	21,4	23,9	30,2
	<i>e</i> 140,9	8,5	24,2	26,5	24,1	25,4	32,2
Lubuskie	<i>a</i> 63,8	6,3	14,0	13,8	12,2	10,8	6,6
	<i>b</i> 58,1	6,4	9,2	12,3	13,9	9,8	6,5
	<i>c</i> 57,8	8,3	10,0	9,5	13,4	9,8	6,8
	<i>d</i> 60,6	7,2	13,1	11,5	11,6	9,9	7,3
	<i>e</i> 65,3	6,1	14,6	13,5	12,7	10,6	7,8
Łódzkie	<i>a</i> 152,8	12,1	29,0	28,9	29,2	30,5	23,2
	<i>b</i> 143,2	11,0	18,8	28,6	32,6	28,5	23,8
	<i>c</i> 141,9	14,9	19,8	20,9	33,1	28,2	25,0
	<i>d</i> 151,0	14,1	27,2	24,9	28,9	28,4	27,6
	<i>e</i> 164,0	12,2	30,0	31,0	30,0	30,9	30,0
Małopolskie	<i>a</i> 158,2	12,0	30,1	31,6	30,6	30,3	23,6
	<i>b</i> 145,2	12,2	19,0	27,9	34,4	28,0	23,6
	<i>c</i> 147,8	18,1	23,1	21,1	32,4	27,8	25,2
	<i>d</i> 161,2	15,4	32,5	29,0	28,1	28,5	27,7
	<i>e</i> 176,7	13,2	34,9	35,7	32,6	30,5	29,8
Mazowieckie	<i>a</i> 265,8	19,7	47,2	47,3	48,7	51,8	51,0
	<i>b</i> 251,5	18,8	32,1	46,2	54,6	48,6	51,1
	<i>c</i> 257,0	25,7	36,4	36,2	56,5	48,6	53,7
	<i>d</i> 271,9	21,4	46,7	45,0	51,1	50,1	57,6
	<i>e</i> 296,8	21,5	52,7	51,8	54,8	54,6	61,4

a) Od momentu rejestracji w urzędzie pracy. Patrz uwagi do tablic na str. 9, pkt 2.
a) From the data of registering in labour office. See comments to tables on page 12, item 2.

TABL. 29. BEZROBOTNI WEDŁUG CZASU POZOSTAWANIA BEZ PRACY ORAZ WOJEWÓDZTW (dok.)

Stan w końcu kwartału

UNEMPLOYED PERSONS BY DURATION OF UNEMPLOYMENT AND VOIVODSHIPS (cont.)

As of the end of quarter

WOJEWÓDZTWA VOIVODSHIPS a — I 2012 r. b — II c — III d — IV e — I 2013 r.	Ogółem Total	Według czasu pozostawania bez pracy ^a By duration of unemployment ^a						
		do 1 m-ca below 1 month	1—3	3—6	6—12	12—24	powyżej 24 m-cy more than 24 months	
		w tysiącach			in thousands			
Opolskie	a	52,4	4,3	11,3	10,9	9,8	9,7	6,4
	b	48,0	4,4	7,0	9,9	11,4	8,8	6,5
	c	48,0	6,6	7,8	7,2	10,8	8,7	6,9
	d	51,8	5,7	11,1	9,4	9,4	8,6	7,6
	e	57,8	5,1	12,5	11,8	10,6	9,4	8,3
Podkarpackie	a	153,2	9,3	24,1	27,2	28,3	30,5	33,9
	b	139,7	10,4	15,5	21,8	30,2	28,1	33,7
	c	141,2	14,5	19,7	17,7	27,3	27,3	34,8
	d	153,8	13,9	27,4	24,1	24,4	27,1	37,0
	e	162,1	9,8	26,8	30,0	28,4	28,0	39,0
Podlaskie	a	69,1	4,5	11,9	12,8	12,8	13,9	13,2
	b	64,3	4,7	7,8	11,1	14,5	12,9	13,3
	c	64,7	6,5	8,8	8,7	13,7	12,9	14,0
	d	68,7	6,0	11,9	10,8	11,9	13,0	15,2
	e	73,9	4,9	13,1	13,3	12,9	13,5	16,1
Pomorskie	a	115,4	10,2	24,0	23,9	22,8	21,6	12,8
	b	104,3	9,9	14,8	21,7	25,1	19,6	13,1
	c	105,9	14,8	17,3	15,5	24,4	19,8	14,1
	d	114,6	11,7	24,7	21,3	21,1	20,2	15,5
	e	126,5	10,9	26,7	25,7	24,2	21,7	17,3
Śląskie	a	204,8	19,5	44,4	40,5	39,2	37,1	24,2
	b	188,6	17,5	29,0	39,9	42,8	34,6	24,8
	c	192,1	25,6	33,3	29,6	42,3	34,3	27,0
	d	205,5	20,9	44,0	38,4	37,8	34,4	30,0
	e	225,4	20,5	48,2	44,5	42,0	37,3	32,9
Świętokrzyskie	a	88,2	5,9	15,7	16,9	17,8	18,6	13,4
	b	80,4	6,4	10,4	14,3	18,8	16,9	13,5
	c	80,3	8,5	11,9	11,6	17,8	16,4	14,1
	d	86,7	8,8	15,6	14,5	15,9	16,7	15,2
	e	92,0	6,6	17,3	17,8	17,3	16,8	16,2
Warmińsko-mazurskie	a	114,5	8,4	21,3	24,1	22,7	22,1	16,0
	b	102,0	8,7	13,3	18,9	24,9	20,2	15,9
	c	102,7	12,6	15,8	14,4	23,1	19,8	17,0
	d	113,2	10,7	23,7	19,8	20,1	20,3	18,7
	e	121,3	8,5	23,0	25,5	22,9	21,4	19,9
Wielkopolskie	a	148,6	13,7	32,8	31,0	28,5	25,4	17,2
	b	134,7	13,5	20,6	29,5	31,2	22,9	17,0
	c	135,3	18,6	22,4	22,1	31,3	22,8	18,0
	d	147,9	16,3	33,1	27,6	28,2	23,3	19,6
	e	162,5	14,0	35,9	34,9	30,7	25,7	21,2
Zachodniopomorskie	a	116,8	9,7	22,5	23,2	22,5	23,4	15,6
	b	103,1	8,6	14,1	19,7	24,0	20,9	15,7
	c	102,5	13,2	15,3	14,4	23,0	20,1	16,4
	d	112,5	11,6	23,8	19,0	20,1	19,9	18,1
	e	119,2	9,7	23,4	24,2	21,9	20,7	19,3

a) Od momentu rejestracji w urzędzie pracy. Patrz uwagi do tablic na str. 9, pkt 2.

a) From the data of registering in labour office. See comments to tables on page 12, item 2.

TABL. 30. BEZROBOTNI POPRZEDNIO PRACUJĄCY WEDŁUG RODZAJU DZIAŁALNOŚCI OSTATNIEGO MIEJSCA PRACY ORAZ WOJEWÓDZTW

Stan w końcu II półrocza 2012

UNEMPLOYED PERSONS PREVIOUSLY IN EMPLOYMENT BY A KIND OF ACTIVITY OF THEIR LAST JOB AND VOIVODSHIPS

As of the end of the second half of 2012

WOJEWÓDZTWA VOIVODSHIPS	Bezrobotni poprzednio pracujący <i>Unemployed persons previously in employment</i>							
	Ogółem <i>Total</i>	w sektorze ^a <i>in sector^a</i>		według rodzaju działalności ostatniego miejsca pracy <i>by kind of activity of their last job</i>				
		publicznym <i>public</i>	prywatnym <i>private</i>	rolnictwo, łowiectwo, leśnictwo, rybactwo <i>agriculture, forestry and fishing</i>	prze- twórstwo prze- mysłowe <i>manufa- cturing</i>	budow- nictwo <i>constru- ction</i>	handel i naprawa pojazdów samocho- dowych ^Δ <i>trade; repair of motor vehicles^Δ</i>	transport i gospo- darka magazy- nowa <i>transporta- tion and storage</i>
w tysiącach <i>in thousands</i>								
POLSKA <i>POLAND</i>	1739,8	234,0	1211,2	50,4	339,0	181,4	296,9	43,7
Dolnośląskie	136,7	13,9	90,9	2,9	25,4	11,7	19,7	2,9
Kujawsko-pomorskie	124,5	17,7	95,6	4,4	27,9	14,4	23,3	2,6
Lubelskie	93,7	18,6	52,3	2,1	16,8	10,2	15,3	2,3
Lubuskie	50,7	7,0	28,5	2,0	10,5	3,5	6,8	1,1
Łódzkie	129,3	10,8	87,7	2,0	27,4	11,2	16,8	3,1
Małopolskie	128,1	26,1	82,6	2,1	21,5	16,2	24,4	3,1
Mazowieckie	216,0	23,0	129,3	5,8	33,4	18,7	30,2	5,4
Opolskie	44,0	5,1	30,3	1,1	9,5	4,3	6,7	1,0
Podkarpackie	116,7	18,2	91,0	3,6	27,7	15,1	23,2	3,3
Podlaskie	52,4	7,1	39,5	1,5	11,3	6,5	10,4	1,4
Pomorskie	98,1	8,8	77,1	2,7	19,1	10,4	19,2	2,4
Śląskie	170,3	26,3	124,5	1,8	31,5	19,7	31,0	5,0
Świętokrzyskie	67,3	8,7	44,3	1,2	11,9	7,2	10,1	1,5
Warmińsko-mazurskie	93,5	14,5	65,4	5,2	18,0	10,7	16,0	2,8
Wielkopolskie	126,1	15,7	100,8	6,5	30,5	12,3	27,9	2,8
Zachodniopomorskie	92,6	12,5	71,2	5,5	16,6	9,2	15,8	2,9

^a Bez osób, dla których nie ustalono rodzaju działalności ostatniego miejsca pracy.

^a Excluding persons for which the kind of activities of their last job was not determined.

TABL. 30. BEZROBOTNI POPRZEDNIO PRACUJĄCY WEDŁUG RODZAJU DZIAŁALNOŚCI OSTATNIEGO MIEJSCA PRACY ORAZ WOJEWÓDZTW (dok.)

Stan w końcu II półrocza 2012

UNEMPLOYED PERSONS PREVIOUSLY IN EMPLOYMENT BY A KIND OF ACTIVITY OF THEIR LAST JOB AND VOIVODSHIPS (cont.)

As of the end of the second half of 2012

WOJEWÓDZTWA VOIVODSHIPS	Bezrobotni poprzednio pracujący <i>Unemployed persons previously in employment</i>						
	według rodzaju działalności ostatniego miejsca pracy <i>by kind of activity of their last job</i>						
	zakwaterowanie i gastronomia ^Δ <i>accommodation and catering^Δ</i>	działalność profesjonalna, naukowa i techniczna <i>professional, scientific and technical activities</i>	administracja publiczna i obrona narodowa ^Δ <i>public administration and defence^Δ</i>	edukacja <i>education</i>	opieka zdrowotna i pomoc społeczna <i>human health and social work activities</i>	działalność związana z kulturą, rozrywką i rekreacją <i>arts, entertainment and recreation</i>	pozostała działalność usługowa <i>other service activities</i>
w tysiącach <i>in thousands</i>							
POLSKA <i>POLAND</i>	52,9	36,2	89,3	40,1	38,6	21,2	105,3
Dolnośląskie	4,1	3,6	6,4	3,0	3,3	1,5	5,9
Kujawsko-pomorskie	3,4	2,3	8,7	2,7	2,7	1,4	7,5
Lubelskie	2,3	1,4	5,1	2,9	2,5	1,1	3,0
Lubuskie	1,1	0,7	2,5	1,0	1,0	0,5	1,2
Łódzkie	2,4	2,6	7,0	2,6	2,4	1,1	8,3
Małopolskie	5,5	2,5	5,0	3,4	2,8	2,9	9,1
Mazowieckie	3,9	5,1	11,1	4,5	3,7	2,0	12,6
Opolskie	1,2	1,0	2,3	1,0	1,0	0,7	2,4
Podkarpackie	4,2	2,9	6,4	3,2	2,6	1,6	5,6
Podlaskie	1,6	1,1	3,1	1,7	1,3	0,8	1,1
Pomorskie	4,2	1,9	4,2	2,1	2,1	1,2	7,2
Śląskie	5,4	4,3	4,6	3,9	4,3	2,0	16,8
Świętokrzyskie	1,8	1,1	4,9	1,5	1,3	0,9	5,2
Warmińsko-mazurskie	3,7	1,5	6,8	2,2	2,2	1,3	2,7
Wielkopolskie	3,3	2,2	5,6	2,4	2,8	1,0	9,1
Zachodniopomorskie	4,8	2,1	5,6	2,2	2,5	1,2	7,5

TABL. 31. BEZROBOTNI ZAREJESTROWANI POPRZEDNIO PRACUJĄCY WEDŁUG WYBRANYCH GRUP ZAWODÓW^a ORAZ OFERTY PRACY

Stan w końcu II półrocza 2012

UNEMPLOYED PERSONS BY PREVIOUSLY EMPLOYED SELECTED OCCUPATIONAL GROUPS^a AND JOB OFFERS

As of the end of the second half of 2012

GRUPY ZAWODÓW OCCUPATIONAL GROUPS	Poprzednio pracujący <i>Previously employed</i>			Oferty pracy <i>Job offers</i>
	Ogółem <i>Total</i>	z ogółem <i>of total</i>		
		kobiety <i>women</i>	pozostający bez pracy dłużej niż 1 rok <i>jobless for a period longer than 1 year</i>	
w tysiącach <i>in thousands</i>				
OGÓŁEM TOTAL	1739,8	1099,2	610,0	23126
1. Przedstawiciele władz publicznych wyżsi urzędnicy i kierownicy <i>Managers</i>	12,5	5,3	3,7	295
2. Specjaliści <i>Professionals</i>	141,2	129,7	42,4	2017
3. Technicy i inny średni personel <i>Technicians and associate professionals</i>	209,7	146,5	73,8	2883
4. Pracownicy biurowi <i>Clerical support workers</i>	82,0	61,7	29,3	1716
5. Pracownicy usług i sprzedawcy <i>Service and sales workers</i>	339,6	285,1	125,3	5582
6. Rolnicy, ogrodnicy, leśnicy i rybacy <i>Skilled agricultural forestry and fishery workers</i>	35,9	23,3	15,4	122
7. Robotnicy przemysłowi i rzemieślnicy <i>Craft and related trades workers</i>	468,2	122,8	164,1	4537
8. Operatorzy i monterzy maszyn i urządzeń <i>Plant and machine operators and assemblers</i>	98,1	24,4	33,9	1890
9. Pracownicy przy pracach prostych <i>Elementary occupations</i>	179,3	85,6	69,2	3983

^a Patrz uwagi do tablic pkt 6 na str. 9.

^a See comments to tables item 6 on page 12.

TABL. 32. BEZROBOTNI WEDŁUG WOJEWÓDZTW ORAZ POWIATÓW

Stan w końcu miesiąca

UNEMPLOYED PERSONS BY VOIVODSHIPS AND POWIATS

As of the end of month

WOJEWÓDZTWA VOIVODSHIPS POWIATY POWIATS	2011			2012						2013		
	12	03	06	07	08	09	10	11	12	01	02	03
	w osobach <i>in person</i>											
POLSKA POLAND	1982676	2141906	1964445	1953184	1964706	1978987	1994872	2058142	2136815	2295744	2336686	2314453
DOLNOŚLĄSKIE	143575	156918	143665	142435	143128	144414	145891	151271	157369	169003	172720	171005
Bolesławiecki	3788	4166	3740	3620	3667	3765	3896	4188	4369	4815	4878	4767
Dzierżoniowski	6191	6813	5974	5890	5929	5989	6075	6289	6504	7007	7262	7233
Głogowski	4360	4802	4319	4232	4339	4726	4722	4770	4774	5183	5418	5375
Górowski	3195	3418	3032	2993	3005	3078	3100	3212	3369	3660	3727	3590
Jaworski	4143	4328	3876	3914	3861	3786	3847	4055	4384	4754	4775	4631
Jeleniogórski	4124	4349	4046	4013	3928	3941	3966	4077	4126	4213	4187	4203
Kamiennogórski	3248	3768	3266	3126	3087	3020	3075	3224	3395	3684	3786	3755
Kłodzki	13597	14491	13356	13349	13430	13467	13783	14408	14917	15783	16283	16255
Legnicki	3487	3804	3479	3450	3488	3441	3475	3499	3661	3978	4041	3988
Lubański	4354	4631	4148	4169	4219	4202	4231	4264	4328	4625	4698	4667
Lubiński	3776	4160	4047	4025	4096	4102	4013	4043	4158	4516	4574	4521
Lwówecki	3745	3868	3633	3568	3513	3585	3663	3815	3932	4169	4232	4215
Milicki	2220	2406	2097	2107	2080	2133	2155	2239	2351	2573	2587	2558
Oleśnicki	5493	6051	5389	5405	5412	5486	5605	5824	5989	6528	6652	6459
Oławski	3456	3559	3237	3355	3446	3409	3449	3625	3863	4207	4226	4310
Polkowicki	3362	3441	3203	3115	3155	3191	3159	3232	3373	3584	3529	3489
Strzeliński	2331	2703	2675	2652	2649	2572	2568	2678	2801	3041	3189	3110
Średzki	2286	2541	2341	2286	2289	2280	2324	2395	2567	2810	2850	2802
Świdnicki	7510	8613	7624	7622	7602	7745	7920	8358	8942	9911	10238	9964
Trzebnicki	3415	3754	3387	3305	3408	3551	3582	3728	3945	4453	4533	4557
Wałbrzyski ^{a)}	11469	12742	11526	11379	11357	11603	11881	12226	12517	4737	4838	4740
Wolowski	3437	3595	3376	3418	3486	3501	3566	3680	3881	4007	4067	4036
Wrocławski	2575	2941	2837	2824	2832	2881	2908	3096	3284	3475	3519	3535
Ząbkowicki	5172	5936	5153	5200	5256	5405	5148	5317	5409	5986	6269	6140
Zgorzelecki	4079	4610	4329	4090	4223	4224	4321	4387	4580	4927	5242	5258
Złotoryjski	4173	4310	3845	3801	3851	3875	3881	3968	4262	4564	4549	4455
M. Jelenia Góra	3555	3782	3583	3498	3419	3391	3434	3534	3673	3849	3889	3665
M. Legnica	4866	5605	5087	4979	5055	4942	4780	4870	5018	5470	5591	5591
M. Wałbrzych	8533	8715	8601
M. Wrocław	16168	17731	17060	17050	17046	17123	17364	18270	18997	19961	20376	20535
KUJAWSKO-POMORSKIE	139622	149540	137885	136366	136464	137300	138396	142407	148839	159029	161644	159083
Aleksandrowski	4402	4744	4188	4178	4211	4437	4517	4660	4914	5206	5223	5104
Brodnicki	4397	4809	4137	3970	3913	4078	4037	4310	4562	5011	5162	4954
Bydgoski	4781	5060	4864	4858	4818	4868	4903	5028	5243	5570	5571	5644
Chełmiński	4045	4575	4294	4272	4259	4083	4162	4276	4454	4791	4880	4686
Golubsko-Dobrzyński	3765	4090	3661	3796	3867	3851	3889	3967	4050	4333	4393	4413
Grudziądzki	3948	3953	3685	3635	3608	3580	3644	3770	4064	4388	4388	4245
Inowrocławski	14168	15342	14077	13937	14045	13941	13843	14507	1526	15854	16304	16238
Lipnowski	7152	7237	6653	6631	6731	6771	6773	6878	7146	7614	7554	7147
Mogileński	3514	3768	3499	3459	3377	3397	3399	3544	3709	3992	4120	4126
Nakielski	6370	6894	5978	5913	5941	5991	6022	6268	6655	7277	7412	7199
Radziejowski	3810	3819	3521	3550	3596	3565	3660	3659	3875	4086	4071	3943
Rypiński	3230	3525	3072	3039	3032	3099	3144	3172	3494	3826	3847	3855
Sępoleński	3603	3463	3147	3174	3124	3039	3057	3195	3515	3712	3682	3597
Świecki	6505	6844	6016	5788	5789	5829	6215	6302	6667	7124	7246	7167

a) Od stycznia 2013 r. z powiatu wałbrzyskiego wydzielono powiat m. Wałbrzych.

a) Since January 2013, Wałbrzych City Powiat has been excluded from Wałbrzyski Powiat.

TABL. 32. BEZROBOTNI WEDŁUG WOJEWÓDZTW ORAZ POWIATÓW (cd.)

Stan w końcu miesiąca

UNEMPLOYED PERSONS BY VOIVODSHIPS AND POWIATS (cont.)

As of the end of month

WOJEWÓDZTWA VOIVODSHIPS POWIATY POWIATS	2011		2012							2013		
	12	03	06	07	08	09	10	11	12	01	02	03
	w osobach <i>in person</i>											
Toruński	6063	6871	6491	6473	6605	6553	6365	6529	6970	7736	7720	7712
Tucholski	3482	3768	3401	3404	3400	3473	3433	3680	3807	4142	4170	4133
Wąbrzeski	2945	3106	2974	2944	2931	2936	2944	3047	3120	3373	3315	3203
Włocławski	8863	8967	8318	8284	8316	8358	8617	8975	9480	9929	9935	9605
Żniński	5753	6284	5360	5400	5348	5328	5415	5682	5813	6259	6581	6334
M. Bydgoszcz	12886	14214	13763	13622	13330	13455	13583	13731	13917	14741	15343	15325
M. Grudziądz	8135	8429	7928	7807	7727	7798	7803	7926	8380	8987	9145	8991
M. Toruń	7380	8816	8459	8037	8275	8475	8334	8588	8808	9725	10029	9961
M. Włocławek	10425	10962	10399	10195	10221	10395	10637	10713	10927	11353	11553	11501
LUBELSKIE	122441	131980	119763	118799	119690	119973	120593	125763	131125	140890	142957	140945
Biański	6598	6934	6463	6604	6656	6612	6491	6721	6973	7466	7563	7383
Biłgorajski	3975	4450	3673	3547	3556	3527	3626	3976	4212	4817	4884	4831
Chełmski	5532	5956	5400	5315	5385	5516	5488	5716	6019	6550	6596	6483
Hrubieszowski	5392	5679	5293	5295	5362	5312	5299	5569	5795	6080	5999	5863
Janowski	3634	3665	3230	3261	3330	3416	3368	3489	3694	3948	3972	3848
Krasnostawski	4771	4962	4821	4805	4852	4720	4650	4762	4907	5246	5274	5144
Kraśnicki	6371	6745	6109	6114	6167	6173	6193	6588	6804	7286	7287	7154
Lubartowski	5860	6443	5791	5511	5486	5471	5595	5828	6218	6774	6868	6687
Lubelski	6135	6682	6139	6102	6187	6242	6358	6530	6788	7374	7458	7508
Łęczyński	2586	2820	2370	2338	2396	2363	2362	2505	2618	2942	3023	2954
Łukowski	5232	5757	5216	5128	5150	5120	5180	5534	5935	6517	6592	6509
Opolski	4461	4798	4295	4087	4047	4061	4084	4216	4450	4779	4910	4891
Parczewski	2093	2391	2182	2084	2027	2002	2052	2117	2217	2393	2425	2421
Puławski	5459	6117	5234	5123	5111	5156	5284	5586	5841	6262	6603	6521
Radzyński	3609	3883	3631	3613	3662	3695	3700	3797	3967	4144	4231	4182
Rycki	2751	3302	2951	2932	2904	2822	2833	2987	3194	3590	3705	3682
Świdnicki	4062	4468	3959	3937	3973	3915	3892	3981	4212	4374	4502	4481
Tomaszowski	5912	6225	5305	5334	5400	5377	5518	5865	6036	6439	6646	6596
Włodawski	3507	3633	3358	3287	3325	3428	3467	3597	3780	4006	4031	3962
Zamojski	6285	7031	6208	6192	6194	6249	6499	6886	7206	7679	7854	7706
M. Biała Podlaska	3675	3841	3590	3675	3689	3676	3593	3766	3942	4259	4295	4209
M. Chełm	4102	4358	4062	4035	4064	4089	4073	4211	4366	4693	4722	4669
M. Lublin	16102	17075	16043	16081	16326	16508	16425	16853	17124	18102	18278	18163
M. Zamość	4337	4765	4440	4399	4441	4523	4563	4683	4827	5170	5239	5098
LUBUSKIE	59134	63848	58077	57238	57318	57802	56749	57803	60614	66194	66603	65305
Gorzowski	3111	3429	2908	2875	2868	2871	2791	2845	3020	3463	3521	3399
Krośnieński	4363	4699	4334	4357	4338	4215	4205	4204	4373	4791	4836	4748
Międzyrzeczki	4587	4817	4378	4402	4434	4481	4527	4634	4873	5242	5240	5109
Nowosolski	6958	7503	6755	6735	6695	6906	6789	6829	7301	7788	7882	7947
Słubicki	2356	2484	2134	2101	2061	1990	1953	2064	2154	2470	2465	2425
Strzelecko-Drezdenecki	4637	5052	4598	4476	4509	4500	4464	4571	4903	5198	5370	5068
Sulęciński	1735	1973	1760	1749	1745	1685	1702	1820	1848	2069	2124	2094
Świebodziński	2359	2766	2577	2487	2685	2791	2819	2889	2955	3264	3330	3216
Zielonogórski	4583	4997	4791	4755	4731	4740	4590	4715	4945	5468	5504	5370
Żagański	6023	6234	5703	5452	5503	5626	5426	5457	5851	6404	6099	5948
Żarski	5959	6296	5744	5520	5425	5735	5592	5794	5875	6321	6317	6327
Wschowski	2252	2356	2064	2044	2046	2159	2192	2297	2440	2659	2684	2640
M. Gorzów Wielkopolski	5332	6063	5208	5227	5248	5138	5050	5111	5250	5881	6111	5932
M. Zielona Góra	4879	5179	5123	5058	5030	4965	4649	4573	4826	5176	5120	5082

TABL. 32. BEZROBOTNI WEDŁUG WOJEWÓDZTW ORAZ POWIATÓW (cd.)

Stan w końcu miesiąca

UNEMPLOYED PERSONS BY VOIVODSHIPS AND POWIATS (cont.)

As of the end of month

WOJEWÓDZTWA VOIVODSHIPS POWIATY POWIATS	2011			2012						2013		
	12	03	06	07	08	09	10	11	12	01	02	03
	w osobach <i>in person</i>											
ŁÓDZKIE	138652	152796	143238	141873	142022	141911	141919	145781	151036	161914	165453	164006
Bełchatowski	6740	7409	7024	7020	6949	6964	6911	7054	7386	7993	8198	8047
Kutnowski	7302	8145	7599	7443	7252	7023	6890	7086	7332	7823	8108	8062
Łaski	3568	3741	3406	3463	3509	3560	3577	3687	3779	3984	4070	4005
Łęczycki	3098	3319	3074	3117	3245	3179	3168	3195	3313	3488	3536	3474
Łowicki	3048	3481	3423	3389	3309	3256	3192	3403	3594	4016	4208	4224
Łódzki wschodni	3027	3662	3381	3239	3156	3179	3056	3158	3391	3838	3942	3920
Opoczyński	5025	5622	5265	4956	4984	4996	5067	5339	5430	5834	5965	6016
Pabianicki	7587	8193	7724	7666	7755	7678	7637	7647	8020	8427	8550	8412
Pajęczański	2611	2996	2631	2546	2551	2573	2656	2830	3019	3302	3346	3330
Piotrkowski	4079	4409	4037	4045	4066	4010	4044	4169	4393	4741	4893	4758
Poddębicki	2484	2742	2406	2400	2384	2381	2409	2526	2714	2893	2968	2955
Radomszczański	6980	7538	6982	6937	6971	7055	7119	7319	7562	8034	8198	8188
Rawski	1800	1979	1853	1873	1876	1849	1799	1860	1951	2179	2210	2211
Sieradzki	6934	7366	6581	6632	6748	6556	6551	6780	7076	7611	7635	7716
Skierniewicki	1252	1428	1249	1257	1278	1259	1245	1303	1420	1570	1619	1588
Tomaszowski	8109	8817	7827	7685	7654	7947	7937	8188	8641	9328	9607	9355
Wieluński	3763	4353	4005	4091	4112	4040	4007	4045	4232	4651	4708	4713
Wieruszowski	2115	2214	1963	1936	1944	2002	1919	2023	2092	2263	2271	2196
Zduńskowolski	3790	4316	3874	3813	3803	3836	3901	4023	4196	4586	4691	4639
Zgierski	10408	11643	10882	10843	10865	10827	10773	11010	11700	12599	12593	12409
Brzeziński	1793	1939	1765	1752	1756	1709	1743	1808	1894	2084	2142	2073
M. Łódź	37029	40701	39722	39157	39209	39545	39888	40628	40987	43177	44266	44123
M. Piotrków Trybunalski	4079	4436	4388	4398	4427	4317	4315	4454	4543	4864	5031	4900
M. Skierniewice	2031	2347	2177	2215	2219	2170	2115	2246	2371	2629	2698	2692
MAŁOPOLSKIE	145094	158163	145215	145529	146421	147766	149197	154767	161161	173746	178015	176708
Bocheński	3766	4224	4020	3974	3998	4132	4163	4326	4458	4833	4968	4965
Brzeski	4186	4609	4088	4045	4078	4248	4264	4359	4460	4883	5120	5078
Chrzanowski	5664	6572	5940	5963	6023	6155	6206	6467	6681	7456	7642	7681
Dąbrowski	4859	5070	4652	4567	4533	4531	4458	4538	4919	5228	5334	5223
Gorlicki	5870	6465	5595	5516	5579	5696	5785	6028	6263	6981	7155	7105
Krakowski	9204	9866	8876	8826	8741	8584	8617	9070	9778	10662	10879	10718
Limanowski	10135	10477	9593	9801	9773	9852	9758	10044	10460	11103	11275	11114
Miechowski	2378	2500	2319	2315	2390	2306	2300	2372	2433	2608	2662	2628
Myślenicki	6051	6580	6150	6152	6049	6081	6039	6183	6510	6971	7077	7055
Nowosądecki	12726	13660	12160	12202	12230	12344	12216	12686	13375	14351	14688	14584
Nowotarski	7847	8784	7892	7943	8001	8099	8459	8914	9114	9750	10027	9965
Olkuski	7070	7547	7184	7168	7262	7327	7298	7399	7592	8084	8180	8122
Oświęcimski	6673	7201	6486	6425	6483	6521	6467	6760	7117	7733	8011	7847
Proszowicki	2140	2271	2217	2275	2327	2349	2280	2296	2340	2485	2469	2444
Suski	3321	3664	3288	3320	3363	3433	3565	3712	3879	4271	4251	4202
Tarnowski	9423	9841	8781	8851	9008	9266	9449	9888	10714	11674	11844	11326
Tatrzanski	3175	3350	3431	3328	3353	3464	3553	3698	3606	3716	3739	3895
Wadowicki	7148	7832	6909	6950	7005	7148	7259	7616	7901	8568	8772	8630
Wielicki	4239	4685	4231	4215	4244	4240	4266	4405	4676	5070	5391	5360
M. Kraków	19400	22260	21399	21705	21917	21880	22620	23417	23863	25544	26490	26947
M. Nowy Sącz	4485	4938	4641	4607	4637	4684	4658	4800	4928	5296	5500	5448
M. Tarnów	5334	5767	5363	5381	5427	5426	5517	5789	6094	6479	6541	6371

TABL. 32. BEZROBOTNI WEDŁUG WOJEWÓDZTW ORAZ POWIATÓW (cd.)

Stan w końcu miesiąca

UNEMPLOYED PERSONS BY VOIVODSHIPS AND POWIATS (cont.)

As of the end of month

WOJEWÓDZTWA VOIVODSHIPS POWIATY POWIATS	2011		2012							2013		
	12	03	06	07	08	09	10	11	12	01	02	03
	w osobach <i>in person</i>											
MAZOWIECKIE	246739	265762	251492	251962	254937	257028	259440	265199	271927	290125	296600	296752
Białobrzegi	2142	2263	2056	2056	2113	2144	2129	2243	2358	2451	2459	2419
Ciechanowski	5785	6176	5777	5693	5683	5677	5625	5740	5792	6287	6408	6422
Garwoliński	5077	5842	5356	5405	5506	5586	5763	5768	5965	6398	6667	6490
Gostyniński	3808	4388	3892	3918	3939	3937	3948	4140	4337	4644	4766	4700
Grodziski	2202	2475	2325	2354	2432	2450	2445	2435	2510	2769	2821	2807
Grójecki	3430	3700	3400	3422	3500	3415	3479	3674	3754	3988	4126	4033
Kozienicki	4767	5106	4412	4384	4443	4475	4513	4728	4937	5291	5418	5411
Legionowski	3862	4391	4046	4110	4181	4251	4362	4483	4592	4998	5148	5217
Lipski	2580	2753	2423	2420	2450	2501	2539	2669	2835	2939	2898	2828
Łosicki	1864	1999	1742	1703	1729	1686	1791	1862	1950	2129	2145	2035
Makowski	4662	4508	4521	4585	4683	4752	4809	4814	4879	4974	4956	4942
Miński	4479	5129	4911	4797	4833	5057	5062	5176	5330	5820	6098	6173
Mławski	3966	4683	4562	4448	4471	4458	4415	4411	4623	4921	5122	5113
Nowodworski	3713	4130	3865	3828	3853	3761	3702	3653	3705	3974	4079	4158
Ostrołęcki	5790	6144	5619	5660	5711	5734	5883	5997	6084	6387	6611	6599
Ostrowski	4948	5287	5039	5011	5019	5116	5187	5191	5303	5544	5726	5804
Otwocki	3778	4447	4086	4092	4077	4142	4166	4318	4424	4796	4915	4943
Piaseczyński	4968	5511	5335	5291	5406	5410	5585	5815	5941	6416	6607	6607
Płocki	7506	8105	7142	7045	7121	7129	7170	7468	7767	8651	8976	8824
Płoński	5808	6212	6010	6025	5981	6054	5907	5964	6112	6476	6626	6688
Pruskowski	4275	4743	4587	4645	4706	4794	4860	5019	5039	5445	5634	5753
Przasnyski	3398	3580	3232	3195	3266	3262	3363	3440	3554	3793	3884	3904
Przysuski	5408	5442	5235	5289	5324	5300	5217	5360	5646	5865	5852	5649
Pułtowski	4435	4535	4470	4561	4689	4729	4707	4768	4861	5069	5214	5157
Radomski	16227	16943	15897	15872	15996	16185	16478	16745	17071	17915	17818	17725
Siedlecki	3111	3403	3050	3030	3092	3175	3281	3397	3539	3839	3999	3963
Sierpecki	4353	4614	4271	4316	4404	4368	4472	4623	4735	5022	5091	5106
Sochaczewski	3684	4108	3813	3702	3805	3794	3733	3812	3965	4380	4617	4598
Sokołowski	2518	2609	2280	2321	2362	2410	2383	2526	2780	2972	2791	2783
Szydłowiecki	5846	5995	5446	5496	5540	5614	5587	5787	5941	6227	6297	6233
Warszawski zachodni	3113	3350	3145	3144	3117	3202	3161	3187	3247	3588	3723	3707
Węgrowski	3653	3799	3777	3854	3967	3836	3861	3956	4053	4344	4475	4463
Wołomiński	9539	10656	10600	10563	10693	10944	11089	11313	11586	12467	12674	12895
Wyszkowski	4350	4509	4460	4357	4379	4390	4362	4326	4421	4915	5170	5028
Zwoleński	3098	3452	3042	3042	3012	3060	3099	3261	3383	3525	3541	3452
Żuromiński	3909	4041	3795	3837	3904	3866	3870	3985	4057	4282	4215	4193
Żyrardowski	3626	3978	3835	3872	3988	3935	3913	3997	4046	4423	4548	4611
M. Ostrołęka	3967	4219	3907	3859	3864	3882	3876	3936	4007	4230	4352	4371
M. Płock	7698	8775	7907	7824	7852	7947	7918	8108	8258	9141	9356	9131
M. Radom	20020	20926	19991	20202	20324	20247	20390	20699	21112	22153	22407	22415
M Siedlce	3763	4052	3772	3764	3821	3868	3977	4044	4201	4448	4563	4568
M. St. Warszawa	41613	44784	44461	44970	45701	46485	47363	48361	49227	52229	53807	54834
OPOLSKIE	48029	52360	48006	47371	47446	48039	48329	49657	51775	56535	57547	57784
Brzeski	6282	6943	6213	5978	5924	5854	5736	5922	6314	6800	6866	7075
Głubczycki	3050	3298	3087	3052	3072	3148	3090	3187	3368	3603	3632	3543
Kędzierzyńsko-Kozielski	4484	5042	4683	4636	4715	4726	4832	4867	4922	5351	5477	5487

TABL. 32. BEZROBOTNI WEDŁUG WOJEWÓDZTW ORAZ POWIATÓW (cd.)

Stan w końcu miesiąca

UNEMPLOYED PERSONS BY VOIVODSHIPS AND POWIATS (cont.)

As of the end of month

WOJEWÓDZTWA VOIVODSHIPS POWIATY POWIATS	2011		2012							2013		
	12	03	06	07	08	09	10	11	12	01	02	03
	w osobach <i>in person</i>											
Kluczborski	3283	3457	3022	2956	2901	2951	2925	3014	3231	3429	3440	3338
Krapkowicki	2531	2609	2427	2413	2460	2524	2525	2476	2684	2936	2949	2880
Namysławski	2608	2752	2504	2447	2508	2592	2582	2594	2739	2863	2948	2901
Nyski	8599	9434	8568	8611	8681	8814	8880	9423	9567	11001	11295	11333
Oleski	2438	2582	2317	2246	2279	2342	2384	2420	2521	2738	2780	2778
Opolski	4715	5223	4874	4849	4782	4904	5040	5116	5300	5780	5947	6173
Prudnicki	3368	3647	3329	3261	3254	3236	3236	3349	3513	3777	3811	3727
Strzelecki	2349	2573	2292	2277	2264	2221	2286	2394	2627	2876	2907	2787
M. Opole	4322	4800	4690	4645	4606	4727	4813	4895	4989	5381	5495	5762
PODKARPACKIE	146208	153156	139738	140504	141985	141246	142894	147258	153807	163013	164222	162080
Bieszczadzki	2119	2211	1938	1963	1946	1861	1954	2095	2258	2376	2335	2246
Brzozowski	6918	7286	6597	6615	6570	6433	6568	6904	7356	7660	7642	7440
Dębicki	7534	7948	7301	7250	7394	7406	7547	7890	8147	8711	8846	8781
Jarosławski	9684	10087	9459	9439	9537	9652	9654	9762	10176	11013	11091	10866
Jasielski	9780	10317	9328	9315	9356	9370	9553	10002	10415	10965	11039	10985
Kolbuszowski	4114	4340	3870	3957	3940	3913	3934	4029	4132	4339	4389	4411
Krośniński	6614	7067	6478	6437	6451	6534	6649	6833	7425	7677	7692	7570
Leżajski	5428	5666	5116	5198	5250	5196	5096	5268	5505	5819	5896	5790
Lubaczowski	4515	4702	4028	4068	4137	4013	4084	4294	4458	4785	4844	4689
Łańcucki	5442	5738	5290	5360	5475	5542	5562	5751	6027	6453	6370	6386
Mielecki	9378	9134	8213	8364	8536	8172	8113	8228	8454	8568	8581	8388
Niżański	5828	5833	5202	5312	5371	5397	5480	5695	6027	6395	6335	6235
Przemyski	5584	5898	5541	5364	5407	5528	5691	5744	5986	6403	6512	6379
Przeworski	6500	6781	6161	6196	6434	6215	6358	6532	6880	7321	7253	7203
Ropczycko-Sędziszowski	5482	5775	5621	5737	5894	5810	5864	5965	6168	6563	6739	6678
Rzeszowski	8671	9364	8518	8682	8712	8534	8654	8978	9561	10225	10450	10442
Sanocki	5093	5348	4736	4739	4890	4987	4952	5175	5430	5875	5992	5907
Stalowowolski	6591	6781	6275	6217	6376	6322	6358	6578	6818	7141	7271	7268
Strzyżowski	6024	6065	5389	5425	5446	5616	5725	5939	6288	6736	6585	6395
Tarnobrzeski	3271	3626	3266	3202	3238	3193	3336	3428	3488	3748	3845	3750
Leski	2763	2794	2335	2336	2304	2342	2487	2694	2767	2942	2923	2899
M. Krosno	2208	2397	2258	2334	2357	2333	2387	2398	2600	2714	2761	2743
M. Przemysł	5337	5618	5236	5233	5174	5225	5193	5202	5220	5494	5466	5413
M. Rzeszów	8428	9104	8592	8756	8772	8694	8728	8874	9124	9703	9830	9847
M. Tarnobrzeg	2902	3276	2990	3005	3018	2958	2967	3000	3097	3387	3535	3369
PODLASKIE	65920	69087	64273	64438	64998	64719	65027	66744	68705	73798	74491	73928
Augustowski	4127	4344	3801	3802	3797	3828	3880	4028	4177	4492	4482	4466
Białostocki	8053	8507	7964	8029	8034	8096	8181	8498	8658	9276	9444	9265
Bielski	2104	2178	2099	1928	1981	1944	2012	2078	2180	2427	2471	2399
Grajewski	4210	4215	3927	3945	3979	4002	4042	4031	4112	4369	4357	4280
Hajnowski	2039	2111	1974	1961	1948	1979	2018	2128	2297	2489	2499	2417
Kolneński	3116	3187	2950	2968	3048	3021	3060	3050	3168	3283	3239	3263
Łomżyński	2417	2551	2320	2375	2438	2425	2421	2467	2555	2760	2746	2746
Moniecki	2006	2069	1981	1999	2028	2007	1999	2062	2114	2216	2233	2232
Sejneński	2084	1843	1829	1862	1939	1885	1794	1812	1832	1962	1922	1829
Siemiatycki	1630	1786	1610	1562	1578	1543	1565	1592	1703	1887	1875	1822

TABL. 32. BEZROBOTNI WEDŁUG WOJEWÓDZTW ORAZ POWIATÓW (cd.)

Stan w końcu miesiąca

UNEMPLOYED PERSONS BY VOIVODSHIPS AND POWIATS (cont.)

As of the end of month

WOJEWÓDZTWA VOIVODSHIPS POWIATY POWIATS	2011		2011							2013		
	12	03	06	07	08	09	10	11	12	01	02	03
	w osobach <i>in person</i>											
Sokólski	4794	4926	4621	4660	4651	4623	4586	4704	4793	5079	5049	5066
Suwalski	1359	1493	1311	1319	1334	1319	1342	1397	1484	1636	1684	1658
Wysokomazowiecki	2330	2414	2174	2221	2210	2154	2192	2296	2378	2580	2533	2496
Zambrowski	2725	2968	2754	2754	2791	2767	2737	2878	3006	3246	3279	3221
M. Białystok	15526	16591	15738	15911	15984	16001	16102	16339	16545	17721	18248	18374
M. Łomża	3859	4138	3774	3722	3823	3702	3689	3826	3976	4245	4210	4188
M. Suwałki	3541	3766	3446	3420	3435	3423	3407	3558	3727	4130	4220	4206
POMORSKIE	106667	115377	104266	102656	103835	105862	107161	110547	114644	124179	126885	126520
Bytowski	6782	6852	6334	6487	6596	6670	6599	6783	7130	7472	7514	7356
Chojnicki	7554	7817	7170	7107	7197	7480	7292	7383	7585	8132	8139	8095
Człuchowski	4863	4939	4422	4485	4586	4520	4593	4686	4817	5129	5125	5142
Gdański	2504	2984	2868	2852	2883	2912	2931	3041	3135	3430	3642	3742
Kartuski	4614	4725	4180	4181	4388	4477	4617	4681	4828	5339	5480	5421
Kościerski	4071	4160	3545	3450	3505	3586	3660	3907	4115	4437	4494	4395
Kwidziński	5371	6269	5729	5647	5497	5548	5685	5973	6133	6905	7066	7028
Lęborski	4295	4717	4144	4035	4010	4111	4264	4460	4736	5133	5182	5113
Malborski	4746	5174	4748	4654	4582	4596	4647	4828	4803	5240	5424	5385
Nowodworski	3437	3615	3000	2933	2985	3135	3290	3472	3648	3850	3898	3797
Pucki	3435	3797	3027	2707	2670	3015	3253	3460	3672	4051	4141	4172
Słupski	7101	7416	6827	6717	6749	6801	6854	7030	7339	7871	7833	7710
Starogardzki	9010	9279	8129	8025	8270	8498	8391	8485	9166	9815	9714	9720
Tczewski	5264	5867	5164	5020	4940	4883	4895	5131	5309	5917	6109	6085
Wejherowski	8404	9283	8491	8406	8483	8810	9012	9246	9429	10297	10613	10455
Sztumski	3129	3498	3097	3031	3069	3209	3212	3225	3390	3849	3867	3851
M. Gdańsk	11067	12856	12074	11766	12066	12176	12409	12844	13075	14114	15065	15487
M. Gdynia	5592	6217	5917	5849	5903	6014	6157	6346	6599	7028	7252	7284
M. Słupsk	4692	5079	4599	4530	4659	4630	4626	4754	4878	5238	5353	5308
M. Sopot	736	833	801	774	797	791	774	812	857	932	974	974
ŚLĄSKIE	186187	204804	188615	187137	188262	192139	193661	200024	205459	222154	226790	225399
Będziński	7110	7906	7288	7249	7148	7248	7306	7668	7993	8636	8994	8928
Bielski	5252	5831	5321	5323	5341	5455	5618	5870	6030	6428	6531	6428
Cieszyński	7034	7774	6890	6919	6873	6857	7030	7305	7458	7922	8167	8095
Częstochowski	8113	8761	8164	8198	8341	8563	8459	8796	9090	9798	10066	9853
Gliwicki	3401	3669	3376	3407	3456	3534	3605	3668	3817	4033	4073	4041
Kłobucki	4268	4750	4458	4350	4267	4259	4191	4416	4679	5373	5489	5482
Lubliniecki	3478	3792	3516	3474	3373	3423	3383	3468	3546	3843	4005	3970
Mikołowski	2780	3114	2901	2835	2840	2952	3037	3085	3196	3474	3540	3580
Myszkowski	4760	5137	4828	4874	4806	4792	4711	4870	5005	5578	5609	5600
Pszczynski	2997	3362	2833	2883	2948	2934	2988	3108	3339	3740	3798	3749
Raciborski	2794	3209	2814	2796	2831	2816	2851	2957	3039	3341	3421	3378
Rybnicki	2053	2085	1917	1919	1949	1971	2020	2068	2135	2348	2390	2310
Tarnogórski	5351	5873	5470	5409	5419	5606	5629	5792	5958	6413	6466	6389
Bieruńsko-lędziński	1306	1481	1280	1363	1419	1504	1529	1570	1580	1814	1861	1824
Wodzisławski	5376	5706	4986	4837	4968	5159	5160	5324	5449	5864	5976	5888
Zawierciański	7328	7808	7551	7586	7599	7601	7452	7599	7887	8580	8768	8790
Żywiecki	7430	8467	7608	7509	7590	7881	8103	8388	8696	9520	9808	9688
M. Bielsko-Biała	6011	6669	6130	6081	6152	6162	6271	6388	6564	7044	7193	7245
M. Bytom	10707	11431	10367	10386	10330	10650	10612	10813	10966	11515	11774	11577

TABL. 32. BEZROBOTNI WEDŁUG WOJEWÓDZTW ORAZ POWIATÓW (cd.)

Stan w końcu miesiąca

UNEMPLOYED PERSONS BY VOIVODSHIPS AND POWIATS (cont.)

As of the end of month

WOJEWÓDZTWA VOIVODSHIPS POWIATY POWIATS	2011	2012								2013		
	12	03	06	07	08	09	10	11	12	01	02	03
	w osobach <i>in person</i>											
M. Chorzów	4459	5145	4813	4473	4439	4486	4413	4588	4754	5312	5438	5489
M. Częstochowa	13909	14878	14296	14319	14572	14766	14715	15257	15455	16259	16473	16310
M. Dąbrowa Górnicza	6299	6843	6266	6256	6370	6352	6539	6900	7166	7621	7652	7611
M. Gliwice	6407	7154	6593	6629	6747	6864	6895	7140	7293	7851	8084	8089
M. Jastrzębie-Zdrój	3726	3924	3467	3413	3381	3363	3413	3677	3775	3893	4000	3995
M. Jaworzno	3001	3524	3189	3184	3094	3135	3147	3316	3449	3807	3936	3893
M. Katowice	8786	10286	9853	9962	9900	10202	10436	10863	10834	11648	11992	12084
M. Mysłowice	2449	2896	2552	2523	2521	2630	2657	2776	2828	3106	3174	3293
M. Piekary Śląskie	2676	2886	2872	2840	2871	2942	2852	2988	2948	3092	3113	3136
M. Ruda Śląska	3828	4348	3903	3721	3767	3906	4079	4128	4242	4795	5018	5065
M. Rybnik	4409	4740	4149	4117	4132	4281	4417	4556	4632	4988	5054	5013
M. Siemianowice Śląskie	3022	3181	2896	2793	2798	2833	2915	2867	3017	3277	3371	3371
M. Sosnowiec	10299	11446	10627	10287	10543	11060	11092	11206	11555	12248	12349	12046
M. Świętochłowice	2262	2538	2399	2259	2290	2306	2321	2415	2454	2759	2751	2791
M. Tychy	3558	3993	3732	3750	3872	4053	4129	4183	4307	4934	5102	5067
M. Zabrze	7751	8277	7670	7559	7622	7828	7888	8098	8321	9117	9182	9224
M. Żory	1797	1920	1640	1654	1693	1765	1798	1913	2002	2183	2172	2107
ŚWIĘTOKRZYSKIE	83217	88245	80425	80289	81174	80305	79957	82598	86708	92662	93333	92025
Buski	3129	3421	2802	2731	2770	2832	2875	3127	3285	3681	3849	3720
Jędrzejowski	4939	5312	4889	4827	4825	4718	4672	4863	4934	5325	5438	5391
Kazimierski	2109	2112	1984	2042	1989	2021	2004	2026	2088	2161	2144	2144
Kielecki	13214	14138	12665	12911	13287	12846	12767	13429	14240	15415	15446	15523
Konecki	7380	7763	6865	6784	6902	6732	6632	6844	7218	7725	7835	7668
Opatowski	5297	5255	4979	4955	4934	4988	5016	5323	5583	5701	5448	5380
Ostrowiecki	8859	9388	8678	8677	8650	8636	8493	8643	9150	9643	9628	9495
Pińczowski	1665	1694	1546	1516	1597	1560	1617	1707	1764	1926	1941	1918
Sandomierski	4704	4913	4375	4389	4483	4473	4501	4579	4759	4948	4943	4963
Skarżyski	7400	7714	7320	7243	7379	7287	7122	7236	7646	8075	8025	7981
Starachowicki	6751	7237	6712	6704	6733	6777	6737	6845	7215	7782	7831	7746
Staszowski	4036	4281	3584	3510	3617	3581	3612	3829	4175	4552	4715	4478
Włoszczowski	2930	3119	2922	2835	2845	2744	2667	2746	2965	3229	3167	3076
M. Kielce	10804	11898	11104	11165	11163	11110	11242	11401	11686	12499	12923	12542
WARMIŃSKO- -MAZURSKIE	107333	114501	102009	101155	102085	102743	104774	108504	113223	120824	122394	121271
Bartoszycki	6697	6822	6131	6250	6283	6187	6273	6309	6590	6993	6804	6731
Braniewski	4360	4631	4029	3987	3986	4007	4197	4267	4562	4815	4676	4593
Działdowski	5767	6187	5740	5961	6037	5888	6122	6298	6399	6821	6879	6893
Elbląski	5292	5687	5229	5076	5103	5129	5293	5407	5615	5935	6092	6230
Ełcki	7906	8410	7892	7731	7830	7768	7879	8321	8547	8905	8914	8901
Giżycki	3250	3517	2710	2634	2727	2913	3093	3362	3603	3969	4018	3887
Hawski	4472	4890	4468	4307	4334	4384	4387	4516	4638	5076	5257	5258
Kętrzyński	6292	6792	5723	5675	5722	5500	5690	6021	6469	6783	6826	6820
Lidzbarski	3854	4185	3627	3631	3587	3481	3577	3677	3787	4113	4158	4182
Mragowski	4097	4515	3013	3025	3093	3363	3820	4260	4393	4704	4748	4639
Nidzicki	2243	2460	2056	2054	2058	2118	2176	2301	2489	2651	2682	2643
Nowomiejski	3494	3657	3220	3220	3230	3281	3262	3412	3595	3961	4008	4031
Olecki	3027	3156	2902	2925	2968	2936	2988	3075	3224	3478	3508	3452
Olsztyński	7801	8385	7398	7289	7354	7557	7459	7936	8488	9145	9415	9127
Ostródzki	8212	8489	7787	7682	7890	8128	8261	8410	8857	9351	9469	9360
Piski	6323	6301	5704	5536	5612	5614	5640	5576	5790	6767	6665	6455
Szczygieński	6405	6896	6407	6467	6464	6523	6421	6500	6479	6730	6847	6647
Gołdapski	2180	2393	2137	2095	2058	2060	2168	2265	2410	2537	2586	2510
Węgorzewski	2176	2356	1877	1783	1840	1915	1995	2146	2337	2538	2526	2447
M. Elbląg	7245	7823	7549	7374	7298	7198	7411	7529	7687	7931	8312	8648
M. Olsztyn	6240	6949	6410	6453	6611	6793	6662	6916	7264	7621	8004	7817
WIELKOPOLSKIE	134954	148572	134672	134344	133793	135253	136611	141973	147902	160584	165081	162462
Chodzieski	3086	3296	2992	3004	3098	3056	3160	3198	3226	3489	3604	3467
Czarnkowsko-Trzcianecki	4783	5198	4603	4686	4656	4606	4601	4744	4877	5088	5023	4744

TABL. 32. BEZROBOTNI WEDŁUG WOJEWÓDZTW ORAZ POWIATÓW (dok.)

Stan w końcu miesiąca

UNEMPLOYED PERSONS BY VOIVODSHIPS AND POWIATS (cont.)

As of the end of month

WOJEWÓDZTWA VOIVODSHIPS POWIATY POWIATS	2011		2012							2013		
	12	03	06	07	08	09	10	11	12	01	02	03
	w osobach <i>in person</i>											
Gnieźnieński	6802	7731	7287	7097	7025	7268	7173	7383	7561	8311	8540	8607
Gostyński	3922	4149	3441	3499	3368	3500	3610	3673	3941	4316	4469	4393
Grodziski	1985	2255	2228	2219	2286	2314	2340	2371	2377	2542	2629	2598
Jarociński	3309	3961	3576	3536	3475	3361	3317	3436	3652	4149	4310	4173
Kaliski	2497	2628	2299	2280	2333	2418	2378	2444	2654	2882	2997	2975
Kępiński	1714	1900	1593	1578	1584	1547	1513	1563	1570	1786	1825	1767
Kolski	5200	5487	4946	5018	4950	4952	4924	5108	5345	5683	5779	5593
Koniński	7780	8112	7227	7429	7505	7532	7593	8051	8476	9023	9224	9066
Kościański	2415	2617	2352	2316	2286	2397	2507	2593	2705	2986	3093	3052
Krotoszyński	3382	3760	3154	3063	2975	2917	3010	3183	3320	3703	3857	3861
Leszczyński	1804	1921	1690	1695	1697	1707	1727	1813	1921	2098	2209	2151
Międzychodzki	1188	1408	1354	1269	1144	1190	1293	1352	1534	1665	1568	1487
Nowotomyski	1891	2232	1914	1993	2003	2049	2061	2140	2214	2581	2665	2592
Obornicki	2261	2581	2533	2551	2570	2553	2539	2638	2664	2934	3102	2993
Ostrowski	6536	7016	6035	5941	5938	6017	6290	6598	7042	7700	7927	7784
Ostrzeszowski	2482	2626	2125	2043	2120	2196	2223	2345	2531	2819	2851	2787
Pilski	6429	7393	6686	6617	6530	6838	7008	7269	7451	7869	8241	8137
Pleszewski	3113	3288	2844	2778	2764	2720	2768	2963	3231	3545	3734	3580
Poznański	5383	6525	6216	6209	6133	6224	6464	6908	7123	7839	8218	8230
Rawicki	2759	2915	2632	2693	2616	2548	2485	2521	2762	2979	3028	2998
Słupecki	3958	4139	3785	3789	3765	3783	3780	3969	4122	4475	4604	4463
Szamotulski	3611	4138	3896	3820	3744	3753	3774	3907	3915	4198	4133	3996
Średzki	3042	3276	3163	3147	3142	3098	3076	3176	3247	3535	3552	3542
Śremski	1927	2209	2039	1988	2015	2109	2134	2283	2365	2648	2702	2716
Turecki	4059	4561	3992	3983	3980	3945	3945	4056	4349	4840	4982	4867
Wągrowiecki	4888	5184	4827	4919	4926	4945	5058	5183	5338	5637	5523	5520
Wolsztyński	1566	1726	1538	1552	1582	1624	1629	1680	1777	1992	2050	2010
Wrzesiński	3999	4334	3917	3919	3960	4141	4073	4293	4406	4782	4981	4874
Złotowski	4621	4864	4446	4357	4252	4252	4374	4472	4719	5052	5180	5051
M. Kalisz	3743	4015	3716	3650	3738	3822	3733	3833	4057	4418	4609	4535
M. Konin	4724	5102	4750	4805	4837	4761	4716	4852	4987	5267	5380	5300
M. Leszno	2515	2830	2646	2669	2683	2742	2692	2706	2757	3116	3227	3243
M. Poznań	11580	13195	12230	12232	12113	12368	12643	13269	13686	14637	15265	15310
ZACHODNIOPOMORSKIE	108904	116797	103106	101088	101148	102487	104273	107846	112521	121094	121951	119180
Białogardzki	4779	5094	4607	4349	4288	4424	4466	4508	4840	5299	5296	5051
Choszczeński	4072	4267	3953	3917	3990	3943	3943	4072	4371	4671	4616	4395
Drawski	5451	5303	4884	4737	4680	4691	4529	4652	5030	5328	5183	5088
Goleniowski	4896	5449	4747	4626	4666	4634	4594	4744	4893	5204	5291	5067
Gryficki	5290	5619	4215	3940	3925	4239	4651	5062	5289	5856	5948	5862
Gryfiński	5375	5652	5113	5033	4953	5049	5077	5379	5502	5836	5948	5898
Kamieński	3951	4120	3006	2923	2939	3073	3511	3758	4013	4287	4290	4149
Kołobrzegi	3507	4173	2906	2568	2518	2740	2960	3248	3308	3843	3999	3898
Koszaliński	5483	5918	4954	4912	4937	5025	5204	5453	5740	6355	6394	6093
Mysliborski	3662	4180	3866	3809	3832	3799	3845	3923	4097	4327	4357	4215
Policki	4022	4324	4082	3959	3898	3936	3877	3844	3823	4071	4158	4189
Pyrzycki	3617	3705	3196	3275	3242	3287	3394	3506	3680	3973	3955	3795
Sławieński	4575	5028	4435	4305	4256	4506	4573	4904	5205	5471	5477	5373
Stargardzki	7605	7906	7102	6998	7027	6970	6938	7188	7452	8114	8218	8077
Szczecinecki	7461	7535	6832	6903	7020	6885	6875	6953	7390	7978	7996	7724
Świdwiński	4296	4400	3661	3666	3681	3547	3685	3755	4150	4422	4326	4239
Wałecki	3448	3771	3262	2937	2887	2946	3248	3414	3739	4022	3909	3884
Łobeski	3489	3752	3261	3278	3288	3194	3132	3276	3432	3579	3670	3600
M. Koszalin	5510	6325	5849	5846	5785	5868	5916	5925	6037	6515	6713	6567
M. Szczecin	16942	18719	17982	17965	18238	18579	18660	18975	19143	20361	20616	20443
M. Świnoujście	1473	1557	1193	1142	1098	1152	1195	1307	1387	1582	1591	1573

TABL. 33. WYBRANE DANE O BEZROBOTNYCH WEDŁUG REGIONÓW, WOJEWÓDZTW, PODREGIONÓW ORAZ POWIATÓW

Stan w końcu marca 2013 r.

SELECTED DATA ON UNEMPLOYED PERSONS BY REGIONS, VOIVODSHIPS, SUBREGIONS AND POWIATS

As of the end of March 2013

REGIONY REGIONS WOJEWÓDZTWA VOIVODSHIPS PODREGIONY SUBREGIONS POWIATY POWIATS	Ogółem Total	Z ogółem Of total					
		kobiety women	nie- posiadający prawa do zasiłku unemployed persons not entitled to a benefit	dotychczas niepracujący previously not employed	zwolnieni z przyczyn dotyczących zakładów pracy terminated for company reasons	zamieszkali na wsi in rural areas	
						ogółem total	w tym of which nie- posiadający prawa do zasiłku persons not entitled to a benefit
w osobach in persons							
POLSKA POLAND	2314453	1140811	1915983	402637	113644	1010524	839919
REGION CENTRALNY	460758	215265	383062	80214	25930	183437	153760
ŁÓDZKIE	164006	77965	136739	22337	9939	55063	46115
<i>Podregion łódzki</i>	<i>26814</i>	<i>12178</i>	<i>22060</i>	<i>3214</i>	<i>1584</i>	<i>8272</i>	<i>6779</i>
łódzki wschodni	3920	1690	3141	604	254	2353	1875
pabianicki	8412	3878	6881	772	654	2004	1606
zgierski	12409	5692	10288	1533	514	2915	2452
brzeziński	2073	918	1750	305	162	1000	846
<i>Podregion m. Łódź</i>	<i>44123</i>	<i>20716</i>	<i>37104</i>	<i>4470</i>	<i>4080</i>	x	x
m. Łódź	44123	20716	37104	4470	4080	x	x
<i>Podregion piotrkowski</i>	<i>41264</i>	<i>20474</i>	<i>33936</i>	<i>5874</i>	<i>2028</i>	<i>19147</i>	<i>15650</i>
bełchatowski	8047	4323	6615	1221	668	3074	2524
opoczyński	6016	3011	4769	801	337	3960	3142
piotrkowski	4758	2310	3961	754	207	4166	3471
radomszczański	8188	4220	6905	1340	162	4060	3412
tomaszowski	9355	4269	7590	1269	449	3887	3101
m. Piotrków Trybunalski	4900	2341	4096	489	205	x	x
<i>Podregion sieradzki</i>	<i>29554</i>	<i>14070</i>	<i>24937</i>	<i>4969</i>	<i>1331</i>	<i>16772</i>	<i>14331</i>
łaski	4005	1936	3377	542	290	2461	2122
pajęczański	3330	1679	2727	564	7	2459	2011
poddębicki	2955	1249	2494	537	91	2152	1853
sieradzki	7716	3684	6661	1666	310	3644	3228
wieluński	4713	2195	4006	804	214	3025	2602
wieruszowski	2196	1120	1845	364	144	1669	1411
zduńskowolski	4639	2207	3827	492	275	1362	1104
<i>Podregion skierniewicki</i>	<i>22251</i>	<i>10527</i>	<i>18702</i>	<i>3810</i>	<i>916</i>	<i>10872</i>	<i>9355</i>
kutnowski	8062	4203	6874	1466	365	3563	3155
łęczycki	3474	1655	3111	846	86	2277	2058
łowicki	4224	1733	3468	550	82	2371	1939
rawski	2211	956	1824	370	123	1073	909
skierniewicki	1588	722	1294	289	89	1588	1294
m. Skierniewice	2692	1258	2131	289	171	x	x
MAZOWIECKIE	296752	137300	246323	57877	15991	128374	107645
<i>Podregion ciechanowsko-płocki</i>	<i>50177</i>	<i>24078</i>	<i>41487</i>	<i>8930</i>	<i>1557</i>	<i>27345</i>	<i>22573</i>
ciechanowski	6422	2851	5430	889	384	2980	2531
gostyniński	4700	2146	3781	850	162	2825	2335
mławski	5113	2399	4211	811	39	2901	2430
płocki	8824	4371	7035	1625	396	8016	6412
płoński	6688	3153	5713	1328	225	4273	3673
sierpecki	5106	2551	4164	1164	134	3363	2764
żuromiński	4193	1931	3346	959	138	2987	2428
m. Płock	9131	4676	7807	1304	79	x	x
<i>Podregion ostrołęcko-siedlecki</i>	<i>53617</i>	<i>25013</i>	<i>45725</i>	<i>13616</i>	<i>2042</i>	<i>31693</i>	<i>27410</i>
łosicki	2035	868	1812	759	81	1484	1341
makowski	4942	2192	4200	1654	156	3417	2938
ostrołęcki	6599	3207	5936	1805	94	6289	5666

TABL. 33. WYBRANE DANE O BEZROBOTNYCH WEDŁUG REGIONÓW, WOJEWÓDZTW, PODREGIONÓW ORAZ POWIATÓW (cd.)

Stan w końcu marca 2013 r.

SELECTED DATA ON UNEMPLOYED PERSONS BY REGIONS, VOIVODSHIPS, SUBREGIONS AND POWIATS (cont.)

As of the end of March 2013

REGIONY REGIONS WOJEWÓDZTWA VOIVODSHIPS PODREGIONY SUBREGIONS POWIATY POWIATS	Ogółem Total	Z ogółem Of total					zamieszkali na wsi in rural areas	
		kobiety women	nie- posiadający prawa do zasiłku unemployed persons not entitled to a benefit	dotychczas niepracujący previously not employed	zwolnieni z przyczyn dotyczących zakładów pracy terminated for company reasons	ogółem total	w tym of which	
							nie- posiadający prawa do zasiłku persons not entitled to a benefit	
w osobach in persons								
ostrowski	5804	2936	4797	1520	27	3545	2959	
przasnyski	3904	1855	3455	1332	322	2423	2182	
pułtuski	5157	2311	4220	1190	177	2899	2393	
siedlecki	3963	1820	3369	917	282	3837	3268	
sokołowski	2783	1245	2346	624	91	1569	1340	
węgrowski	4463	1970	3806	918	268	3029	2616	
wyszkowski	5028	2174	4168	1381	49	3201	2707	
m. Ostrołęka	4371	2266	3748	754	107	x	x	
m. Siedlce	4568	2169	3868	762	388	x	x	
Podregion radomski	66132	30127	54887	15688	3681	34858	29388	
białobrzegi	2419	1052	2156	540	102	1768	1597	
kozienicki	5411	2601	4849	1267	201	4001	3599	
lipski	2828	1193	2544	795	9	2417	2186	
przysuski	5649	2482	4624	1600	281	4984	4109	
radomski	17725	8008	14488	4424	1034	14308	11732	
sztybołowski	6233	2881	5063	1169	245	4708	3852	
zwoleński	3452	1505	2955	1063	116	2672	2313	
m. Radom	22415	10405	18208	4830	1693	x	x	
Podregion m.st. Warszawa	54834	26151	45226	6531	3964	x	x	
m. st. Warszawa	54834	26151	45226	6531	3964	x	x	
Podregion warszawski-wschodni	39876	17011	32743	7164	3131	19027	15572	
garwoliński	6490	2498	5554	1554	735	4554	3889	
legionowski	5217	2359	4267	871	272	2308	1878	
miński	6173	2763	4902	914	330	3464	2732	
nowodworski	4158	1848	3441	694	218	1944	1605	
otwocki	4943	2119	4028	757	487	1731	1371	
wołomiński	12895	5424	10551	2374	1089	5026	4097	
Podregion warszawski-zachodni	32116	14920	26255	5948	1616	15451	12702	
grodziski	2807	1342	2163	399	235	1250	960	
grójecki	4033	1904	3445	1088	2	2384	2077	
piaseczyński	6607	2999	5316	1138	528	3456	2786	
pruszkowski	5753	2746	4635	991	67	1984	1599	
sochaczewski	4598	2135	3810	1228	92	2355	1942	
warszawski zachodni	3707	1685	2957	510	416	2265	1819	
żyrardowski	4611	2109	3929	594	276	1757	1519	
REGION POŁUDNIOWY	402107	205483	334799	69694	24146	145728	119863	
MAŁOPOLSKIE	176708	87691	146773	33506	11081	96020	79599	
Podregion krakowski	33170	15983	27724	6503	2258	25073	20845	
bocheński	4965	2697	4150	878	365	3386	2807	
krakowski	10718	5097	8886	1893	840	8443	6957	
miechowski	2628	1249	2385	1014	110	1934	1771	
myślenicki	7055	3242	5762	1275	346	5351	4335	
proszowicki	2444	1081	2206	765	76	1917	1740	
wielicki	5360	2617	4335	678	521	4042	3235	
Podregion m. Kraków	26947	12940	22148	4253	1603	x	x	
m. Kraków	26947	12940	22148	4253	1603	x	x	

TABL. 33. WYBRANE DANE O BEZROBOTNYCH WEDŁUG REGIONÓW, WOJEWÓDZTW, PODREGIONÓW ORAZ POWIATÓW (cd.)

Stan w końcu marca 2013 r.

SELECTED DATA ON UNEMPLOYED PERSONS BY REGIONS, VOIVODSHIPS, SUBREGIONS AND POWIATS (cont.)

As of the end of March 2013

REGIONY REGIONS WOJEWÓDZTWA VOIVODSHIPS PODREGIONY SUBREGIONS POWIATY POWIATS	Ogółem Total	Z ogółem Of total				zamieszkali na wsi in rural areas	
		kobiety women	nie- posiadający prawa do zasiłku unemployed persons not entitled to a benefit	dotychczas niepracujący previously not employed	zwolnieni z przyczyn dotyczących zakładów pracy terminated for company reasons	ogółem total	w tym of which
							nie- posiadający prawa do zasiłku persons not entitled to a benefit
w osobach in persons							
Podregion nowosądecki	52111	25700	43558	10486	2979	34344	28543
gorlicki	7105	3707	5763	1511	497	4662	3802
limanowski	11114	5686	9380	2017	796	9164	7739
nowosądecki	14584	7562	12081	2956	645	12011	9892
nowotarski	9965	4441	8305	2221	565	6431	5274
tatrzański	3895	1617	3446	903	184	2076	1836
m. Nowy Sącz	5448	2687	4583	878	292	x	x
Podregion oświęcimski	36482	18892	29996	6361	2894	18737	15246
chrzanowski	7681	3900	6245	1140	551	2673	2153
olkuski	8122	4226	6987	1922	556	3870	3334
oświęcimski	7847	4372	6280	836	738	3270	2528
suski	4202	2061	3427	940	367	3044	2461
wadowicki	8630	4333	7057	1523	682	5880	4770
Podregion tarnowski	27998	14176	23347	5903	1347	17866	14965
brzeski	5078	2606	4195	1061	378	3924	3238
dąbrowski	5223	2521	4424	1169	236	3899	3363
tarnowski	11326	5673	9454	2750	433	10043	8364
m. Tarnów	6371	3376	5274	923	300	x	x
ŚLĄSKIE	225399	117792	188026	36188	13065	49708	40264
Podregion bielski	31456	15766	24936	3212	2287	16638	12989
bielski	6428	3336	5022	557	450	4603	3580
cieszyński	8095	4004	6511	869	274	4221	3327
żywiecki	9688	4697	7605	1316	915	7814	6082
m. Bielsko-Biała	7245	3729	5798	470	648	x	x
Podregion bytomski	25072	13437	21472	4197	962	4312	3609
lubliniecki	3970	2000	3267	421	325	2527	2067
tarnogórski	6389	3370	5546	1115	212	1785	1542
m. Bytom	11577	6277	9925	2103	359	x	x
m. Piekary Śląskie	3136	1790	2734	558	66	x	x
Podregion częstochowski	37245	17522	30553	5977	2269	14940	12137
częstochowski	9853	4585	8209	1733	421	8426	7020
kłobucki	5482	2492	4423	860	480	4232	3393
myszkowski	5600	2664	4186	761	799	2282	1724
m. Częstochowa	16310	7781	13735	2623	569	x	x
Podregion gliwicki	21354	11399	18567	4339	876	1552	1343
gliwicki	4041	2291	3512	1019	112	1552	1343
m. Gliwice	8089	4073	6887	1738	295	x	x
m. Zabrze	9224	5035	8168	1582	469	x	x
Podregion katowicki	32093	17043	27280	4421	1726	x	x
m. Chorzów	5489	2873	4758	731	215	x	x
m. Katowice	12084	6102	10230	1421	715	x	x
m. Mysłowice	3293	1897	2774	419	262	x	x
m. Ruda Śląska	5065	2825	4286	888	251	x	x
m. Siemianowice Śląskie	3371	1784	2813	463	268	x	x
m. Świętochłowice	2791	1562	2419	499	15	x	x
Podregion rybnicki	22691	13906	19516	3871	1253	4221	3626
raciborski	3378	1940	2876	351	194	1220	1042
rybnicki	2310	1424	2007	541	162	1267	1089
wodzisławski	5888	3634	5097	1103	354	1734	1495

TABL. 33. WYBRANE DANE O BEZROBOTNYCH WEDŁUG REGIONÓW, WOJEWÓDZTW, PODREGIONÓW ORAZ POWIATÓW (cd.)

Stan w końcu marca 2013 r.

SELECTED DATA ON UNEMPLOYED PERSONS BY REGIONS, VOIVODSHIPS, SUBREGIONS AND POWIATS (cont.)

As of the end of March 2013

REGIONY REGIONS WOJEWÓDZTWA VOIVODSHIPS PODREGIONY SUBREGIONS POWIATY POWIATS	Ogółem Total	Z ogółem Of total					
		kobiety women	nie- posiadający prawa do zasiłku unemployed persons not entitled to a benefit	dotychczas niepracujący previously not employed	zwolnieni z przyczyn dotyczących zakładów pracy terminated for company reasons	zamieszkali na wsi in rural areas	
						ogółem total	w tym of which nie- posiadający prawa do zasiłku persons not entitled to a benefit
w osobach in persons							
m. Jastrzębie-Zdrój	3995	2445	3542	726	172	x	x
m. Rybnik	5013	3166	4293	900	358	x	x
m. Żory	2107	1297	1701	250	13	x	x
Podregion sosnowiecki	41268	20989	34755	8117	2171	4722	3946
będziński	8928	4633	7617	1658	538	1838	1526
zawierciański	8790	4242	7382	1420	374	2884	2420
m. Dąbrowa Górnicza	7611	3859	6332	887	367	x	x
m. Jaworzno	3893	2106	3130	530	394	x	x
m. Sosnowiec	12046	6149	10294	3622	498	x	x
Podregion tyski	14220	7730	10947	2054	1521	3323	2614
mikołowski	3580	1907	2925	606	178	371	292
pszczyński	3749	2106	2976	693	337	2605	2064
bieruńsko-łędzki	1824	1017	1369	252	218	347	258
m. Tychy	5067	2700	3677	503	788	x	x
REGION WSCHODNI	468978	220474	401931	110519	18143	255163	219293
LUBELSKIE	140945	66021	125324	38008	5851	77439	69682
Podregion bialski	22157	10269	19653	6144	938	12819	11556
bialski	7383	3485	6673	2148	358	5498	4993
parczewski	2421	1166	2207	661	20	1710	1591
radzyński	4182	1797	3789	1385	34	3007	2750
włodawski	3962	1890	3296	1167	262	2604	2222
m. Biała Podlaska	4209	1931	3688	783	264	x	x
Podregion chełmsko-zamojski	46390	21631	41780	13353	1904	28869	26330
biłgorajski	4831	2124	4103	1401	408	3069	2648
chełmski	6483	3252	5929	1724	195	6074	5556
hrubieszowski	5863	2742	5337	2037	99	4225	3896
krasnostawski	5144	2336	4785	1952	248	3645	3420
tomaszowski	6596	3010	5871	1879	294	5023	4526
zamojski	7706	3519	7052	2345	228	6833	6284
m. Chełm	4669	2323	4121	965	209	x	x
m. Zamość	5098	2325	4582	1050	223	x	x
Podregion lubelski	39793	19113	35024	8806	1411	15096	13307
lubartowski	6687	3204	5793	1360	147	4611	4028
lubelski	7508	3450	6611	2178	285	6644	5844
łęczyński	2954	1569	2624	826	38	1949	1763
świdnicki	4481	2144	3954	1233	162	1892	1672
m. Lublin	18163	8746	16042	3209	779	x	x
Podregion puławski	32605	15008	28867	9705	1598	20655	18489
janowski	3848	1618	3502	1385	127	2810	2580
kraśnicki	7154	3247	6422	2785	521	4365	3994
łukowski	6509	3145	5568	1568	471	4442	3848
opolski	4891	2234	4418	1453	59	3427	3126
puławski	6521	3069	5712	1757	229	3550	3110
rycki	3682	1695	3245	757	191	2061	1831

TABL. 33. WYBRANE DANE O BEZROBOTNYCH WEDŁUG REGIONÓW, WOJEWÓDZTW, PODREGIONÓW ORAZ POWIATÓW (cd.)

Stan w końcu marca 2013 r.

SELECTED DATA ON UNEMPLOYED PERSONS BY REGIONS, VOIVODSHIPS, SUBREGIONS AND POWIATS (cont.)

As of the end of March 2013

REGIONY REGIONS WOJEWÓDZTWA VOIVODSHIPS PODREGIONY SUBREGIONS POWIATY POWIATS	Ogółem Total	Z ogółem Of total					zamieszkali na wsi in rural areas	
		kobiety women	nie- posiadający prawa do zasiłku unemployed persons not entitled to a benefit	dotychczas niepracujący previously not employed	zwolnieni z przyczyn dotyczących zakładów pracy terminated for company reasons	ogółem total	w tym of which	
							nie- posiadający prawa do zasiłku persons not entitled to a benefit	
w osobach in persons								
PODKARPACKIE	162080	79156	137288	37012	5839	101407	85363	
<i>Podregion krośnieński</i>	<i>39790</i>	<i>20212</i>	<i>33659</i>	<i>8710</i>	<i>1324</i>	<i>28093</i>	<i>23649</i>	
bieszczadzki	2246	1162	1874	458	69	1367	1158	
brzozowski	7440	3819	5954	1430	104	6740	5387	
jasielski	10985	5560	9625	2939	257	7564	6617	
krośnieński	7570	3863	6451	1545	357	6764	5773	
sanocki	5907	2969	5092	1278	313	3291	2822	
leski	2899	1440	2330	522	90	2367	1892	
m. Krosno	2743	1399	2333	538	134	x	x	
<i>Podregion przemyski</i>	<i>34550</i>	<i>16329</i>	<i>29210</i>	<i>9127</i>	<i>1494</i>	<i>21411</i>	<i>17790</i>	
jarosławski	10866	5022	8895	3067	399	6707	5452	
lubaczowski	4689	2110	4111	1109	189	3001	2654	
przemyski	6379	3030	5232	1742	343	6379	5232	
przeworski	7203	3459	6013	2022	286	5324	4452	
m. Przemyśl	5413	2708	4959	1187	277	x	x	
<i>Podregion rzeszowski</i>	<i>44159</i>	<i>20832</i>	<i>36943</i>	<i>10054</i>	<i>1361</i>	<i>27916</i>	<i>23240</i>	
kolbuszowski	4411	2074	3831	1130	261	3830	3347	
łańcucki	6386	2855	5328	1457	23	5103	4269	
ropczycko-sędziszowski	6678	3274	5321	1953	200	4763	3848	
rzeszowski	10442	4757	8750	2177	293	8593	7159	
strzyżowski	6395	3090	5232	1610	225	5627	4617	
m. Rzeszów	9847	4782	8481	1727	359	x	x	
<i>Podregion tarnobrzeski</i>	<i>43581</i>	<i>21783</i>	<i>37476</i>	<i>9121</i>	<i>1660</i>	<i>23987</i>	<i>20684</i>	
dębicki	8781	4687	7553	1682	167	5225	4486	
leżajski	5790	2769	5101	1591	148	4286	3788	
mielecki	8388	4182	7268	1714	257	4338	3785	
nizański	6235	2941	5073	1398	307	4074	3322	
stalowowolski	7268	3627	6349	1596	445	3125	2755	
tarnobrzeski	3750	1911	3241	654	181	2939	2548	
m. Tarnobrzeg	3369	1666	2891	486	155	x	x	
PODLASKIE	73928	32554	63914	16554	2676	25087	22306	
<i>Podregion białostocki</i>	<i>32705</i>	<i>14156</i>	<i>28356</i>	<i>7213</i>	<i>1172</i>	<i>7719</i>	<i>6857</i>	
białostocki	9265	3889	8029	2190	352	5249	4562	
sokólski	5066	2151	4606	1450	262	2470	2295	
m. Białostok	18374	8116	15721	3573	558	x	x	
<i>Podregion łomżyński</i>	<i>22552</i>	<i>10099</i>	<i>19437</i>	<i>5233</i>	<i>786</i>	<i>9983</i>	<i>8866</i>	
bielski	2399	1085	2068	505	71	807	728	
hajnowski	2417	1052	2055	419	141	1126	987	
kolneński	3263	1457	2854	981	116	1921	1728	
łomżyński	2746	1350	2376	676	41	2452	2108	
siemiatycki	1822	785	1592	534	112	1021	926	
wysokomazowiecki	2496	1006	2184	710	54	1367	1232	
zambrowski	3221	1454	2813	752	123	1289	1157	
m. Łomża	4188	1910	3495	656	128	x	x	
<i>Podregion suwalski</i>	<i>18671</i>	<i>8299</i>	<i>16121</i>	<i>4108</i>	<i>718</i>	<i>7385</i>	<i>6583</i>	
augustowski	4466	1925	4003	960	198	1790	1641	
grajewski	4280	1961	3575	1108	126	1511	1292	
moniecki	2232	923	2060	719	83	1170	1092	
sejneński	1829	731	1593	447	22	1256	1115	
suwalski	1658	752	1443	361	55	1658	1443	
m. Suwałki	4206	2007	3447	513	234	x	x	

TABL. 33. WYBRANE DANE O BEZROBOTNYCH WEDŁUG REGIONÓW, WOJEWÓDZTW, PODREGIONÓW ORAZ POWIATÓW (cd.)

Stan w końcu marca 2013 r.

SELECTED DATA ON UNEMPLOYED PERSONS BY REGIONS, VOIVODSHIPS, SUBREGIONS AND POWIATS (cont.)

As of the end of March 2013

REGIONY REGIONS WOJEWÓDZTWA VOIVODSHIPS PODREGIONY SUBREGIONS POWIATY POWIATS	Ogółem Total	Z ogółem Of total					zamieszkali na wsi in rural areas	
		kobiety women	nie- posiadający prawa do zasiłku unemployed persons not entitled to a benefit	dotychczas niepracujący previously not employed	zwolnieni z przyczyn dotyczących zakładów pracy terminated for company reasons	ogółem total	w tym of which	
							nie- posiadający prawa do zasiłku persons not entitled to a benefit	
w osobach in persons								
ŚWIĘTOKRZYSKIE	92025	42743	75405	18945	3777	51230	41942	
<i>Podregion kielecki</i>	<i>60955</i>	<i>27652</i>	<i>47939</i>	<i>10008</i>	<i>2583</i>	<i>29241</i>	<i>22304</i>	
kielecki	15523	6877	11647	3191	971	14566	10919	
konecki	7668	3663	5665	1105	183	5549	4133	
ostrowiecki	9495	4570	7486	1726	366	3123	2511	
skarżyski	7981	3688	6242	1092	371	2719	2138	
starachowicki	7746	3404	6217	863	206	3284	2603	
m. Kielce	12542	5450	10682	2031	486	x	x	
<i>Podregion sandomiersko- -jędrzejowski</i>	<i>31070</i>	<i>15091</i>	<i>27466</i>	<i>8937</i>	<i>1194</i>	<i>21989</i>	<i>19638</i>	
buski	3720	1623	3236	1119	118	2806	2460	
jędrzejowski	5391	2833	4753	1219	324	3421	3055	
kazimierski	2144	956	2018	962	61	1566	1482	
opatowski	5380	2432	4787	1814	139	4237	3825	
pińczowski	1918	959	1693	539	82	1226	1094	
sandomierski	4963	2458	4566	1752	164	3212	2997	
staszowski	4478	2225	3697	852	190	3060	2539	
włoszczowski	3076	1605	2716	680	116	2461	2186	
REGION PÓLNO-CNO- -ZACHODNI	346947	177650	281926	51812	18004	152218	124009	
LUBUSKIE	65305	32699	52415	9941	2979	27704	22456	
<i>Podregion gorzowski</i>	<i>24027</i>	<i>11773</i>	<i>19219</i>	<i>3232</i>	<i>926</i>	<i>10345</i>	<i>8414</i>	
gorzowski	3399	1726	2776	494	155	2368	1967	
międzyrzecki	5109	2498	3894	632	347	2627	2026	
słubicki	2425	1095	2041	384	57	1300	1141	
strzelecko-drezdenecki	5068	2593	4052	808	179	2833	2287	
sulęciński	2094	936	1688	216	80	1217	993	
m. Gorzów Wielkopolski	5932	2925	4768	698	108	x	x	
<i>Podregion zielonogórski</i>	<i>41278</i>	<i>20926</i>	<i>33196</i>	<i>6709</i>	<i>2053</i>	<i>17359</i>	<i>14042</i>	
krośnieński	4748	2380	3737	716	216	2350	1801	
nowosolski	7947	4109	6324	1354	146	3174	2555	
świebodziński	3216	1541	2524	608	196	1849	1488	
zielonogórski	5370	2712	4332	1056	331	3463	2827	
żagański	5948	3124	4631	848	289	2566	2016	
żarski	6327	3208	5339	922	193	2706	2295	
wschowski	2640	1335	2238	309	267	1251	1060	
m. Zielona Góra	5082	2517	4071	896	415	x	x	
WIELKOPOLSKIE	162462	85145	132059	21966	10589	76576	62744	
<i>Podregion kaliski</i>	<i>31462</i>	<i>16734</i>	<i>25712</i>	<i>4333</i>	<i>2305</i>	<i>16166</i>	<i>13280</i>	
jarociński	4173	2173	3341	481	303	2574	2104	
kaliski	2975	1522	2493	622	320	2907	2430	
kępiński	1767	1030	1406	198	151	1224	968	
krotoszyński	3861	2251	3109	538	306	1338	1096	
ostrowski	7784	4025	6337	968	375	3756	3073	
ostrzeszowski	2787	1617	2337	540	158	1807	1526	
pleszewski	3580	1837	2923	565	146	2560	2083	
m. Kalisz	4535	2279	3766	421	546	x	x	
<i>Podregion koniński</i>	<i>42770</i>	<i>22330</i>	<i>36573</i>	<i>6697</i>	<i>1689</i>	<i>22772</i>	<i>19523</i>	
gnieźnieński	8607	4392	7073	1235	484	3097	2529	
kolski	5593	2956	4905	1190	260	3440	3022	

TABL. 33. WYBRANE DANE O BEZROBOTNYCH WEDŁUG REGIONÓW, WOJEWÓDZTW, PODREGIONÓW ORAZ POWIATÓW (cd.)

Stan w końcu marca 2013 r.

SELECTED DATA ON UNEMPLOYED PERSONS BY REGIONS, VOIVODSHIPS, SUBREGIONS AND POWIATS (cont.)

As of the end of March 2013

REGIONY REGIONS WOJEWÓDZTWA VOIVODSHIPS PODREGIONY SUBREGIONS POWIATY POWIATS	Ogółem Total	z ogółem of total				zamieszkali na wsi in rural areas	
		kobiety women	nie- posiadający prawa do zasiłku unemployed persons not entitled to a benefit	dotychczas niepracujący previously not employed	zwolnieni z przyczyn dotyczących zakładów pracy terminated for company reasons	ogółem total	w tym of which
							nie- posiadający prawa do zasiłku persons not entitled to a benefit
w osobach in persons							
koniński	9066	4688	7919	1583	50	7704	6736
ślupecki	4463	2306	3907	704	246	3144	2730
turecki	4867	2682	4050	636	377	2933	2429
wrzesiński	4874	2664	4085	731	225	2454	2077
m. Konin	5300	2642	4634	618	47	x	x
Podregion leszczyński	24524	12826	19302	2652	1302	13245	10365
gostyński	4393	2248	3503	451	247	2500	1981
grodziski	2598	1284	2079	354	121	1701	1376
kościański	3052	1683	2386	304	12	1665	1300
leszczyński	2151	1188	1668	201	183	1985	1548
miedzychodzki	1487	825	1152	170	55	903	697
nowotomyski	2592	1249	1914	251	111	1503	1120
rawicki	2998	1598	2434	315	264	1477	1184
wolsztyński	2010	1023	1550	271	26	1511	1159
m. Leszno	3243	1728	2616	335	283	x	x
Podregion pilski	26919	14204	22043	3810	1495	12590	10467
chodzieski	3467	1863	2890	413	131	1593	1354
czarnkowsko-trzcianecki	4744	2514	3923	610	219	2462	2043
pilski	8137	4111	6656	1266	446	2791	2339
wągrowiecki	5520	3075	4326	816	433	3069	2468
złotowski	5051	2641	4248	705	266	2675	2263
Podregion poznański	21477	11439	16482	2810	2281	11803	9109
obornicki	2993	1648	2347	387	109	1507	1206
poznański	8230	4311	5905	749	1005	4833	3474
szamotulski	3996	2185	3239	586	584	2072	1669
średzki	3542	1880	2940	816	337	2193	1844
śremski	2716	1415	2051	272	246	1198	916
Podregion m. Poznań	15310	7612	11947	1664	1517	x	x
m. Poznań	15310	7612	11947	1664	1517	x	x
ZACHODNIOPOMORSKIE	119180	59806	97452	19905	4436	47938	38809
Podregion koszaliński	47917	23793	37868	6314	2146	21702	17058
białogardzki	5051	2361	3993	547	480	1989	1581
drawski	5088	2575	3968	702	178	2196	1724
kołobrzeski	3898	1872	3086	771	178	1766	1394
koszaliński	6093	3115	4697	857	238	4820	3749
ślawieński	5373	2568	4278	657	185	2934	2334
szczecinecki	7724	4035	5970	1000	61	3527	2765
świdwiński	4239	2085	3291	551	205	2462	1920
wąlecki	3884	2126	3076	496	265	2008	1591
m. Koszalin	6567	3056	5509	733	356	x	x
Podregion stargardzki	29944	15275	24358	5480	1140	15824	13072
choszczeński	4395	2298	3684	1094	128	2704	2295
gryficki	5862	2869	4411	920	271	3219	2421
myśliborski	4215	2129	3652	751	246	2024	1780
pyrzycki	3795	1924	3185	724	105	2402	2055
stargardzki	8077	4202	6431	1239	311	3418	2770
łobeski	3600	1853	2995	752	79	2057	1751
Podregion m. Szczecin	20443	9705	17994	4057	415	x	x
m. Szczecin	20443	9705	17994	4057	415	x	x

TABL. 33. WYBRANE DANE O BEZROBOTNYCH WEDŁUG REGIONÓW, WOJEWÓDZTW, PODREGIONÓW ORAZ POWIATÓW (cd.)

Stan w końcu marca 2013 r.

SELECTED DATA ON UNEMPLOYED PERSONS BY REGIONS, VOIVODSHIPS, SUBREGIONS AND POWIATS (cont.)

As of the end of March 2013

REGIONY REGIONS WOJEWÓDZTWA VOIVODSHIPS PODREGIONY SUBREGIONS POWIATY POWIATS	Ogółem Total	Z ogółem Of total					zamieszkali na wsi in rural areas	
		kobiety women	nie- posiadający prawa do zasiłku unemployed persons not entitled to a benefit	dotychczas niepracujący previously not employed	zwolnieni z przyczyn dotyczących zakładów pracy terminated for company reasons	ogółem total	w tym of which	
							nie- posiadający prawa do zasiłku persons not entitled to a benefit	
w osobach in persons								
Podregion szczeciński	20876	11033	17232	4054	735	10412	8679	
goleniowski	5067	2687	3994	851	249	2612	2097	
gryfiński	5898	3088	4890	1087	202	3663	3101	
kamieński	4149	2169	3317	764	65	2201	1772	
połicki	4189	2258	3708	1047	212	1936	1709	
m. Świnoujście	1573	831	1323	305	7	x	x	
REGION POŁUDNIOWO- -ZACHODNI	228789	112272	186071	29136	10128	87543	71974	
DOLNOŚLĄSKIE	171005	83562	137755	21120	6867	61233	49886	
Podregion jeleniogórski	39616	18955	32405	5041	1585	17183	14197	
bolesławiecki	4767	2330	3889	631	157	2557	2080	
jaworski	4631	2195	3692	504	89	2154	1746	
jeleniogórski	4203	1959	3392	453	249	2351	1941	
kamiennogórski	3755	1560	2849	273	156	1585	1189	
lubański	4667	2218	3874	652	202	1950	1671	
lwówecki	4215	2051	3523	843	143	2209	1851	
zgorzelecki	5258	2848	4521	739	261	2006	1745	
złotoryjski	4455	2131	3643	552	67	2371	1974	
m. Jelenia Góra	3665	1663	3022	394	261	x	x	
Podregion legnicko-głogowski	26554	14227	22405	4299	822	9011	7575	
głogowski	5375	3152	4631	812	69	1586	1402	
górowski	3590	1845	2923	583	203	2170	1779	
legnicki	3988	1987	3138	590	190	2491	1945	
lubiński	4521	2559	3901	953	166	1277	1126	
polkowicki	3489	1970	3102	607	68	1487	1323	
m. Legnica	5591	2714	4710	754	126	x	x	
Podregion wałbrzyski	52933	25137	41156	5874	1628	16111	12583	
dzierżoniowski	7233	3381	5336	553	285	1335	986	
klodzki	16255	7642	12737	2044	307	6285	4911	
świdnicki	9964	4714	7989	1069	482	3342	2683	
wałbrzyski	4740	2262	3566	521	233	1640	1213	
ząbkowicki	6140	2787	4864	851	131	3509	2790	
m. Wałbrzych	8601	4351	6664	836	190	x	x	
Podregion wrocławski	31367	15331	25646	4346	1577	18928	15531	
milicki	2558	1348	2193	320	162	1847	1580	
oleśnicki	6459	3276	5408	957	409	2867	2400	
oławski	4310	1998	3537	803	126	1702	1400	
strzeliński	3110	1449	2572	376	211	2093	1735	
średzki	2802	1266	2323	379	170	2373	1963	
trzebnicki	4557	2220	3595	556	131	2922	2348	
wołowski	4036	1985	3337	627	130	2127	1819	
wrocławski	3535	1789	2681	328	238	2997	2286	
Podregion m. Wrocław	20535	9912	16143	1560	1255	x	x	
m. Wrocław	20535	9912	16143	1560	1255	x	x	
OPOLSKIE	57784	28710	48316	8016	3261	26310	22088	
Podregion nyski	28374	13816	23505	3736	1409	13778	11440	
brzeski	7075	3546	5342	874	450	3257	2456	
kluczborski	3338	1811	2806	429	206	1595	1341	
namysłowski	2901	1535	2575	328	145	1958	1749	

TABL. 33. WYBRANE DANE O BEZROBOTNYCH WEDŁUG REGIONÓW, WOJEWÓDZTW, PODREGIONÓW ORAZ POWIATÓW (cd.)

Stan w końcu marca 2013 r.

SELECTED DATA ON UNEMPLOYED PERSONS BY REGIONS, VOIVODSHIPS, SUBREGIONS AND POWIATS (cont.)

As of the end of March 2013

REGIONY REGIONS WOJEWÓDZTWA VOIVODSHIPS PODREGIONY SUBREGIONS POWIATY POWIATS	Ogółem Total	Z ogółem Of total				zamieszkali na wsi in rural areas	
		kobiety women	nie- posiadający prawa do zasiłku unemployed persons not entitled to a benefit	dotychczas niepracujący previously not employed	zwolnieni z przyczyn dotyczących zakładów pracy terminated for company reasons	ogółem total	w tym of which
							nie- posiadający prawa do zasiłku persons not entitled to a benefit
w osobach in persons							
nyski	11333	5126	9504	1486	429	5482	4583
prudnicki	3727	1798	3278	619	179	1486	1311
Podregion opolski	29410	14894	24811	4280	1852	12532	10648
głubczycki	3543	1775	3133	577	157	1809	1603
kedzierzyńsko-kozielski	5487	2805	4734	1019	303	1538	1355
krapkowicki	2880	1618	2411	326	174	1191	1023
oleski	2778	1400	2292	450	239	1677	1402
opolski	6173	3108	5106	762	407	4997	4138
strzelecki	2787	1422	2351	545	135	1320	1127
m. Opole	5762	2766	4784	601	437	x	x
REGION PÓŁNOCNY	406874	209667	328194	61262	17293	186435	151020
KUJAWSKO-POMORSKIE	159083	82943	128794	24261	6639	71007	57866
Podregion bydgosko-toruński	38642	19611	31666	4344	2203	10108	8442
bydgoski	5644	2876	4718	800	172	4115	3465
toruński	7712	4079	6396	1109	561	5993	4977
m. Bydgoszcz	15325	7610	12342	1500	966	x	x
m. Toruń	9961	5046	8210	935	504	x	x
Podregion grudziądzki	45389	24200	36408	6677	1606	24046	19430
brodnicki	4954	2758	4165	699	126	2914	2464
chełmiński	4686	2437	3658	525	187	2967	2301
golubsko-dobrzyński	4413	2327	3550	892	201	2585	2100
grudziądzki	4245	2317	3431	645	109	3603	2920
sępoleński	3597	1909	2833	579	137	2161	1746
świecki	7167	3918	5815	1159	319	4964	4064
tucholski	4133	2181	3251	758	145	2949	2329
wąbrzeski	3203	1736	2484	483	51	1903	1506
m. Grudziądz	8991	4617	7221	937	331	x	x
Podregion włocławski	75052	39132	60720	13240	2830	36853	29994
aleksandrowski	5104	2434	4109	779	214	2864	2321
inowrocławski	16238	8804	12922	2273	583	5678	4566
lipnowski	7147	3565	5821	2080	339	5048	4148
mogileński	4126	2310	3136	628	250	2534	1947
nakielski	7199	3656	5650	1007	529	4067	3205
radziejowski	3943	1966	3333	946	11	2975	2553
rypiński	3855	2185	3254	742	52	2385	2018
włocławski	9605	4878	7974	2180	267	7566	6276
żniński	6334	3384	4930	880	109	3736	2960
m. Włocławek	11501	5950	9591	1725	476	x	x
POMORSKIE	126520	66319	102142	17347	6171	55767	45006
Podregion gdański	27587	14687	22377	4379	1337	16839	13608
gdański	3742	2170	3083	671	130	2814	2316
kartuski	5421	2798	4259	880	71	4606	3631
nowodworski	3797	1976	3112	470	301	2626	2149
pucki	4172	2045	3387	726	233	2247	1816
wejherowski	10455	5698	8536	1632	602	4546	3696

TABL. 33. WYBRANE DANE O BEZROBOTNYCH WEDŁUG REGIONÓW, WOJEWÓDZTW, PODREGIONÓW ORAZ POWIATÓW (dok.)

Stan w końcu marca 2013 r.

SELECTED DATA ON UNEMPLOYED PERSONS BY REGIONS, VOIVODSHIPS, SUBREGIONS AND POWIATS (cont.)

As of the end of March 2013

REGIONY REGIONS WOJEWÓDZTWA VOIVODSHIPS PODREGIONY SUBREGIONS POWIATY POWIATS	Ogółem Total	Z ogółem Of total					zamieszkali na wsi in rural areas	
		kobiety women	nie- posiadający prawa do zasiłku unemployed persons not entitled to a benefit	dotychczas niepracujący previously not employed	zwolnieni z przyczyn dotyczących zakładów pracy terminated for company reasons	ogółem total	w tym of which	
							nie- posiadający prawa do zasiłku persons not entitled to a benefit	
w osobach in persons								
Podregion słupski	38724	20038	30911	4856	1473	20430	16196	
bytowski	7356	3988	5554	918	255	4993	3806	
chojnicki	8095	4171	6937	1155	412	3690	3220	
człuchowski	5142	2638	4077	822	163	3132	2541	
łęborski	5113	2757	3941	595	251	2220	1680	
słupski	7710	3863	5973	848	218	6395	4949	
m. Słupsk	5308	2621	4429	518	174	x	x	
Podregion starogardzki	36464	19082	29491	5073	1781	18498	15202	
kościerski	4395	2257	3723	562	295	2909	2467	
kwidzyński	7028	3750	5756	826	458	3353	2844	
malborski	5385	2883	4334	747	266	2066	1708	
starogardzki	9720	5062	7692	1559	323	5171	4114	
tczewski	6085	3113	4988	771	243	2383	1980	
sztumski	3851	2017	2998	608	196	2616	2089	
Podregion trójmiejski	23745	12512	19363	3039	1580	x	x	
m. Gdańsk	15487	7961	12748	2243	707	x	x	
m. Gdynia	7284	4063	5824	702	786	x	x	
m. Sopot	974	488	791	94	87	x	x	
WARMIŃSKO-MAZURSKIE	121271	60405	97258	19654	4483	59661	48148	
Podregion elbląski	45013	23129	36288	6832	1891	22460	17989	
braniewski	4593	2304	3806	998	123	2704	2287	
działdowski	6893	3737	5393	1055	329	4131	3245	
elbląski	6230	3181	5187	1123	184	4590	3857	
iławski	5258	2803	4236	753	356	2459	2025	
nowomiejski	4031	2221	3004	556	107	3082	2300	
ostródzki	9360	4697	7155	1431	362	5494	4275	
m. Elbląg	8648	4186	7507	916	430	x	x	
Podregion ełcki	27652	13635	22065	5073	876	13249	10836	
ełcki	8901	4256	7022	1840	362	3443	2767	
giżycki	3887	1911	3155	621	132	1803	1465	
olecki	3452	1739	2700	564	67	2085	1687	
piski	6455	3177	5210	1191	155	3018	2516	
gołdapski	2510	1352	2008	384	62	1481	1221	
węgorzewski	2447	1200	1970	473	98	1419	1180	
Podregion olsztyński	48606	23641	38905	7749	1716	23952	19323	
bartoszycki	6731	3307	5448	1138	107	3553	2978	
ketrzyński	6820	3246	5602	1008	76	3612	3056	
lidzbarski	4182	2072	3343	633	48	1879	1518	
mragowski	4639	2196	3722	779	155	2482	2011	
nidzicki	2643	1249	1940	360	123	1723	1302	
olsztyński	9127	4433	6989	1332	478	6366	4898	
szczycieński	6647	3348	5395	1226	262	4337	3560	
m. Olsztyn	7817	3790	6466	1273	467	x	x	

TABL. 34. STOPA BEZROBOCIA^{a)} WEDŁUG WOJEWÓDZTW, PODREGIONÓW ORAZ POWIATÓW

Stan w końcu miesiąca

UNEMPLOYMENT RATE^{a)} BY VOIVODSHIPS, SUBREGIONS AND POWIATS

As of the end of month

WOJEWÓDZTWA VOIVODSHIPS PODREGIONY SUBREGIONS POWIATY POWIATS	2011			2012									2013		
	12	03	04	05	06	07	08	09	10	11	12	01	02	03	
	w % in %														
POLSKA POLAND	12,5	13,3	12,9	12,6	12,3	12,3	12,4	12,4	12,5	12,9	13,4	14,2	14,4	14,3	
DOLNOŚLĄSKIE	12,4	13,4	13,0	12,7	12,4	12,3	12,4	12,5	12,6	13,0	13,5	14,3	14,6	14,5	
<i>Podregion jeleniogórski</i>	17,5	18,5	17,9	17,5	17,1	16,8	16,8	16,9	17,1	17,6	18,3	19,2	19,5	19,2	
Bolesławiecki	12,2	13,2	12,8	12,6	12,1	11,7	11,9	12,2	12,5	13,4	13,9	15,0	15,2	14,9	
Jaworski	23,7	24,4	23,6	23,1	22,4	22,6	22,4	22,1	22,3	23,3	24,8	26,2	26,3	25,7	
Jeleniogórski	21,0	21,8	21,2	21,1	20,6	20,5	20,2	20,2	20,3	20,8	21,1	21,4	21,3	21,3	
Kamiennogórski	21,2	23,7	22,9	21,8	21,2	20,5	20,3	20,0	20,3	21,1	22,0	23,4	23,9	23,7	
Lubański	22,9	24,0	23,0	22,4	22,0	22,1	22,3	22,3	22,4	22,6	22,9	24,0	24,3	24,2	
Lwówecki	24,6	25,1	24,6	24,3	24,0	23,7	23,4	23,8	24,2	24,9	25,6	26,6	26,9	26,9	
Zgorzelecki	12,6	13,9	13,8	13,5	13,2	12,6	12,9	12,9	13,2	13,4	13,9	14,8	15,6	15,6	
Złotoryjski	26,6	27,2	26,0	25,4	25,0	24,8	25,1	25,2	25,2	25,7	27,1	28,4	28,4	27,9	
m. Jelenia Góra	9,9	10,4	10,5	10,3	10,0	9,7	9,6	9,5	9,6	9,9	10,3	10,6	10,8	10,2	
<i>Podregion legnicko-głogowski</i>	12,6	13,5	13,2	12,9	12,6	12,4	12,6	12,8	12,7	12,9	13,2	14,1	14,4	14,2	
Głogowski	14,3	15,5	15,0	14,7	14,2	13,9	14,2	15,3	15,3	15,5	15,5	16,6	17,2	17,1	
Górowski	26,4	27,7	26,7	25,9	25,3	25,1	25,2	25,7	25,8	26,5	27,5	29,1	29,5	28,7	
Legnicki	21,2	22,6	22,1	21,5	21,1	20,9	21,1	20,9	21,1	21,2	22,0	23,4	23,7	23,5	
Lubiński	9,7	10,5	10,3	10,3	10,3	10,2	10,4	10,4	10,2	10,3	10,6	11,4	11,5	11,4	
Polkowicki	9,0	9,2	9,1	8,8	8,6	8,4	8,5	8,6	8,5	8,7	9,1	9,6	9,4	9,3	
m. Legnica	10,1	11,4	11,2	10,7	10,5	10,3	10,4	10,2	9,9	10,1	10,4	11,2	11,5	11,4	
<i>Podregion wałbrzyski</i>	19,3	20,8	20,1	19,5	19,1	19,0	19,1	19,3	19,5	20,2	20,8	22,0	22,5	22,3	
Dzierżoniowski	19,3	20,8	20,4	19,5	18,7	18,5	18,6	18,8	19,0	19,6	20,2	21,3	22,0	21,9	
Kłodzki	24,9	26,0	25,5	24,9	24,5	24,5	24,6	24,7	25,1	26,0	26,7	27,8	28,4	28,4	
Świdnicki	12,9	14,5	13,7	13,3	13,1	13,1	13,1	13,3	13,5	14,2	15,1	16,4	16,9	16,5	
Wałbrzyski ^{b)}	19,1	20,7	20,0	19,5	19,1	18,9	18,9	19,3	19,7	20,1	20,6	34,7	35,2	34,8	
Ząbkowicki	22,0	24,4	23,7	22,4	21,9	22,0	22,2	22,7	21,9	22,5	22,8	24,6	25,5	25,1	
m. Wałbrzych	17,7	18,0	17,8	
<i>Podregion wrocławski</i>	11,6	12,5	12,3	12,0	11,7	11,7	11,8	11,9	12,0	12,5	13,1	14,0	14,2	14,1	
Milicki	17,2	18,3	17,5	16,9	16,3	16,4	16,3	16,6	16,8	17,3	18,1	19,4	19,5	19,3	
Oleśnicki	14,9	16,1	15,4	15,0	14,6	14,6	14,7	14,8	15,1	15,6	16,0	17,2	17,5	17,0	
Oławski	10,6	10,9	10,6	10,3	10,0	10,3	10,6	10,5	10,6	11,1	11,8	12,6	12,7	12,9	
Strzelicki	15,6	17,6	17,7	17,7	17,5	17,4	17,4	16,9	16,9	17,5	18,2	19,4	20,2	19,8	
Średzki	13,2	14,4	14,2	13,8	13,4	13,2	13,2	13,1	13,4	13,7	14,6	15,7	15,9	15,7	
Trzebnicki	12,6	13,6	13,4	13,0	12,4	12,2	12,5	13,0	13,1	13,6	14,3	15,8	16,0	16,1	
Wrocławski	20,2	20,9	20,7	20,3	19,9	20,1	20,4	20,5	20,8	21,4	22,3	22,8	23,1	23,0	
Wrocławski	4,5	5,0	5,0	5,0	4,9	4,9	4,9	5,0	5,0	5,3	5,6	5,9	6,0	6,0	
<i>Podregion m. Wrocław</i>	5,0	5,4	5,3	5,3	5,2	5,2	5,2	5,2	5,3	5,6	5,8	6,1	6,2	6,2	
m. Wrocław	5,0	5,4	5,3	5,3	5,2	5,2	5,2	5,2	5,3	5,6	5,8	6,1	6,2	6,2	
KUJAWSKO-POMORSKIE	17,0	17,9	17,4	17,1	16,7	16,6	16,6	16,7	16,8	17,3	17,9	18,9	19,1	18,9	
<i>Podregion bydgosko-toruński</i>	9,5	10,5	10,4	10,2	10,1	10,0	10,0	10,1	10,1	10,3	10,6	11,3	11,5	11,5	
Bydgoski	12,6	13,2	13,2	12,9	12,8	12,8	12,7	12,8	12,9	13,2	13,7	14,4	14,4	14,6	
Toruński	17,0	18,8	18,3	18,0	17,9	17,9	18,2	18,1	17,7	18,1	19,1	20,7	20,7	20,7	
m. Bydgoszcz	7,9	8,6	8,6	8,5	8,4	8,3	8,2	8,2	8,3	8,4	8,5	9,0	9,3	9,3	
m. Toruń	8,1	9,5	9,4	9,2	9,1	8,7	9,0	9,2	9,0	9,3	9,5	10,4	10,7	10,6	
<i>Podregion grudziądzki</i>	20,8	21,6	21,0	20,6	20,1	19,9	19,9	19,9	20,1	20,7	21,6	22,8	23,0	22,6	
Brodnicki	14,8	16,0	15,2	14,6	14,1	13,6	13,4	13,9	13,8	14,6	15,4	16,6	17,0	16,4	
Chełmiński	22,9	25,1	25,0	24,9	23,9	23,9	23,8	23,1	23,4	23,9	24,7	26,0	26,4	25,6	

a) W % ogółu ludności aktywnej zawodowo. b) Od stycznia 2013 r. z powiatu wałbrzyskiego wydzielono powiat m. Wałbrzych.

a) In % of total economically active population. b) Since January 2013, Wałbrzych City Powiat has been excluded from Wałbrzyski Powiat.

TABL. 34. STOPA BEZROBOCIA^{a)} WEDŁUG WOJEWÓDZTW, PODREGIONÓW ORAZ POWIATÓW (cd.)

Stan w końcu miesiąca

UNEMPLOYMENT RATE^{a)} BY VOIVODSHIPS, SUBREGIONS AND POWIATS (cont.)

As of the end of month

WOJEWÓDZTWA VOIVODSHIPS PODREGIONY SUBREGIONS POWIATY POWIATS	2011		2012										2013		
	12	03	04	05	06	07	08	09	10	11	12	01	02	03	
	w % in %														
Golubsko-Dobrzyński	22,3	23,8	23,1	22,3	21,8	22,4	22,8	22,7	22,9	23,3	23,7	24,9	25,1	25,2	
Grudziądzki	27,6	27,5	27,0	26,5	26,2	25,9	25,8	25,6	26,0	26,7	28,2	29,7	29,7	29,1	
Sępoleński	25,5	24,7	23,5	23,1	22,9	23,1	22,8	22,4	22,5	23,3	25,1	26,0	25,9	25,5	
Świecki	18,3	19,0	17,9	17,5	17,1	16,6	16,6	16,7	17,6	17,8	18,7	19,7	20,0	19,8	
Tucholski	19,6	20,8	20,1	19,6	19,2	19,2	19,2	19,6	19,4	20,5	21,1	22,5	22,6	22,5	
Wąbrzeski	21,3	22,2	21,8	21,8	21,5	21,3	21,2	21,3	21,3	21,9	22,4	23,7	23,4	22,8	
m. Grudziądz	22,3	22,8	22,4	22,1	21,8	21,5	21,4	21,6	21,6	21,9	22,9	24,1	24,4	24,1	
Podregion włocławski	22,6	23,5	22,8	22,3	21,9	21,8	21,8	22,0	22,2	22,7	23,6	24,6	24,9	24,5	
Aleksandrowski	21,2	22,4	21,4	20,4	20,3	20,3	20,4	21,3	21,6	22,2	23,1	24,1	24,2	23,8	
Inowrocławski	22,2	23,6	23,0	22,6	22,1	21,9	22,0	21,9	21,8	22,7	23,6	24,2	24,8	24,7	
Lipnowski	28,4	28,5	27,4	27,1	26,9	26,8	27,1	27,2	27,3	27,6	28,4	29,7	29,5	28,4	
Mogileński	19,9	21,0	20,5	20,2	19,8	19,6	19,3	19,4	19,4	20,1	20,8	22,0	22,6	22,6	
Nakielski	22,8	24,1	23,3	22,6	21,6	21,5	21,5	21,7	21,8	22,5	23,6	25,2	25,6	25,0	
Radziejowski	23,9	23,9	23,0	22,9	22,4	22,6	22,8	22,7	23,1	23,1	24,2	25,2	25,1	24,5	
Rypiński	19,1	20,5	19,0	18,7	18,3	18,2	18,2	18,5	18,7	18,9	20,4	21,9	22,0	22,0	
Włocławski	27,0	27,1	26,3	26,1	25,7	25,6	25,7	25,8	26,4	27,2	28,4	29,3	29,3	28,6	
Żniński	22,4	23,9	22,6	21,8	21,1	21,3	21,1	21,1	21,4	22,2	22,6	23,9	24,8	24,1	
m. Włocławek	19,8	20,5	20,3	19,9	19,7	19,4	19,5	19,7	20,1	20,3	20,6	21,2	21,5	21,4	
LUBELSKIE	13,2	14,1	13,7	13,3	12,9	12,9	12,9	13,0	13,0	13,5	14,1	14,9	15,1	14,9	
Podregion bialski	15,8	16,6	16,1	15,8	15,6	15,6	15,7	15,7	15,7	16,1	16,8	17,6	17,8	17,6	
Bialski	15,1	15,7	15,2	14,9	14,8	15,1	15,2	15,1	14,9	15,4	15,9	16,8	17,0	16,6	
Parczewski	14,3	16,0	15,9	15,7	14,8	14,2	13,9	13,8	14,1	14,5	15,1	16,0	16,2	16,2	
Radzyński	13,9	14,8	14,6	14,2	14,0	13,9	14,1	14,2	14,2	14,6	15,1	15,7	16,0	15,8	
Włodawski	22,8	23,4	22,7	22,1	22,0	21,6	21,8	22,4	22,6	23,2	24,2	25,2	25,3	25,0	
m. Biała Podlaska	15,4	15,9	15,4	15,1	15,0	15,3	15,4	15,4	15,1	15,7	16,4	17,4	17,5	17,2	
Podregion chełmsko-zamojski	14,7	15,6	15,1	14,7	14,3	14,2	14,3	14,3	14,5	15,1	15,6	16,6	16,7	16,5	
Biłgorajski	8,2	9,1	8,6	8,0	7,6	7,4	7,4	7,4	7,6	8,2	8,7	9,8	9,9	9,8	
Chełmski	18,1	19,2	18,7	18,3	17,8	17,5	17,7	18,1	18,0	18,6	19,4	20,8	20,9	20,6	
Hrubieszowski	18,6	19,4	18,9	18,3	18,3	18,3	18,5	18,4	18,3	19,1	19,7	20,5	20,3	19,9	
Krasnostawski	15,9	16,4	16,5	16,2	16,0	16,0	16,1	15,8	15,6	15,9	16,3	17,2	17,3	17,0	
Tomaszowski	15,1	15,7	15,2	14,5	13,7	13,8	13,9	13,9	14,2	15,0	15,4	16,2	16,6	16,5	
Zamojski	14,4	15,8	15,2	14,7	14,2	14,2	14,2	14,3	14,8	15,5	16,2	17,0	17,3	17,1	
m. Chełm	16,5	17,3	16,9	16,7	16,3	16,2	16,3	16,4	16,4	16,9	17,4	18,4	18,5	18,4	
m. Zamość	14,7	15,9	15,4	15,4	14,9	14,8	15,0	15,2	15,3	15,7	16,1	17,0	17,2	16,8	
Podregion lubelski	11,1	11,8	11,5	11,2	10,9	10,8	10,9	11,0	11,0	11,3	11,7	12,4	12,6	12,5	
Lubartowski	16,3	17,6	16,8	16,5	16,2	15,5	15,4	15,4	15,7	16,3	17,2	18,4	18,6	18,2	
Lubelski	11,2	12,1	11,9	11,5	11,2	11,2	11,3	11,4	11,6	11,9	12,3	13,2	13,3	13,4	
Łęczyński	10,1	10,9	10,4	9,8	9,3	9,2	9,4	9,3	9,3	9,8	10,3	11,4	11,6	11,4	
Świdnicki	15,4	16,6	16,1	15,4	15,0	15,0	15,1	14,9	14,8	15,1	15,9	16,4	16,8	16,7	
m. Lublin	9,4	9,9	9,6	9,5	9,3	9,4	9,5	9,6	9,6	9,8	10,0	10,4	10,5	10,5	
Podregion puławski	13,1	14,0	13,6	13,1	12,7	12,5	12,6	12,6	12,7	13,3	13,9	14,8	15,1	14,9	
Janowski	14,2	14,3	13,8	13,3	12,8	12,9	13,2	13,5	13,3	13,7	14,5	15,3	15,4	14,9	
Kraśnicki	14,5	15,2	14,8	14,1	13,9	13,9	14,1	14,1	14,1	14,9	15,3	16,2	16,2	16,0	
Łukowski	11,8	12,8	12,5	12,2	11,8	11,6	11,7	11,6	11,7	12,4	13,2	14,3	14,5	14,3	
Opolski	16,1	17,0	16,8	16,4	15,5	14,9	14,8	14,8	14,9	15,3	16,0	17,0	17,4	17,3	
Puławski	11,0	12,1	11,7	11,2	10,6	10,4	10,4	10,5	10,7	11,2	11,7	12,4	13,0	12,9	
Rycki	12,2	14,3	13,6	13,3	13,0	12,9	12,8	12,5	12,5	13,1	13,9	15,4	15,8	15,7	

a) W % ogółu ludności aktywnej zawodowo.
a) In % of total economically active population.

TABL. 34. STOPA BEZROBOCIA^{a)} WEDŁUG WOJEWÓDZTW, PODREGIONÓW ORAZ POWIATÓW (cd.)

Stan w końcu miesiąca

UNEMPLOYMENT RATE^{a)} BY VOIVODSHIPS, SUBREGIONS AND POWIATS (cont.)

As of the end of month

WOJEWÓDZTWA VOIVODSHIPS PODREGIONY SUBREGIONS POWIATY POWIATS	2011		2012									2013		
	12	03	04	05	06	07	08	09	10	11	12	01	02	03
	w % in %													
LUBUSKIE	15,4	16,4	15,8	15,3	15,1	15,0	15,0	15,1	14,9	15,1	15,8	16,9	17,0	16,8
<i>Podregion gorzowski</i>	<i>14,4</i>	<i>15,5</i>	<i>14,8</i>	<i>14,1</i>	<i>13,9</i>	<i>13,8</i>	<i>13,8</i>	<i>13,7</i>	<i>13,6</i>	<i>14,0</i>	<i>14,6</i>	<i>15,8</i>	<i>16,1</i>	<i>15,6</i>
Gorzowski	13,0	14,1	13,5	12,7	12,2	12,1	12,1	12,1	11,8	12,0	12,7	14,3	14,5	14,1
Międzyrzecki	20,8	21,5	21,3	20,5	20,0	20,1	20,2	20,4	20,6	21,0	21,9	23,1	23,1	22,6
Słubicki	13,1	13,7	12,8	12,3	12,0	11,8	11,6	11,3	11,1	11,7	12,2	13,7	13,6	13,4
Strzelecko-Drezdenecki	24,5	26,0	24,9	23,9	24,2	23,8	23,9	23,9	23,7	24,2	25,6	26,6	27,3	26,1
Sulęciński	14,8	16,4	15,5	14,9	14,9	14,8	14,8	14,4	14,5	15,4	15,6	17,1	17,5	17,3
m. Gorzów Wielkopolski	9,4	10,5	9,9	9,3	9,1	9,2	9,2	9,1	8,9	9,0	9,3	10,2	10,6	10,3
<i>Podregion zielonogórski</i>	<i>16,1</i>	<i>17,0</i>	<i>16,5</i>	<i>16,1</i>	<i>16,0</i>	<i>15,7</i>	<i>15,7</i>	<i>16,0</i>	<i>15,7</i>	<i>15,9</i>	<i>16,6</i>	<i>17,7</i>	<i>17,7</i>	<i>17,5</i>
Krośniński	24,0	25,3	24,5	24,2	23,8	23,9	23,8	23,3	23,3	23,3	24,1	25,7	25,9	25,6
Nowosolski	24,0	25,3	24,5	23,8	23,4	23,3	23,2	23,8	23,5	23,6	24,9	26,1	26,3	26,5
Świebodziński	9,9	11,3	10,9	10,7	10,7	10,3	11,1	11,5	11,6	11,8	12,1	13,2	13,4	13,0
Zielonogórski	14,8	15,8	15,7	15,6	15,3	15,2	15,2	15,2	14,8	15,2	15,8	17,1	17,2	16,9
Żagański	25,7	26,3	25,2	24,5	24,6	23,8	24,0	24,4	23,7	23,9	25,2	26,9	26,0	25,5
Żarski	17,2	18,0	17,1	16,9	16,7	16,1	15,9	16,7	16,3	16,8	17,1	18,1	18,1	18,1
Wschowski	16,6	17,2	16,7	15,9	15,4	15,3	15,3	16,0	16,3	16,9	17,8	19,1	19,2	19,0
m. Zielona Góra	8,3	8,8	8,7	8,7	8,7	8,6	8,6	8,5	8,0	7,9	8,3	8,8	8,7	8,7
ŁÓDZKIE	12,9	14,0	13,7	13,5	13,3	13,2	13,2	13,2	13,2	13,5	14,0	14,8	15,1	14,9
<i>Podregion łódzki</i>	<i>15,6</i>	<i>17,1</i>	<i>16,7</i>	<i>16,4</i>	<i>16,1</i>	<i>16,0</i>	<i>16,0</i>	<i>15,9</i>	<i>15,8</i>	<i>16,1</i>	<i>16,9</i>	<i>17,9</i>	<i>18,1</i>	<i>17,9</i>
Łódzki wschodni	11,3	13,3	13,1	12,7	12,5	12,0	11,7	11,8	11,4	11,8	12,6	13,9	14,3	14,2
Pabianicki	16,5	17,6	17,4	17,0	16,7	16,6	16,8	16,7	16,6	16,7	17,4	18,0	18,3	18,0
Zgierski	16,8	18,4	17,9	17,8	17,4	17,4	17,4	17,4	17,3	17,7	18,6	19,7	19,7	19,5
Brzeziński	15,3	16,3	15,7	15,3	15,1	15,0	15,1	14,7	15,0	15,5	16,1	17,4	17,8	17,3
<i>Podregion m. Łódź</i>	<i>11,0</i>	<i>11,9</i>	<i>11,9</i>	<i>11,8</i>	<i>11,7</i>	<i>11,5</i>	<i>11,5</i>	<i>11,6</i>	<i>11,7</i>	<i>11,9</i>	<i>12,1</i>	<i>12,6</i>	<i>12,9</i>	<i>12,8</i>
m. Łódź	11,0	11,9	11,9	11,8	11,7	11,5	11,5	11,6	11,7	11,9	12,1	12,6	12,9	12,8
<i>Podregion piotrkowski</i>	<i>14,2</i>	<i>15,3</i>	<i>14,8</i>	<i>14,6</i>	<i>14,3</i>	<i>14,2</i>	<i>14,2</i>	<i>14,3</i>	<i>14,3</i>	<i>14,7</i>	<i>15,2</i>	<i>16,2</i>	<i>16,5</i>	<i>16,3</i>
Bełchatowski	11,9	12,9	12,7	12,5	12,3	12,3	12,2	12,2	12,1	12,4	12,9	13,8	14,1	13,9
Opoczyński	15,9	17,4	17,2	17,0	16,5	15,7	15,8	15,8	16,0	16,7	17,0	18,0	18,3	18,5
Piotrkowski	12,8	13,7	13,4	13,0	12,7	12,7	12,8	12,6	12,7	13,1	13,7	14,6	15,0	14,6
Radomszczański	15,8	16,8	16,2	16,0	15,8	15,7	15,8	15,9	16,1	16,5	16,9	17,8	18,1	18,1
Tomaszowski	17,3	18,5	17,5	17,0	16,8	16,5	16,5	17,0	17,0	17,5	18,3	19,4	19,9	19,5
m. Piotrków Trybunalski	11,5	12,3	12,3	12,3	12,2	12,2	12,3	12,0	12,0	12,4	12,7	13,4	13,8	13,5
<i>Podregion sieradzki</i>	<i>13,3</i>	<i>14,4</i>	<i>13,8</i>	<i>13,4</i>	<i>13,1</i>	<i>13,1</i>	<i>13,2</i>	<i>13,1</i>	<i>13,2</i>	<i>13,6</i>	<i>14,1</i>	<i>15,1</i>	<i>15,3</i>	<i>15,2</i>
Łaski	17,3	18,0	17,5	17,0	16,6	16,9	17,1	17,3	17,4	17,8	18,2	19,0	19,3	19,1
Pajęczański	12,8	14,4	13,7	13,3	12,8	12,5	12,5	12,6	13,0	13,7	14,5	15,6	15,8	15,8
Poddębicki	14,4	15,7	14,9	14,6	14,0	14,0	13,9	13,9	14,0	14,6	15,6	16,4	16,8	16,7
Sieradzki	13,2	13,9	13,4	12,9	12,6	12,7	12,9	12,6	12,6	13,0	13,5	14,3	14,4	14,5
Wieluński	11,1	12,6	12,2	11,9	11,7	11,9	12,0	11,8	11,7	11,8	12,3	13,4	13,5	13,5
Wieruszowski	11,6	12,0	11,5	11,2	10,8	10,7	10,7	11,0	10,6	11,1	11,5	12,3	12,3	11,9
Zduńskowolski	13,8	15,4	14,7	14,3	14,1	13,9	13,9	14,0	14,2	14,6	15,1	16,3	16,6	16,4
<i>Podregion skierniewicki</i>	<i>12,1</i>	<i>13,3</i>	<i>13,0</i>	<i>12,9</i>	<i>12,6</i>	<i>12,6</i>	<i>12,5</i>	<i>12,3</i>	<i>12,1</i>	<i>12,5</i>	<i>13,0</i>	<i>13,9</i>	<i>14,3</i>	<i>14,2</i>
Kutnowski	17,3	18,9	18,4	18,2	17,8	17,5	17,2	16,7	16,5	16,9	17,4	18,3	18,8	18,8
Łęczycki	14,3	15,1	14,6	14,6	14,2	14,4	14,9	14,6	14,6	14,7	15,2	15,8	16,0	15,8
Łowicki	9,3	10,4	10,4	10,4	10,3	10,2	10,0	9,8	9,6	10,2	10,8	11,8	12,3	12,4
Rawski	8,5	9,3	9,0	9,0	8,7	8,8	8,8	8,7	8,5	8,8	9,2	10,1	10,3	10,3
Skierniewicki	8,1	9,1	8,6	8,3	8,0	8,1	8,2	8,1	8,0	8,4	9,1	9,9	10,2	10,0
m. Skierniewice	10,7	12,1	11,8	11,5	11,3	11,5	11,5	11,3	11,0	11,7	12,3	13,4	13,7	13,7

a) W % ogółu ludności aktywnej zawodowo.

a) In % of total economically active population.

TABL. 34. STOPA BEZROBOCIA^{a)} WEDŁUG WOJEWÓDZTW, PODREGIONÓW ORAZ POWIATÓW (cd.)

Stan w końcu miesiąca

UNEMPLOYMENT RATE^{a)} BY VOIVODSHIPS, SUBREGIONS AND POWIATS(cont.)

As of the end of month

WOJEWÓDZTWA VOIVODSHIPS PODREGIONY SUBREGIONS POWIATY POWIATS	2011		2012									2013		
	12	03	04	05	06	07	08	09	10	11	12	01	02	03
	w % in %													
MAŁOPOLSKIE	10,5	11,3	11,0	10,7	10,5	10,5	10,5	10,6	10,7	11,1	11,5	12,3	12,6	12,5
<i>Podregion krakowski</i>	<i>11,0</i>	<i>11,8</i>	<i>11,5</i>	<i>11,3</i>	<i>11,0</i>	<i>11,0</i>	<i>11,0</i>	<i>11,0</i>	<i>10,9</i>	<i>11,3</i>	<i>11,9</i>	<i>12,7</i>	<i>13,0</i>	<i>12,9</i>
Bocheński	9,7	10,7	10,6	10,5	10,3	10,2	10,2	10,5	10,6	11,0	11,3	12,1	12,4	12,4
Krakowski	10,2	10,8	10,7	10,3	9,8	9,8	9,7	9,6	9,6	10,1	10,8	11,6	11,8	11,7
Miechowski	11,3	11,8	11,3	11,1	11,0	11,0	11,3	11,0	10,9	11,3	11,5	12,2	12,5	12,3
Mysłenicki	13,2	14,1	13,9	13,5	13,3	13,3	13,2	13,2	13,1	13,4	14,1	14,9	15,1	15,0
Proszowicki	11,5	12,1	11,9	11,8	11,9	12,1	12,4	12,5	12,2	12,2	12,5	13,1	13,0	12,9
Wielicki	11,2	12,1	11,7	11,3	11,1	11,1	11,1	11,1	11,2	11,5	12,2	13,1	13,8	13,7
<i>Podregion m. Kraków</i>	<i>4,8</i>	<i>5,5</i>	<i>5,4</i>	<i>5,3</i>	<i>5,3</i>	<i>5,4</i>	<i>5,4</i>	<i>5,4</i>	<i>5,6</i>	<i>5,8</i>	<i>5,9</i>	<i>6,3</i>	<i>6,5</i>	<i>6,6</i>
m. Kraków	4,8	5,5	5,4	5,3	5,3	5,4	5,4	5,4	5,6	5,8	5,9	6,3	6,5	6,6
<i>Podregion nowosądecki</i>	<i>14,2</i>	<i>15,1</i>	<i>14,7</i>	<i>14,2</i>	<i>13,9</i>	<i>13,9</i>	<i>14,0</i>	<i>14,2</i>	<i>14,2</i>	<i>14,7</i>	<i>15,2</i>	<i>16,1</i>	<i>16,4</i>	<i>16,3</i>
Gorlicki	12,6	13,6	13,0	12,4	12,0	11,9	12,0	12,2	12,4	12,9	13,3	14,6	14,9	14,8
Limanowski	18,2	18,7	18,1	17,5	17,4	17,7	17,7	17,8	17,7	18,1	18,8	19,6	19,9	19,7
Nowosądecki	17,3	18,3	17,7	17,0	16,6	16,7	16,7	16,9	16,7	17,3	18,1	19,1	19,5	19,3
Nowotarski	12,3	13,6	13,3	12,6	12,4	12,4	12,5	12,7	13,2	13,8	14,1	14,9	15,2	15,2
Tatrzanski	11,5	12,1	12,4	12,4	12,3	12,0	12,1	12,4	12,7	13,2	12,9	13,2	13,3	13,8
m. Nowy Sącz	10,1	10,9	10,7	10,5	10,4	10,3	10,4	10,5	10,4	10,7	11,0	11,7	12,1	12,0
<i>Podregion oświęcimski</i>	<i>12,8</i>	<i>13,9</i>	<i>13,5</i>	<i>13,1</i>	<i>12,8</i>	<i>12,8</i>	<i>12,9</i>	<i>13,1</i>	<i>13,2</i>	<i>13,6</i>	<i>14,1</i>	<i>15,1</i>	<i>15,4</i>	<i>15,2</i>
Chrzanowski	13,5	15,2	14,8	14,3	14,0	14,0	14,2	14,4	14,5	15,1	15,5	17,0	17,3	17,4
Olkuski	14,7	15,4	15,3	15,0	14,8	14,8	15,0	15,1	15,0	15,2	15,6	16,4	16,6	16,5
Oświęcimski	12,6	13,4	13,1	12,6	12,3	12,2	12,3	12,3	12,3	12,8	13,4	14,3	14,8	14,5
Suski	10,3	11,2	10,8	10,6	10,2	10,3	10,4	10,6	11,0	11,4	11,9	12,9	12,8	12,7
Wadowicki	12,5	13,5	12,8	12,4	12,1	12,2	12,2	12,5	12,6	13,2	13,7	14,6	14,9	14,7
<i>Podregion tarnowski</i>	<i>12,7</i>	<i>13,3</i>	<i>12,8</i>	<i>12,4</i>	<i>12,2</i>	<i>12,2</i>	<i>12,3</i>	<i>12,5</i>	<i>12,6</i>	<i>13,0</i>	<i>13,8</i>	<i>14,7</i>	<i>14,9</i>	<i>14,6</i>
Brzeski	11,8	12,9	12,2	11,8	11,6	11,5	11,6	12,0	12,0	12,3	12,6	13,6	14,1	14,0
Dąbrowski	19,6	20,3	19,7	19,4	18,9	18,6	18,5	18,5	18,3	18,6	19,9	20,8	21,1	20,8
Tarnowski	13,5	14,0	13,4	12,9	12,7	12,8	13,0	13,3	13,5	14,1	15,1	16,2	16,4	15,8
m. Tarnów	9,1	9,8	9,6	9,3	9,2	9,2	9,3	9,3	9,4	9,9	10,4	10,9	11,0	10,7
MAZOWIECKIE	9,8	10,5	10,3	10,2	10,0	10,0	10,1	10,2	10,3	10,5	10,8	11,4	11,6	11,6
<i>Podregion ciechanowsko-plocki</i>	<i>16,9</i>	<i>18,2</i>	<i>17,8</i>	<i>17,5</i>	<i>17,1</i>	<i>17,0</i>	<i>17,1</i>	<i>17,1</i>	<i>17,1</i>	<i>17,5</i>	<i>17,9</i>	<i>19,0</i>	<i>19,4</i>	<i>19,3</i>
Ciechanowski	17,4	18,3	18,0	17,8	17,3	17,1	17,1	17,1	17,0	17,3	17,5	18,6	18,9	19,0
Gostyniński	20,5	22,8	22,1	21,4	20,8	20,9	21,0	21,0	21,1	21,9	22,7	23,9	24,4	24,1
Mławski	13,3	15,3	15,1	15,0	15,0	14,7	14,7	14,7	14,6	14,6	15,2	16,0	16,5	16,5
Płocki	20,6	21,8	21,1	20,3	19,7	19,5	19,7	19,7	19,8	20,5	21,2	23,0	23,6	23,3
Płoński	17,4	18,3	18,1	18,0	17,8	17,9	17,8	18,0	17,6	17,8	18,1	19,0	19,3	19,5
Sierpecki	23,2	24,2	24,0	23,4	22,8	23,0	23,4	23,2	23,7	24,3	24,8	25,8	26,1	26,2
Żuromiński	22,8	23,4	23,2	22,6	22,3	22,4	22,8	22,6	22,6	23,1	23,5	24,4	24,2	24,1
m. Płock	11,8	13,1	12,7	12,5	12,0	11,9	11,9	12,1	12,0	12,3	12,6	13,7	13,9	13,7
<i>Podregion ostrołęcko-siedlecki</i>	<i>15,1</i>	<i>15,7</i>	<i>15,4</i>	<i>15,2</i>	<i>14,9</i>	<i>14,9</i>	<i>15,1</i>	<i>15,2</i>	<i>15,4</i>	<i>15,6</i>	<i>16,0</i>	<i>16,8</i>	<i>17,1</i>	<i>17,0</i>
Łosicki	11,8	12,6	11,9	11,3	11,1	10,9	11,1	10,8	11,4	11,8	12,3	13,3	13,4	12,8
Makowski	24,9	24,2	24,3	24,7	24,3	24,6	25,0	25,3	25,5	25,5	25,8	26,1	26,1	26,0
Ostrołęcki	18,2	19,1	18,7	18,1	17,7	17,8	18,0	18,0	18,4	18,7	19,0	19,7	20,3	20,2
Ostrowski	17,2	18,1	18,2	18,0	17,4	17,4	17,4	17,7	17,9	17,9	18,3	18,9	19,4	19,6
Przasnyski	16,1	16,8	15,9	15,7	15,4	15,3	15,6	15,6	16,0	16,3	16,8	17,7	18,0	18,1
Pułtuski	21,4	21,8	21,5	22,0	21,5	21,9	22,4	22,5	22,4	22,7	23,1	23,8	24,3	24,1
Siedlecki	10,6	11,5	11,1	10,7	10,4	10,4	10,6	10,8	11,2	11,5	12,0	12,8	13,3	13,2
Sokołowski	10,6	11,0	10,4	9,9	9,7	9,9	10,0	10,2	10,1	10,7	11,6	12,3	11,7	11,6

a) W % ogółu ludności aktywnej zawodowo.
a) In % of total economically active population.

TABL. 34. STOPA BEZROBOCIA^{a)} WEDŁUG WOJEWÓDZTW, PODREGIONÓW ORAZ POWIATÓW (cd.)

Stan w końcu miesiąca

UNEMPLOYMENT RATE^{a)} BY VOIVODSHIPS, SUBREGIONS AND POWIATS (cont.)

As of the end of month

WOJEWÓDZTWA VOIVODSHIPS PODREGIONY SUBREGIONS POWIATY POWIATS	2011	2012										2013		
	12	03	04	05	06	07	08	09	10	11	12	01	02	03
	w % in %													
Węgrowski	14,3	14,8	14,6	14,7	14,7	14,9	15,3	14,9	15,0	15,3	15,7	16,6	17,0	16,9
Wyszkowski	14,9	15,3	15,3	15,5	15,2	14,9	15,0	15,0	14,9	14,9	15,2	16,5	17,2	16,9
m. Ostrołęka	15,3	16,1	16,0	15,4	15,1	14,9	15,0	15,0	15,0	15,2	15,5	16,2	16,6	16,6
m. Siedlce	10,1	10,8	10,6	10,3	10,1	10,1	10,2	10,4	10,6	10,8	11,2	11,7	12,0	12,0
Podregion radomski	23,6	24,3	23,9	23,6	23,1	23,1	23,3	23,4	23,5	24,0	24,6	25,4	25,5	25,4
Białobrzegi	15,4	16,1	15,8	15,3	14,8	14,8	15,2	15,4	15,3	16,0	16,7	17,2	17,3	17,0
Kozienicki	18,4	19,4	18,7	17,8	17,2	17,1	17,3	17,4	17,6	18,3	18,9	20,0	20,4	20,3
Lipski	15,8	16,6	16,1	15,3	14,9	14,9	15,1	15,3	15,5	16,2	17,1	17,6	17,4	17,0
Przysuski	26,6	26,7	26,4	26,2	25,9	26,1	26,3	26,2	25,9	26,4	27,5	28,2	28,2	27,5
Radomski	29,6	30,4	29,9	29,8	29,1	29,1	29,3	29,5	29,9	30,2	30,7	31,7	31,6	31,5
Szydłowiecki	37,1	37,6	36,7	36,0	35,4	35,6	35,8	36,2	36,1	36,9	37,6	38,6	38,9	38,6
Zwoleński	20,3	22,1	21,3	20,3	20,0	20,0	19,9	20,1	20,3	21,2	21,8	22,5	22,6	22,1
m. Radom	21,7	22,3	22,2	22,2	21,6	21,8	21,9	21,8	22,0	22,2	22,6	23,4	23,6	23,6
Podregion m. st. Warszawa	3,7	4,0	4,0	4,0	4,0	4,0	4,1	4,1	4,2	4,3	4,4	4,6	4,8	4,9
m. st. Warszawa	3,7	4,0	4,0	4,0	4,0	4,0	4,1	4,1	4,2	4,3	4,4	4,6	4,8	4,9
Podregion warszawski-wschodni	11,7	13,1	12,8	12,7	12,5	12,5	12,6	12,8	12,9	13,1	13,5	14,4	14,7	14,8
Garwoliński	12,5	14,0	13,5	13,3	13,0	13,1	13,4	13,5	13,9	13,9	14,4	15,2	15,8	15,4
Legionowski	12,9	14,3	14,1	13,7	13,4	13,5	13,8	14,0	14,3	14,6	15,0	16,0	16,4	16,6
Mmiński	9,6	10,9	10,6	10,5	10,4	10,2	10,3	10,7	10,8	11,0	11,3	12,2	12,7	12,8
Nowodworski	13,4	14,6	14,3	14,1	13,8	13,7	13,8	13,5	13,3	13,2	13,4	14,2	14,5	14,8
Otwocki	8,6	10,0	9,6	9,5	9,2	9,3	9,2	9,4	9,4	9,7	10,0	10,7	10,9	11,0
Wołomiński	13,4	14,7	14,7	14,7	14,6	14,6	14,8	15,1	15,2	15,5	15,9	16,8	17,1	17,3
Podregion warszawski-zachodni	8,0	8,7	8,5	8,5	8,3	8,3	8,4	8,5	8,5	8,7	8,9	9,6	9,9	9,9
Grodziski	6,8	7,6	7,5	7,2	7,2	7,3	7,5	7,5	7,5	7,5	7,7	8,5	8,6	8,6
Grójecki	8,1	8,6	8,4	8,3	8,0	8,0	8,2	8,0	8,2	8,6	8,8	9,2	9,5	9,3
Piaseczyński	7,1	7,7	7,7	7,7	7,5	7,5	7,6	7,6	7,9	8,2	8,3	8,9	9,2	9,2
Pruskowski	7,0	7,6	7,5	7,5	7,4	7,5	7,6	7,7	7,8	8,1	8,1	8,7	9,0	9,1
Sochaczewski	10,9	12,0	11,6	11,5	11,2	10,9	11,2	11,2	11,0	11,2	11,7	12,7	13,3	13,2
Warszawski zachodni	6,2	6,6	6,5	6,6	6,2	6,2	6,2	6,4	6,3	6,3	6,5	7,1	7,3	7,3
Żyrardowski	13,7	14,8	14,6	14,4	14,4	14,5	14,9	14,7	14,6	14,9	15,1	16,2	16,6	16,8
OPOLSKIE	13,3	14,2	13,8	13,5	13,2	13,1	13,1	13,2	13,3	13,7	14,2	15,2	15,5	15,5
Podregion nyski	18,5	19,8	19,1	18,6	18,2	17,9	18,0	18,1	18,0	18,6	19,3	20,8	21,1	21,1
Brzeski	20,3	21,9	21,3	21,0	19,5	19,5	19,4	19,2	18,9	19,4	20,5	21,6	21,8	22,3
Kluczborski	15,2	15,8	15,1	14,5	14,1	13,8	13,6	13,8	13,7	14,1	15,0	15,8	15,8	15,4
Namysłowski	18,1	18,8	18,1	17,8	17,5	17,1	17,5	18,0	17,9	18,0	18,9	19,5	20,0	19,7
Nyski	19,0	20,4	20,0	19,3	19,2	19,0	19,1	19,4	19,5	20,5	20,8	23,1	23,6	23,6
Prudnicki	18,6	19,8	18,8	18,5	18,7	18,1	18,0	18,0	18,0	18,5	19,3	20,4	20,5	20,2
Podregion opolski	10,3	11,1	10,9	10,7	10,5	10,4	10,4	10,6	10,7	10,9	11,3	12,1	12,3	12,4
Głubczycki	18,0	19,1	18,7	18,5	18,1	18,0	18,1	18,5	18,2	18,7	19,6	20,6	20,7	20,3
Kędzierzyńsko-Kozielski	12,9	14,2	13,8	13,7	13,3	13,2	13,4	13,5	13,7	13,8	14,0	15,0	15,3	15,3
Krapkowicki	10,1	10,4	10,1	10,0	9,7	9,7	9,9	10,1	10,1	9,9	10,7	11,6	11,6	11,4
Oleski	10,2	10,7	10,3	10,0	9,7	9,4	9,6	9,8	10,0	10,1	10,5	11,3	11,4	11,4
Opolski	12,2	13,3	13,0	12,7	12,5	12,5	12,3	12,6	12,9	13,1	13,6	14,6	14,9	15,4
Strzelecki	10,2	11,0	10,4	10,0	9,9	9,9	9,8	9,6	9,9	10,3	11,3	12,2	12,3	11,8
m. Opole	6,2	6,8	6,8	6,8	6,7	6,6	6,6	6,7	6,9	7,0	7,1	7,6	7,8	8,1

a) W % ogółu ludności aktywnej zawodowo.
a) In % of total economically active population.

TABL. 34. STOPA BEZROBOCIA^{a)} WEDŁUG WOJEWÓDZTW, PODREGIONÓW ORAZ POWIATÓW (cd.)

Stan w końcu miesiąca

UNEMPLOYMENT RATE^{a)} BY VOIVODSHIPS, SUBREGIONS AND POWIATS (cont.)

As of the end of month

WOJEWÓDZTWA VOIVODSHIPS PODREGIONY SUBREGIONS POWIATY POWIATS	2011		2012									2013		
	12	03	04	05	06	07	08	09	10	11	12	01	02	03
	w % in %													
PODKARPACKIE	15,5	16,1	15,6	15,1	14,9	15,0	15,1	15,1	15,2	15,6	16,3	17,0	17,1	16,9
<i>Podregion krośnieński</i>	<i>16,3</i>	<i>17,0</i>	<i>16,4</i>	<i>15,9</i>	<i>15,5</i>	<i>15,6</i>	<i>15,6</i>	<i>15,6</i>	<i>15,9</i>	<i>16,5</i>	<i>17,4</i>	<i>18,0</i>	<i>18,1</i>	<i>17,9</i>
Bieszczadzki	22,5	23,2	22,2	21,3	21,0	21,2	21,1	20,3	21,1	22,3	23,7	24,6	24,3	23,6
Brzozowski	23,0	23,9	23,2	22,4	22,2	22,2	22,1	21,7	22,1	23,0	24,2	24,9	24,8	24,3
Jasielski	17,6	18,4	17,8	17,3	16,9	16,9	17,0	17,0	17,3	17,9	18,6	19,3	19,4	19,4
Krośnieński	17,3	18,2	17,9	17,3	17,0	16,9	16,9	17,1	17,4	17,8	19,0	19,5	19,6	19,3
Sanocki	12,3	12,8	12,3	11,9	11,5	11,5	11,8	12,0	12,0	12,4	13,0	13,9	14,1	14,0
Leski	22,4	22,5	21,3	20,0	19,5	19,5	19,3	19,6	20,6	21,9	22,4	23,5	23,4	23,2
m. Krosno	7,1	7,6	7,5	7,4	7,2	7,5	7,5	7,5	7,6	7,7	8,3	8,6	8,7	8,7
<i>Podregion przemyski</i>	<i>18,4</i>	<i>19,0</i>	<i>18,4</i>	<i>18,0</i>	<i>17,8</i>	<i>17,7</i>	<i>17,9</i>	<i>17,9</i>	<i>18,1</i>	<i>18,4</i>	<i>19,0</i>	<i>20,0</i>	<i>20,1</i>	<i>19,8</i>
Jarosławski	18,6	19,2	18,6	18,3	18,2	18,2	18,3	18,5	18,5	18,7	19,4	20,6	20,7	20,4
Lubaczowski	17,7	18,3	17,2	16,4	16,1	16,2	16,5	16,1	16,3	17,0	17,6	18,6	18,8	18,3
Przemyski	19,1	19,9	19,1	18,8	18,9	18,4	18,6	18,9	19,4	19,5	20,2	21,3	21,6	21,2
Przeworski	18,4	19,1	18,3	18,1	17,6	17,7	18,3	17,8	18,1	18,5	19,3	20,3	20,2	20,0
m. Przemysł	17,9	18,6	18,2	17,8	17,6	17,6	17,4	17,6	17,5	17,6	17,7	18,4	18,3	18,1
<i>Podregion rzeszowski</i>	<i>13,3</i>	<i>13,9</i>	<i>13,5</i>	<i>13,1</i>	<i>13,0</i>	<i>13,2</i>	<i>13,3</i>	<i>13,3</i>	<i>13,4</i>	<i>13,7</i>	<i>14,3</i>	<i>15,0</i>	<i>15,1</i>	<i>15,1</i>
Kolbuszowski	16,7	17,4	16,8	16,3	15,8	16,1	16,1	16,0	16,1	16,4	16,8	17,5	17,6	17,7
Łańcucki	17,0	17,7	17,0	16,6	16,5	16,7	17,0	17,2	17,3	17,8	18,5	19,5	19,3	19,3
Ropczycko-Sędziszowski	19,7	20,5	20,2	20,2	20,1	20,4	20,9	20,7	20,8	21,1	21,7	22,8	23,2	23,1
Rzeszowski	13,4	14,3	13,9	13,4	13,2	13,4	13,5	13,2	13,4	13,8	14,6	15,5	15,7	15,7
Strzyżowski	22,1	22,2	21,2	20,5	20,2	20,3	20,4	20,9	21,2	21,8	22,9	24,1	23,6	23,1
m. Rzeszów	7,6	8,1	7,9	7,7	7,7	7,8	7,9	7,8	7,8	8,0	8,2	8,6	8,8	8,8
<i>Podregion tarnobrzeski</i>	<i>15,5</i>	<i>15,9</i>	<i>15,3</i>	<i>14,9</i>	<i>14,7</i>	<i>14,7</i>	<i>14,9</i>	<i>14,8</i>	<i>14,9</i>	<i>15,3</i>	<i>15,8</i>	<i>16,4</i>	<i>16,6</i>	<i>16,4</i>
Dębicki	12,6	13,1	12,6	12,3	12,2	12,1	12,4	12,4	12,6	13,1	13,5	14,3	14,5	14,4
Leżajski	18,9	19,5	19,1	18,5	18,0	18,2	18,4	18,2	18,0	18,5	19,2	20,0	20,2	19,9
Mielecki	15,1	14,7	14,0	13,7	13,5	13,7	13,9	13,4	13,3	13,5	13,9	14,0	14,0	13,7
Niżański	24,1	24,0	23,2	22,4	22,0	22,4	22,6	22,7	23,0	23,7	24,7	25,8	25,6	25,3
Stalowowolski	14,3	14,6	14,1	13,8	13,7	13,6	13,9	13,8	13,8	14,3	14,8	15,3	15,5	15,5
Tarnobrzeski	14,6	15,9	15,1	14,8	14,6	14,3	14,5	14,3	14,8	15,2	15,5	16,4	16,7	16,4
m. Tarnobrzeg	14,3	15,8	15,2	14,7	14,6	14,7	14,8	14,5	14,6	14,7	15,2	16,3	16,9	16,2
PODLASKIE	14,1	14,6	14,2	13,9	13,7	13,8	13,9	13,8	13,9	14,2	14,6	15,5	15,6	15,5
<i>Podregion białostocki</i>	<i>14,1</i>	<i>14,8</i>	<i>14,6</i>	<i>14,2</i>	<i>14,1</i>	<i>14,2</i>	<i>14,2</i>	<i>14,2</i>	<i>14,3</i>	<i>14,6</i>	<i>14,8</i>	<i>15,7</i>	<i>15,9</i>	<i>15,9</i>
Białostocki	17,1	17,8	17,5	17,0	16,9	17,0	17,0	17,1	17,3	17,8	18,2	19,2	19,4	19,1
Sokółski	16,9	17,2	16,9	16,6	16,4	16,5	16,5	16,4	16,3	16,6	16,9	17,7	17,6	17,7
m. Białystok	12,4	13,1	13,0	12,6	12,5	12,6	12,7	12,7	12,8	12,9	13,1	13,9	14,2	14,3
<i>Podregion łomżyński</i>	<i>12,6</i>	<i>13,2</i>	<i>12,7</i>	<i>12,5</i>	<i>12,3</i>	<i>12,2</i>	<i>12,4</i>	<i>12,2</i>	<i>12,3</i>	<i>12,7</i>	<i>13,2</i>	<i>14,0</i>	<i>14,0</i>	<i>13,9</i>
Bielski	9,0	9,3	9,0	8,7	9,0	8,3	8,5	8,4	8,7	8,9	9,4	10,3	10,5	10,2
Hajnowski	11,9	12,2	11,8	11,5	11,5	11,4	11,4	11,6	11,8	12,3	13,2	14,1	14,2	13,8
Kolneński	19,4	19,8	18,9	19,0	18,6	18,7	19,1	18,9	19,1	19,1	19,7	20,3	20,0	20,2
Łomżyński	12,5	13,1	12,7	12,4	12,1	12,3	12,6	12,6	12,6	12,8	13,2	14,1	14,0	14,0
Siemiatycki	9,8	10,7	10,2	10,0	9,7	9,4	9,5	9,4	9,5	9,6	10,2	11,2	11,1	10,9
Wysokomazowiecki	8,6	8,9	8,6	8,4	8,1	8,3	8,2	8,0	8,2	8,5	8,8	9,5	9,3	9,2
Zambrowski	15,5	16,6	15,9	16,0	15,6	15,6	15,8	15,7	15,5	16,2	16,8	17,9	18,1	17,8
m. Łomża	16,4	17,3	16,9	16,4	16,0	15,8	16,2	15,8	15,7	16,2	16,8	17,7	17,6	17,5
<i>Podregion suwalski</i>	<i>16,1</i>	<i>16,4</i>	<i>15,8</i>	<i>15,5</i>	<i>15,3</i>	<i>15,3</i>	<i>15,5</i>	<i>15,4</i>	<i>15,4</i>	<i>15,8</i>	<i>16,2</i>	<i>17,3</i>	<i>17,3</i>	<i>17,2</i>
Augustowski	18,9	19,6	18,8	18,2	17,6	17,6	17,6	17,8	18,0	18,5	19,1	20,2	20,2	20,1
Grajewski	22,9	22,9	22,1	21,6	21,7	21,7	21,9	22,0	22,2	22,1	22,5	23,6	23,5	23,2

a) W % ogółu ludności aktywnej zawodowo.
a) In % of total economically active population.

TABL. 34. STOPA BEZROBOCIA^{a)} WEDŁUG WOJEWÓDZTW, PODREGIONÓW ORAZ POWIATÓW (cd.)

Stan w końcu miesiąca

UNEMPLOYMENT RATE^{a)} BY VOIVODSHIPS, SUBREGIONS AND POWIATS (cont.)

As of the end of month

WOJEWÓDZTWA VOIVODSHIPS PODREGIONY SUBREGIONS POWIATY POWIATS	2011			2012									2013		
	12	03	04	05	06	07	08	09	10	11	12	01	02	03	
	w % in %														
Moniecki	12,8	13,2	12,6	12,9	12,7	12,8	13,0	12,8	12,8	13,2	13,5	14,0	14,1	14,1	
Sejneński	22,4	20,3	19,5	19,9	20,2	20,5	21,2	20,7	19,9	20,1	20,3	21,4	21,1	20,3	
Suwalski	9,9	10,8	10,4	9,9	9,6	9,7	9,8	9,7	9,8	10,2	10,8	11,7	12,0	11,9	
m. Suwałki	12,4	13,0	12,6	12,3	12,0	11,9	12,0	12,0	11,9	12,4	13,0	14,1	14,4	14,3	
POMORSKIE	12,5	13,4	12,9	12,6	12,3	12,1	12,2	12,4	12,6	12,9	13,4	14,3	14,6	14,5	
<i>Podregion gdański</i>	<i>13,2</i>	<i>14,2</i>	<i>13,7</i>	<i>13,2</i>	<i>12,7</i>	<i>12,5</i>	<i>12,7</i>	<i>13,2</i>	<i>13,6</i>	<i>14,0</i>	<i>14,4</i>	<i>15,5</i>	<i>15,9</i>	<i>15,8</i>	
Gdański	7,4	8,7	8,7	8,6	8,4	8,3	8,4	8,5	8,6	8,9	9,1	9,9	10,4	10,7	
Kartuski	10,5	10,7	10,4	9,9	9,6	9,6	10,0	10,2	10,5	10,6	10,9	11,9	12,2	12,1	
Nowodworski	29,5	30,5	29,6	28,3	26,7	26,2	26,6	27,6	28,6	29,7	30,8	31,9	32,2	31,6	
Pucki	14,1	15,3	14,4	13,6	12,6	11,4	11,3	12,5	13,4	14,1	14,9	16,2	16,5	16,6	
Wejherowski	15,1	16,4	15,8	15,4	15,2	15,1	15,2	15,7	16,0	16,4	16,7	17,9	18,3	18,1	
<i>Podregion słupski</i>	<i>19,2</i>	<i>19,8</i>	<i>19,2</i>	<i>18,8</i>	<i>18,4</i>	<i>18,3</i>	<i>18,5</i>	<i>18,7</i>	<i>18,8</i>	<i>19,2</i>	<i>19,8</i>	<i>20,8</i>	<i>20,9</i>	<i>20,7</i>	
Bytowski	22,7	22,8	22,1	21,7	21,4	21,8	22,1	22,3	22,2	22,7	23,6	24,4	24,5	24,1	
Chojnicki	20,2	20,7	19,9	19,9	19,3	19,2	19,4	20,0	19,6	19,9	20,3	21,4	21,5	21,4	
Człuchowski	23,0	23,2	22,2	21,8	21,3	21,5	21,9	21,7	22,0	22,3	22,9	23,9	23,9	24,0	
Lęborski	19,5	20,9	20,3	19,5	18,9	18,5	18,4	18,8	19,3	20,1	21,1	22,4	22,6	22,4	
Słupski	22,1	22,8	22,2	21,7	21,4	21,1	21,2	21,3	21,5	21,9	22,7	23,9	23,8	23,6	
m. Słupsk	11,5	12,3	12,1	11,6	11,3	11,1	11,4	11,4	11,4	11,7	12,0	12,7	12,9	12,8	
<i>Podregion starogardzki</i>	<i>18,2</i>	<i>19,4</i>	<i>18,6</i>	<i>18,0</i>	<i>17,6</i>	<i>17,3</i>	<i>17,4</i>	<i>17,6</i>	<i>17,7</i>	<i>18,2</i>	<i>18,9</i>	<i>20,3</i>	<i>20,5</i>	<i>20,4</i>	
Kościerski	15,4	15,6	14,5	14,1	13,6	13,3	13,5	13,8	14,0	14,9	15,6	16,5	16,7	16,4	
Kwidziński	17,3	19,5	18,9	18,2	18,2	18,0	17,6	17,7	18,1	18,9	19,3	21,2	21,6	21,5	
Malborski	24,4	25,9	25,9	25,1	24,3	23,9	23,7	23,7	24,0	24,7	24,6	26,2	26,9	26,8	
Starogardzki	20,1	20,5	19,3	18,8	18,5	18,3	18,7	19,2	19,0	19,2	20,4	21,5	21,4	21,4	
Tczewski	13,4	14,7	13,9	13,7	13,2	12,9	12,7	12,6	12,6	13,2	13,6	14,9	15,3	15,2	
Sztumski	25,0	27,0	26,4	25,5	24,7	24,3	24,6	25,4	25,5	25,6	26,6	29,0	29,2	29,1	
<i>Podregion trójmiejski</i>	<i>5,4</i>	<i>6,1</i>	<i>6,0</i>	<i>5,9</i>	<i>5,7</i>	<i>5,6</i>	<i>5,7</i>	<i>5,8</i>	<i>5,9</i>	<i>6,1</i>	<i>6,3</i>	<i>6,7</i>	<i>7,1</i>	<i>7,2</i>	
m. Gdańsk	5,4	6,2	6,1	6,0	5,9	5,7	5,9	5,9	6,0	6,2	6,4	6,8	7,2	7,4	
m. Gdynia	5,5	6,0	5,9	5,8	5,8	5,7	5,8	5,9	6,0	6,2	6,4	6,8	7,0	7,0	
m. Sopot	4,0	4,4	4,4	4,2	4,3	4,2	4,3	4,2	4,2	4,4	4,6	5,0	5,2	5,2	
ŚLĄSKIE	10,2	11,0	10,8	10,5	10,2	10,2	10,2	10,4	10,5	10,8	11,1	11,9	12,1	12,0	
<i>Podregion bielski</i>	<i>9,4</i>	<i>10,3</i>	<i>10,1</i>	<i>9,7</i>	<i>9,4</i>	<i>9,4</i>	<i>9,4</i>	<i>9,6</i>	<i>9,8</i>	<i>10,1</i>	<i>10,4</i>	<i>11,1</i>	<i>11,3</i>	<i>11,2</i>	
Bielski	9,7	10,6	10,4	10,0	9,8	9,8	9,8	10,0	10,3	10,7	11,0	11,6	11,7	11,6	
Cieszyński	10,2	11,1	10,5	10,2	10,0	10,0	10,0	10,0	10,2	10,6	10,8	11,3	11,6	11,6	
Żywiecki	13,9	15,5	15,4	14,6	14,2	14,0	14,1	14,6	15,0	15,4	16,0	17,2	17,6	17,4	
m. Bielsko-Biała	6,2	6,8	6,6	6,4	6,3	6,2	6,3	6,3	6,4	6,5	6,7	7,2	7,3	7,3	
<i>Podregion bytomski</i>	<i>15,0</i>	<i>15,9</i>	<i>15,8</i>	<i>15,5</i>	<i>14,9</i>	<i>14,9</i>	<i>14,8</i>	<i>15,2</i>	<i>15,1</i>	<i>15,5</i>	<i>15,7</i>	<i>16,5</i>	<i>16,7</i>	<i>16,6</i>	
Lubliniecki	13,3	14,3	14,0	13,8	13,4	13,2	12,9	13,1	13,0	13,3	13,6	14,5	15,0	14,9	
Tarnogórski	10,9	11,7	11,6	11,4	11,0	10,9	11,0	11,3	11,3	11,6	12,0	12,7	12,8	12,7	
m. Bytom	19,6	20,6	20,5	20,0	19,0	19,1	19,0	19,5	19,4	19,7	20,0	20,7	21,1	20,8	
m. Piekary Śląskie	14,7	15,6	15,5	15,6	15,6	15,4	15,6	15,9	15,5	16,2	16,0	16,6	16,7	16,8	
<i>Podregion częstochowski</i>	<i>14,5</i>	<i>15,4</i>	<i>15,2</i>	<i>14,9</i>	<i>14,7</i>	<i>14,7</i>	<i>14,8</i>	<i>15,0</i>	<i>14,9</i>	<i>15,4</i>	<i>15,8</i>	<i>16,8</i>	<i>17,0</i>	<i>16,9</i>	
Częstochowski	18,6	19,7	19,4	18,9	18,6	18,7	19,0	19,4	19,2	19,8	20,4	21,6	22,1	21,7	
Kłobucki	13,2	14,5	14,0	13,7	13,7	13,4	13,2	13,2	13,0	13,6	14,4	16,1	16,4	16,4	
Myszkowski	18,9	20,1	19,8	19,4	19,1	19,3	19,1	19,0	18,8	19,3	19,8	21,5	21,6	21,6	
m. Częstochowa	12,2	12,9	12,8	12,6	12,5	12,5	12,7	12,9	12,8	13,3	13,5	14,0	14,2	14,0	

a) W % ogółu ludności aktywnej zawodowo.
a) In % of total economically active population.

TABL. 34. STOPA BEZROBOCIA^{a)} WEDŁUG WOJEWÓDZTW, PODREGIONÓW ORAZ POWIATÓW (cd.)

Stan w końcu miesiąca

UNEMPLOYMENT RATE^{a)} BY VOIVODSHIPS, SUBREGIONS AND POWIATS (cont.)

As of the end of month

WOJEWÓDZTWA VOIVODSHIPS PODREGIONY SUBREGIONS POWIATY POWIATS	2011	2012										2013		
	12	03	04	05	06	07	08	09	10	11	12	01	02	03
	w % in %													
Podregion gliwicki	9,0	9,6	9,5	9,2	9,0	9,0	9,1	9,3	9,3	9,6	9,9	10,5	10,7	10,7
Gliwicki	9,4	10,1	9,9	9,6	9,3	9,4	9,5	9,7	9,9	10,1	10,5	11,0	11,1	11,0
m. Gliwice	6,4	7,1	7,1	6,8	6,6	6,6	6,7	6,8	6,9	7,1	7,3	7,8	8,0	8,0
m. Zabrze	12,9	13,6	13,3	13,0	12,8	12,6	12,7	13,0	13,1	13,4	13,8	14,8	14,9	15,0
Podregion katowicki	6,9	7,8	7,6	7,5	7,3	7,1	7,1	7,3	7,4	7,7	7,8	8,5	8,7	8,8
m. Chorzów	11,2	12,7	12,6	12,2	12,0	11,2	11,1	11,3	11,1	11,5	11,9	13,1	13,4	13,5
m. Katowice	4,2	4,9	4,8	4,8	4,7	4,7	4,7	4,9	5,0	5,2	5,2	5,5	5,7	5,7
m. mysłowice	8,4	9,8	9,8	9,2	8,7	8,7	8,7	9,0	9,1	9,5	9,7	10,5	10,7	11,0
m. Ruda Śląska	8,1	9,1	8,9	8,7	8,3	7,9	8,0	8,3	8,6	8,7	9,0	10,0	10,4	10,5
m. Siemianowice Śląskie	14,3	14,9	14,4	14,2	13,7	13,3	13,4	13,5	13,9	13,7	14,3	15,3	15,7	15,7
m. Świętochłowice	16,6	18,2	17,5	17,6	17,4	16,5	16,7	16,8	16,9	17,5	17,8	19,5	19,5	19,7
Podregion rybnicki	9,3	9,8	9,4	9,0	8,7	8,6	8,7	8,9	9,0	9,4	9,7	10,3	10,4	10,3
Raciborski	7,8	8,9	8,5	8,1	7,9	7,8	7,9	7,9	8,0	8,3	8,5	9,2	9,4	9,3
Rybnicki	12,0	12,1	11,9	11,8	11,3	11,3	11,4	11,6	11,8	12,1	12,5	13,5	13,7	13,3
Wodzisławski	11,0	11,6	11,1	10,6	10,3	10,0	10,3	10,6	10,6	10,9	11,2	11,9	12,1	12,0
m. Jastrzębie-Zdrój	8,9	9,3	9,0	8,6	8,3	8,2	8,1	8,1	8,2	8,8	9,0	9,2	9,5	9,4
m. Rybnik	7,9	8,4	8,0	7,7	7,4	7,4	7,4	7,6	7,9	8,1	8,3	8,8	8,9	8,8
m. Żory	10,0	10,6	10,0	9,3	9,2	9,2	9,5	9,8	10,0	10,6	11,0	11,9	11,8	11,5
Podregion sosnowiecki	13,4	14,6	14,2	13,9	13,7	13,6	13,7	13,9	13,9	14,3	14,8	15,7	16,0	15,8
Będziński	14,3	15,6	15,1	14,8	14,6	14,5	14,4	14,6	14,7	15,3	15,9	16,9	17,5	17,4
Zawierciański	16,8	17,7	17,4	17,2	17,2	17,3	17,3	17,4	17,1	17,4	18,0	19,2	19,5	19,6
m. Dąbrowa Górnicza	11,4	12,2	11,7	11,4	11,3	11,3	11,5	11,4	11,7	12,3	12,8	13,4	13,5	13,4
m. Jaworzno	10,2	11,7	11,4	11,2	10,8	10,7	10,5	10,6	10,6	11,2	11,6	12,6	13,0	12,9
m. Sosnowiec	13,7	14,9	14,8	14,4	14,0	13,6	13,9	14,5	14,5	14,7	15,1	15,8	16,0	15,6
Podregion tyski	6,2	6,9	6,7	6,3	6,2	6,3	6,4	6,6	6,7	6,9	7,2	8,0	8,1	8,1
Mikołowski	7,1	7,9	7,7	7,4	7,4	7,2	7,2	7,5	7,7	7,8	8,1	8,7	8,9	9,0
Pszczynski	6,7	7,4	7,1	6,7	6,3	6,4	6,6	6,5	6,6	6,9	7,4	8,2	8,3	8,2
Bieruńsko-lędziński	4,9	5,5	5,2	4,8	4,8	5,1	5,3	5,6	5,7	5,9	5,9	6,7	6,9	6,8
m. Tychy	5,8	6,4	6,3	6,1	6,0	6,1	6,2	6,5	6,6	6,7	6,9	7,8	8,1	8,0
ŚWIĘTOKRZYSKIE	15,2	16,0	15,4	15,1	14,8	14,8	14,9	14,8	14,7	15,2	15,8	16,7	16,8	16,6
Podregion kielecki	16,8	17,7	17,1	16,8	16,5	16,5	16,7	16,5	16,4	16,8	17,5	18,5	18,6	18,4
Kielecki	18,4	19,4	18,7	18,2	17,8	18,1	18,5	18,0	17,9	18,7	19,6	20,9	20,9	21,0
Konecki	22,7	23,5	22,7	22,3	21,4	21,2	21,5	21,1	20,9	21,4	22,4	23,5	23,8	23,4
Ostrowiecki	20,4	21,3	20,7	20,3	20,1	20,1	20,0	20,0	19,8	20,1	21,0	21,9	21,8	21,6
Skarżyski	25,8	26,5	25,8	25,6	25,5	25,3	25,7	25,4	25,0	25,3	26,5	27,5	27,3	27,2
Starachowicki	17,4	18,4	17,9	17,7	17,3	17,3	17,3	17,4	17,4	17,6	18,4	19,5	19,6	19,5
m. Kielce	9,9	10,7	10,5	10,2	10,1	10,2	10,2	10,1	10,2	10,4	10,7	11,3	11,6	11,3
Podregion sandomiersko- jędrzejowski	13,0	13,5	12,9	12,6	12,3	12,2	12,3	12,2	12,3	12,8	13,3	14,0	14,1	13,9
Buski	8,6	9,3	8,5	8,0	7,8	7,6	7,7	7,8	7,9	8,6	9,0	10,0	10,4	10,1
Jędrzejowski	13,7	14,5	14,0	13,8	13,5	13,4	13,4	13,1	13,0	13,5	13,7	14,6	14,9	14,8
Kazimierski	12,6	12,6	12,1	12,0	11,9	12,3	12,0	12,1	12,1	12,2	12,5	12,9	12,8	12,8
Opatowski	21,6	21,4	21,1	21,1	20,5	20,4	20,4	20,5	20,6	21,6	22,5	22,8	22,0	21,8
Pińczowski	9,5	9,6	9,4	9,3	8,9	8,7	9,1	8,9	9,2	9,7	10,0	10,8	10,9	10,8
Sandomierski	12,6	13,1	12,5	12,1	11,8	11,9	12,1	12,1	12,2	12,4	12,8	13,2	13,2	13,3
Staszowski	12,4	13,1	12,1	11,5	11,2	11,0	11,3	11,2	11,3	11,9	12,8	13,8	14,2	13,6
Włoszczowski	14,2	14,9	14,4	14,3	14,1	13,7	13,8	13,4	13,0	13,4	14,3	15,4	15,1	14,8

a) W % ogółu ludności aktywnej zawodowo.

a) In % of total economically active population.

TABL. 34. STOPA BEZROBOCIA^{a)} WEDŁUG WOJEWÓDZTW, PODREGIONÓW ORAZ POWIATÓW (cd.)

Stan w końcu miesiąca

UNEMPLOYMENT RATE^{a)} BY VOIVODSHIPS, SUBREGIONS AND POWIATS (cont.)

As of the end of month

WOJEWÓDZTWA VOIVODSHIPS PODREGIONY SUBREGIONS POWIATY POWIATS	2011		2012									2013		
	12	03	04	05	06	07	08	09	10	11	12	01	02	03
	w % in %													
WARMIŃSKO-MAZURSKIE	20,2	21,2	20,6	19,9	19,4	19,3	19,4	19,5	19,8	20,4	21,2	22,2	22,5	22,3
<i>Podregion elbląski</i>	<i>20,2</i>	<i>21,2</i>	<i>20,7</i>	<i>20,3</i>	<i>19,8</i>	<i>19,7</i>	<i>19,8</i>	<i>19,9</i>	<i>20,3</i>	<i>20,7</i>	<i>21,3</i>	<i>22,3</i>	<i>22,6</i>	<i>22,7</i>
Braniewski	29,9	31,1	29,9	29,1	28,2	28,0	28,0	28,1	29,1	29,4	30,9	32,0	31,4	31,0
Działdowski	23,6	24,8	24,2	24,1	23,5	24,1	24,4	23,9	24,7	25,2	25,6	26,7	26,9	27,0
Elbląski	26,6	28,0	27,4	26,9	26,4	25,8	25,9	26,0	26,6	27,1	27,9	28,9	29,5	30,0
Iławski	12,7	13,6	13,1	12,7	12,6	12,2	12,3	12,4	12,4	12,8	13,1	14,1	14,6	14,6
Nowomiejski	21,7	22,4	21,8	20,8	20,3	20,3	20,4	20,6	20,5	21,3	22,2	23,9	24,1	24,2
Ostródzki	22,3	22,8	22,4	21,8	21,3	21,1	21,5	22,1	22,3	22,7	23,7	24,6	24,8	24,6
m. Elbląg	16,2	17,2	17,2	17,1	16,7	16,4	16,3	16,1	16,5	16,7	17,1	17,5	18,2	18,8
<i>Podregion etcki</i>	<i>24,6</i>	<i>25,5</i>	<i>24,6</i>	<i>23,8</i>	<i>23,3</i>	<i>22,9</i>	<i>23,2</i>	<i>23,3</i>	<i>23,8</i>	<i>24,5</i>	<i>25,4</i>	<i>27,0</i>	<i>27,0</i>	<i>26,6</i>
Etcki	24,9	26,0	25,6	25,0	24,8	24,4	24,7	24,5	24,8	25,8	26,4	27,2	27,2	27,2
Giżycki	17,0	18,1	16,8	15,3	14,6	14,2	14,7	15,5	16,3	17,5	18,6	20,0	20,2	19,7
Olecki	21,9	22,6	22,2	21,4	21,2	21,3	21,6	21,4	21,7	22,2	23,1	24,4	24,6	24,3
Piski	33,3	33,1	32,0	31,3	31,0	30,3	30,6	30,7	30,8	30,6	31,4	34,8	34,5	33,7
Gołdapski	22,7	24,3	23,5	22,8	22,3	22,0	21,7	21,7	22,6	23,4	24,6	25,5	25,9	25,3
Węgorzewski	28,1	29,7	27,9	26,9	25,2	24,2	24,8	25,6	26,4	27,8	29,6	31,3	31,2	30,5
<i>Podregion olsztyński</i>	<i>18,4</i>	<i>19,5</i>	<i>18,7</i>	<i>17,9</i>	<i>17,3</i>	<i>17,4</i>	<i>17,5</i>	<i>17,6</i>	<i>17,8</i>	<i>18,5</i>	<i>19,2</i>	<i>20,1</i>	<i>20,4</i>	<i>20,1</i>
Bartoszycki	30,0	30,3	29,4	28,7	28,1	28,5	28,7	28,4	28,6	28,8	29,7	30,9	30,4	30,1
Kętrzyński	29,2	30,7	29,2	28,0	27,2	27,0	27,2	26,5	27,1	28,3	29,8	30,7	30,9	30,9
Lidzbarski	25,8	27,3	26,2	25,7	24,6	24,6	24,4	23,9	24,4	24,9	25,5	27,1	27,3	27,4
mrażowski	21,6	23,2	20,8	17,8	16,8	16,8	17,2	18,4	20,4	22,2	22,8	24,0	24,2	23,7
Nidzicki	20,9	22,4	21,6	20,4	19,4	19,4	19,5	19,9	20,4	21,3	22,7	23,8	24,0	23,7
Olsztyński	21,0	22,1	21,6	20,6	20,0	19,8	20,0	20,4	20,2	21,3	22,5	23,7	24,3	23,7
Szczygieński	25,7	27,1	26,6	25,8	25,6	25,8	25,8	26,0	25,7	26,0	26,0	26,7	27,0	26,4
m. Olsztyn	7,2	7,9	7,9	7,6	7,4	7,4	7,6	7,8	7,7	7,9	8,3	8,7	9,1	8,9
WIELKOPOLSKIE	9,1	9,9	9,5	9,3	9,0	9,0	9,0	9,1	9,2	9,5	9,9	10,6	10,9	10,7
<i>Podregion kaliski</i>	<i>9,8</i>	<i>10,6</i>	<i>10,0</i>	<i>9,6</i>	<i>9,3</i>	<i>9,1</i>	<i>9,2</i>	<i>9,2</i>	<i>9,3</i>	<i>9,7</i>	<i>10,3</i>	<i>11,2</i>	<i>11,5</i>	<i>11,3</i>
Jarociński	12,8	14,9	14,2	14,0	13,7	13,5	13,4	13,0	12,8	13,3	14,0	15,6	16,1	15,6
Kaliski	8,4	8,8	8,4	8,0	7,8	7,7	7,9	8,2	8,0	8,3	8,9	9,6	9,9	9,9
Kępiński	6,4	7,1	6,6	6,1	6,0	5,9	6,0	5,8	5,7	5,9	6,0	6,7	6,8	6,6
Krotoszyński	10,5	11,5	10,9	10,2	9,8	9,5	9,3	9,1	9,4	9,9	10,3	11,3	11,8	11,8
Ostrowski	10,5	11,1	10,6	10,1	9,7	9,6	9,6	9,7	10,1	10,6	11,2	12,1	12,4	12,2
Ostrzeszowski	10,5	11,0	10,2	9,6	9,1	8,8	9,1	9,4	9,5	10,0	10,7	11,8	11,9	11,7
Pleszewski	12,6	13,2	12,2	11,6	11,6	11,4	11,3	11,2	11,3	12,0	13,0	14,1	14,7	14,2
m. Kalisz	7,8	8,3	8,1	7,8	7,7	7,6	7,8	8,0	7,8	8,0	8,4	9,1	9,5	9,3
<i>Podregion koniński</i>	<i>14,3</i>	<i>15,3</i>	<i>14,8</i>	<i>14,4</i>	<i>14,1</i>	<i>14,1</i>	<i>14,1</i>	<i>14,3</i>	<i>14,2</i>	<i>14,7</i>	<i>15,3</i>	<i>16,3</i>	<i>16,6</i>	<i>16,4</i>
Gnieźnieński	13,7	15,3	15,0	14,7	14,5	14,2	14,1	14,5	14,3	14,7	15,1	16,3	16,6	16,8
Kolski	14,4	15,0	14,4	14,0	13,7	13,9	13,7	13,8	13,7	14,1	14,7	15,5	15,7	15,3
Koniński	17,5	18,1	17,5	16,9	16,5	16,8	17,0	17,1	17,2	18,0	18,8	19,8	20,1	19,9
Słupecki	16,8	17,4	16,7	16,5	16,2	16,2	16,1	16,2	16,2	16,9	17,4	18,6	19,0	18,6
Turecki	11,5	12,7	12,0	11,5	11,3	11,3	11,3	11,2	11,2	11,5	12,2	13,4	13,7	13,5
Wrzesiński	13,6	14,5	14,2	13,8	13,3	13,3	13,4	14,0	13,8	14,4	14,8	15,8	16,4	16,1
m. Konin	13,0	13,9	13,6	13,3	13,0	13,2	13,3	13,1	13,0	13,3	13,7	14,3	14,6	14,4
<i>Podregion leszczyński</i>	<i>8,8</i>	<i>9,6</i>	<i>9,2</i>	<i>9,0</i>	<i>8,7</i>	<i>8,7</i>	<i>8,7</i>	<i>8,8</i>	<i>8,9</i>	<i>9,1</i>	<i>9,6</i>	<i>10,5</i>	<i>10,7</i>	<i>10,6</i>
Gostyński	12,3	12,8	12,2	11,6	10,9	11,1	10,7	11,1	11,4	11,6	12,3	13,3	13,7	13,5
Grodziski	9,1	10,1	10,1	10,1	10,0	10,0	10,3	10,4	10,5	10,6	10,7	11,3	11,7	11,5

a) W % ogółu ludności aktywnej zawodowo.

a) In % of total economically active population.

TABL. 34. STOPA BEZROBOCIA^{a)} WEDŁUG WOJEWÓDZTW, PODREGIONÓW ORAZ POWIATÓW (dok.)

Stan w końcu miesiąca

UNEMPLOYMENT RATE^{a)} BY VOIVODSHIPS, SUBREGIONS AND POWIATS (cont.)

As of the end of month

WOJEWÓDZTWA VOIVODSHIPS PODREGIONY SUBREGIONS POWIATY POWIATS	2011	2012										2013		
	12	03	04	05	06	07	08	09	10	11	12	01	02	03
	w % in %													
Kościański	8,7	9,4	8,9	8,8	8,5	8,4	8,3	8,7	9,0	9,3	9,7	10,6	10,9	10,8
Leszczyński	8,8	9,2	8,9	8,6	8,2	8,2	8,3	8,3	8,4	8,8	9,3	10,0	10,5	10,3
Międzychodzki	9,2	10,7	10,4	10,2	10,3	9,7	8,9	9,2	9,9	10,3	11,6	12,4	11,8	11,3
Nowotomyski	6,5	7,5	7,1	6,7	6,5	6,8	6,8	7,0	7,0	7,3	7,5	8,6	8,9	8,7
Rawicki	10,9	11,4	11,2	10,8	10,4	10,7	10,4	10,2	9,9	10,1	11,0	11,7	11,9	11,8
Wolsztyński	6,0	6,6	6,4	6,1	5,9	6,0	6,1	6,2	6,2	6,4	6,8	7,5	7,7	7,6
m. Leszno	7,9	8,8	8,5	8,3	8,3	8,3	8,4	8,5	8,4	8,5	8,6	9,6	9,9	10,0
Podregion pільski	15,4	16,5	15,9	15,6	15,2	15,2	15,2	15,3	15,6	16,0	16,4	17,2	17,4	17,1
Chodzieski	16,2	17,1	16,7	16,3	15,8	15,8	16,2	16,1	16,5	16,7	16,9	17,9	18,4	17,9
Czarnkowsko-Trzcianek	15,0	16,0	15,0	15,1	14,4	14,7	14,6	14,5	14,5	14,9	15,2	15,8	15,6	14,9
Pільski	11,8	13,2	12,8	12,5	12,1	12,0	11,9	12,4	12,7	13,1	13,4	14,0	14,6	14,4
Wągrowiecki	20,5	21,4	20,8	20,5	20,2	20,5	20,6	20,6	21,0	21,5	22,0	22,9	22,5	22,5
Złotowski	18,5	19,2	18,4	17,8	17,9	17,6	17,2	17,3	17,7	18,0	18,9	19,9	20,3	19,9
Podregion poznański	6,5	7,4	7,2	7,2	7,0	7,0	7,0	7,0	7,1	7,5	7,6	8,3	8,5	8,4
Obornicki	10,4	11,7	11,7	11,7	11,5	11,5	11,6	11,6	11,5	11,9	12,1	13,1	13,7	13,3
Poznański	3,6	4,3	4,2	4,2	4,1	4,1	4,1	4,1	4,3	4,6	4,7	5,1	5,4	5,4
Szamotulski	10,7	12,1	11,9	11,6	11,4	11,3	11,1	11,1	11,2	11,5	11,6	12,3	12,1	11,7
Średzki	13,4	14,3	14,3	14,5	13,8	13,8	13,8	13,6	13,5	13,9	14,2	15,3	15,3	15,3
Śremski	8,5	9,6	9,3	9,1	8,9	8,7	8,8	9,2	9,3	9,9	10,2	11,3	11,5	11,6
Podregion m. Poznań	3,6	4,0	3,9	3,8	3,7	3,8	3,7	3,8	3,9	4,1	4,2	4,5	4,7	4,7
m. Poznań	3,6	4,0	3,9	3,8	3,7	3,8	3,7	3,8	3,9	4,1	4,2	4,5	4,7	4,7
ZACHODNIOPOMORSKIE	17,6	18,5	18,0	17,4	16,7	16,5	16,5	16,7	16,9	17,4	18,1	19,1	19,3	18,9
Podregion koszaliński	20,6	21,6	20,9	20,2	19,4	18,9	18,9	19,1	19,4	20,0	21,0	22,3	22,3	21,8
Białogardzki	27,7	28,9	28,7	28,1	26,9	25,8	25,6	26,2	26,4	26,6	28,0	29,8	29,8	28,8
Drawski	26,6	26,0	25,4	25,2	24,5	23,9	23,7	23,8	23,1	23,6	25,1	26,2	25,7	25,3
Kołobrzeski	12,3	14,2	13,3	11,8	10,4	9,3	9,1	9,9	10,6	11,5	11,7	13,3	13,8	13,5
Koszaliński	26,9	28,4	27,2	26,0	24,9	24,8	24,9	25,2	25,9	26,9	27,9	29,9	30,1	29,1
Sławieński	24,8	26,5	25,9	25,2	24,2	23,7	23,5	24,5	24,8	26,1	27,4	28,3	28,3	27,9
Szczecinecki	27,0	27,1	26,5	26,0	25,2	25,4	25,8	25,4	25,4	25,6	26,9	28,3	28,4	27,7
Świdwiński	26,2	26,6	25,3	24,3	23,1	23,2	23,3	22,6	23,3	23,7	25,6	26,7	26,3	25,9
Wałecki	19,8	21,2	20,4	19,8	18,9	17,4	17,1	17,4	18,9	19,7	21,2	22,4	21,9	21,8
m. Koszalin	11,0	12,4	12,2	11,9	11,6	11,6	11,5	11,7	11,7	11,8	12,0	12,8	13,1	12,9
Podregion stargardzki	22,8	23,7	22,8	22,0	21,3	21,1	21,2	21,3	21,6	22,3	23,2	24,5	24,6	24,1
Choszczeński	27,0	27,8	27,0	26,5	26,3	26,1	26,5	26,3	26,3	27,0	28,4	29,7	29,5	28,5
Gryficki	24,5	25,6	23,5	22,0	20,5	19,4	19,4	20,6	22,2	23,7	24,6	26,5	26,8	26,5
Myśliborski	16,3	18,1	17,7	17,3	17,0	16,8	16,9	16,8	17,0	17,3	17,9	18,7	18,8	18,3
Pyrzycki	27,8	28,2	26,7	25,4	25,3	25,8	25,6	25,9	26,5	27,2	28,2	29,7	29,6	28,8
Stargardzki	20,1	20,7	20,1	19,6	19,0	18,8	18,9	18,8	18,7	19,3	19,9	21,2	21,4	21,1
Łobeski	29,3	30,7	30,0	29,0	27,8	28,0	28,0	27,5	27,1	28,0	29,0	29,8	30,4	29,9
Podregion m. Szczecin	9,9	10,8	10,7	10,5	10,4	10,4	10,5	10,7	10,8	10,9	11,1	11,6	11,8	11,7
m. Szczecin	9,9	10,8	10,7	10,5	10,4	10,4	10,5	10,7	10,8	10,9	11,1	11,6	11,8	11,7
Podregion szczeciński	17,9	18,8	18,2	17,5	16,6	16,3	16,2	16,4	16,8	17,4	17,9	18,8	19,0	18,7
Goleniowski	16,1	17,5	17,2	16,6	15,6	15,3	15,4	15,3	15,2	15,7	16,1	16,9	17,2	16,5
Gryfiński	21,7	22,5	21,7	21,1	20,8	20,6	20,3	20,7	20,8	21,7	22,2	23,1	23,5	23,3
Kamieński	25,3	26,0	24,4	22,7	20,5	20,0	20,1	20,8	23,1	24,4	25,7	26,9	26,9	26,3
Policki	15,6	16,5	16,3	16,0	15,8	15,4	15,2	15,3	15,1	15,0	15,0	15,8	16,1	16,2
m. Świnoujście	10,7	11,2	10,5	9,6	8,8	8,5	8,2	8,6	8,9	9,6	10,2	11,4	11,5	11,4

a) W % ogółu ludności aktywnej zawodowo.
a) In % of total economically active population.

TABL. 35. BEZROBOTNI WEDŁUG WIEKU, REGIONÓW, WOJEWÓDZTW, PODREGIONÓW I POWIATÓW

Stan w końcu marca 2013 r.

UNEMPLOYED PERSONS BY AGE, REGIONS, VOIVODSHIPS, SUBREGIONS AND POWIATS

As of the end of March 2013

REGIONY REGIONS WOJEWÓDZTWA VOIVODSHIPS PODREGIONY SUBREGIONS POWIATY POWIATS	Ogółem Total	W wieku By age				
		24 lata i mniej 24 years and less	25—34	35—44	45—54	55 lat i więcej 55 years and more
w osobach in persons						
POLSKA POLAND	2314453	442462	692085	460059	428443	291404
REGION CENTRALNY	460758	80032	132996	94304	87188	66238
ŁÓDZKIE	164006	27901	45748	33833	32233	24291
<i>Podregion łódzki</i>	<i>26814</i>	<i>3973</i>	<i>7126</i>	<i>6076</i>	<i>5556</i>	<i>4083</i>
łódzki wschodni	3920	710	1021	817	786	586
pabianicki	8412	1110	2211	1936	1796	1359
zgierski	12409	1747	3319	2903	2594	1846
brzeziński	2073	406	575	420	380	292
<i>Podregion m. Łódź</i>	<i>44123</i>	<i>4698</i>	<i>11206</i>	<i>9657</i>	<i>9645</i>	<i>8917</i>
m. Łódź	44123	4698	11206	9657	9645	8917
<i>Podregion piotrkowski</i>	<i>41264</i>	<i>7656</i>	<i>12431</i>	<i>8384</i>	<i>7752</i>	<i>5041</i>
bełchatowski	8047	1570	2686	1449	1383	959
opoczyński	6016	1195	1777	1217	1155	672
piotrkowski	4758	1162	1458	840	790	508
radomszczański	8188	1475	2308	1704	1666	1035
tomaszowski	9355	1536	2705	2099	1816	1199
m. Piotrków Trybunalski	4900	718	1497	1075	942	668
<i>Podregion sieradzki</i>	<i>29554</i>	<i>6770</i>	<i>8528</i>	<i>5490</i>	<i>5282</i>	<i>3484</i>
łaski	4005	802	1073	785	802	543
pajęczański	3330	766	1009	662	556	337
poddębicki	2955	752	878	545	517	263
sieradzki	7716	1888	2268	1351	1339	870
wieluński	4713	1163	1374	839	752	585
wieruszowski	2196	537	610	401	369	279
zduńskowolski	4639	862	1316	907	947	607
<i>Podregion skierniewicki</i>	<i>22251</i>	<i>4804</i>	<i>6457</i>	<i>4226</i>	<i>3998</i>	<i>2766</i>
kutnowski	8062	1628	2230	1734	1510	960
łęczycki	3474	900	956	598	641	379
łowicki	4224	880	1263	777	709	595
rawski	2211	530	660	367	393	261
skierniewicki	1588	448	493	248	237	162
m. Skierniewice	2692	418	855	502	508	409
MAZOWIECKIE	296752	52131	87248	60471	54955	41947
<i>Podregion ciechanowsko-płocki</i>	<i>50177</i>	<i>9971</i>	<i>14473</i>	<i>10309</i>	<i>9626</i>	<i>5798</i>
ciechanowski	6422	1190	1759	1184	1364	925
gostyniński	4700	931	1321	962	935	551
mławski	5113	1058	1435	998	1023	599
płocki	8824	1921	2592	1952	1532	827
płoński	6688	1450	1943	1269	1239	787
sierpecki	5106	1176	1549	1001	917	463
żuromiński	4193	893	1279	887	743	391
m. Płock	9131	1352	2595	2056	1873	1255
<i>Podregion ostrołęcko-siedlecki</i>	<i>53617</i>	<i>13195</i>	<i>17094</i>	<i>9470</i>	<i>8350</i>	<i>5508</i>
łosicki	2035	500	742	320	281	192
makowski	4942	1220	1542	874	787	519
ostrołęcki	6599	1873	2028	1160	1027	511

TABL. 35. BEZROBOTNI WEDŁUG WIEKU, REGIONÓW, WOJEWÓDZTW, PODREGIONÓW I POWIATÓW (cd.)

Stan w końcu marca 2013 r.

UNEMPLOYED PERSONS BY AGE, REGIONS, VOIVODSHIPS, SUBREGIONS AND POWIATS (cont.)

As of the end of March 2013

REGIONY REGIONS WOJEWÓDZTWA VOIVODSHIPS PODREGIONY SUBREGIONS POWIATY POWIATS	Ogółem <i>Total</i>	W wieku <i>By age</i>				
		24 lata i mniej <i>24 years and less</i>	25—34	35—44	45—54	55 lat i więcej <i>55 years and more</i>
		w osobach <i>in persons</i>				
ostrowski	5804	1383	1806	1128	920	567
przasnyski	3904	1053	1203	676	580	392
pułtuski	5157	1304	1588	955	791	519
siedlecki	3963	1151	1434	592	515	271
sokołowski	2783	752	895	448	388	300
węgrowski	4463	1179	1361	726	677	520
wyszkowski	5028	1374	1458	888	794	514
m. Ostrołęka	4371	672	1333	862	876	628
m. Siedlce	4568	734	1704	841	714	575
Podregion radomski	66132	11966	19396	13840	12688	8242
białobrzeski	2419	699	649	366	376	329
kozienicki	5411	1163	1572	1043	952	681
lipski	2828	718	861	491	446	312
przysuski	5649	1099	1575	1231	1152	592
radomski	17725	3529	5304	3675	3322	1895
szydłowiecki	6233	1083	1771	1479	1209	691
zwoleński	3452	870	1055	644	526	357
m. Radom	22415	2805	6609	4911	4705	3385
Podregion m. st. Warszawa	54834	4602	15947	12309	10795	11181
m. st. Warszawa	54834	4602	15947	12309	10795	11181
Podregion warszawski-wschodni	39876	7231	11414	7910	7369	5952
garwoliński	6490	1648	1963	1080	1062	737
legionowski	5217	707	1515	1198	920	877
miński	6173	1230	1825	1141	1113	864
nowodworski	4158	734	1151	830	815	628
otwocki	4943	790	1319	989	983	862
wołomiński	12895	2122	3641	2672	2476	1984
Podregion warszawski-zachodni	32116	5166	8924	6633	6127	5266
grodziski	2807	470	755	543	556	483
grójecki	4033	904	1178	710	663	578
piaseczyński	6607	824	1853	1532	1282	1116
pruszkowski	5753	751	1532	1193	1166	1111
sochaczewski	4598	965	1359	860	813	601
warszawski zachodni	3707	420	931	791	811	754
żyrardowski	4611	832	1316	1004	836	623
REGION POŁUDNIOWY	402107	79897	120997	78934	74725	47554
MAŁOPOLSKIE	176708	41532	53513	33432	30275	17956
Podregion krakowski	33170	8834	10012	5900	5220	3204
bocheński	4965	1523	1510	841	701	390
krakowski	10718	2498	3189	1963	1850	1218
miechowski	2628	845	850	426	319	188
myślenicki	7055	1958	2109	1279	1111	598
proszowicki	2444	888	741	362	276	177
wielicki	5360	1122	1613	1029	963	633
Podregion m. Kraków	26947	3222	8366	5632	5411	4316
m. Kraków	26947	3222	8366	5632	5411	4316

TABL. 35. BEZROBOTNI WEDŁUG WIEKU, REGIONÓW, WOJEWÓDZTW, PODREGIONÓW I POWIATÓW (cd.)

Stan w końcu marca 2013 r.

UNEMPLOYED PERSONS BY AGE, REGIONS, VOIVODSHIPS, SUBREGIONS AND POWIATS (cont.)

As of the end of March 2013

REGIONY WOJEWÓDZTWA PODREGIONY POWIATY	REGIONS VOIVODSHIPS SUBREGIONS POWIATS	Ogółem <i>Total</i>	W wieku <i>By age</i>				55 lat i więcej <i>55 years and more</i>
			24 lata i mniej <i>24 years and less</i>	25—34	35—44	45—54	
w osobach <i>in persons</i>							
Podregion nowosądecki		52111	13655	15677	9987	8590	4202
gorlicki		7105	1751	2270	1372	1164	548
limanowski		11114	3126	3285	2235	1732	736
nowosądecki		14584	4015	4329	2848	2396	996
nowotarski		9965	2823	2809	1787	1619	927
tatrzański		3895	891	1135	719	645	505
m. Nowy Sącz		5448	1049	1849	1026	1034	490
Podregion oświęcimski		36482	8237	11051	6877	6455	3862
chrzanowski		7681	1511	2477	1477	1362	854
olkuski		8122	1753	2548	1541	1407	873
oświęcimski		7847	1671	2436	1499	1447	794
suski		4202	1185	1199	758	661	399
wadowicki		8630	2117	2391	1602	1578	942
Podregion tarnowski		27998	7584	8407	5036	4599	2372
brzeski		5078	1493	1493	860	798	434
dąbrowski		5223	1522	1621	957	771	352
tarnowski		11326	3456	3345	1961	1725	839
m. Tarnów		6371	1113	1948	1258	1305	747
ŚLĄSKIE		225399	38365	67484	45502	44450	29598
Podregion bielski		31456	5613	8817	6458	6374	4194
bielski		6428	1034	1807	1365	1351	871
cieszyński		8095	1660	2309	1587	1522	1017
żywiecki		9688	2026	2675	2067	1879	1041
m. Bielsko-Biała		7245	893	2026	1439	1622	1265
Podregion bytomski		25072	4469	7486	5133	5027	2957
lubliniecki		3970	899	1192	719	767	393
tarnogórski		6389	1214	1951	1301	1212	711
m. Bytom		11577	1800	3362	2472	2424	1519
m. Piekary Śląskie		3136	556	981	641	624	334
Podregion częstochowski		37245	5310	10799	7731	7863	5542
częstochowski		9853	1539	2860	2127	2007	1320
kłobucki		5482	1176	1669	1052	1015	570
myszkowski		5600	963	1743	1157	1087	650
m. Częstochowa		16310	1632	4527	3395	3754	3002
Podregion gliwicki		21354	3850	6245	4217	4261	2781
gliwicki		4041	907	1176	767	757	434
m. Gliwice		8089	1149	2379	1582	1661	1318
m. Zabrze		9224	1794	2690	1868	1843	1029
Podregion katowicki		32093	5369	9976	6450	6384	3914
m. Chorzów		5489	851	1562	1207	1176	693
m. Katowice		12084	1767	3737	2424	2519	1637
m. Mysłowice		3293	544	1129	640	632	348
m. Ruda Śląska		5065	1124	1674	947	870	450
m. Siemianowice Śląskie		3371	547	1031	704	675	414
m. Świętochłowice		2791	536	843	528	512	372
Podregion rybnicki		22691	5074	7190	4360	3833	2234
raciborski		3378	733	1002	561	630	452
rybnicki		2310	557	741	406	389	217
wodzisławski		5888	1386	1855	1117	1012	518

TABL. 35. BEZROBOTNI WEDŁUG WIEKU, REGIONÓW, WOJEWÓDZTW, PODREGIONÓW I POWIATÓW (cd.)

Stan w końcu marca 2013 r.

UNEMPLOYED PERSONS BY AGE, REGIONS, VOIVODSHIPS, SUBREGIONS AND POWIATS (cont.)

As of the end of March 2013

REGIONY WOJEWÓDZTWA PODREGIONY POWIATY	REGIONS VOIVODSHIPS SUBREGIONS POWIATS	Ogółem <i>Total</i>	W wieku <i>By age</i>				55 lat i więcej <i>55 years and more</i>
			24 lata i mniej <i>24 years and less</i>	25—34	35—44	45—54	
w osobach <i>in persons</i>							
m. Jastrzębie-Zdrój		3995	991	1198	927	614	265
m. Rybnik		5013	1022	1673	902	892	524
m. Żory		2107	385	721	447	296	258
Podregion sosnowiecki		41268	5943	12572	8625	8134	5994
będziński		8928	1228	2712	1948	1741	1299
zawierciański		8790	1434	2701	1864	1738	1053
m. Dąbrowa Górnicza		7611	945	2300	1511	1530	1325
m. Jaworzno		3893	790	1199	722	737	445
m. Sosnowiec		12046	1546	3660	2580	2388	1872
Podregion tyski		14220	2737	4399	2528	2574	1982
mikołowski		3580	700	1071	654	660	495
pszczyński		3749	948	1169	606	662	364
bieruńsko-łędziński		1824	398	589	341	307	189
m. Tychy		5067	691	1570	927	945	934
REGION WSCHODNI		468978	98901	150611	90606	80063	48797
LUBELSKIE		140945	30453	48110	26242	21956	14184
Podregion bialski		22157	4613	7422	4212	3641	2269
bialski		7383	1670	2466	1358	1196	693
parczewski		2421	506	810	442	384	279
radzyński		4182	1120	1425	749	546	342
włodawski		3962	754	1289	778	707	434
m. Biała Podlaska		4209	563	1432	885	808	521
Podregion chełmsko-zamojski		46390	10297	15918	8560	7343	4272
biłgorajski		4831	1132	1805	783	668	443
chełmski		6483	1432	2184	1290	1054	523
hrubieszowski		5863	1369	1972	1135	887	500
krasnostawski		5144	1197	1768	955	764	460
tomaszowski		6596	1537	2289	1189	1036	545
zamojski		7706	2100	2627	1300	1078	601
m. Chełm		4669	740	1613	974	844	498
m. Zamość		5098	790	1660	934	1012	702
Podregion lubelski		39793	7300	13703	7818	6316	4656
lubartowski		6687	1420	2225	1279	1031	732
lubelski		7508	1957	2701	1308	904	638
łęczyński		2954	858	1020	489	389	198
świdnicki		4481	818	1465	900	763	535
m. Lublin		18163	2247	6292	3842	3229	2553
Podregion puławski		32605	8243	11067	5652	4656	2987
janowski		3848	1035	1322	609	566	316
kraśnicki		7154	1830	2523	1139	984	678
łukowski		6509	1874	2143	1159	853	480
opolski		4891	1132	1637	927	707	488
puławski		6521	1459	2171	1214	986	691
rycki		3682	913	1271	604	560	334

TABL. 35. BEZROBOTNI WEDŁUG WIEKU, REGIONÓW, WOJEWÓDZTW, PODREGIONÓW I POWIATÓW (cd.)

Stan w końcu marca 2013 r.

UNEMPLOYED PERSONS BY AGE, REGIONS, VOIVODSHIPS, SUBREGIONS AND POWIATS (cont.)

As of the end of March 2013

REGIONY REGIONY WOJEWÓDZTWA VOIVODSHIPS PODREGIONY SUBREGIONS POWIATY POWIATS	Ogółem Total	W wieku By age				
		24 lata i mniej 24 years and less	25—34	35—44	45—54	55 lat i więcej 55 years and more
w osobach in persons						
PODKARPACKIE	162080	35310	51132	33009	28143	14486
<i>Podregion krośnieński</i>	39790	8138	12642	8530	7155	3325
bieszczadzki	2246	476	705	464	386	215
brzozowski	7440	1463	2204	1698	1495	580
jasielski	10985	2349	3423	2458	1926	829
krośnieński	7570	1578	2586	1581	1259	566
sanocki	5907	1302	1845	1125	1061	574
leski	2899	561	881	609	552	296
m. Krosno	2743	409	998	595	476	265
<i>Podregion przemyski</i>	34550	7614	11118	7046	5903	2869
jarosławski	10866	2420	3584	2177	1748	937
lubaczowski	4689	1121	1442	881	851	394
przemyski	6379	1604	2000	1284	1058	433
przeworski	7203	1668	2436	1463	1127	509
m. Przemyśl	5413	801	1656	1241	1119	596
<i>Podregion rzeszowski</i>	44159	9619	14059	8824	7491	4166
kolbuszowski	4411	1087	1283	904	783	354
łańcucki	6386	1343	2077	1247	1086	633
ropczycko-sędziszowski	6678	1792	2123	1342	955	466
rzeszowski	10442	2588	3213	2005	1738	898
strzyżowski	6395	1402	1947	1456	1091	499
m. Rzeszów	9847	1407	3416	1870	1838	1316
<i>Podregion tarnobrzeski</i>	43581	9939	13313	8609	7594	4126
dębicki	8781	2272	2821	1634	1413	641
leżajski	5790	1435	1764	1142	928	521
mielecki	8388	1955	2382	1608	1551	892
niżański	6235	1405	1827	1247	1186	570
stałowowlowski	7268	1534	2207	1440	1251	836
tarnobrzeski	3750	816	1168	784	645	337
m. Tarnobrzeg	3369	522	1144	754	620	329
PODLASKIE	73928	15125	22458	13114	13594	9637
<i>Podregion białostocki</i>	32705	5592	10182	6029	6136	4766
białostocki	9265	1823	2833	1597	1740	1272
sokólski	5066	1207	1435	921	891	612
m. Białostok	18374	2562	5914	3511	3505	2882
<i>Podregion łomżyński</i>	22552	5439	6799	3784	3980	2550
bielski	2399	607	745	355	387	305
hajnowski	2417	376	719	476	515	331
kolneński	3263	979	984	579	473	248
łomżyński	2746	807	891	442	409	197
siemiatycki	1822	452	523	293	326	228
wysokomazowiecki	2496	721	761	370	390	254
zambrowski	3221	781	987	530	599	324
m. Łomża	4188	716	1189	739	881	663
<i>Podregion suwalski</i>	18671	4094	5477	3301	3478	2321
augustowski	4466	956	1239	835	859	577
grajewski	4280	909	1291	813	750	517
moniecki	2232	689	641	303	350	249
sejneński	1829	373	583	355	326	192

TABL. 35. BEZROBOTNI WEDŁUG WIEKU, REGIONÓW, WOJEWÓDZTW, PODREGIONÓW I POWIATÓW (cd.)

Stan w końcu marca 2013 r.

UNEMPLOYED PERSONS BY AGE, REGIONS, VOIVODSHIPS, SUBREGIONS AND POWIATS (cont.)

As of the end of March 2013

REGIONY REGIONS WOJEWÓDZTWA VOIVODSHIPS PODREGIONY SUBREGIONS POWIATY POWIATS	Ogółem Total	W wieku By age				
		24 lata i mniej 24 years and less	25—34	35—44	45—54	55 lat i więcej 55 years and more
w osobach in persons						
suwalski	1658	437	536	258	264	163
m. Suwałki	4206	730	1187	737	929	623
ŚWIĘTOKRZYSKIE	92025	18013	28911	18241	16370	10490
<i>Podregion kielecki</i>	<i>60955</i>	<i>10223</i>	<i>18653</i>	<i>12801</i>	<i>11830</i>	<i>7448</i>
kielecki	15523	3395	5080	3064	2576	1408
konecki	7668	1317	2224	1728	1500	899
ostrowiecki	9495	1556	2983	1980	1904	1072
skarżyski	7981	1081	2361	1682	1729	1128
starachowicki	7746	1387	2221	1627	1512	999
m. Kielce	12542	1487	3784	2720	2609	1942
<i>Podregion sandomiersko-jędrzejowski</i>	<i>31070</i>	<i>7790</i>	<i>10258</i>	<i>5440</i>	<i>4540</i>	<i>3042</i>
buski	3720	1047	1244	602	467	360
jędrzejowski	5391	1257	1711	1004	844	575
kazimierski	2144	688	698	314	264	180
opatowski	5380	1213	1788	986	842	551
pińczowski	1918	528	601	290	286	213
sandomierski	4963	1200	1819	843	669	432
staszowski	4478	1146	1487	828	607	410
włoszczowski	3076	711	910	573	561	321
REGION PÓŁNOCNO-ZACHODNI	346947	66240	102273	68348	64407	45679
LUBUSKIE	65305	11479	19027	13032	12597	9170
<i>Podregion gorzowski</i>	<i>24027</i>	<i>4288</i>	<i>6701</i>	<i>4699</i>	<i>4695</i>	<i>3644</i>
gorzowski	3399	644	918	633	711	493
międzyrzecki	5109	882	1454	1002	1003	768
słubicki	2425	632	627	432	359	375
strzelecko-drezdenecki	5068	918	1454	1055	995	646
sulęciński	2094	428	542	391	424	309
m. Gorzów Wielkopolski	5932	784	1706	1186	1203	1053
<i>Podregion zielonogórski</i>	<i>41278</i>	<i>7191</i>	<i>12326</i>	<i>8333</i>	<i>7902</i>	<i>5526</i>
krośnieński	4748	821	1336	963	953	675
nowosolski	7947	1418	2390	1596	1538	1005
świebodziński	3216	670	961	610	573	402
zielonogórski	5370	983	1660	1035	974	718
żagański	5948	1048	1814	1299	1103	684
żarski	6327	1124	1819	1280	1220	884
wschowski	2640	536	786	505	492	321
m. Zielona Góra	5082	591	1560	1045	1049	837
WIELKOPOLSKIE	162462	35341	49561	31583	28140	17837
<i>Podregion kaliski</i>	<i>31462</i>	<i>7239</i>	<i>9252</i>	<i>6234</i>	<i>5465</i>	<i>3272</i>
jarociński	4173	992	1202	831	692	456
kaliski	2975	803	903	526	456	287
kępiński	1767	440	528	303	294	202
krotoszyński	3861	971	1125	712	675	378
ostrowski	7784	1803	2398	1533	1335	715
ostrzeszowski	2787	768	771	527	448	273
pleszewski	3580	871	1108	742	545	314
m. Kalisz	4535	591	1217	1060	1020	647

TABL. 35. BEZROBOTNI WEDŁUG WIEKU, REGIONÓW, WOJEWÓDZTW, PODREGIONÓW I POWIATÓW (cd.)

Stan w końcu marca 2013 r.

UNEMPLOYED PERSONS BY AGE, REGIONS, VOIVODSHIPS, SUBREGIONS AND POWIATS (cont.)

As of the end of March 2013

REGIONY WOJEWÓDZTWA PODREGIONY POWIATY	REGIONS VOIVODSHIPS SUBREGIONS POWIATS	Ogółem <i>Total</i>	W wieku <i>By age</i>				55 lat i więcej <i>55 years and more</i>
			24 lata i mniej <i>24 years and less</i>	25—34	35—44	45—54	
w osobach <i>in persons</i>							
Podregion koniński		42770	10139	13468	8550	6881	3732
gnieźnieński		8607	1879	2661	1654	1495	918
kolski		5593	1437	1665	1132	875	484
koniński		9066	2482	3047	1807	1180	550
słupecki		4463	1140	1455	855	669	344
turecki		4867	1155	1631	936	795	350
wrzesiński		4874	1172	1340	903	896	563
m. Konin		5300	874	1669	1263	971	523
Podregion leszczyński		24524	6279	7281	4279	4107	2578
gostyński		4393	1189	1352	721	711	420
grodziski		2598	793	679	407	450	269
kościański		3052	799	910	509	495	339
leszczyński		2151	572	652	356	363	208
miedzichodzki		1487	368	403	277	259	180
nowotomyski		2592	662	774	475	411	270
rawicki		2998	773	903	582	460	280
wolsztyński		2010	581	592	308	299	230
m. Leszno		3243	542	1016	644	659	382
Podregion pilski		26919	5792	7997	5182	4882	3066
chodzieski		3467	724	1030	690	645	378
czarnkowsko-trzcianecki		4744	926	1359	873	927	659
pilski		8137	1631	2401	1625	1497	983
wągrowiecki		5520	1330	1732	1104	897	457
złotowski		5051	1181	1475	890	916	589
Podregion poznański		21477	4289	6547	4123	3835	2683
obornicki		2993	675	918	578	484	338
poznański		8230	1301	2581	1682	1548	1118
szamotulski		3996	780	1223	749	721	523
średzki		3542	812	1050	631	639	410
śremski		2716	721	775	483	443	294
Podregion m. Poznań		15310	1603	5016	3215	2970	2506
m. Poznań		15310	1603	5016	3215	2970	2506
ZACHODNIOPOMORSKIE		119180	19420	33685	23733	23670	18672
Podregion koszaliński		47917	7878	13284	9585	9768	7402
białogardzki		5051	818	1432	1092	1014	695
drawski		5088	824	1400	989	1121	754
kołobrzeski		3898	656	1047	718	803	674
koszaliński		6093	1022	1726	1210	1274	861
sławieński		5373	987	1425	1080	1048	833
szczecinecki		7724	1440	2085	1576	1573	1050
świdwiński		4239	735	1239	885	805	575
walecki		3884	656	1075	785	775	593
m. Koszalin		6567	740	1855	1250	1355	1367
Podregion stargardzki		29944	5685	8765	5824	5682	3988
choszczeński		4395	807	1321	868	833	566
gryficki		5862	1152	1688	1149	1111	762
myśliborski		4215	781	1222	786	796	630
pyrzycki		3795	704	1105	765	690	531
stargardzki		8077	1604	2395	1534	1489	1055
łobeski		3600	637	1034	722	763	444

TABL. 35. BEZROBOTNI WEDŁUG WIEKU, REGIONÓW, WOJEWÓDZTW, PODREGIONÓW I POWIATÓW (cd.)

Stan w końcu marca 2013 r.

UNEMPLOYED PERSONS BY AGE, REGIONS, VOIVODSHIPS, SUBREGIONS AND POWIATS (cont.)

As of the end of March 2013

REGIONY WOJEWÓDZTWA PODREGIONY POWIATY	REGIONS VOIVODSHIPS SUBREGIONS POWIATS	Ogółem Total	W wieku By age				55 lat i więcej 55 years and more
			24 lata i mniej 24 years and less	25—34	35—44	45—54	
w osobach in persons							
Podregion m. Szczecin		20443	2255	5678	4310	4191	4009
m. Szczecin		20443	2255	5678	4310	4191	4009
Podregion szczeciński		20876	3602	5958	4014	4029	3273
goleniowski		5067	874	1442	1009	955	787
gryfiński		5898	1185	1668	1105	1080	860
kamieński		4149	740	1177	777	812	643
policki		4189	624	1264	820	809	672
m. Świnoujście		1573	179	407	303	373	311
REGION POŁUDNIOWO-ZACHODNI		228789	37299	64850	44853	45676	36111
DOLNOŚLĄSKIE		171005	26588	48341	34028	34265	27783
Podregion jeleniogórski		39616	6249	11030	7869	8132	6336
bolesławiecki		4767	943	1396	866	902	660
jaworski		4631	777	1358	929	925	642
jeleniogórski		4203	408	1125	897	919	854
kamiennogórski		3755	572	979	760	868	576
lubański		4667	731	1266	999	973	698
lwówecki		4215	721	1140	826	834	694
zgorzelecki		5258	917	1554	981	1040	766
złotoryjski		4455	810	1319	890	816	620
m. Jelenia Góra		3665	370	893	721	855	826
Podregion legnicko-głogowski		26554	5030	7888	5316	4702	3618
głogowski		5375	1067	1738	1060	839	671
górowski		3590	692	1134	743	603	418
legnicki		3988	684	1176	781	786	561
lubiński		4521	992	1406	917	705	501
polkowicki		3489	812	955	678	628	416
m. Legnica		5591	783	1479	1137	1141	1051
Podregion wałbrzyski		52933	7936	14869	10736	11263	8129
dzierżoniowski		7233	1042	1938	1408	1631	1214
kłodzki		16255	2569	4577	3370	3370	2369
świdnicki		9964	1579	2749	1880	2054	1702
wałbrzyski		4740	712	1300	1016	1017	695
ząbkowicki		6140	1007	1685	1299	1252	897
m. Wałbrzych		8601	1027	2620	1763	1939	1252
Podregion wrocławski		31367	5752	8906	6057	5855	4797
milicki		2558	575	739	519	430	295
oleśnicki		6459	1177	1806	1302	1249	925
oławski		4310	761	1344	770	794	641
strzeliński		3110	576	836	594	605	499
średzki		2802	518	790	536	526	432
trzebnicki		4557	911	1262	897	826	661
wołowski		4036	781	1097	783	767	608
wrocławski		3535	453	1032	656	658	736
Podregion m. Wrocław		20535	1621	5648	4050	4313	4903
m. Wrocław		20535	1621	5648	4050	4313	4903
OPOLSKIE		57784	10711	16509	10825	11411	8328
Podregion nyski		28374	5094	8046	5562	5651	4021
brzeski		7075	1146	2010	1410	1483	1026
kluczborski		3338	685	983	631	589	450

TABL. 35. BEZROBOTNI WEDŁUG WIEKU, REGIONÓW, WOJEWÓDZTW, PODREGIONÓW I POWIATÓW (cd.)

Stan w końcu marca 2013 r.

UNEMPLOYED PERSONS BY AGE, REGIONS, VOIVODSHIPS, SUBREGIONS AND POWIATS (cont.)

As of the end of March 2013

REGIONY <i>REGIONS</i> WOJEWÓDZTWA <i>VOIVODSHIPS</i> PODREGIONY <i>SUBREGIONS</i> POWIATY <i>POWIATS</i>	Ogółem <i>Total</i>	W wieku <i>By age</i>				
		24 lata i mniej <i>24 years and less</i>	25—34	35—44	45—54	55 lat i więcej <i>55 years and more</i>
w osobach <i>in persons</i>						
namysłowski	2901	633	799	506	576	387
nyski	11333	1897	3159	2334	2277	1666
prudnicki	3727	733	1095	681	726	492
Podregion opolski	29410	5617	8463	5263	5760	4307
głubczycki	3543	715	1010	619	717	482
kedzierzyńsko-kozielski	5487	1008	1470	1055	1162	792
krapkowicki	2880	639	768	508	596	369
oleski	2778	693	791	428	503	363
opolski	6173	1242	1790	1092	1168	881
strzelecki	2787	618	750	441	594	384
m. Opole	5762	702	1884	1120	1020	1036
REGION PÓLNOCNY	406874	80093	120358	83014	76384	47025
KUJAWSKO-POMORSKIE	159083	31287	47163	33570	29692	17371
Podregion bydgosko-toruński	38642	6450	11611	8078	7334	5169
bydgoski	5644	1252	1623	1116	1037	616
toruński	7712	1653	2396	1647	1285	731
m. Bydgoszcz	15325	2077	4548	3110	3118	2472
m. Toruń	9961	1468	3044	2205	1894	1350
Podregion grudziądzki	45389	10041	13359	9198	8305	4486
brodnicki	4954	1197	1488	961	855	453
chełmiński	4686	963	1404	949	900	470
golubsko-dobrzyński	4413	1113	1375	869	745	311
grudziądzki	4245	912	1195	958	780	400
sępoleński	3597	857	1026	691	637	386
świecki	7167	1828	2078	1486	1186	589
tucholski	4133	1087	1290	745	661	350
wąbrzeski	3203	655	967	679	598	304
m. Grudziądz	8991	1429	2536	1860	1943	1223
Podregion włocławski	75052	14796	22193	16294	14053	7716
aleksandrowski	5104	959	1574	1105	911	555
inowrocławski	16238	3208	4847	3399	3100	1684
lipnowski	7147	1741	2226	1537	1098	545
mogileński	4126	967	1205	870	719	365
nakielski	7199	1533	2137	1448	1320	761
radziejowski	3943	887	1183	848	696	329
rypiński	3855	942	1177	695	695	346
włocławski	9605	1767	2865	2213	1845	915
żniński	6334	1299	1846	1387	1168	634
m. Włocławek	11501	1493	3133	2792	2501	1582
POMORSKIE	126520	25277	37228	25210	23192	15613
Podregion gdański	27587	6627	8220	5187	4717	2836
gdański	3742	724	1148	781	656	433
kartuski	5421	1720	1564	884	801	452
nowodworski	3797	743	1105	745	751	453
pucki	4172	896	1201	809	795	471
wejherowski	10455	2544	3202	1968	1714	1027

TABL. 35. BEZROBOTNI WEDŁUG WIEKU, REGIONÓW, WOJEWÓDZTW, PODREGIONÓW I POWIATÓW (dok.)

Stan w końcu marca 2013 r.

UNEMPLOYED PERSONS BY AGE, REGIONS, VOIVODSHIPS, SUBREGIONS AND POWIATS (cont.)

As of the end of March 2013

REGIONY WOJEWÓDZTWA PODREGIONY POWIATY	REGIONS VOIVODSHIPS SUBREGIONS POWIATS	Ogółem <i>Total</i>	W wieku <i>By age</i>				55 lat i więcej <i>55 years and more</i>
			24 lata i mniej <i>24 years and less</i>	25—34	35—44	45—54	
w osobach <i>in persons</i>							
Podregion ślępski		38724	7845	11181	7576	7370	4752
bytownski		7356	1675	2140	1371	1389	781
chojnicki		8095	2008	2325	1598	1384	780
człuchowski		5142	1023	1421	987	1068	643
łęborski		5113	1037	1475	987	982	632
ślępski		7710	1339	2282	1558	1473	1058
m. Słępsk		5308	763	1538	1075	1074	858
Podregion starogardzki		36464	8121	10785	7163	6563	3832
kościerski		4395	1289	1311	764	655	376
kwidzyński		7028	1412	2204	1393	1225	794
malborski		5385	998	1483	1154	1072	678
starogardzki		9720	2336	2866	1814	1783	921
tczewski		6085	1280	1799	1231	1104	671
sztumski		3851	806	1122	807	724	392
Podregion trójmiejski		23745	2684	7042	5284	4542	4193
m. Gdańsk		15487	1780	4567	3417	2903	2820
m. Gdynia		7284	817	2183	1643	1459	1182
m. Sopot		974	87	292	224	180	191
WARMIŃSKO-MAZURSKIE		121271	23529	35967	24234	23500	14041
Podregion elblęski		45013	9108	13492	9273	8321	4819
braniewski		4593	861	1316	978	952	486
działdowski		6893	1523	2065	1398	1256	651
elblęski		6230	1342	1924	1261	1080	623
iławski		5258	1211	1655	1009	899	484
nowomiejski		4031	1016	1210	850	669	286
ostródzki		9360	1797	2749	1971	1809	1034
m. Elbląg		8648	1358	2573	1806	1656	1255
Podregion ełcki		27652	5405	7873	5347	5574	3453
ełcki		8901	1649	2627	1752	1743	1130
giżycki		3887	746	1106	741	749	545
olecki		3452	651	1038	601	714	448
piski		6455	1331	1737	1337	1346	704
gołdapski		2510	546	700	476	488	300
węgorzewski		2447	482	665	440	534	326
Podregion olsztyński		48606	9016	14602	9614	9605	5769
bartoszycki		6731	1215	1940	1317	1488	771
ketrzyński		6820	1231	2019	1426	1378	766
lidzbarski		4182	814	1164	837	873	494
mrażowski		4639	850	1328	884	1000	577
nidzicki		2643	541	807	563	495	237
olsztyński		9127	1718	2745	1836	1740	1088
szczycieński		6647	1541	1980	1246	1193	687
m. Olsztyn		7817	1106	2619	1505	1438	1149

TABL. 36. BEZROBOTNI WEDŁUG POZIOMU WYKSZTAŁCENIA, REGIONÓW, WOJEWÓDZTW, PODREGIONÓW I POWIATÓW

Stan w końcu marca 2013 r.

UNEMPLOYED PERSONS BY EDUCATIONAL LEVEL, REGIONS, VOIVODSHIPS, SUBREGIONS AND POWIATS

As of the end of March 2013

REGIONY REGIONS WOJEWÓDZTWA VOIVODSHIPS PODREGIONY SUBREGIONS POWIATY POWIATS	Ogółem Total	Z wykształceniem By educational level				
		wyższym tertiary	średnim zawodowym ^a vocational secondary ^a	średnim ogólno- kształcącym general secondary	zasadniczym zawodowym basic vocational	gimnazjalnym, podstawowym i niepełnym podstawowym lower second- ary, primary and incomplete primary
w osobach in persons						
POLSKA POLAND	2314453	266616	505142	244955	660052	637688
REGION CENTRALNY	460758	57452	98398	52752	118518	133638
ŁÓDZKIE	164006	17185	33279	18704	42384	52454
<i>Podregion łódzki</i>	<i>26814</i>	<i>2371</i>	<i>5162</i>	<i>3119</i>	<i>7208</i>	<i>8954</i>
łódzki wschodni	3920	381	837	497	1069	1136
pabianicki	8412	781	1504	995	2190	2942
zgierski	12409	1064	2397	1406	3317	4225
brzeziński	2073	145	424	221	632	651
<i>Podregion m. Łódź</i>	<i>44123</i>	<i>5049</i>	<i>8073</i>	<i>5253</i>	<i>8785</i>	<i>16963</i>
m. Łódź	44123	5049	8073	5253	8785	16963
<i>Podregion piotrkowski</i>	<i>41264</i>	<i>4607</i>	<i>9094</i>	<i>4404</i>	<i>11369</i>	<i>11790</i>
bełchatowski	8047	1063	1706	932	2080	2266
opoczyński	6016	667	1327	795	1755	1472
piotrkowski	4758	515	1079	498	1156	1510
radomszczański	8188	868	1750	797	2379	2394
tomaszowski	9355	849	2187	781	2960	2578
m. Piotrków Trybunalski	4900	645	1045	601	1039	1570
<i>Podregion sieradzki</i>	<i>29554</i>	<i>2947</i>	<i>6188</i>	<i>3408</i>	<i>9025</i>	<i>7986</i>
łaski	4005	334	853	449	1308	1061
pajęczański	3330	362	676	332	1040	920
poddębicki	2955	230	622	291	782	1030
sieradzki	7716	864	1606	1024	2199	2023
wieluński	4713	550	994	437	1661	1071
wierszowski	2196	223	500	190	776	507
zduńskowolski	4639	384	937	685	1259	1374
<i>Podregion skierniewicki</i>	<i>22251</i>	<i>2211</i>	<i>4762</i>	<i>2520</i>	<i>5997</i>	<i>6761</i>
kutnowski	8062	728	1484	945	2199	2706
łęczycki	3474	284	611	471	879	1229
łowicki	4224	408	1113	378	1256	1069
rawski	2211	218	593	207	586	607
skierniewicki	1588	169	393	178	417	431
m. Skierniewice	2692	404	568	341	660	719
MAZOWIECKIE	296752	40267	65119	34048	76134	81184
<i>Podregion ciechanowsko-płocki</i>	<i>50177</i>	<i>4803</i>	<i>10314</i>	<i>5402</i>	<i>14441</i>	<i>15217</i>
ciechanowski	6422	605	1227	710	2048	1832
gostyniński	4700	384	847	605	1205	1659
mławski	5113	446	1125	618	1546	1378
płocki	8824	789	1732	721	2547	3035
płoński	6688	510	1002	946	1968	2262
sierpecki	5106	454	1342	415	1466	1429
żuromiński	4193	347	870	482	1370	1124
m. Płock	9131	1268	2169	905	2291	2498
<i>Podregion ostrołęcko-siedlecki</i>	<i>53617</i>	<i>6103</i>	<i>12177</i>	<i>7179</i>	<i>14706</i>	<i>13452</i>
łosicki	2035	255	510	225	534	511
makowski	4942	330	967	848	1589	1208
ostrołęcki	6599	668	1830	691	1807	1603

^a Łącznie ze szkołami policealnymi.
^a Including post secondary schools.

TABL. 36. BEZROBOTNI WEDŁUG POZIOMU WYKSZTAŁCENIA, REGIONÓW, WOJEWÓDZTW, PODREGIONÓW I POWIATÓW (cd.)

Stan w końcu marca 2013 r.

UNEMPLOYED PERSONS BY EDUCATIONAL LEVEL, REGIONS, VOIVODSHIPS, SUBREGIONS AND POWIATS (cont.)

As of the end of March 2013

REGIONY REGIONS WOJEWÓDZTWA VOIVODSHIPS PODREGIONY SUBREGIONS POWIATY POWIATS	Ogółem Total	Z wykształceniem By educational level				
		wyższym tertiary	średnim zawodowym ^a vocational secondary ^a	średnim ogólno- kształcącym general secondary	zasadniczym zawodowym basic vocational	gimnazjalnym, podstawowym i niepełnym podstawowym lower sec- ondary, primary and incomplete primary
		w osobach in persons				
ostrowski	5804	580	1444	725	1606	1449
przasnyski	3904	352	812	482	1024	1234
pułtuski	5157	461	1008	763	1506	1419
siedlecki	3963	597	822	522	1143	879
sokołowski	2783	359	633	381	727	683
węgrowski	4463	388	804	870	1344	1057
wyszkowski	5028	452	1111	578	1299	1588
m. Ostrołęka	4371	679	1189	516	1142	845
m. Siedlce	4568	982	1047	578	985	976
Podregion radomski	66132	7038	14004	6387	20228	18475
białobrzeski	2419	198	517	261	760	683
kozienicki	5411	485	968	612	1735	1611
lipski	2828	288	602	407	913	618
przysuski	5649	436	1312	597	1898	1406
radomski	17725	1570	3798	1417	5599	5341
szydłowiecki	6233	471	1348	615	2299	1500
zwoleński	3452	304	652	375	1016	1105
m. Radom	22415	3286	4807	2103	6008	6211
Podregion m. st. Warszawa	54834	13859	12991	6535	8233	13216
m. st. Warszawa	54834	13859	12991	6535	8233	13216
Podregion warszawski-wschodni	39876	4237	8554	4724	10933	11428
garwoliński	6490	479	1518	720	2244	1529
legionowski	5217	718	1199	652	1146	1502
miński	6173	740	1465	759	1731	1478
nowodworski	4158	335	701	463	1161	1498
otwocki	4943	646	984	592	1261	1460
wołomiński	12895	1319	2687	1538	3390	3961
Podregion warszawski-zachodni	32116	4227	7079	3821	7593	9396
grodziski	2807	419	634	368	678	708
grójecki	4033	358	892	525	1012	1246
piaseczyński	6607	1085	1468	714	1324	2016
pruszkowski	5753	1017	1265	777	1183	1511
sochaczewski	4598	422	1012	519	1283	1362
warszawski zachodni	3707	530	877	351	898	1051
żyrardowski	4611	396	931	567	1215	1502
REGION POŁUDNIOWY	402107	50458	94135	41371	117131	99012
MAŁOPOLSKIE	176708	23569	43117	20528	52780	36714
Podregion krakowski	33170	3916	8355	4154	10121	6624
bocheński	4965	608	1354	668	1518	817
krakowski	10718	1339	2693	1254	3158	2274
miechowski	2628	323	864	355	558	528
myślenicki	7055	836	1599	957	2456	1207
proszowicki	2444	197	590	369	712	576
wielicki	5360	613	1255	551	1719	1222
Podregion m. Kraków	26947	6255	6144	3096	5108	6344
m. Kraków	26947	6255	6144	3096	5108	6344

^a Łącznie ze szkołami policealnymi.

^a Including post secondary schools.

TABL. 36. BEZROBOTNI WEDŁUG POZIOMU WYKSZTAŁCENIA, REGIONÓW, WOJEWÓDZTW, PODREGIONÓW I POWIATÓW (cd.)

Stan w końcu marca 2013 r.

UNEMPLOYED PERSONS BY EDUCATIONAL LEVEL, REGIONS, VOIVODSHIPS, SUBREGIONS AND POWIATS (cont.)

As of the end of March 2013

REGIONY REGIONS WOJEWÓDZTWA VOIVODSHIPS PODREGIONY SUBREGIONS POWIATY POWIATS	Ogółem Total	Z wykształceniem By educational level				
		wyższym tertiary	średnim zawodowym ^a vocational secondary ^a	średnim ogólno- kształcącym general secondary	zasadniczym zawodowym basic vocational	gimnazjalnym, podstawowym i niepełnym podstawowym lower second- ary, primary and incomplete primary
w osobach in persons						
Podregion nowosądecki	52111	5583	12936	5757	17276	10559
gorlicki	7105	828	2215	518	2586	958
limanowski	11114	966	2750	1449	3789	2160
nowosądecki	14584	1685	3998	1405	5343	2153
nowotarski	9965	854	1704	1301	2980	3126
tatrzański	3895	340	813	375	1098	1269
m. Nowy Sącz	5448	910	1456	709	1480	893
Podregion oświęcimski	36482	4279	9081	4138	11084	7900
chrzanowski	7681	1012	1867	933	2015	1854
olkuski	8122	1110	2475	969	1932	1636
oświęcimski	7847	1017	1799	925	2498	1608
suski	4202	401	947	488	1430	936
wadowicki	8630	739	1993	823	3209	1866
Podregion tarnowski	27998	3536	6601	3383	9191	5287
brzeski	5078	602	1355	541	1728	852
dąbrowski	5223	481	1030	672	1919	1121
tarnowski	11326	1328	2744	1313	3883	2058
m. Tarnów	6371	1125	1472	857	1661	1256
ŚLĄSKIE	225399	26889	51018	20843	64351	62298
Podregion bielski	31456	3696	7095	3010	10294	7361
bielski	6428	813	1453	468	2286	1408
cieszyński	8095	803	1765	788	2703	2036
żywiecki	9688	959	2190	1041	3292	2206
m. Bielsko-Biała	7245	1121	1687	713	2013	1711
Podregion bytomski	25072	2120	5427	1973	7340	8212
lubliniecki	3970	403	896	385	1263	1023
tarnogórski	6389	717	1704	462	1883	1623
m. Bytom	11577	720	2127	877	3178	4675
m. Piekary Śląskie	3136	280	700	249	1016	891
Podregion częstochowski	37245	5388	9336	2988	10484	9049
częstochowski	9853	1128	2463	701	3094	2467
kłobucki	5482	711	1377	385	1808	1201
myszkowski	5600	746	1478	533	1542	1301
m. Częstochowa	16310	2803	4018	1369	4040	4080
Podregion gliwicki	21354	2211	4240	2118	5424	7361
gliwicki	4041	408	825	377	1234	1197
m. Gliwice	8089	1130	1681	846	1947	2485
m. Zabrze	9224	673	1734	895	2243	3679
Podregion katowicki	32093	3446	6516	2659	8692	10780
m. Chorzów	5489	376	906	411	1520	2276
m. Katowice	12084	1712	2585	1117	2883	3787
m. Mysłowice	3293	391	799	249	1021	833
m. Ruda Śląska	5065	488	997	425	1465	1690
m. Siemianowice Śląskie	3371	316	710	303	997	1045
m. Świętochłowice	2791	163	519	154	806	1149
Podregion rybnicki	22691	2646	4726	2314	6489	6516
raciborski	3378	392	723	272	941	1050
rybnicki	2310	243	433	236	687	711
wodzisławski	5888	663	1362	484	1874	1505

^a Łącznie ze szkołami policealnymi.
^a Including post secondary schools.

TABL. 36. BEZROBOTNI WEDŁUG POZIOMU WYKSZTAŁCENIA, REGIONÓW, WOJEWÓDZTW, PODREGIONÓW I POWIATÓW (cd.)

Stan w końcu marca 2013 r.

UNEMPLOYED PERSONS BY EDUCATIONAL LEVEL, REGIONS, VOIVODSHIPS, SUBREGIONS AND POWIATS (cont.)

As of the end of March 2013

REGIONY REGIONS WOJEWÓDZTWA VOIVODSHIPS PODREGIONY SUBREGIONS POWIATY POWIATS	Ogółem Total	Z wykształceniem By educational level					gimnazjalnym, podstawowym i niepełnym podstawowym lower secondary, primary and incomplete primary
		wyższym tertiary	średnim zawodowym ^a vocational secondary ^a	średnim ogólno- kształcącym general secondary	zasadniczym zawodowym basic vocational		
w osobach in persons							
m. Jastrzębie-Zdrój	3995	405	791	557	1067	1175	
m. Rybnik	5013	668	931	557	1338	1519	
m. Żory	2107	275	486	208	582	556	
Podregion sosnowiecki	41268	5515	10405	4198	11198	9952	
będziński	8928	1102	2138	856	2009	2823	
zawierciański	8790	1270	2431	859	2642	1588	
m. Dąbrowa Górnicza	7611	1043	1977	722	2180	1689	
m. Jaworzno	3893	533	932	605	997	826	
m. Sosnowiec	12046	1567	2927	1156	3370	3026	
Podregion tyski	14220	1867	3273	1583	4430	3067	
mikołowski	3580	401	799	389	1325	666	
pszczyński	3749	481	798	420	1113	937	
bieruńsko-lędziński	1824	252	456	189	562	365	
m. Tychy	5067	733	1220	585	1430	1099	
REGION WSCHODNI	468978	64608	115538	52558	129641	106633	
LUBELSKIE	140945	20602	34669	17212	35384	33078	
Podregion bialski	22157	2842	5024	2745	6053	5493	
bialski	7383	907	1716	856	2142	1762	
parczewski	2421	260	644	258	573	686	
radzyński	4182	466	811	556	1109	1240	
włodawski	3962	398	903	521	1159	981	
m. Biała Podlaska	4209	811	950	554	1070	824	
Podregion chełmsko-zamojski	46390	6679	11647	5535	11486	11043	
biłgorajski	4831	946	1207	603	1194	881	
chełmski	6483	747	1568	683	1626	1859	
hrubieszowski	5863	561	1462	732	1554	1554	
krasnostawski	5144	650	1486	570	1203	1235	
tomaszowski	6596	921	1467	790	1585	1833	
zamojski	7706	1009	1862	883	2186	1766	
m. Chełm	4669	984	1289	593	895	908	
m. Zamość	5098	861	1306	681	1243	1007	
Podregion lubelski	39793	7000	9961	4690	9025	9117	
lubartowski	6687	693	1617	716	2074	1587	
lubelski	7508	1034	2068	878	1924	1604	
łęczyński	2954	392	840	377	648	697	
świdnicki	4481	718	1181	540	1150	892	
m. Lublin	18163	4163	4255	2179	3229	4337	
Podregion puławski	32605	4081	8037	4242	8820	7425	
janowski	3848	521	951	551	976	849	
kraśnicki	7154	753	1696	1064	1779	1862	
łukowski	6509	782	1337	943	1909	1538	
opolski	4891	556	1287	550	1372	1126	
puławski	6521	1040	1678	684	1730	1389	
rycki	3682	429	1088	450	1054	661	

^a Łącznie ze szkołami policealnymi.
^a Including post secondary schools.

TABL. 36. BEZROBOTNI WEDŁUG POZIOMU WYKSZTAŁCENIA, REGIONÓW, WOJEWÓDZTW, PODREGIONÓW I POWIATÓW (cd.)

Stan w końcu marca 2013 r.

UNEMPLOYED PERSONS BY EDUCATIONAL LEVEL, REGIONS, VOIVODSHIPS, SUBREGIONS AND POWIATS (cont.)

As of the end of March 2013

REGIONY REGIONS WOJEWÓDZTWA VOIVODSHIPS PODREGIONY SUBREGIONS POWIATY POWIATS	Ogółem Total	Z wykształceniem By educational level				
		wyższym tertiary	średnim zawodowym ^a vocational secondary ^a	średnim ogólno- kształcącym general secondary	zasadniczym zawodowym basic vocational	gimnazjalnym, podstawowym i niepełnym podstawowym lower second- ary, primary and incomplete primary
		w osobach in persons				
PODKARPACKIE	162080	21147	40825	16734	49723	33651
<i>Podregion krośnieński</i>	39790	4802	10414	3359	13039	8176
bieszczadzki	2246	199	476	280	712	579
brzozowski	7440	656	1902	457	2782	1643
jasielski	10985	1214	2862	966	3551	2392
krośnieński	7570	1056	2016	536	2535	1427
sanocki	5907	841	1540	576	1859	1091
leski	2899	265	819	246	909	660
m. Krosno	2743	571	799	298	691	384
<i>Podregion przemyski</i>	34550	4524	7909	4069	10276	7772
jarosławski	10866	1527	2562	1017	3341	2419
lubaczowski	4689	577	911	571	1658	972
przemyski	6379	707	1553	696	1893	1530
przeworski	7203	938	1602	963	2116	1584
m. Przemyśl	5413	775	1281	822	1268	1267
<i>Podregion rzeszowski</i>	44159	6234	12202	4190	12853	8680
kolbuszowski	4411	411	1206	354	1552	888
łańcucki	6386	842	1830	598	2041	1075
ropczycko-sędziszowski	6678	661	2169	557	1991	1300
rzeszowski	10442	1285	2875	967	2904	2411
strzyżowski	6395	525	1687	604	2493	1086
m. Rzeszów	9847	2510	2435	1110	1872	1920
<i>Podregion tarnobrzeski</i>	43581	5587	10300	5116	13555	9023
dębicki	8781	1056	2291	1151	2619	1664
leżajski	5790	686	1344	653	1971	1136
mielecki	8388	872	1687	1137	2975	1717
niżański	6235	724	1452	670	1854	1535
stalowowolski	7268	1029	1777	756	1986	1720
tarnobrzeski	3750	530	883	377	1216	744
m. Tarnobrzeg	3369	690	866	372	934	507
PODLASKIE	73928	9814	16942	8859	18063	20250
<i>Podregion białostocki</i>	32705	5357	7819	3861	7353	8315
białostocki	9265	1164	2267	961	2322	2551
sokólski	5066	459	1310	673	1246	1378
m. Białostok	18374	3734	4242	2227	3785	4386
<i>Podregion łomżyński</i>	22552	2693	4848	2812	5850	6349
bielski	2399	381	511	381	509	617
hajnowski	2417	268	522	307	604	716
kolneński	3263	305	584	469	938	967
łomżyński	2746	313	654	272	751	756
siemiatycki	1822	238	376	219	422	567
wysokomazowiecki	2496	257	672	272	709	586
zambrowski	3221	291	536	468	882	1044
m. Łomża	4188	640	993	424	1035	1096
<i>Podregion suwalski</i>	18671	1764	4275	2186	4860	5586
augustowski	4466	412	1021	502	1315	1216
grajewski	4280	356	1001	479	1169	1275
moniecki	2232	168	504	298	522	740

^a Łącznie ze szkołami policealnymi.

^a Including post secondary schools.

TABL. 36. BEZROBOTNI WEDŁUG POZIOMU WYKSZTAŁCENIA, REGIONÓW, WOJEWÓDZTW, PODREGIONÓW I POWIATÓW (cd.)

Stan w końcu marca 2013 r.

UNEMPLOYED PERSONS BY EDUCATIONAL LEVEL, REGIONS, VOIVODSHIPS, SUBREGIONS AND POWIATS (cont.)

As of the end of March 2013

REGIONY REGIONS WOJEWÓDZTWA VOIVODSHIPS PODREGIONY SUBREGIONS POWIATY POWIATS	Ogółem Total	Z wykształceniem By educational level				
		wyższym tertiary	średnim zawodowym ^a vocational secondary ^a	średnim ogólno- kształcącym general secondary	zasadniczym zawodowym basic vocational	gimnazjalnym, podstawowym i niepełnym podstawowym lower sec- ondary, primary and incomplete primary
w osobach in persons						
sejneński	1829	154	464	289	372	550
suwalski	1658	166	357	154	432	549
m. Suwałki	4206	508	928	464	1050	1256
ŚWIĘTOKRZYSKIE	92025	13045	23102	9753	26471	19654
<i>Podregion kielecki</i>	<i>60955</i>	<i>8883</i>	<i>15265</i>	<i>6212</i>	<i>17529</i>	<i>13066</i>
kielecki	15523	2129	3925	1403	4585	3481
konecki	7668	813	1857	737	2392	1869
ostrowiecki	9495	1241	2295	1024	2771	2164
skarżyski	7981	1003	2212	803	2473	1490
starachowicki	7746	912	1860	828	2506	1640
m. Kielce	12542	2785	3116	1417	2802	2422
<i>Podregion sandomiersko-jędrzejowski</i>	<i>31070</i>	<i>4162</i>	<i>7837</i>	<i>3541</i>	<i>8942</i>	<i>6588</i>
buski	3720	498	1024	394	1071	733
jędrzejowski	5391	769	1500	553	1404	1165
kazimierski	2144	186	736	228	543	451
opatowski	5380	483	1005	713	1864	1315
pińczowski	1918	284	530	288	483	333
sandomierski	4963	882	1258	459	1346	1018
staszowski	4478	700	1016	546	1359	857
włoszczowski	3076	360	768	360	872	716
REGION PÓLNO-CNO-ZACHODNI	346947	34478	71083	33834	105627	101925
LUBUSKIE	65305	5667	13830	5928	20413	19467
<i>Podregion gorzowski</i>	<i>24027</i>	<i>2161</i>	<i>4859</i>	<i>2124</i>	<i>7459</i>	<i>7424</i>
gorzowski	3399	302	574	301	1000	1222
międzyrzecki	5109	349	1118	360	1701	1581
słubicki	2425	147	625	214	698	741
strzelecko-drezdenecki	5068	295	902	407	1789	1675
sulęciński	2094	134	415	164	737	644
m. Gorzów Wielkopolski	5932	934	1225	678	1534	1561
<i>Podregion zielonogórski</i>	<i>41278</i>	<i>3506</i>	<i>8971</i>	<i>3804</i>	<i>12954</i>	<i>12043</i>
krośnieński	4748	274	965	493	1681	1335
nowosolski	7947	550	1724	769	2441	2463
świebodziński	3216	258	626	313	1073	946
zielonogórski	5370	500	1104	446	1776	1544
żagański	5948	375	1374	492	1934	1773
żarski	6327	433	1354	588	1879	2073
wschowski	2640	194	487	190	944	825
m. Zielona Góra	5082	922	1337	513	1226	1084
WIELKOPOLSKIE	162462	17892	35552	15349	52133	41536
<i>Podregion kaliski</i>	<i>31462</i>	<i>3354</i>	<i>7660</i>	<i>3118</i>	<i>10754</i>	<i>6576</i>
jarociński	4173	391	1088	359	1521	814
kaliski	2975	426	679	213	882	775
kępiński	1767	149	484	172	607	355
krotoszyński	3861	344	976	394	1419	728
ostrowski	7784	839	1712	1056	2797	1380

^a Łącznie ze szkołami policealnymi.
^a Including post secondary schools.

TABL. 36. BEZROBOTNI WEDŁUG POZIOMU WYKSZTAŁCENIA, REGIONÓW, WOJEWÓDZTW, PODREGIONÓW I POWIATÓW (cd.)

Stan w końcu marca 2013 r.

UNEMPLOYED PERSONS BY EDUCATIONAL LEVEL, REGIONS, VOIVODSHIPS, SUBREGIONS AND POWIATS (cont.)

As of the end of March 2013

REGIONY REGIONS WOJEWÓDZTWA VOIVODSHIPS PODREGIONY SUBREGIONS POWIATY POWIATS	Ogółem Total	Z wykształceniem By educational level				
		wyższym tertiary	średnim zawodowym ^a vocational secondary ^a	średnim ogólno- kształcącym general secondary	zasadniczym zawodowym basic vocational	gimnazjalnym, podstawowym i niepełnym podstawowym lower second- ary, primary and incomplete primary
w osobach in persons						
ostrzeszowski	2787	235	885	209	1002	456
pleszewski	3580	321	863	310	1361	725
m. Kalisz	4535	649	973	405	1165	1343
Podregion koniński	42770	4385	9488	3923	13632	11342
gnieźnieński	8607	748	1593	874	3034	2358
kolski	5593	538	1262	478	1792	1523
koniński	9066	932	2049	836	2882	2367
śłupecki	4463	445	1009	361	1546	1102
turecki	4867	587	1170	409	1426	1275
wrzesiński	4874	435	1027	400	1587	1425
m. Konin	5300	700	1378	565	1365	1292
Podregion leszczyński	24524	2273	5299	2209	8845	5898
gostyński	4393	361	935	402	1584	1111
grodziski	2598	148	488	260	1112	590
kościański	3052	330	640	278	1096	708
leszczyński	2151	225	478	175	746	527
miedzichodzki	1487	102	348	121	473	443
nowotomyski	2592	202	469	236	1061	624
rawicki	2998	250	770	246	1093	639
wolsztyński	2010	207	418	164	791	430
m. Leszno	3243	448	753	327	889	826
Podregion pilski	26919	2077	6038	2259	8632	7913
chodzieski	3467	259	723	291	1308	886
czarnkowsko-trzcianecki	4744	372	1081	371	1536	1384
pilski	8137	775	1979	668	2430	2285
wągrowiecki	5520	347	1041	555	1849	1728
złotowski	5051	324	1214	374	1509	1630
Podregion poznański	21477	2385	4240	1972	7026	5854
obornicki	2993	207	657	237	1082	810
poznański	8230	1322	1604	859	2254	2191
szamotulski	3996	357	838	320	1485	996
średzki	3542	255	609	277	1298	1103
śremski	2716	244	532	279	907	754
Podregion m. Poznań	15310	3418	2827	1868	3244	3953
m. Poznań	15310	3418	2827	1868	3244	3953
ZACHODNIOPOMORSKIE	119180	10919	21701	12557	33081	40922
Podregion koszaliński	47917	3595	8910	4615	13792	17005
białogardzki	5051	240	851	420	1491	2049
drawski	5088	270	841	560	1677	1740
kołobrzegi	3898	351	828	301	1296	1122
koszaliński	6093	377	901	541	1674	2600
ślawieński	5373	341	895	555	1613	1969
szczecinecki	7724	559	1665	791	2146	2563
świdwiński	4239	209	742	381	1367	1540
wałecki	3884	278	838	332	1038	1398
m. Koszalin	6567	970	1349	734	1490	2024

^a Łącznie ze szkołami policealnymi.
^a Including post secondary schools.

TABL. 36. BEZROBOTNI WEDŁUG POZIOMU WYKSZTAŁCENIA, REGIONÓW, WOJEWÓDZTW, PODREGIONÓW I POWIATÓW (cd.)

Stan w końcu marca 2013 r.

UNEMPLOYED PERSONS BY EDUCATIONAL LEVEL, REGIONS, VOIVODSHIPS, SUBREGIONS AND POWIATS (cont.)

As of the end of March 2013

REGIONY REGIONS WOJEWÓDZTWA VOIVODSHIPS PODREGIONY SUBREGIONS POWIATY POWIATS	Ogółem Total	Z wykształceniem By educational level					gimnazjalnym, podstawowym i niepełnym podstawowym lower secondary, primary and incomplete primary
		wyższym tertiary	średnim zawodowym ^a vocational secondary ^a	średnim ogólno- kształcącym general secondary	zasadniczym zawodowym basic vocational		
w osobach in persons							
Podregion stargardzki	29944	2229	5161	3484	8887	10183	
choszczeński	4395	305	708	497	1386	1499	
gryficki	5862	392	892	885	1855	1838	
myśliborski	4215	299	794	306	1234	1582	
pyrzycki	3795	246	683	392	1232	1242	
stargardzki	8077	807	1590	969	2067	2644	
łobeski	3600	180	494	435	1113	1378	
Podregion m. Szczecin	20443	3303	3957	2225	4968	5990	
m. Szczecin	20443	3303	3957	2225	4968	5990	
Podregion szczeciński	20876	1792	3673	2233	5434	7744	
goleniowski	5067	419	834	609	1274	1931	
gryfiński	5898	439	1023	621	1744	2071	
kamieński	4149	246	733	449	1110	1611	
policki	4189	528	758	400	958	1545	
m. Świnoujście	1573	160	325	154	348	586	
REGION POŁUDNIOWO-ZACHODNI	228789	23734	47039	21633	67436	68947	
DOLNOŚLĄSKIE	171005	17652	35509	16045	50207	51592	
Podregion jeleniogórski	39616	3052	7814	3265	12661	12824	
bolesławiecki	4767	412	1000	417	1603	1335	
jaworski	4631	356	949	354	1441	1531	
jeleniogórski	4203	348	757	327	1263	1508	
kamiennogórski	3755	245	628	301	1548	1033	
lubański	4667	350	1039	332	1370	1576	
lwówecki	4215	248	779	333	1347	1508	
zgorzelecki	5258	387	1091	489	1473	1818	
złotoryjski	4455	327	756	341	1568	1463	
m. Jelenia Góra	3665	379	815	371	1048	1052	
Podregion legnicko-głogowski	26554	2952	5494	2496	7849	7763	
głogowski	5375	747	1316	548	1489	1275	
górowski	3590	249	736	346	1179	1080	
legnicki	3988	324	784	265	1324	1291	
lubiński	4521	715	896	490	1142	1278	
połkowicki	3489	289	642	345	1043	1170	
m. Legnica	5591	628	1120	502	1672	1669	
Podregion wałbrzyski	52933	4310	11183	4816	15217	17407	
dzierżoniowski	7233	564	1543	665	1970	2491	
kłodzki	16255	1164	3569	1725	4622	5175	
świdnicki	9964	978	2138	871	2979	2998	
wałbrzyski	4740	347	852	372	1423	1746	
ząbkowicki	6140	470	1476	555	1781	1858	
m. Wałbrzych	8601	787	1605	628	2442	3139	
Podregion wrocławski	31367	2704	6253	3365	10096	8949	
milicki	2558	134	488	306	939	691	
oleśnicki	6459	489	1269	678	2158	1865	
oławski	4310	377	1008	477	1101	1347	
strzeliński	3110	209	623	348	1036	894	
średzki	2802	214	456	291	878	963	
trzebnicki	4557	397	926	459	1641	1134	
wołowski	4036	330	781	488	1368	1069	
wrocławski	3535	554	702	318	975	986	

^a Łącznie ze szkołami policealnymi.
^a Including post secondary schools.

TABL. 36. BEZROBOTNI WEDŁUG POZIOMU WYKSZTAŁCENIA, REGIONÓW, WOJEWÓDZTW, PODREGIONÓW I POWIATÓW (cd.)

Stan w końcu marca 2013 r.

UNEMPLOYED PERSONS BY EDUCATIONAL LEVEL, REGIONS, VOIVODSHIPS, SUBREGIONS AND POWIATS (cont.)

As of the end of March 2013

REGIONY REGIONS WOJEWÓDZTWA VOIVODSHIPS PODREGIONY SUBREGIONS POWIATY POWIATS	Ogółem Total	Z wykształceniem By educational level				
		wyższym tertiary	średnim zawodowym ^a vocational secondary ^a	średnim ogólno- kształcącym general secondary	zasadniczym zawodowym basic vocational	gimnazjalnym, podstawowym i niepełnym podstawowym lower second- ary, primary and incomplete primary
w osobach in persons						
Podregion m. Wrocław	20535	4634	4765	2103	4384	4649
m. Wrocław	20535	4634	4765	2103	4384	4649
OPOLSKIE	57784	6082	11530	5588	17229	17355
Podregion nyski	28374	2516	6003	2736	8737	8382
brzeski	7075	612	1855	468	2099	2041
kluczborski	3338	332	747	385	938	936
namysłowski	2901	215	542	349	949	846
nyski	11333	1070	2172	1148	3507	3436
prudnicki	3727	287	687	386	1244	1123
Podregion opolski	29410	3566	5527	2852	8492	8973
głubczycki	3543	240	625	388	1089	1201
kedzierzyńsko-kozielski	5487	501	1002	466	1577	1941
krapkowicki	2880	273	503	257	936	911
oleski	2778	321	690	219	883	665
opolski	6173	658	1100	595	2018	1802
strzelecki	2787	255	446	218	836	1032
m. Opole	5762	1318	1161	709	1153	1421
REGION PÓŁNOCNY	406874	35886	78949	42807	121699	127533
KUJAWSKO-POMORSKIE	159083	12382	30455	15567	49651	51028
Podregion bydgosko-toruński	38642	4652	7618	3700	10824	11848
bydgoski	5644	507	1019	440	1803	1875
toruński	7712	446	1384	789	2308	2785
m. Bydgoszcz	15325	2259	3057	1516	4198	4295
m. Toruń	9961	1440	2158	955	2515	2893
Podregion grudziądzki	45389	2513	8059	4497	14756	15564
brodnicki	4954	367	929	480	1635	1543
chełmiński	4686	245	764	377	1438	1862
golubsko-dobrzyński	4413	227	758	546	1587	1295
grudziądzki	4245	164	610	403	1314	1754
sępoleński	3597	166	743	332	1381	975
świecki	7167	412	1318	763	2219	2455
tucholski	4133	217	819	370	1551	1176
wąbrzeski	3203	153	634	225	1095	1096
m. Grudziądz	8991	562	1484	1001	2536	3408
Podregion wrocławski	75052	5217	14778	7370	24071	23616
aleksandrowski	5104	322	912	526	1754	1590
inowrocławski	16238	1168	3769	1639	4996	4666
lipnowski	7147	410	1234	805	2068	2630
mogileński	4126	270	809	477	1526	1044
nakielski	7199	371	1172	644	2686	2326
radziejowski	3943	270	989	320	1265	1099
rypiński	3855	266	776	394	921	1498
wrocławski	9605	580	1770	780	3028	3447
żniński	6334	414	1329	643	2542	1406
m. Wrocławek	11501	1146	2018	1142	3285	3910

^a Łącznie ze szkołami policealnymi.

^a Including post secondary schools.

TABL. 36. BEZROBOTNI WEDŁUG POZIOMU WYKSZTAŁCENIA, REGIONÓW, WOJEWÓDZTW, PODREGIONÓW I POWIATÓW (dok.)

Stan w końcu marca 2013 r.

UNEMPLOYED PERSONS BY EDUCATIONAL LEVEL, REGIONS, VOIVODSHIPS, SUBREGIONS AND POWIATS (cont.)

As of the end of March 2013

REGIONY REGIONS WOJEWÓDZTWA VOIVODSHIPS PODREGIONY SUBREGIONS POWIATY POWIATS	Ogółem Total	Z wykształceniem By educational level				
		wyższym tertiary	średnim zawodowym ^a vocational secondary ^a	średnim ogólno- kształcącym general secondary	zasadniczym zawodowym basic vocational	gimnazjalnym, podstawowym i niepełnym podstawowym lower sec- ondary, primary and incomplete primary
		w osobach in persons				
POMORSKIE	126520	12917	25403	14319	37608	36273
<i>Podregion gdański</i>	<i>27587</i>	<i>2543</i>	<i>5675</i>	<i>3187</i>	<i>8362</i>	<i>7820</i>
gdański	3742	479	854	408	854	1147
kartuski	5421	437	989	858	1838	1299
nowodworski	3797	245	764	275	1266	1247
pucki	4172	355	963	362	1458	1034
wejherowski	10455	1027	2105	1284	2946	3093
<i>Podregion słupski</i>	<i>38724</i>	<i>2990</i>	<i>7135</i>	<i>3974</i>	<i>12628</i>	<i>11997</i>
bytowski	7356	508	1310	790	2578	2170
chojnicki	8095	568	1553	915	3181	1878
człuchowski	5142	276	939	464	1782	1681
łęborski	5113	397	1101	523	1587	1505
słupski	7710	524	1194	641	2163	3188
m. Słupsk	5308	717	1038	641	1337	1575
<i>Podregion starogardzki</i>	<i>36464</i>	<i>2266</i>	<i>7062</i>	<i>4107</i>	<i>12040</i>	<i>10989</i>
kościerski	4395	300	1015	519	1599	962
kwidzyński	7028	440	1473	780	2278	2057
malborski	5385	338	1109	532	1703	1703
starogardzki	9720	574	1821	1195	3139	2991
tczewski	6085	428	933	747	1975	2002
sztumski	3851	186	711	334	1346	1274
<i>Podregion trójmiejski</i>	<i>23745</i>	<i>5118</i>	<i>5531</i>	<i>3051</i>	<i>4578</i>	<i>5467</i>
m. Gdańsk	15487	3181	3493	2041	2932	3840
m. Gdynia	7284	1637	1803	896	1494	1454
m. Sopot	974	300	235	114	152	173
WARMIŃSKO-MAZURSKIE	121271	10587	23091	12921	34440	40232
<i>Podregion elbląski</i>	<i>45013</i>	<i>3403</i>	<i>8271</i>	<i>4734</i>	<i>13581</i>	<i>15024</i>
braniewski	4593	287	856	455	1303	1692
działdowski	6893	473	1403	764	2123	2130
elbląski	6230	367	898	659	1980	2326
iławski	5258	437	1036	476	1659	1650
nowomiejski	4031	254	778	410	1479	1110
ostródzki	9360	614	1666	874	2635	3571
m. Elbląg	8648	971	1634	1096	2402	2545
<i>Podregion ełcki</i>	<i>27652</i>	<i>2141</i>	<i>5658</i>	<i>2972</i>	<i>7334</i>	<i>9547</i>
ełcki	8901	790	1997	974	2250	2890
giżycki	3887	346	849	339	1052	1301
olecki	3452	240	743	365	871	1233
piski	6455	404	1183	708	1680	2480
gołdapski	2510	175	389	371	673	902
węgorzewski	2447	186	497	215	808	741
<i>Podregion olsztyński</i>	<i>48606</i>	<i>5043</i>	<i>9162</i>	<i>5215</i>	<i>13525</i>	<i>15661</i>
bartoszycki	6731	409	1106	795	2320	2101
ketrzyński	6820	480	1403	562	1935	2440
lidzbarski	4182	311	856	425	1397	1193
mrażowski	4639	347	937	423	1300	1632
nidzicki	2643	189	401	356	697	1000
olsztyński	9127	782	1553	889	2651	3252
szczycieński	6647	521	1259	783	1785	2299
m. Olsztyn	7817	2004	1647	982	1440	1744

^a Łącznie ze szkołami policealnymi.

^a Including post secondary schools.

TABL. 37. BEZROBOTNI WEDŁUG CZASU POZOSTAWANIA BEZ PRACY, REGIONÓW, WOJEWÓDZTW, PODREGIONÓW I POWIATÓW

Stan w końcu marca 2013 r.

UNEMPLOYED PERSONS BY DURATION OF UNEMPLOYMENT, REGIONS, VOIVODSHIPS, SUBREGIONS AND POWIATS

As of the end of March 2013

REGIONY REGIONS WOJEWÓDZTWA VOIVODSHIPS PODREGIONY SUBREGIONS POWIATY POWIATS	Ogółem Total	Według czasu pozostawania bez pracy ^a By duration of unemployment ^a					
		do 1 miesiąca below 1 month	1—3	3—6	6—12	12—24	powyżej 24 m-cy more than 24 months
w osobach in persons							
POLSKA POLAND	2314453	178083	447477	451963	425445	403484	408001
REGION CENTRALNY	460758	33653	82615	82807	84814	85477	91392
ŁÓDZKIE	164006	12154	29959	30991	29988	30922	29992
<i>Podregion łódzki</i>	26814	1993	5066	4927	4701	5102	5025
łódzki wschodni	3920	328	980	882	680	623	427
pabianicki	8412	679	1505	1432	1507	1579	1710
zgierski	12409	822	2202	2227	2170	2503	2485
brzeziński	2073	164	379	386	344	397	403
<i>Podregion m. Łódź</i>	44123	3234	7226	7687	8457	8904	8615
m. Łódź	44123	3234	7226	7687	8457	8904	8615
<i>Podregion piotrkowski</i>	41264	3164	7704	8002	7790	7666	6938
bełchatowski	8047	588	1524	1481	1391	1555	1508
opoczyński	6016	495	1196	1167	1125	1116	917
piotrkowski	4758	323	882	946	950	892	765
radomszczański	8188	616	1367	1430	1454	1480	1841
tomaszowski	9355	761	1860	2092	1868	1662	1112
m. Piotrków Trybunalski	4900	381	875	886	1002	961	795
<i>Podregion sieradzki</i>	29554	1975	5472	5833	5163	5533	5578
łaski	4005	230	635	678	673	770	1019
pajęczański	3330	201	602	768	604	685	470
poddębicki	2955	208	503	637	476	515	616
sieradzki	7716	542	1472	1508	1358	1479	1357
wieluński	4713	337	871	843	860	872	930
wieruszowski	2196	150	451	481	382	344	388
zduńskowolski	4639	307	938	918	810	868	798
<i>Podregion skierniewicki</i>	22251	1788	4491	4542	3877	3717	3836
kutnowski	8062	677	1493	1560	1258	1317	1757
łęczycki	3474	206	524	647	670	685	742
łowicki	4224	341	977	862	761	718	565
rawski	2211	182	505	509	430	362	223
skierniewicki	1588	135	379	359	293	252	170
m. Skierniewice	2692	247	613	605	465	383	379
MAZOWIECKIE	296752	21499	52656	51816	54826	54555	61400
<i>Podregion ciechanowsko-płocki</i>	50177	3562	9487	8996	8927	9359	9846
ciechanowski	6422	466	1271	1245	1056	1259	1125
gostyniński	4700	262	740	915	826	999	958
mławski	5113	403	1051	935	985	913	826
płocki	8824	727	2042	1768	1518	1475	1294
płoński	6688	470	1121	1142	1213	1265	1477
sierpecki	5106	285	717	764	953	1040	1347
zuromiński	4193	242	587	641	741	886	1096
m. Płock	9131	707	1958	1586	1635	1522	1723
<i>Podregion ostrołęcko-siedlecki</i>	53617	3342	8674	9212	9970	10214	12205
łosicki	2035	124	346	463	378	319	405
makowski	4942	208	474	659	954	943	1704
ostrołęcki	6599	357	864	1020	1139	1339	1880

a Od momentu rejestracji w urzędzie pracy. Patrz uwagi do tablic, pkt 2, str. 9.

a From the date of registering in a Labour office. See comments to tables, item 2, page 12.

TABL. 37. BEZROBOTNI WEDŁUG CZASU POZOSTAWANIA BEZ PRACY, REGIONÓW, WOJEWÓDZTW, PODREGIONÓW I POWIATÓW (cd.)

Stan w końcu marca 2013 r.

UNEMPLOYED PERSONS BY DURATION OF UNEMPLOYMENT, REGIONS, VOIVODSHIPS, SUBREGIONS AND POWIATS (cont.)

As of the end of March 2013

REGIONY WOJEWÓDZTWA PODREGIONY POWIATY	REGIONS VOIVODSHIPS SUBREGIONS POWIATS	Ogółem Total	Według czasu pozostawania bez pracy ^a By duration of unemployment ^a					powyżej 24 m-cy more than 24 months
			do 1 miesiąca below 1 month	1—3	3—6	6—12	12—24	
w osobach in persons								
ostrowski		5804	331	893	926	983	1120	1551
przasnyski		3904	218	614	722	654	712	984
pułtuski		5157	342	745	786	984	1092	1208
siedlecki		3963	250	783	862	813	709	546
sokołowski		2783	204	456	618	467	515	523
węgrowski		4463	302	813	741	901	772	934
wyszkowski		5028	410	1225	905	1100	890	498
m. Ostrołęka		4371	266	651	633	703	877	1241
m. Siedlce		4568	330	810	877	894	926	731
Podregion radomski		66132	3351	9162	10841	11870	13257	17651
białobrzeski		2419	128	358	426	442	466	599
kozienicki		5411	320	837	1052	898	966	1338
lipski		2828	172	434	624	566	473	559
przysuski		5649	227	640	767	851	1114	2050
radomski		17725	793	2316	2846	3280	3523	4967
szydłowiecki		6233	284	737	923	1097	1363	1829
zwoleński		3452	172	497	648	576	700	859
m. Radom		22415	1255	3343	3555	4160	4652	5450
Podregion m. st. Warszawa		54834	4978	10278	9655	10348	8883	10692
m. st. Warszawa		54834	4978	10278	9655	10348	8883	10692
Podregion warszawski-wschodni		39876	3299	8068	7252	7701	7428	6128
garwoliński		6490	390	1171	1046	1118	1369	1396
legionowski		5217	438	1111	989	972	989	718
miński		6173	526	1397	1237	1240	1016	757
nowodworski		4158	387	851	728	792	735	665
otwocki		4943	503	1105	1016	1067	819	433
wołomiński		12895	1055	2433	2236	2512	2500	2159
Podregion warszawski-zachodni		32116	2967	6987	5860	6010	5414	4878
grodziski		2807	319	758	581	556	416	177
grójecki		4033	338	781	780	783	722	629
piaseczyński		6607	569	1374	1279	1283	1116	986
pruszkowski		5753	500	1245	1019	1139	965	885
sochaczewski		4598	439	1069	821	845	750	674
warszawski zachodni		3707	399	830	627	627	645	579
żyrardowski		4611	403	930	753	777	800	948
REGION POŁUDNIOWY		402107	33702	83103	80160	74666	67854	62622
MAŁOPOLSKIE		176708	13224	34879	35688	32640	30511	29766
Podregion krakowski		33170	2419	6563	6768	6189	5618	5613
bocheński		4965	345	918	971	961	935	835
krakowski		10718	826	2285	2464	1905	1581	1657
miechowski		2628	156	461	466	520	481	544
myślenicki		7055	469	1284	1382	1342	1316	1262
proszowicki		2444	165	433	364	463	431	588
wielicki		5360	458	1182	1121	998	874	727
Podregion m. Kraków		26947	2916	5587	5502	5086	4520	3336
m. Kraków		26947	2916	5587	5502	5086	4520	3336

a Od momentu rejestracji w urzędzie pracy. Patrz uwagi do tablic, pkt 2, str. 9.

a From the date of registering in a Labour office. See comments to tables, item 2, page 12.

TABL. 37. BEZROBOTNI WEDŁUG CZASU POZOSTAWANIA BEZ PRACY, REGIONÓW, WOJEWÓDZTW, PODREGIONÓW I POWIATÓW (cd.)

Stan w końcu marca 2013 r.

UNEMPLOYED PERSONS BY DURATION OF UNEMPLOYMENT, REGIONS, VOIVODSHIPS, SUBREGIONS AND POWIATS (cont.)

As of the end of March 2013

REGIONY REGIONS WOJEWÓDZTWA VOIVODSHIPS PODREGIONY SUBREGIONS POWIATY POWIATS	Ogółem Total	Według czasu pozostawania bez pracy ^a By duration of unemployment ^a					powyżej 24 m-cy more than 24 months
		do 1 miesiąca below 1 month	1—3	3—6	6—12	12—24	
w osobach in persons							
Podregion nowosądecki	52111	3371	9751	10152	9329	9404	10104
gorlicki	7105	502	1556	1484	1221	1143	1199
limanowski	11114	597	1758	1812	1983	2132	2832
nowosądecki	14584	1033	2897	3100	2634	2422	2498
nowotarski	9965	552	1772	2020	1729	1958	1934
tatrzański	3895	306	571	673	694	760	891
m. Nowy Sącz	5448	381	1197	1063	1068	989	750
Podregion oświęcimski	36482	2718	7583	7292	6752	6299	5838
chrzanowski	7681	687	1765	1703	1401	1240	885
olkuski	8122	433	1345	1291	1442	1610	2001
oświęcimski	7847	684	1780	1608	1417	1214	1144
suski	4202	329	868	851	898	780	476
wadowicki	8630	585	1825	1839	1594	1455	1332
Podregion tarnowski	27998	1800	5395	5974	5284	4670	4875
brzeski	5078	345	1104	1041	954	899	735
dąbrowski	5223	290	817	1068	945	950	1153
tarnowski	11326	684	2282	2511	2229	1764	1856
m. Tarnów	6371	481	1192	1354	1156	1057	1131
ŚLĄSKIE	225399	20478	48224	44472	42026	37343	32856
Podregion bielski	31456	2583	6327	6269	5479	5364	5434
bielski	6428	486	1278	1295	1138	1119	1112
cieszyński	8095	719	1608	1700	1403	1338	1327
żywiecki	9688	694	1939	1897	1700	1687	1771
m. Bielsko-Biała	7245	684	1502	1377	1238	1220	1224
Podregion bytomski	25072	1914	4590	4421	4537	4540	5070
lubliniecki	3970	270	799	765	687	681	768
tarnogórski	6389	529	1299	1106	1090	1108	1257
m. Bytom	11577	860	1931	1952	2113	2180	2541
m. Piekary Śląskie	3136	255	561	598	647	571	504
Podregion częstochowski	37245	2538	6592	7037	6896	7091	7091
częstochowski	9853	656	1730	1850	1775	1826	2016
kłobucki	5482	351	1215	1288	1017	924	687
myszkowski	5600	348	1120	976	1035	1098	1023
m. Częstochowa	16310	1183	2527	2923	3069	3243	3365
Podregion gliwicki	21354	2046	4631	4392	4083	3300	2902
gliwicki	4041	348	818	859	749	674	593
m. Gliwice	8089	793	1831	1624	1521	1213	1107
m. Zabrze	9224	905	1982	1909	1813	1413	1202
Podregion katowicki	32093	3644	7811	6547	6209	4936	2946
m. Chorzów	5489	643	1377	1134	997	808	530
m. Katowice	12084	1175	2616	2225	2445	2172	1451
m. Mysłowice	3293	400	827	667	666	479	254
m. Ruda Śląska	5065	666	1435	1199	939	560	266
m. Siemianowice Śląskie	3371	421	887	778	652	463	170
m. Świętochłowice	2791	339	669	544	510	454	275
Podregion rybnicki	22691	2416	5351	4673	4379	3312	2560
raciborski	3378	401	769	662	558	541	447
rybnicki	2310	229	529	469	475	346	262
wodzisławski	5888	565	1304	1262	1231	818	708

a Od momentu rejestracji w urzędzie pracy. Patrz uwagi do tablic, pkt 2, str. 9.

a From the date of registering in a Labour office. See comments to tables, item 2, page 12.

TABL. 37. BEZROBOTNI WEDŁUG CZASU POZOSTAWANIA BEZ PRACY, REGIONÓW, WOJEWÓDZTW, PODREGIONÓW I POWIATÓW (cd.)

Stan w końcu marca 2013 r.

UNEMPLOYED PERSONS BY DURATION OF UNEMPLOYMENT, REGIONS, VOIVODSHIPS, SUBREGIONS AND POWIATS (cont.)

As of the end of March 2013

REGIONY REGIONS WOJEWÓDZTWA VOIVODSHIPS PODREGIONY SUBREGIONS POWIATY POWIATS	Ogółem Total	Według czasu pozostawania bez pracy ^a By duration of unemployment ^a					powyżej 24 m-cy more than 24 months
		do 1 miesiąca below 1 month	1—3	3—6	6—12	12—24	
w osobach in persons							
m. Jastrzębie-Zdrój	3995	408	978	766	726	644	473
m. Rybnik	5013	571	1233	1010	950	730	519
m. Żory	2107	242	538	504	439	233	151
Podregion sosnowiecki	41268	3814	9120	8136	7902	6870	5426
będziński	8928	737	2043	1675	1618	1543	1312
zawierciański	8790	695	1751	1638	1593	1537	1576
m. Dąbrowa Górnicza	7611	784	1660	1616	1497	1220	834
m. Jaworzno	3893	407	1022	907	715	559	283
m. Sosnowiec	12046	1191	2644	2300	2479	2011	1421
Podregion tyski	14220	1523	3802	2997	2541	1930	1427
mikołowski	3580	368	825	667	661	545	514
pszczyński	3749	322	958	893	628	549	399
bieruńsko-łędzki	1824	216	508	402	368	200	130
m. Tychy	5067	617	1511	1035	884	636	384
REGION WSCHODNI	468978	29886	81438	87637	82655	83798	103564
LUBELSKIE	140945	8511	24228	26502	24093	25393	32218
Podregion bialski	22157	1070	3490	3912	3729	4023	5933
bialski	7383	354	1205	1312	1272	1289	1951
parczewski	2421	124	419	422	369	497	590
radzyński	4182	163	579	682	704	790	1264
włodawski	3962	191	566	705	705	701	1094
m. Biała Podlaska	4209	238	721	791	679	746	1034
Podregion chełmsko-zamojski	46390	2885	8080	9118	8189	8422	9696
biłgorajski	4831	534	1414	1368	726	533	256
chełmski	6483	325	1070	1181	1225	1314	1368
hrubieszowski	5863	308	794	1006	1000	1039	1716
krasnostawski	5144	258	779	750	842	998	1517
tomaszowski	6596	375	1108	1406	1111	1308	1288
zamojski	7706	434	1258	1609	1444	1448	1513
m. Chełm	4669	325	812	903	837	874	918
m. Zamość	5098	326	845	895	1004	908	1120
Podregion lubelski	39793	2719	6954	6947	6702	7235	9236
lubartowski	6687	383	1087	1166	950	1208	1893
lubelski	7508	523	1435	1383	1247	1414	1506
łęczyński	2954	231	700	712	573	464	274
świdnicki	4481	304	794	746	758	842	1037
m. Lublin	18163	1278	2938	2940	3174	3307	4526
Podregion puławski	32605	1837	5704	6525	5473	5713	7353
janowski	3848	144	575	679	597	673	1180
kraśnicki	7154	325	1035	1199	1136	1248	2211
łukowski	6509	389	1241	1532	1188	1195	964
opolski	4891	254	801	888	736	857	1355
puławski	6521	515	1290	1432	1207	1080	997
rycki	3682	210	762	795	609	660	646

a Od momentu rejestracji w urzędzie pracy. Patrz uwagi do tablic, pkt 2, str. 9.

a From the date of registering in a Labour office. See comments to tables, item 2, page 12.

TABL. 37. BEZROBOTNI WEDŁUG CZASU POZOSTAWANIA BEZ PRACY, REGIONÓW, WOJEWÓDZTW, PODREGIONÓW I POWIATÓW (cd.)

Stan w końcu marca 2013 r.

UNEMPLOYED PERSONS BY DURATION OF UNEMPLOYMENT, REGIONS, VOIVODSHIPS, SUBREGIONS AND POWIATS (cont.)

As of the end of March 2013

REGIONY WOJEWÓDZTWA PODREGIONY POWIATY	REGIONS VOIVODSHIPS SUBREGIONS POWIATS	Ogółem Total	Według czasu pozostawania bez pracy ^a By duration of unemployment ^a					powyżej 24 m-cy more than 24 months
			do 1 miesiąca below 1 month	1—3	3—6	6—12	12—24	
w osobach in persons								
PODKARPACKIE		162080	9833	26788	30029	28403	28034	38993
<i>Podregion krośnieński</i>		39790	2312	6570	7727	6827	6778	9576
bieszczadzki		2246	122	328	507	421	415	453
brzozowski		7440	313	909	1354	1126	1232	2506
jasielski		10985	618	1700	1966	1870	1865	2966
krośnieński		7570	488	1434	1555	1433	1459	1201
sanocki		5907	373	1136	1234	1016	909	1239
leski		2899	171	463	614	476	425	750
m. Krosno		2743	227	600	497	485	473	461
<i>Podregion przemyski</i>		34550	1968	5428	6057	5939	5807	9351
jarosławski		10866	607	1656	1858	1805	1804	3136
lubaczowski		4689	378	937	1067	998	744	565
przemyski		6379	340	1049	1074	1133	1078	1705
przeworski		7203	375	1106	1352	1249	1178	1943
m. Przemyśl		5413	268	680	706	754	1003	2002
<i>Podregion rzeszowski</i>		44159	2759	7384	8093	7825	7742	10356
kolbuszowski		4411	290	706	775	774	743	1123
łańcucki		6386	446	1152	1145	1038	1059	1546
ropczycko-sędziszowski		6678	367	1108	1230	1393	1246	1334
rzeszowski		10442	659	1898	2098	1823	1795	2169
strzyżowski		6395	292	815	1128	1027	1126	2007
m. Rzeszów		9847	705	1705	1717	1770	1773	2177
<i>Podregion tarnobrzeski</i>		43581	2794	7406	8152	7812	7707	9710
dębicki		8781	545	1596	1687	1766	1658	1529
leżajski		5790	348	922	1083	1054	1118	1265
mielecki		8388	564	1357	1523	1410	1294	2240
niżański		6235	305	911	1212	1134	1139	1534
stalowowlowski		7268	554	1293	1411	1250	1130	1630
tarnobrzeski		3750	242	665	702	625	765	751
m. Tarnobrzeg		3369	236	662	534	573	603	761
PODLASKIE		73928	4916	13128	13333	12907	13539	16105
<i>Podregion białostocki</i>		32705	2200	5721	5624	5678	5909	7573
białostocki		9265	554	1618	1702	1719	1649	2023
sokólski		5066	271	703	824	787	896	1585
m. Białostok		18374	1375	3400	3098	3172	3364	3965
<i>Podregion łomżyński</i>		22552	1502	4126	4288	4001	4214	4421
bielski		2399	213	524	450	399	379	434
hajnowski		2417	186	482	527	450	390	382
kolneński		3263	185	476	536	554	568	944
łomżyński		2746	169	454	497	504	555	567
siemiatycki		1822	119	426	366	289	269	353
wysokomazowiecki		2496	145	519	533	516	573	210
zambrowski		3221	192	529	603	547	680	670
m. Łomża		4188	293	716	776	742	800	861
<i>Podregion suwalski</i>		18671	1214	3281	3421	3228	3416	4111
augustowski		4466	262	722	753	716	812	1201
grajewski		4280	209	642	742	803	871	1013
moniecki		2232	143	320	345	371	461	592

a Od momentu rejestracji w urzędzie pracy. Patrz uwagi do tablic, pkt 2, str. 9.

a From the date of registering in a Labour office. See comments to tables, item 2, page 12.

TABL. 37. BEZROBOTNI WEDŁUG CZASU POZOSTAWANIA BEZ PRACY, REGIONÓW, WOJEWÓDZTW, PODREGIONÓW I POWIATÓW (cd.)

Stan w końcu marca 2013 r.

UNEMPLOYED PERSONS BY DURATION OF UNEMPLOYMENT, REGIONS, VOIVODSHIPS, SUBREGIONS AND POWIATS (cont.)

As of the end of March 2013

REGIONY REGIONS WOJEWÓDZTWA VOIVODSHIPS PODREGIONY SUBREGIONS POWIATY POWIATS	Ogółem Total	Według czasu pozostawania bez pracy ^a By duration of unemployment ^a					powyżej 24 m-cy more than 24 months
		do 1 miesiąca below 1 month	1—3	3—6	6—12	12—24	
w osobach in persons							
sejneński	1829	88	265	259	310	328	579
suwalski	1658	152	371	356	288	275	216
m. Suwałki	4206	360	961	966	740	669	510
ŚWIĘTOKRZYSKIE	92025	6626	17294	17773	17252	16832	16248
<i>Podregion kielecki</i>	<i>60955</i>	<i>4614</i>	<i>11896</i>	<i>11702</i>	<i>11890</i>	<i>11546</i>	<i>9307</i>
kielecki	15523	1194	3336	3368	3169	2814	1642
konecki	7668	604	1567	1457	1433	1436	1171
ostrowiecki	9495	716	1685	1785	1807	1786	1716
skarżyski	7981	488	1471	1527	1562	1469	1464
starachowicki	7746	577	1578	1377	1392	1591	1231
m. Kielce	12542	1035	2259	2188	2527	2450	2083
<i>Podregion sandomiersko-jędrzejowski</i>	<i>31070</i>	<i>2012</i>	<i>5398</i>	<i>6071</i>	<i>5362</i>	<i>5286</i>	<i>6941</i>
buski	3720	255	801	905	703	547	509
jędrzejowski	5391	361	887	913	844	981	1405
kazimierski	2144	132	296	345	413	400	558
opatowski	5380	266	642	910	736	842	1984
pińczowski	1918	133	338	363	352	342	390
sandomierski	4963	302	848	857	949	937	1070
staszowski	4478	360	1028	1110	853	710	417
włoszczowski	3076	203	558	668	512	527	608
REGION PÓŁNOCNO-ZACHODNI	346947	29787	73895	72598	65364	57092	48211
LUBUSKIE	65305	6054	14626	13487	12734	10609	7795
<i>Podregion gorzowski</i>	<i>24027</i>	<i>2284</i>	<i>5553</i>	<i>4936</i>	<i>4410</i>	<i>3880</i>	<i>2964</i>
gorzowski	3399	371	897	742	577	515	297
międzyrzecki	5109	389	857	964	1004	858	1037
ślubicki	2425	280	631	493	453	315	253
strzelecko-drezdenecki	5068	341	1037	1028	927	991	744
sulęciński	2094	233	544	490	392	288	147
m. Gorzów Wielkopolski	5932	670	1587	1219	1057	913	486
<i>Podregion zielonogórski</i>	<i>41278</i>	<i>3770</i>	<i>9073</i>	<i>8551</i>	<i>8324</i>	<i>6729</i>	<i>4831</i>
krośnieński	4748	436	974	918	858	783	779
nowosolski	7947	489	1530	1590	1483	1409	1446
świebodziński	3216	280	784	648	836	610	58
zielonogórski	5370	486	1290	1184	1070	842	498
żagański	5948	534	1396	1223	1342	949	504
żarski	6327	734	1295	1304	1176	1044	774
wschowski	2640	254	584	575	501	365	361
m. Zielona Góra	5082	557	1220	1109	1058	727	411
WIELKOPOLSKIE	162462	14041	35915	34902	30692	25748	21164
<i>Podregion kaliski</i>	<i>31462</i>	<i>2822</i>	<i>7479</i>	<i>7298</i>	<i>5685</i>	<i>4666</i>	<i>3512</i>
jarociński	4173	330	983	898	759	684	519
kaliski	2975	239	619	745	547	512	313
kępiński	1767	183	460	368	303	251	202
krotoszyński	3861	350	932	818	611	553	597
ostrowski	7784	730	1912	1853	1515	1090	684

a Od momentu rejestracji w urzędzie pracy. Patrz uwagi do tablic, pkt 2, str. 9.

a From the date of registering in a Labour office. See comments to tables, item 2, page 12.

TABL. 37. BEZROBOTNI WEDŁUG CZASU POZOSTAWANIA BEZ PRACY, REGIONÓW, WOJEWÓDZTW, PODREGIONÓW I POWIATÓW (cd.)

Stan w końcu marca 2013 r.

UNEMPLOYED PERSONS BY DURATION OF UNEMPLOYMENT, REGIONS, VOIVODSHIPS, SUBREGIONS AND POWIATS (cont.)

As of the end of March 2013

REGIONY REGIONS WOJEWÓDZTWA VOIVODSHIPS PODREGIONY SUBREGIONS POWIATY POWIATS	Ogółem Total	Według czasu pozostawania bez pracy ^a By duration of unemployment ^a					
		do 1 miesiąca below 1 month	1—3	3—6	6—12	12—24	powyżej 24 m-cy more than 24 months
w osobach in persons							
ostrzeszowski	2787	233	626	624	496	410	398
pleszewski	3580	318	944	957	591	442	328
m. Kalisz	4535	439	1003	1035	863	724	471
Podregion koniński	42770	3150	8331	8555	7778	7154	7802
gnieźnieński	8607	729	1842	1674	1540	1433	1389
kolski	5593	388	1040	1078	1065	995	1027
koniński	9066	596	1539	1887	1685	1561	1798
słupecki	4463	275	888	860	775	718	947
turecki	4867	399	1104	1087	856	724	697
wrzesiński	4874	348	1000	998	900	794	834
m. Konin	5300	415	918	971	957	929	1110
Podregion leszczyński	24524	2259	5973	5494	4727	3464	2607
gostyński	4393	412	993	975	814	619	580
grodziski	2598	179	559	487	510	421	442
kościański	3052	268	781	731	602	432	238
leszczyński	2151	201	535	514	380	295	226
miedzichodzki	1487	143	329	399	323	237	56
nowotomyski	2592	296	810	609	500	260	117
rawicki	2998	280	667	655	562	438	396
wolsztyński	2010	179	495	478	374	293	191
m. Leszno	3243	301	804	646	662	469	361
Podregion piłski	26919	2240	5389	5503	5228	4761	3798
chodzieski	3467	245	627	617	692	629	657
czarnkowsko-trzcianecki	4744	361	969	957	925	863	669
piłski	8137	898	1788	1771	1525	1351	804
wągrowiecki	5520	360	906	942	1162	1110	1040
złotowski	5051	376	1099	1216	924	808	628
Podregion poznański	21477	1995	5059	4527	4172	3344	2380
obornicki	2993	268	741	594	555	482	353
poznański	8230	851	2137	1968	1716	1217	341
szamotulski	3996	329	822	753	734	659	699
średzki	3542	279	729	595	621	596	722
śremski	2716	268	630	617	546	390	265
Podregion m. Poznań	15310	1575	3684	3525	3102	2359	1065
m. Poznań	15310	1575	3684	3525	3102	2359	1065
ZACHODNIOPOMORSKIE	119180	9692	23354	24209	21938	20735	19252
Podregion koszaliński	47917	3841	9687	10148	8803	8119	7319
białogardzki	5051	314	999	971	1002	971	794
drawski	5088	368	954	956	909	921	980
kołobrzeski	3898	476	1106	1080	668	362	206
koszaliński	6093	419	1190	1323	1121	1062	978
sławieński	5373	332	930	1195	1063	1063	790
szczecinecki	7724	617	1514	1537	1486	1305	1265
świdwiński	4239	319	920	949	783	704	564
wałecki	3884	447	791	931	595	568	552
m. Koszalin	6567	549	1283	1206	1176	1163	1190

a Od momentu rejestracji w urzędzie pracy. Patrz uwagi do tablic, pkt 2, str. 9.

a From the date of registering in a Labour office. See comments to tables, item 2, page 12.

TABL. 37. BEZROBOTNI WEDŁUG CZASU POZOSTAWANIA BEZ PRACY, REGIONÓW, WOJEWÓDZTW, PODREGIONÓW I POWIATÓW (cd.)

Stan w końcu marca 2013 r.

UNEMPLOYED PERSONS BY DURATION OF UNEMPLOYMENT, REGIONS, VOIVODSHIPS, SUBREGIONS AND POWIATS (cont.)

As of the end of March 2013

REGIONY REGIONS WOJEWÓDZTWA VOIVODSHIPS PODREGIONY SUBREGIONS POWIATY POWIATS	Ogółem Total	Według czasu pozostawania bez pracy ^a By duration of unemployment ^a					powyżej 24 m-cy more than 24 months
		do 1 miesiąca below 1 month	1—3	3—6	6—12	12—24	
w osobach in persons							
Podregion stargardzki	29944	2382	5791	6263	5508	5159	4841
choszczeński	4395	350	730	909	768	794	844
gryficki	5862	402	1240	1595	1109	849	667
myśliborski	4215	382	933	819	768	684	629
pyrzycki	3795	277	617	757	700	645	799
stargardzki	8077	665	1647	1487	1542	1449	1287
łobeski	3600	306	624	696	621	738	615
Podregion m. Szczecin	20443	1708	3834	3530	3872	4024	3475
m. Szczecin	20443	1708	3834	3530	3872	4024	3475
Podregion szczeciński	20876	1761	4042	4268	3755	3433	3617
goleniowski	5067	443	1072	1094	992	863	603
gryfiński	5898	460	1019	1062	1079	1007	1271
kamieński	4149	301	677	1114	758	643	656
policki	4189	372	871	606	669	735	936
m. Świnoujście	1573	185	403	392	257	185	151
REGION POŁUDNIOWO-ZACHODNI	228789	19974	48009	46822	42133	37472	34379
DOLNOŚLĄSKIE	171005	14829	35485	35000	31513	28108	26070
Podregion jeleniogórski	39616	3381	7751	8132	7239	6866	6247
bolesławiecki	4767	436	1110	1224	936	660	401
jaworski	4631	348	861	993	832	826	771
jeleniogórski	4203	372	650	804	746	806	825
kamiennogórski	3755	408	782	793	662	669	441
lubański	4667	377	837	816	904	916	817
lwówecki	4215	279	692	853	776	887	728
zgorzelecki	5258	457	1174	1058	957	785	827
złotoryjski	4455	318	785	896	731	766	959
m. Jelenia Góra	3665	386	860	695	695	551	478
Podregion legnicko-głogowski	26554	2233	5837	5020	4724	4435	4305
głogowski	5375	439	1230	946	1000	877	883
górowski	3590	206	652	690	662	592	788
legnicki	3988	293	866	721	672	713	723
lubiński	4521	450	1057	858	875	753	528
polkowicki	3489	291	664	684	627	622	601
m. Legnica	5591	554	1368	1121	888	878	782
Podregion wałbrzyski	52933	4468	11041	11021	10271	8938	7194
dzierżoniowski	7233	669	1664	1651	1434	1224	591
kłodzki	16255	1124	2897	3163	3024	2949	3098
świdnicki	9964	1013	2447	2448	1950	1347	759
wałbrzyski	4740	452	909	995	935	772	677
ząbkowicki	6140	431	1354	1173	1167	1097	918
m. Wałbrzych	8601	779	1770	1591	1761	1549	1151
Podregion wrocławski	31367	2591	6468	6622	5660	5110	4916
milicki	2558	165	484	479	449	451	530
oleśnicki	6459	530	1327	1411	1168	1044	979
oławski	4310	340	927	924	740	675	704
strzeliński	3110	309	650	641	625	539	346
średzki	2802	231	590	586	527	475	393
trzebnicki	4557	435	1127	1025	855	667	448
wołowski	4036	236	607	760	661	765	1007
wrocławski	3535	345	756	796	635	494	509

a Od momentu rejestracji w urzędzie pracy. Patrz uwagi do tablic, pkt 2, str. 9.

a From the date of registering in a Labour office. See comments to tables, item 2, page 12.

TABL. 37. BEZROBOTNI WEDŁUG CZASU POZOSTAWANIA BEZ PRACY, REGIONÓW, WOJEWÓDZTW, PODREGIONÓW I POWIATÓW (cd.)

Stan w końcu marca 2013 r.

UNEMPLOYED PERSONS BY DURATION OF UNEMPLOYMENT, REGIONS, VOIVODSHIPS, SUBREGIONS AND POWIATS (cont.)

As of the end of March 2013

REGIONY WOJEWÓDZTWA PODREGIONY POWIATY	REGIONS VOIVODSHIPS SUBREGIONS POWIATS	Ogółem Total	Według czasu pozostawania bez pracy ^a By duration of unemployment ^a					powyżej 24 m-cy more than 24 months
			do 1 miesiąca below 1 month	1—3	3—6	6—12	12—24	
w osobach in persons								
Podregion m. Wrocław		20535	2156	4388	4205	3619	2759	3408
m. Wrocław		20535	2156	4388	4205	3619	2759	3408
OPOLSKIE		57784	5145	12524	11822	10620	9364	8309
Podregion nyski		28374	2625	6179	5678	5241	4718	3933
brzeski		7075	692	1652	1325	1185	1122	1099
kluczborski		3338	313	679	666	658	495	527
namysłowski		2901	245	520	620	564	433	519
nyski		11333	1077	2659	2368	2200	2046	983
prudnicki		3727	298	669	699	634	622	805
Podregion opolski		29410	2520	6345	6144	5379	4646	4376
głubczycki		3543	223	551	708	688	699	674
kedzierzyńsko-kozielski		5487	452	1112	1070	991	994	868
krapkowicki		2880	248	681	624	558	375	394
oleski		2778	238	568	620	526	489	337
opolski		6173	534	1402	1281	1138	859	959
strzelecki		2787	288	698	670	471	359	301
m. Opole		5762	537	1333	1171	1007	871	843
REGION PÓLNOCNY		406874	31081	78417	81939	75813	71791	67833
KUJAWSKO-POMORSKIE		159083	11679	28730	30710	28728	28640	30596
Podregion bydgosko-toruński		38642	3763	8756	7482	7373	6449	4819
bydgoski		5644	561	1211	1062	1051	906	853
toruński		7712	656	1717	1718	1529	1234	858
m. Bydgoszcz		15325	1603	3562	2829	2857	2540	1934
m. Toruń		9961	943	2266	1873	1936	1769	1174
Podregion grudziądzki		45389	2979	8030	9267	8225	8102	8786
brodnicki		4954	396	1022	1162	876	856	642
chełmiński		4686	307	758	860	807	954	1000
golubsko-dobrzyński		4413	276	809	748	815	804	961
grudziądzki		4245	236	695	836	755	823	900
sępoleński		3597	249	756	803	668	567	554
świecki		7167	483	1232	1545	1354	1141	1412
tucholski		4133	263	754	847	812	793	664
wąbrzeski		3203	224	467	573	626	601	712
m. Grudziądz		8991	545	1537	1893	1512	1563	1941
Podregion wrocławski		75052	4937	11944	13961	13130	14089	16991
aleksandrowski		5104	326	746	1044	1006	1031	951
inowrocławski		16238	1137	2464	2822	2748	3407	3660
lipnowski		7147	405	1196	1333	1369	1283	1561
mogileński		4126	259	744	796	785	781	761
nakielski		7199	545	1425	1603	1360	1252	1014
radziejowski		3943	217	648	600	613	752	1113
rypiński		3855	298	701	812	659	713	672
wrocławski		9605	474	1223	1788	1556	1674	2890
żniński		6334	539	1228	1248	1229	1046	1044
m. Włocławek		11501	737	1569	1915	1805	2150	3325

a Od momentu rejestracji w urzędzie pracy. Patrz uwagi do tablic, pkt 2, str. 9.

a From the date of registering in a Labour office. See comments to tables, item 2, page 12.

TABL. 37. BEZROBOTNI WEDŁUG CZASU POZOSTAWANIA BEZ PRACY, REGIONÓW, WOJEWÓDZTW, PODREGIONÓW I POWIATÓW (dok.)

Stan w końcu marca 2013 r.

UNEMPLOYED PERSONS BY DURATION OF UNEMPLOYMENT, REGIONS, VOIVODSHIPS, SUBREGIONS AND POWIATS (cont.)

As of the end of March 2013

REGIONY WOJEWÓDZTWA PODREGIONY POWIATY	REGIONS VOIVODSHIPS SUBREGIONS POWIATS	Ogółem Total	Według czasu pozostawania bez pracy ^a By duration of unemployment ^a					powyżej 24 m-cy more than 24 months
			do 1 miesiąca below 1 month	1—3	3—6	6—12	12—24	
w osobach in persons								
POMORSKIE		126520	10864	26687	25727	24209	21726	17307
<i>Podregion gdański</i>		27587	2455	5992	6067	5411	4432	3230
gdański		3742	412	880	690	699	692	369
kartuski		5421	535	1309	1283	1064	772	458
nowodworski		3797	242	595	790	712	741	717
pucki		4172	356	957	1124	783	553	399
wejherowski		10455	910	2251	2180	2153	1674	1287
<i>Podregion słupski</i>		38724	2634	7065	7518	7404	7155	6948
bytowski		7356	416	1221	1490	1471	1405	1353
chojnicki		8095	490	1451	1417	1523	1488	1726
człuchowski		5142	354	923	952	1071	1079	763
łęborski		5113	367	947	1086	946	918	849
słupski		7710	526	1444	1521	1441	1439	1339
m. Słupsk		5308	481	1079	1052	952	826	918
<i>Podregion starogardzki</i>		36464	3066	8020	7199	6996	6248	4935
kościerski		4395	345	863	968	925	705	589
kwidziński		7028	501	1587	1493	1323	1316	808
malborski		5385	516	1080	1012	957	927	893
starogardzki		9720	785	2082	1833	1887	1580	1553
tczewski		6085	631	1499	1165	1082	983	725
sztumski		3851	288	909	728	822	737	367
<i>Podregion trójmiejski</i>		23745	2709	5610	4943	4398	3891	2194
m. Gdańsk		15487	1744	3606	3123	2830	2634	1550
m. Gdynia		7284	853	1764	1602	1396	1101	568
m. Sopot		974	112	240	218	172	156	76
WARMIŃSKO-MAZURSKIE		121271	8538	23000	25502	22876	21425	19930
<i>Podregion elbląski</i>		45013	2971	8335	8920	8221	8326	8240
braniewski		4593	254	642	965	846	882	1004
działdowski		6893	362	1031	1146	1296	1314	1744
elbląski		6230	375	1028	1173	1105	1316	1233
iławski		5258	537	1475	1212	916	717	401
nowomiejski		4031	274	750	817	716	741	733
ostródzki		9360	614	1781	1964	1768	1691	1542
m. Elbląg		8648	555	1628	1643	1574	1665	1583
<i>Podregion ełcki</i>		27652	1720	5266	6032	5475	4842	4317
ełcki		8901	473	1629	1775	1702	1692	1630
giżycki		3887	311	805	1155	789	518	309
olecki		3452	195	614	672	698	608	665
piski		6455	424	1338	1215	1296	1196	986
gołdapski		2510	185	496	546	507	426	350
węgorzewski		2447	132	384	669	483	402	377
<i>Podregion olsztyński</i>		48606	3847	9399	10550	9180	8257	7373
bartoszycki		6731	387	1075	1233	1290	1177	1569
ketrzyński		6820	717	1413	1576	1235	981	898
lidzbarski		4182	327	787	811	767	675	815
mragowski		4639	327	861	1409	938	670	434
nidzicki		2643	217	542	719	544	419	202
olsztyński		9127	698	1831	1985	1750	1628	1235
szczyeński		6647	481	1100	1242	1120	1338	1366
m. Olsztyn		7817	693	1790	1575	1536	1369	854

a Od momentu rejestracji w urzędzie pracy. Patrz uwagi do tablic, pkt 2, str. 9.

a From the date of registering in a Labour office. See comments to tables, item 2, page 12.

TABL. 38. BEZROBOTNI WEDŁUG STAŻU PRACY, REGIONÓW, WOJEWÓDZTW, PODREGIONÓW I POWIATÓW

Stan w końcu marca 2013 r.

UNEMPLOYED PERSONS BY WORK SENIORITY, REGIONS, VOIVODSHIPS, SUBREGIONS AND POWIATS

As of the end of March 2013

REGIONY REGIONS WOJEWÓDZTWA VOIVODSHIPS PODREGIONY SUBREGIONS POWIATY POWIATS	Ogółem Total	Według stażu pracy ^a By work seniority ^a						Bez stażu No work seniority
		do 1 roku below 1 year	1—5	5—10	10—20	20—30	powyżej 30 lat more than 30 years	
w osobach in persons								
POLSKA POLAND	2314453	364107	535300	333339	345714	242708	90657	402628
REGION CENTRALNY	460758	71967	100820	67274	69809	51602	19072	80214
ŁÓDZKIE	164006	26169	36469	24851	26297	20529	7354	22337
<i>Podregion łódzki</i>	<i>26814</i>	<i>3634</i>	<i>5605</i>	<i>4206</i>	<i>4930</i>	<i>3858</i>	<i>1367</i>	<i>3214</i>
łódzki wschodni	3920	584	773	571	646	533	209	604
pabianicki	8412	1130	1717	1334	1638	1328	493	772
zgierski	12409	1559	2666	1986	2281	1782	602	1533
brzeziński	2073	361	449	315	365	215	63	305
<i>Podregion m. Łódź</i>	<i>44123</i>	<i>8191</i>	<i>8354</i>	<i>6655</i>	<i>6947</i>	<i>7189</i>	<i>2317</i>	<i>4470</i>
m. Łódź	44123	8191	8354	6655	6947	7189	2317	4470
<i>Podregion piotrkowski</i>	<i>41264</i>	<i>6191</i>	<i>10096</i>	<i>6717</i>	<i>6498</i>	<i>4263</i>	<i>1625</i>	<i>5874</i>
bełchatowski	8047	1296	2056	1274	1154	706	340	1221
opoczyński	6016	933	1516	1054	902	608	202	801
piotrkowski	4758	701	1193	741	704	484	181	754
radomszczański	8188	1191	2035	1264	1272	781	305	1340
tomaszowski	9355	1280	2125	1600	1596	1126	359	1269
m. Piotrków Trybunalski	4900	790	1171	784	870	558	238	489
<i>Podregion sieradzki</i>	<i>29554</i>	<i>4104</i>	<i>7241</i>	<i>4324</i>	<i>4708</i>	<i>3071</i>	<i>1137</i>	<i>4969</i>
łaski	4005	596	886	577	720	488	196	542
pajęczański	3330	424	913	564	502	271	92	564
poddębicki	2955	355	789	472	478	245	79	537
sieradzki	7716	1130	1745	982	1150	789	254	1666
wieluński	4713	776	1192	679	637	427	198	804
wieruszowski	2196	253	586	328	336	241	88	364
zduńskowolski	4639	570	1130	722	885	610	230	492
<i>Podregion skierniewicki</i>	<i>22251</i>	<i>4049</i>	<i>5173</i>	<i>2949</i>	<i>3214</i>	<i>2148</i>	<i>908</i>	<i>3810</i>
kutnowski	8062	1512	1902	1015	1109	757	301	1466
łęczycki	3474	684	770	403	444	252	75	846
łowicki	4224	782	996	605	640	432	219	550
rawski	2211	355	544	306	311	237	88	370
skierniewicki	1588	274	369	218	249	130	59	289
m. Skierniewice	2692	442	592	402	461	340	166	289
MAZOWIECKIE	296752	45798	64351	42423	43512	31073	11718	57877
<i>Podregion ciechanowsko-płocki</i>	<i>50177</i>	<i>8159</i>	<i>12449</i>	<i>7474</i>	<i>7257</i>	<i>4488</i>	<i>1420</i>	<i>8930</i>
ciechanowski	6422	926	1603	954	1084	743	223	889
gostyniński	4700	764	1132	690	685	439	140	850
mławski	5113	751	1312	853	776	474	136	811
płocki	8824	1558	2227	1291	1259	678	186	1625
płoński	6688	899	1817	1036	935	510	163	1328
sierpecki	5106	904	1287	703	616	347	85	1164
żuromiński	4193	631	1130	617	559	252	45	959
m. Płock	9131	1726	1941	1330	1343	1045	442	1304
<i>Podregion ostrołęcko-siedlecki</i>	<i>53617</i>	<i>8562</i>	<i>12818</i>	<i>6991</i>	<i>6383</i>	<i>3868</i>	<i>1379</i>	<i>13616</i>
łosicki	2035	242	457	220	205	108	44	759
makowski	4942	730	1088	581	507	311	71	1654
ostrołęcki	6599	1047	1659	885	727	373	103	1805

^a Patrz uwagi do tablic, pkt 3, str. 9.

^a See comments to tables, item 3, page 12.

TABL. 38. BEZROBOTNI WEDŁUG STAŻU PRACY, REGIONÓW, WOJEWÓDZTW, PODREGIONÓW I POWIATÓW (cd.)

Stan w końcu marca 2013 r.

UNEMPLOYED PERSONS BY WORK SENIORITY, REGIONS, VOIVODSHIPS, SUBREGIONS AND POWIATS (cont.)

As of the end of March 2013

REGIONY REGIONS WOJEWÓDZTWA VOIVODSHIPS PODREGIONY SUBREGIONS POWIATY POWIATS	Ogółem Total	Według stażu pracy ^a By work seniority ^a						Bez stażu No work seniority
		do 1 roku below 1 year	1—5	5—10	10—20	20—30	powyżej 30 lat more than 30 years	
w osobach in persons								
ostrowski	5804	1204	1376	669	568	349	118	1520
przasnyski	3904	532	857	479	378	253	73	1332
pułtuski	5157	721	1357	761	689	334	105	1190
siedlecki	3963	833	988	471	423	243	88	917
sokołowski	2783	438	707	361	346	214	93	624
węgrowski	4463	578	1068	687	689	365	158	918
wyszkowski	5028	587	1159	719	597	453	132	1381
m. Ostrołęka	4371	713	983	590	663	473	195	754
m. Siedlce	4568	937	1119	568	591	392	199	762
Podregion radomski	66132	9746	14564	9246	9387	5881	1620	15688
białobrzegi	2419	431	622	334	278	170	44	540
kozienicki	5411	769	1248	713	798	473	143	1267
lipski	2828	519	717	316	281	147	53	795
przysuski	5649	607	1253	847	829	441	72	1600
radomski	17725	2598	3713	2577	2497	1520	396	4424
szydłowiecki	6233	866	1550	998	1037	496	117	1169
zwoleński	3452	355	936	415	435	185	63	1063
m. Radom	22415	3601	4525	3046	3232	2449	732	4830
Podregion m. st. Warszawa	54834	10394	10010	7662	8673	7877	3687	6531
m. st. Warszawa	54834	10394	10010	7662	8673	7877	3687	6531
Podregion warszawski-wschodni	39876	5113	8216	6330	6343	4970	1740	7164
garwoliński	6490	872	1516	935	866	546	201	1554
legionowski	5217	607	1013	822	904	694	306	871
miński	6173	857	1326	1017	1032	752	275	914
nowodworski	4158	622	911	637	653	481	160	694
otwocki	4943	692	940	730	857	688	279	757
wołomiński	12895	1463	2510	2189	2031	1809	519	2374
Podregion warszawski-zachodni	32116	3824	6294	4720	5469	3989	1872	5948
grodziski	2807	418	563	387	464	395	181	399
grójecki	4033	502	798	558	582	357	148	1088
piaseczyński	6607	558	1202	1023	1283	934	469	1138
pruszkowski	5753	593	1125	816	977	849	402	991
sochaczewski	4598	464	940	670	685	446	165	1228
warszawski zachodni	3707	381	636	576	732	533	339	510
żyrardowski	4611	908	1030	690	746	475	168	594
REGION POŁUDNIOWY	402107	66015	90283	56325	59052	43730	17008	69694
MAŁOPOLSKIE	176708	27174	41618	24932	25495	17525	6458	33506
Podregion krakowski	33170	4850	7850	4589	4867	3212	1299	6503
bocheński	4965	684	1361	719	714	443	166	878
krakowski	10718	1482	2318	1561	1732	1256	476	1893
miechowski	2628	414	549	243	246	128	34	1014
myślenicki	7055	1040	1698	999	1100	663	280	1275
proszowicki	2444	409	620	258	211	122	59	765
wielicki	5360	821	1304	809	864	600	284	678
Podregion m. Kraków	26947	4500	5206	4021	3923	3774	1270	4253
m. Kraków	26947	4500	5206	4021	3923	3774	1270	4253

^a Patrz uwagi do tablic, pkt 3, str. 9.

^a See comments to tables, item 3, page 12.

TABL. 38. BEZROBOTNI WEDŁUG STAŻU PRACY, REGIONÓW, WOJEWÓDZTW, PODREGIONÓW I POWIATÓW (cd.)

Stan w końcu marca 2013 r.

UNEMPLOYED PERSONS BY WORK SENIORITY, REGIONS, VOIVODSHIPS, SUBREGIONS AND POWIATS (cont.)

As of the end of March 2013

REGIONY WOJEWÓDZTWA PODREGIONY POWIATY	REGIONS VOIVODSHIPS SUBREGIONS POWIATS	Ogółem Total	Według stażu pracy ^a By work seniority ^a					Bez stażu No work seniority	
			do 1 roku below 1 year	1—5	5—10	10—20	20—30		powyżej 30 lat more than 30 years
w osobach in persons									
Podregion nowosądecki		52111	7456	13231	7436	7782	4213	1507	10486
gorlicki		7105	1051	1743	919	970	596	315	1511
limanowski		11114	1767	3092	1735	1578	717	208	2017
nowosądecki		14584	1920	3613	2131	2352	1228	384	2956
nowotarski		9965	1227	2567	1347	1472	845	286	2221
tatrzański		3895	615	946	507	497	307	120	903
m. Nowy Sącz		5448	876	1270	797	913	520	194	878
Podregion oświęcimski		36482	5725	8488	5240	5197	3884	1587	6361
chrzanowski		7681	1312	1873	1123	1065	786	382	1140
olkuski		8122	1148	1761	1096	1112	811	272	1922
oświęcimski		7847	1535	1889	1174	1142	941	330	836
suski		4202	612	963	590	550	356	191	940
wadowicki		8630	1118	2002	1257	1328	990	412	1523
Podregion tarnowski		27998	4643	6843	3646	3726	2442	795	5903
brzeski		5078	810	1357	636	657	414	143	1061
dąbrowski		5223	869	1515	703	601	284	82	1169
tarnowski		11326	1822	2573	1404	1504	976	297	2750
m. Tarnów		6371	1142	1398	903	964	768	273	923
ŚLĄSKIE		225399	38841	48665	31393	33557	26205	10550	36188
Podregion bielski		31456	4949	6884	4701	5442	4348	1920	3212
bielski		6428	839	1355	975	1228	1025	449	557
cieszyński		8095	1395	1887	1172	1349	1070	353	869
żywiecki		9688	1420	2113	1478	1720	1135	506	1316
m. Bielsko-Biała		7245	1295	1529	1076	1145	1118	612	470
Podregion bytomski		25072	4902	5383	3280	3628	2618	1064	4197
lubliniecki		3970	636	955	611	644	478	225	421
tarnogórski		6389	1218	1458	811	863	641	283	1115
m. Bytom		11577	2502	2243	1424	1703	1179	423	2103
m. Piekary Śląskie		3136	546	727	434	418	320	133	558
Podregion częstochowski		37245	5813	7846	5522	5496	5056	1535	5977
częstochowski		9853	1504	2044	1469	1482	1266	355	1733
kłobucki		5482	746	1343	819	877	592	245	860
myszkowski		5600	762	1432	824	866	703	252	761
m. Częstochowa		16310	2801	3027	2410	2271	2495	683	2623
Podregion gliwicki		21354	3537	4584	2716	3092	2201	885	4339
gliwicki		4041	578	864	455	590	390	145	1019
m. Gliwice		8089	1172	1569	1026	1188	977	419	1738
m. Zabrze		9224	1787	2151	1235	1314	834	321	1582
Podregion katowicki		32093	6524	7151	4358	4754	3490	1395	4421
m. Chorzów		5489	1064	1181	702	974	583	254	731
m. Katowice		12084	2812	2702	1626	1611	1390	522	1421
m. Mysłowice		3293	614	756	506	533	349	116	419
m. Ruda Śląska		5065	992	1179	716	691	423	176	888
m. Siemianowice Śląskie		3371	605	720	460	510	443	170	463
m. Świętochłowice		2791	437	613	348	435	302	157	499
Podregion rybnicki		22691	4595	5391	2962	3159	1868	845	3871
raciborski		3378	686	806	462	525	380	168	351
rybnicki		2310	404	531	289	289	174	82	541
wodzisławski		5888	1245	1434	699	756	450	201	1103

^a Patrz uwagi do tablic, pkt 3, str. 9.

^a See comments to tables, item 3, page 12.

TABL. 38. BEZROBOTNI WEDŁUG STAŻU PRACY, REGIONÓW, WOJEWÓDZTW, PODREGIONÓW I POWIATÓW (cd.)

Stan w końcu marca 2013 r.

UNEMPLOYED PERSONS BY WORK SENIORITY, REGIONS, VOIVODSHIPS, SUBREGIONS AND POWIATS (cont.)

As of the end of March 2013

REGIONY REGIONS WOJEWÓDZTWA VOIVODSHIPS PODREGIONY SUBREGIONS POWIATY POWIATS	Ogółem Total	Według stażu pracy ^a By work seniority ^a						Bez stażu No work seniority
		do 1 roku below 1 year	1—5	5—10	10—20	20—30	powyżej 30 lat more than 30 years	
w osobach in persons								
m. Jastrzębie-Zdrój	3995	801	977	538	582	270	101	726
m. Rybnik	5013	1031	1132	653	672	429	196	900
m. Żory	2107	428	511	321	335	165	97	250
Podregion sosnowiecki	41268	6442	8303	5765	5861	4908	1872	8117
będziński	8928	1390	1878	1305	1356	997	344	1658
zawierciański	8790	1601	1932	1201	1178	1059	399	1420
m. Dąbrowa Górnicza	7611	1650	1517	1134	1015	1019	389	887
m. Jaworzno	3893	705	870	525	606	433	224	530
m. Sosnowiec	12046	1096	2106	1600	1706	1400	516	3622
Podregion tyski	14220	2079	3123	2089	2125	1716	1034	2054
mikołowski	3580	567	771	476	490	442	228	606
pszczyński	3749	559	905	540	494	413	145	693
bieruńsko-lędziański	1824	268	389	305	304	206	100	252
m. Tychy	5067	685	1058	768	837	655	561	503
REGION WSCHODNI	468978	79895	105566	60195	60764	38784	13255	110519
LUBELSKIE	140945	27530	30093	15975	16059	9970	3310	38008
Podregion bialski	22157	4039	4864	2581	2530	1482	517	6144
bialski	7383	1503	1674	743	749	419	147	2148
parczewski	2421	668	477	241	195	130	49	661
radzyński	4182	658	927	547	399	210	56	1385
włodawski	3962	542	867	476	541	277	92	1167
m. Biała Podlaska	4209	668	919	574	646	446	173	783
Podregion chełmsko-zamojski	46390	9460	9696	4981	4847	3139	914	13353
biłgorajski	4831	811	1004	574	531	349	161	1401
chełmski	6483	1442	1323	748	703	463	80	1724
hrubieszowski	5863	1051	1316	595	523	258	83	2037
krasnostawski	5144	990	975	413	423	304	87	1952
tomaszowski	6596	1421	1469	717	620	368	122	1879
zamojski	7706	1636	1731	765	704	411	114	2345
m. Chełm	4669	1023	876	571	647	469	118	965
m. Zamość	5098	1086	1002	598	696	517	149	1050
Podregion lubelski	39793	8402	8261	4812	5154	3285	1073	8806
lubartowski	6687	1511	1598	822	808	439	149	1360
lubelski	7508	1486	1536	856	825	452	175	2178
łęczyński	2954	720	603	328	284	148	45	826
świdnicki	4481	667	886	495	618	417	165	1233
m. Lublin	18163	4018	3638	2311	2619	1829	539	3209
Podregion puławski	32605	5629	7272	3601	3528	2064	806	9705
janowski	3848	584	853	410	356	189	71	1385
kraśnicki	7154	1082	1386	744	586	433	138	2785
łukowski	6509	1004	1768	771	853	365	180	1568
opolski	4891	889	1039	518	563	316	113	1453
puławski	6521	1211	1369	734	743	525	182	1757
rycki	3682	859	857	424	427	236	122	757

^a Patrz uwagi do tablic, pkt 3, str. 9.

^a See comments to tables, item 3, page 12.

TABL. 38. BEZROBOTNI WEDŁUG STAŻU PRACY, REGIONÓW, WOJEWÓDZTW, PODREGIONÓW I POWIATÓW (cd.)

Stan w końcu marca 2012 r.

UNEMPLOYED PERSONS BY WORK SENIORITY, REGIONS, VOIVODSHIPS, SUBREGIONS AND POWIATS (cont.)

As of the end of March 2012

REGIONY REGIONS WOJEWÓDZTWA VOIVODSHIPS PODREGIONY SUBREGIONS POWIATY POWIATS	Ogółem Total	Według stażu pracy ^a By work seniority ^a						Bez stażu No work seniority
		do 1 roku below 1 year	1—5	5—10	10—20	20—30	powyżej 30 lat more than 30 years	
w osobach in persons								
PODKARPACKIE	162080	25804	37356	21885	22206	13354	4463	37012
<i>Podregion krośnieński</i>	<i>39790</i>	<i>5941</i>	<i>9451</i>	<i>5706</i>	<i>5690</i>	<i>3227</i>	<i>1065</i>	<i>8710</i>
bieszczadzki	2246	350	547	366	328	156	41	458
brzozowski	7440	1095	1857	1269	1102	551	136	1430
jasielski	10985	1636	2476	1338	1429	865	302	2939
krośnieński	7570	1143	1802	1063	1147	631	239	1545
sanocki	5907	807	1435	815	860	546	166	1278
leski	2899	467	738	449	453	217	53	522
m. Krosno	2743	443	596	406	371	261	128	538
<i>Podregion przemyski</i>	<i>34550</i>	<i>5097</i>	<i>7914</i>	<i>4382</i>	<i>4746</i>	<i>2551</i>	<i>733</i>	<i>9127</i>
jarosławski	10866	1615	2459	1347	1403	747	228	3067
lubaczowski	4689	649	1221	647	638	316	109	1109
przemyski	6379	857	1440	847	889	463	141	1742
przeworski	7203	1234	1588	822	951	471	115	2022
m. Przemyśl	5413	742	1206	719	865	554	140	1187
<i>Podregion rzeszowski</i>	<i>44159</i>	<i>7843</i>	<i>9610</i>	<i>5869</i>	<i>5761</i>	<i>3706</i>	<i>1316</i>	<i>10054</i>
kolbuszowski	4411	838	939	540	577	286	101	1130
łańcucki	6386	1029	1383	852	839	589	237	1457
ropczycko-sędziszowski	6678	934	1457	917	823	431	163	1953
rzeszowski	10442	2032	2304	1384	1358	889	298	2177
strzyżowski	6395	801	1538	926	922	458	140	1610
m. Rzeszów	9847	2209	1989	1250	1242	1053	377	1727
<i>Podregion tarnobrzeski</i>	<i>43581</i>	<i>6923</i>	<i>10381</i>	<i>5928</i>	<i>6009</i>	<i>3870</i>	<i>1349</i>	<i>9121</i>
dębicki	8781	1514	2211	1244	1167	721	242	1682
leżajski	5790	1031	1312	724	634	353	145	1591
mielecki	8388	1167	1887	1242	1323	785	270	1714
niżański	6235	998	1419	878	841	543	158	1398
stalowowlowski	7268	926	1765	887	1036	752	306	1596
tarnobrzeski	3750	668	931	497	517	367	116	654
m. Tarnobrzeg	3369	619	856	456	491	349	112	486
PODLASKIE	73928	11932	16484	9344	9759	7090	2765	16554
<i>Podregion białostocki</i>	<i>32705</i>	<i>5298</i>	<i>6626</i>	<i>3981</i>	<i>4399</i>	<i>3587</i>	<i>1601</i>	<i>7213</i>
białostocki	9265	1414	1837	1108	1222	1037	457	2190
sokólski	5066	799	1129	553	626	374	135	1450
m. Białostok	18374	3085	3660	2320	2551	2176	1009	3573
<i>Podregion łomżyński</i>	<i>22552</i>	<i>3528</i>	<i>5477</i>	<i>2814</i>	<i>2834</i>	<i>1913</i>	<i>753</i>	<i>5233</i>
bielski	2399	429	553	275	306	211	120	505
hajnowski	2417	388	561	354	357	216	122	419
kolneński	3263	514	841	377	327	178	45	981
łomżyński	2746	438	746	364	301	175	46	676
siemiatycki	1822	237	426	199	220	149	57	534
wysokomazowiecki	2496	385	646	261	270	160	64	710
zambrowski	3221	499	784	418	382	281	105	752
m. Łomża	4188	638	920	566	671	543	194	656
<i>Podregion suwalski</i>	<i>18671</i>	<i>3106</i>	<i>4381</i>	<i>2549</i>	<i>2526</i>	<i>1590</i>	<i>411</i>	<i>4108</i>
augustowski	4466	733	1014	613	659	378	109	960
grajewski	4280	549	1001	587	614	323	98	1108
moniecki	2232	374	494	232	238	134	41	719

^a Patrz uwagi do tablic, pkt 3, str. 9.

^a See comments to tables, item 3, page 12.

TABL. 38. BEZROBOTNI WEDŁUG STAŻU PRACY, REGIONÓW, WOJEWÓDZTW, PODREGIONÓW I POWIATÓW (cd.)

Stan w końcu marca 2013 r.

UNEMPLOYED PERSONS BY WORK SENIORITY, REGIONS, VOIVODSHIPS, SUBREGIONS AND POWIATS (cont.)

As of the end of March 2013

REGIONY REGIONS WOJEWÓDZTWA VOIVODSHIPS PODREGIONY SUBREGIONS POWIATY POWIATS	Ogółem Total	Według stażu pracy ^a By work seniority ^a						Bez stażu No work seniority
		do 1 roku below 1 year	1—5	5—10	10—20	20—30	powyżej 30 lat more than 30 years	
w osobach in persons								
sejneński	1829	389	439	240	196	99	19	447
suwalski	1658	331	431	225	177	111	22	361
m. Suwałki	4206	730	1002	652	642	545	122	513
ŚWIĘTOKRZYSKIE	92025	14629	21633	12991	12740	8370	2717	18945
<i>Podregion kielecki</i>	<i>60955</i>	<i>9494</i>	<i>14164</i>	<i>9430</i>	<i>9416</i>	<i>6400</i>	<i>2043</i>	<i>10008</i>
kielecki	15523	2565	3696	2329	2112	1274	356	3191
konecki	7668	1058	1934	1348	1264	744	215	1105
ostrowiecki	9495	1430	2200	1388	1399	1006	346	1726
skarżyski	7981	1186	1908	1160	1356	950	329	1092
starachowicki	7746	966	1870	1435	1423	925	264	863
m. Kielce	12542	2289	2556	1770	1862	1501	533	2031
<i>Podregion sandomiersko-jędrzejowski</i>	<i>31070</i>	<i>5135</i>	<i>7469</i>	<i>3561</i>	<i>3324</i>	<i>1970</i>	<i>674</i>	<i>8937</i>
buski	3720	524	913	413	421	234	96	1119
jędrzejowski	5391	953	1376	668	650	387	138	1219
kazimierski	2144	307	384	190	154	107	40	962
opatowski	5380	816	1261	563	505	324	97	1814
pińczowski	1918	334	461	174	211	139	60	539
sandomierski	4963	894	1037	493	460	257	70	1752
staszowski	4478	768	1265	659	547	291	96	852
włoszczowski	3076	539	772	401	376	231	77	680
REGION PÓŁNOCNO-ZACHODNI	346947	52734	82933	51630	54197	38863	14787	51803
LUBUSKIE	65305	8940	14705	9722	10858	8047	3092	9941
<i>Podregion gorzowski</i>	<i>24027</i>	<i>3083</i>	<i>5677</i>	<i>3605</i>	<i>4107</i>	<i>3155</i>	<i>1168</i>	<i>3232</i>
gorzowski	3399	465	775	469	591	432	173	494
międzyrzeczki	5109	600	1239	857	910	632	239	632
słubicki	2425	321	595	290	376	345	114	384
strzelecko-drezdenecki	5068	709	1263	730	845	551	162	808
sulęciński	2094	244	513	389	336	297	99	216
m. Gorzów Wielkopolski	5932	744	1292	870	1049	898	381	698
<i>Podregion zielonogórski</i>	<i>41278</i>	<i>5857</i>	<i>9028</i>	<i>6117</i>	<i>6751</i>	<i>4892</i>	<i>1924</i>	<i>6709</i>
krośnieński	4748	636	1040	746	852	603	155	716
nowosolski	7947	1507	1627	1126	1172	869	292	1354
świebodziński	3216	507	695	432	433	366	175	608
zielonogórski	5370	618	1103	805	839	652	297	1056
żagański	5948	880	1455	937	985	600	243	848
żarski	6327	822	1473	936	1117	761	296	922
wschowski	2640	342	689	431	490	276	103	309
m. Zielona Góra	5082	545	946	704	863	765	363	896
WIELKOPOLSKIE	162462	22682	41637	25473	25886	17600	7227	21957
<i>Podregion kaliski</i>	<i>31462</i>	<i>4560</i>	<i>8000</i>	<i>4831</i>	<i>4854</i>	<i>3440</i>	<i>1444</i>	<i>4333</i>
jarociński	4173	553	1095	661	674	447	262	481
kaliski	2975	510	696	376	400	257	114	622
kępiński	1767	247	466	296	285	175	100	198
krotoszyński	3861	456	1041	605	586	464	171	538
ostrowski	7784	1249	2080	1211	1162	796	318	968

^a Patrz uwagi do tablic, pkt 3, str. 9.

^a See comments to tables, item 3, page 12.

TABL. 38. BEZROBOTNI WEDŁUG STAŻU PRACY, REGIONÓW, WOJEWÓDZTW, PODREGIONÓW I POWIATÓW (cd.)

Stan w końcu marca 2013 r.

UNEMPLOYED PERSONS BY WORK SENIORITY, REGIONS, VOIVODSHIPS, SUBREGIONS AND POWIATS (cont.)

As of the end of March 2013

REGIONY REGIONS WOJEWÓDZTWA VOIVODSHIPS PODREGIONY SUBREGIONS POWIATY POWIATS	Ogółem Total	Według stażu pracy ^a By work seniority ^a						Bez stażu No work seniority
		do 1 roku below 1 year	1—5	5—10	10—20	20—30	powyżej 30 lat more than 30 years	
w osobach in persons								
ostrzeszowski	2787	350	642	427	423	306	99	540
pleszewski	3580	463	949	602	528	346	127	565
m. Kalisz	4535	732	1031	653	796	649	253	421
Podregion koniński	42770	6607	12057	6596	6267	3464	1087	6692
gnieźnieński	8607	1259	2262	1285	1351	895	321	1234
kolski	5593	813	1558	800	747	377	108	1190
koniński	9066	1435	2882	1312	1174	536	147	1580
słupecki	4463	932	1215	713	574	257	68	704
turecki	4867	703	1406	859	749	392	122	636
wrzesiński	4874	630	1335	734	759	502	183	731
m. Konin	5300	835	1399	893	913	505	138	617
Podregion leszczyński	24524	2947	6653	3950	4166	2852	1309	2647
gostyński	4393	553	1320	676	673	472	248	451
grodziski	2598	348	671	400	436	284	105	354
kościański	3052	391	845	491	459	398	164	304
leszczyński	2151	293	569	333	399	241	115	201
miedzichodzki	1487	180	364	214	241	192	126	170
nowotomyski	2592	242	733	460	444	326	141	246
rawicki	2998	318	784	535	576	344	126	315
wolsztyński	2010	205	584	332	320	199	99	271
m. Leszno	3243	417	783	509	618	396	185	335
Podregion piłski	26919	3217	6867	4331	4622	2911	1161	3810
chodzieski	3467	350	844	622	661	405	172	413
czarnkowsko-trzcianecki	4744	569	1176	731	861	557	240	610
piłski	8137	986	1904	1210	1386	952	433	1266
wągrowiecki	5520	696	1528	918	937	476	149	816
złotowski	5051	616	1415	850	777	521	167	705
Podregion poznański	21477	2684	4962	3406	3590	2760	1264	2811
obornicki	2993	433	740	438	514	309	172	387
poznański	8230	1138	1709	1409	1426	1254	544	750
szamotulski	3996	457	941	624	687	472	229	586
średzki	3542	281	835	513	531	387	179	816
śremski	2716	375	737	422	432	338	140	272
Podregion m. Poznań	15310	2667	3098	2359	2387	2173	962	1664
m. Poznań	15310	2667	3098	2359	2387	2173	962	1664
ZACHODNIOPOMORSKIE	119180	21112	26591	16435	17453	13216	4468	19905
Podregion koszaliński	47917	6698	11423	7370	8565	5701	1846	6314
białogardzki	5051	742	1347	807	888	586	134	547
drawski	5088	625	1255	788	942	585	191	702
kołobrzeski	3898	474	803	534	591	508	217	771
koszaliński	6093	883	1358	938	1138	705	214	857
sławieński	5373	706	1312	922	962	616	198	657
szczecinecki	7724	1133	1924	1163	1374	882	248	1000
świdwiński	4239	606	1052	679	735	488	128	551
wałecki	3884	520	974	627	697	447	123	496
m. Koszalin	6567	1009	1398	912	1238	884	393	733

^a Patrz uwagi do tablic, pkt 3, str. 9.

^a See comments to tables, item 3, page 12.

TABL. 38. BEZROBOTNI WEDŁUG STAŻU PRACY, REGIONÓW, WOJEWÓDZTW, PODREGIONÓW I POWIATÓW (cd.)

Stan w końcu marca 2013 r.

UNEMPLOYED PERSONS BY WORK SENIORITY, REGIONS, VOIVODSHIPS, SUBREGIONS AND POWIATS (cont.)

As of the end of March 2013

REGIONY REGIONS WOJEWÓDZTWA VOIVODSHIPS PODREGIONY SUBREGIONS POWIATY POWIATS	Ogółem Total	Według stażu pracy ^a By work seniority ^a						Bez stażu No work seniority
		do 1 roku below 1 year	1—5	5—10	10—20	20—30	powyżej 30 lat more than 30 years	
w osobach in persons								
Podregion stargardzki	29944	5705	7080	4000	3837	2821	1021	5480
choszczeński	4395	769	914	587	514	399	118	1094
gryficki	5862	974	1499	876	817	610	166	920
myśliborski	4215	547	1050	587	648	454	178	751
pyrzycki	3795	1054	983	441	295	206	92	724
stargardzki	8077	1796	1799	999	1066	823	355	1239
łobeski	3600	565	835	510	497	329	112	752
Podregion m. Szczecin	20443	5173	3433	2392	2167	2428	793	4057
m. Szczecin	20443	5173	3433	2392	2167	2428	793	4057
Podregion szczeciński	20876	3536	4655	2673	2884	2266	808	4054
goleniowski	5067	796	1182	710	785	548	195	851
gryfiński	5898	927	1364	765	877	586	292	1087
kamieński	4149	837	951	519	529	403	146	764
policki	4189	723	809	502	477	523	108	1047
m. Świnoujście	1573	253	349	177	216	206	67	305
REGION POŁUDNIOWO- -ZACHODNI	228789	33652	54336	33612	37608	28564	11881	29136
DOLNOŚLĄSKIE	171005	25346	40259	25638	28550	21662	8430	21120
Podregion jeleniogórski	39616	5359	9578	6139	6841	4918	1740	5041
bolesławiecki	4767	665	1243	683	812	511	222	631
jaworski	4631	732	1157	803	777	499	159	504
jeleniogórski	4203	502	934	672	799	618	225	453
kamiennogórski	3755	445	950	611	724	592	160	273
lubański	4667	589	1087	721	866	551	201	652
lwówecki	4215	459	971	612	724	478	128	843
zgorzelecki	5258	844	1263	773	792	612	235	739
złotoryjski	4455	620	1200	729	758	471	125	552
m. Jelenia Góra	3665	503	773	535	589	586	285	394
Podregion legnicko-głogowski	26554	4218	6439	3942	3939	2691	1026	4299
głogowski	5375	979	1349	822	725	473	215	812
górowski	3590	419	958	553	667	314	96	583
legnicki	3988	533	951	650	622	462	180	590
lubiński	4521	812	1000	610	573	407	166	953
polkowicki	3489	571	897	522	513	299	80	607
m. Legnica	5591	904	1284	785	839	736	289	754
Podregion wałbrzyski	52933	7647	12757	7857	9286	7023	2489	5874
dzierżoniowski	7233	976	1727	1134	1440	1016	387	553
kłodzki	16255	2291	4034	2396	2754	2112	624	2044
świdnicki	9964	1436	2329	1410	1676	1430	614	1069
wałbrzyski	4740	631	1116	710	915	641	206	521
ząbkowicki	6140	1011	1428	909	992	703	246	851
m. Wałbrzych	8601	1302	2123	1298	1509	1121	412	836
Podregion wrocławski	31367	4062	7652	4731	5198	3738	1640	4346
milicki	2558	320	688	416	458	256	100	320
oleśnicki	6459	719	1515	1029	1128	786	325	957
oławski	4310	504	1063	592	665	460	223	803
strzeliński	3110	481	827	424	464	395	143	376
średzki	2802	417	657	418	470	311	150	379
trzebnicki	4557	601	1114	715	758	548	265	556
wołowski	4036	445	1053	592	695	447	177	627
wrocławski	3535	575	735	545	560	535	257	328

^a Patrz uwagi do tablic, pkt 3, str. 9.

^a See comments to tables, item 3, page 12.

TABL. 38. BEZROBOTNI WEDŁUG STAŻU PRACY, REGIONÓW, WOJEWÓDZTW, PODREGIONÓW I POWIATÓW (cd.)

Stan w końcu marca 2013 r.

UNEMPLOYED PERSONS BY WORK SENIORITY, REGIONS, VOIVODSHIPS, SUBREGIONS AND POWIATS (cont.)

As of the end of March 2013

REGIONY REGIONS WOJEWÓDZTWA VOIVODSHIPS PODREGIONY SUBREGIONS POWIATY POWIATS	Ogółem Total	Według stażu pracy ^a By work seniority ^a						Bez stażu No work seniority
		do 1 roku below 1 year	1—5	5—10	10—20	20—30	powyżej 30 lat more than 30 years	
w osobach in persons								
Podregion m. Wrocław	20535	4060	3833	2969	3286	3292	1535	1560
m. Wrocław	20535	4060	3833	2969	3286	3292	1535	1560
OPOLSKIE	57784	8306	14077	7974	9058	6902	3451	8016
Podregion nyski	28374	4170	7008	4065	4557	3356	1482	3736
brzeski	7075	908	1790	1067	1223	872	341	874
kluczborski	3338	636	831	475	469	330	168	429
namysłowski	2901	497	786	418	474	277	121	328
nyski	11333	1642	2664	1616	1812	1446	667	1486
prudnicki	3727	487	937	489	579	431	185	619
Podregion opolski	29410	4136	7069	3909	4501	3546	1969	4280
głubczycki	3543	460	887	485	578	379	177	577
kedzierzyńsko-kozielski	5487	671	1296	648	869	639	345	1019
krapkowicki	2880	463	723	423	424	351	170	326
oleski	2778	364	711	396	420	303	134	450
opolski	6173	810	1537	877	956	785	446	762
strzelecki	2787	386	671	334	379	334	138	545
m. Opole	5762	982	1244	746	875	755	559	601
REGION PÓLNOCNY	406874	59844	101362	64303	64284	41165	14654	61262
KUJAWSKO-POMORSKIE	159083	23509	40136	24926	24841	15735	5675	24261
Podregion bydgosko-toruński	38642	5614	8826	6031	6747	4865	2215	4344
bydgoski	5644	846	1357	829	953	602	257	800
toruński	7712	1046	1965	1314	1348	692	238	1109
m. Bydgoszcz	15325	2297	3284	2274	2599	2275	1096	1500
m. Toruń	9961	1425	2220	1614	1847	1296	624	935
Podregion grudziądzki	45389	6453	12520	7189	7054	4138	1358	6677
brodnicki	4954	784	1465	771	680	431	124	699
chełmiński	4686	653	1329	824	759	439	157	525
golubsko-dobrzyński	4413	669	1244	670	582	285	71	892
grudziądzki	4245	647	1238	659	646	324	86	645
sępoleński	3597	432	1014	530	570	339	133	579
świecki	7167	1025	1995	1089	1083	628	188	1159
tucholski	4133	488	1128	678	615	339	127	758
wąbrzeski	3203	453	880	541	490	273	83	483
m. Grudziądz	8991	1302	2227	1427	1629	1080	389	937
Podregion wrocławski	75052	11442	18790	11706	11040	6732	2102	13240
aleksandrowski	5104	826	1344	811	760	449	135	779
inowrocławski	16238	2516	4087	2487	2556	1658	661	2273
lipnowski	7147	915	1755	1016	828	450	103	2080
mogileński	4126	598	1179	639	608	336	138	628
nakielski	7199	907	1890	1169	1215	737	274	1007
radziejowski	3943	748	985	574	425	231	34	946
rypiński	3855	550	1133	589	495	249	97	742
wrocławski	9605	1579	2253	1519	1248	678	148	2180
źniński	6334	792	1771	1010	1065	614	202	880
m. Włocławek	11501	2011	2393	1892	1840	1330	310	1725

^a Patrz uwagi do tablic, pkt 3, str. 9.

^a See comments to tables, item 3, page 12.

TABL. 38. BEZROBOTNI WEDŁUG STAŻU PRACY, REGIONÓW, WOJEWÓDZTW, PODREGIONÓW I POWIATÓW (dok.)

Stan w końcu marca 2013 r.

UNEMPLOYED PERSONS BY WORK SENIORITY, REGIONS, VOIVODSHIPS, SUBREGIONS AND POWIATS (cont.)

As of the end of March 2013

REGIONY REGIONS WOJEWÓDZTWA VOIVODSHIPS PODREGIONY SUBREGIONS POWIATY POWIATS	Ogółem Total	Według stażu pracy ^a By work seniority ^a						Bez stażu No work seniority
		do 1 roku below 1 year	1—5	5—10	10—20	20—30	powyżej 30 lat more than 30 years	
w osobach in persons								
POMORSKIE	126520	18009	30977	20261	21046	13532	5349	17346
<i>Podregion gdański</i>	<i>27587</i>	<i>3727</i>	<i>6931</i>	<i>4409</i>	<i>4327</i>	<i>2765</i>	<i>1049</i>	<i>4379</i>
gdański	3742	528	804	601	586	415	137	671
kartuski	5421	603	1596	877	818	462	185	880
nowodworski	3797	890	1043	575	448	300	71	470
pucki	4172	454	924	679	691	502	196	726
wejherowski	10455	1252	2564	1677	1784	1086	460	1632
<i>Podregion słupski</i>	<i>38724</i>	<i>4974</i>	<i>9879</i>	<i>6345</i>	<i>6830</i>	<i>4226</i>	<i>1615</i>	<i>4855</i>
bytowski	7356	781	2100	1241	1306	778	233	917
chojnicki	8095	938	2199	1337	1357	778	331	1155
człuchowski	5142	652	1254	787	850	559	218	822
łęborski	5113	591	1311	902	920	565	229	595
słupski	7710	1110	1861	1273	1443	877	298	848
m. Słupsk	5308	902	1154	805	954	669	306	518
<i>Podregion starogardzki</i>	<i>36464</i>	<i>5586</i>	<i>9329</i>	<i>5902</i>	<i>5704</i>	<i>3548</i>	<i>1322</i>	<i>5073</i>
kościerski	4395	691	1220	747	677	360	138	562
kwidzyński	7028	995	1847	1219	1197	680	264	826
malborski	5385	898	1367	797	842	553	181	747
starogardzki	9720	1589	2353	1485	1425	941	368	1559
tczewski	6085	850	1561	1016	967	661	259	771
sztumski	3851	563	981	638	596	353	112	608
<i>Podregion trójmiejski</i>	<i>23745</i>	<i>3722</i>	<i>4838</i>	<i>3605</i>	<i>4185</i>	<i>2993</i>	<i>1363</i>	<i>3039</i>
m. Gdańsk	15487	2346	3114	2360	2607	1954	863	2243
m. Gdynia	7284	1189	1518	1108	1397	927	443	702
m. Sopot	974	187	206	137	181	112	57	94
WARMIŃSKO-MAZURSKIE	121271	18326	30249	19116	18397	11898	3630	19655
<i>Podregion elbląski</i>	<i>45013</i>	<i>6316</i>	<i>11737</i>	<i>7442</i>	<i>7090</i>	<i>4249</i>	<i>1347</i>	<i>6832</i>
braniewski	4593	619	1189	659	615	409	104	998
działdowski	6893	919	1863	1205	1103	573	175	1055
elbląski	6230	896	1620	997	954	524	116	1123
iławski	5258	815	1411	881	754	446	198	753
nowomiejski	4031	408	1158	792	700	306	111	556
ostródzki	9360	1285	2453	1536	1449	926	280	1431
m. Elbląg	8648	1374	2043	1372	1515	1065	363	916
<i>Podregion ełcki</i>	<i>27652</i>	<i>4780</i>	<i>6582</i>	<i>4169</i>	<i>3761</i>	<i>2570</i>	<i>717</i>	<i>5073</i>
ełcki	8901	1644	1932	1228	1189	804	264	1840
giżycki	3887	703	898	613	513	412	127	621
olecki	3452	505	879	600	513	326	65	564
piski	6455	1156	1568	971	852	577	140	1191
gołdapski	2510	465	674	355	373	196	63	384
węgorzewski	2447	307	631	402	321	255	58	473
<i>Podregion olsztyński</i>	<i>48606</i>	<i>7230</i>	<i>11930</i>	<i>7505</i>	<i>7546</i>	<i>5079</i>	<i>1566</i>	<i>7750</i>
bartoszycki	6731	981	1754	1001	1042	653	162	1138
ketrzyński	6820	1057	1818	1083	1017	654	183	1008
lidzbarski	4182	576	1057	663	666	450	137	633
mragowski	4639	551	1062	733	762	568	183	780
nidzicki	2643	466	708	412	378	252	67	360
olsztyński	9127	1183	2199	1538	1563	997	315	1332
szczygieński	6647	998	1798	998	949	511	167	1226
m. Olsztyn	7817	1418	1534	1077	1169	994	352	1273

^a Patrz uwagi do tablic, pkt 3, str. 9.

^a See comments to tables, item 3, page 12.

BEZROBOTNI ZAREJESTROWANI WEDŁUG PŁCI ^a

w tys. **REGISTERED UNEMPLOYED PERSONS BY SEX ^a**
in thous.

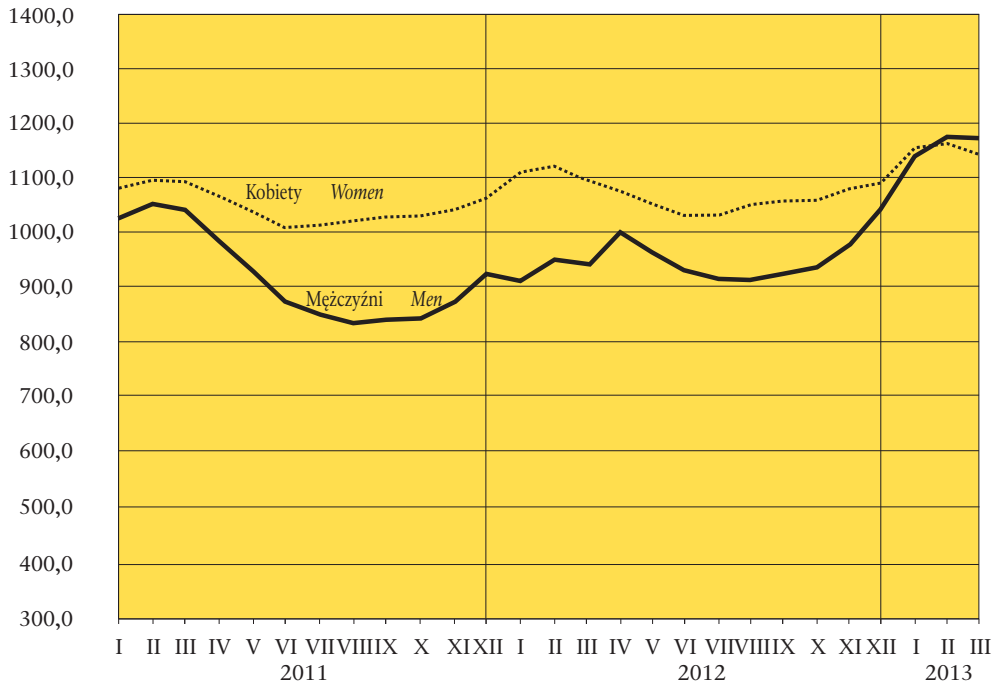

STOPA BEZROBOCIA ^{a,b}

UNEMPLOYMENT RATE ^{a,b}

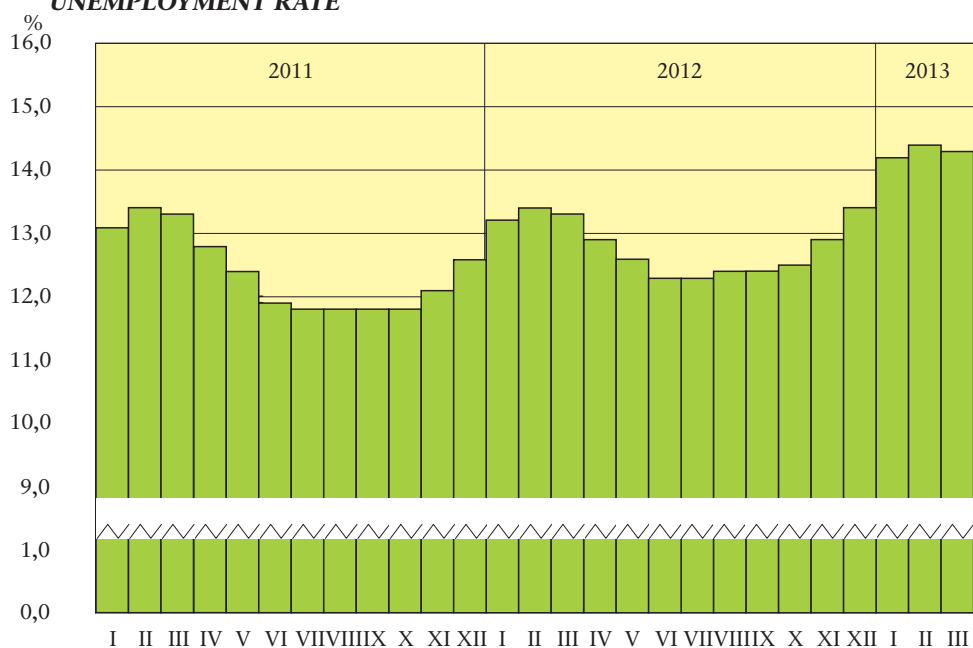

a Stan w końcu miesiąca.

a As of the end of month.

b W % cywilnej ludności aktywnej zawodowo.

b In % of civilian economically active population.

STOPA ODPLYWU BEZROBOTNYCH^c
OUTFLOW FROM UNEMPLOYMENT RATE^c

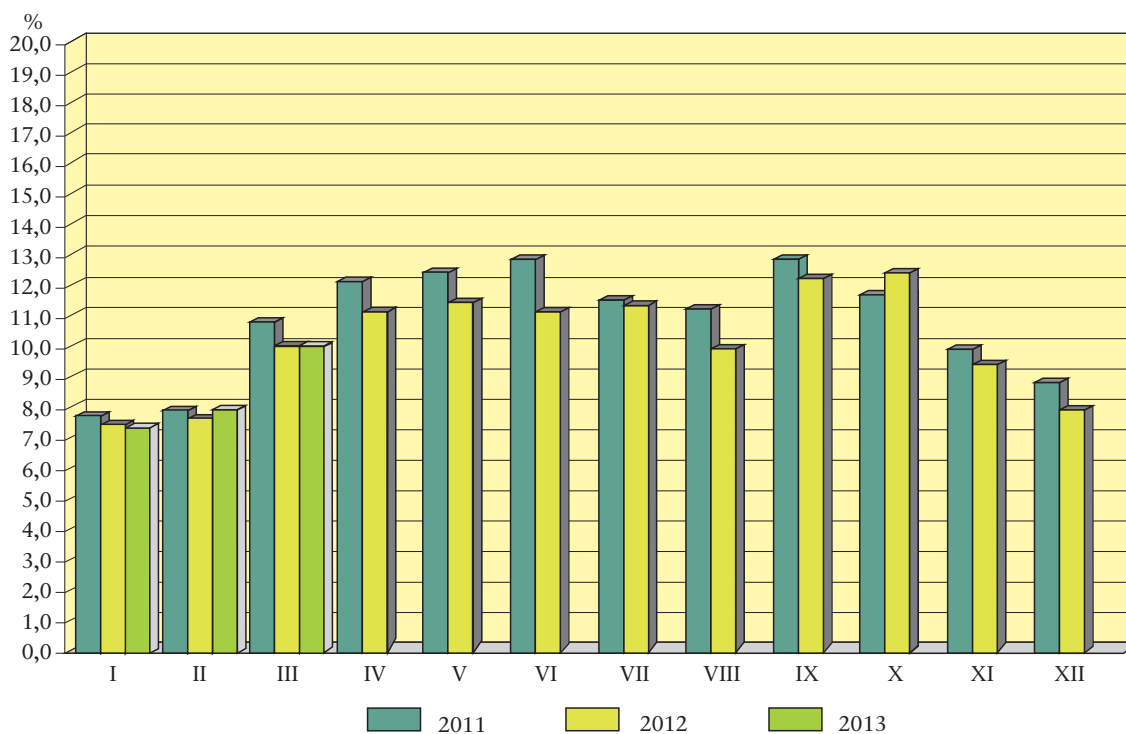

RELACJA BEZROBOTNYCH, KTÓRZY PODJĘLI PRACĘ W STOSUNKU DO LICZBY NOWO ZAREJESTROWANYCH

Stan w ciągu miesiąca

RELATION OF THE UNEMPLOYED PERSONS, WHO RECEIVED JOBS AS THE SHARE OF THE NEWLY REGISTERED

During a month

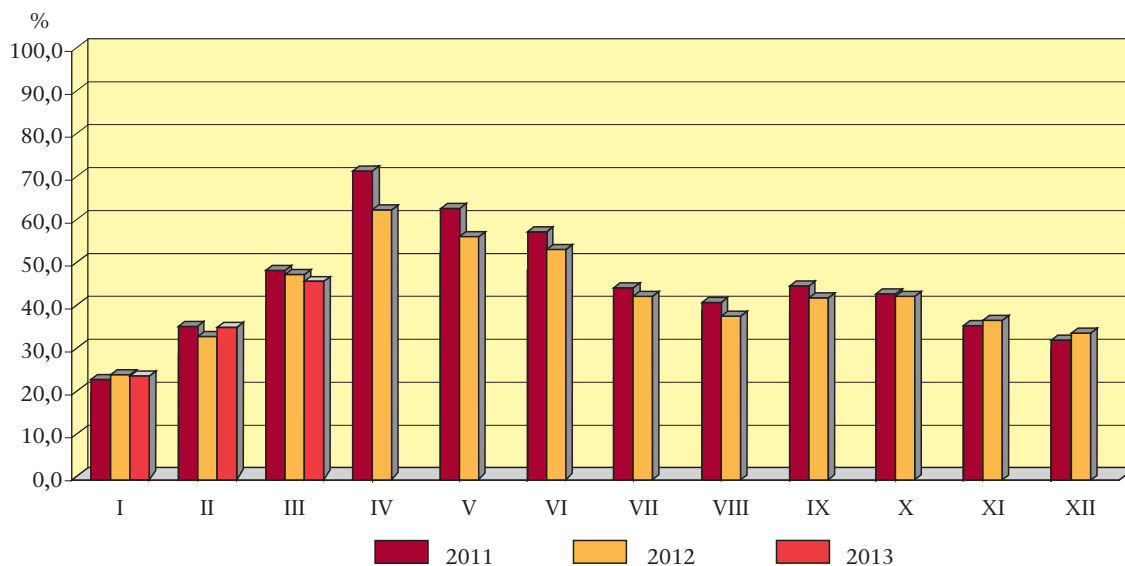

^c Bezrobotni wyrejestrowani w stosunku do liczby bezrobotnych wg stanu na koniec poprzedniego miesiąca.

^c Outflow from unemployment as share of unemployed persons at the end of previous month.

STOPA BEZROBOCIA WEDŁUG WOJEWÓDZTW

Stan w końcu marca 2013 r.

UNEMPLOYMENT RATE BY VOIVODSHIPS

As the end of March 2013

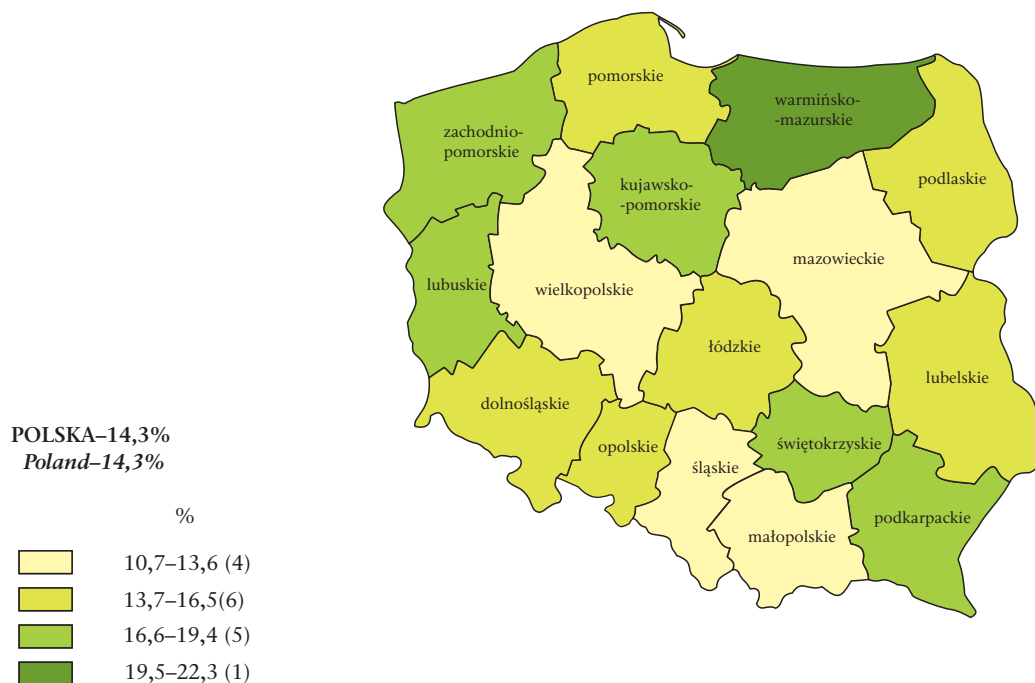

STOPA DŁUGOTRWAŁEGO BEZROBOCIA^a WEDŁUG WOJEWÓDZTW

Stan w końcu marca 2013 r.

LONG-TERM UNEMPLOYMENT RATE^a BY VOIVODSHIPS

As the end of March 2013

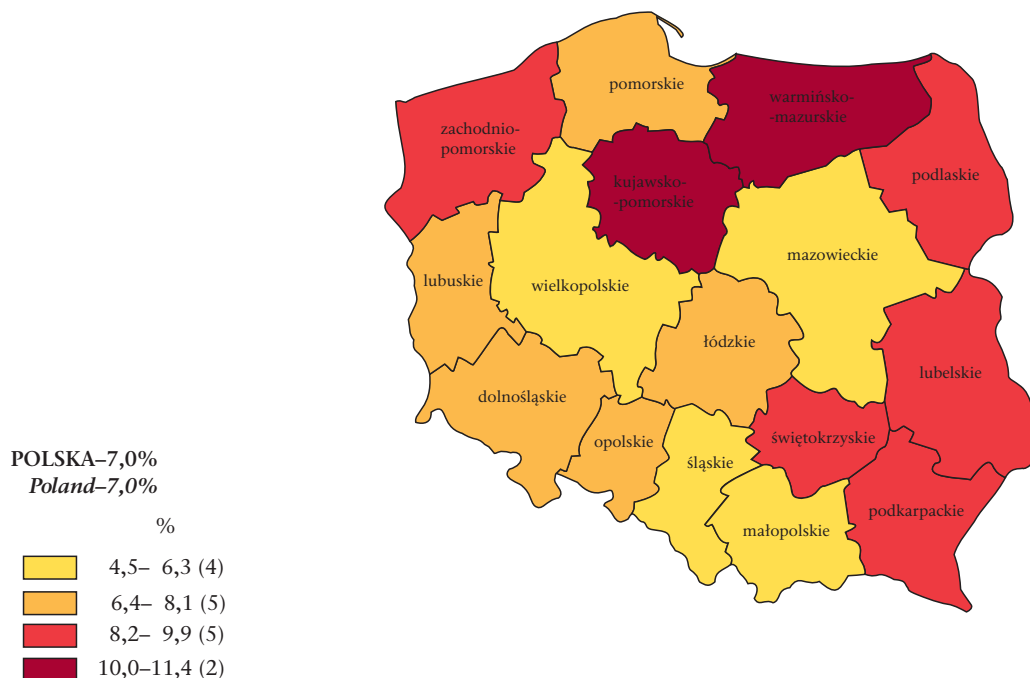

^a Udział osób długotrwale bezrobotnych w liczbie cywilnej ludności aktywnej zawodowo.
a Percentage of the long-term unemployed in the civilian economically active population.

**RELACJA NAPŁYWU DO ODPŁYWU Z BEZROBOCIA
W I KWARTALE 2013 R. WEDŁUG WOJEWÓDZTW**

**RELATION OF INFLOW TO OUTFLOW FROM UNEMPLOYMENT
IN THE I QUARTER 2013 BY VOIVODSHIPS**

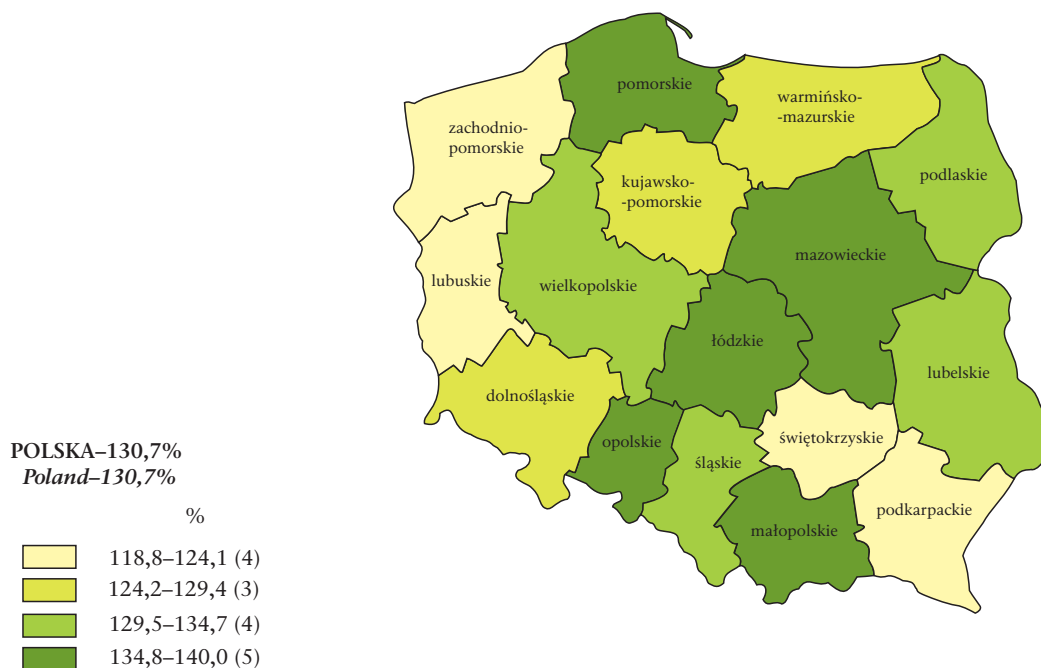

**LICZBA BEZROBOTNYCH NA 1 OFERTĘ PRACY WEDŁUG WOJEWÓDZTW
Stan w końcu marca 2013 r.**

**UNEMPLOYED PERSONS PER ONE JOB OFFER BY VOIVODSHIPS
As the end of March 2013**

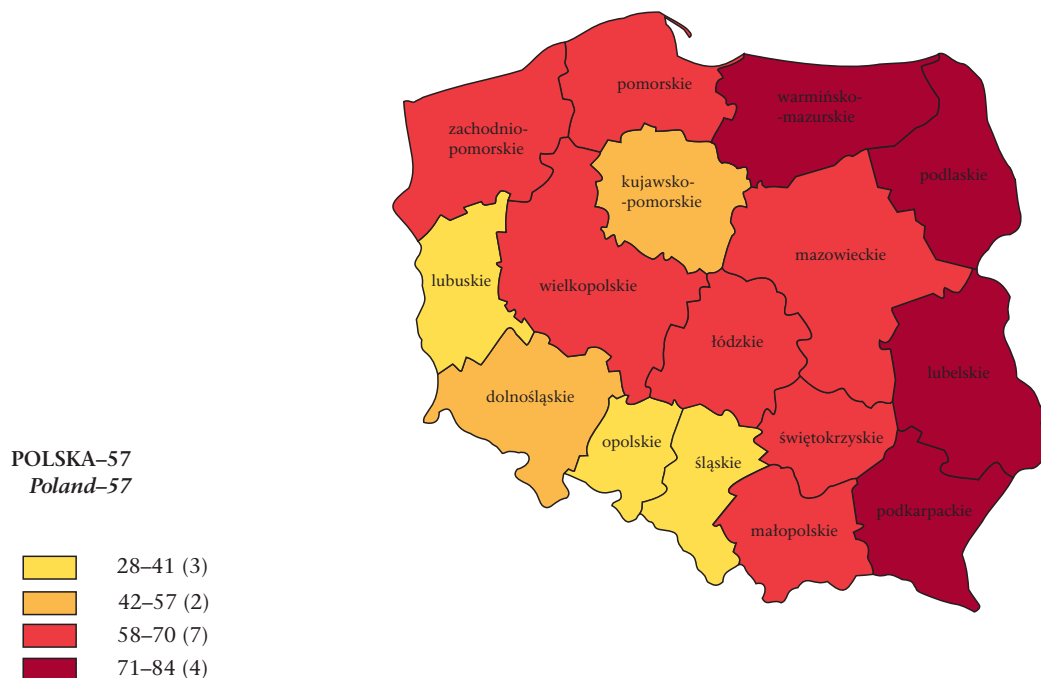

OBJAŚNIENIA ZNAKÓW UMOWNYCH

- Kropka (.) — zupełny brak informacji lub brak informacji wiarygodnych.
„W tym” — oznacza, że nie podaje się wszystkich składników sumy.
znak x — wypełnienie pozycji jest niemożliwe lub niecelowe.
kreska (—) — zjawisko nie wystąpiło.
Znak Δ — oznacza, że nazwy zostały skrócone w stosunku do obowiązującej klasyfikacji; ich pełne nazwy podano w uwagach do tablic.
Znak * — oznacza, że dane zostały zmienione w stosunku do wcześniej opublikowanych.

W niektórych rubrykach sumy danych mogą być różne od wielkości podanych w wierszu „Ogółem” ze względu na elektroniczną technikę zaokrąglania liczb.

SYMBOLS

- Stop (.) — data not available or not reliable.
”Of which” — indicates that not all elements of sum are given.
x — not applicable.
(—) — magnitude zero.
 Δ — categories of applied classification are presented in abbreviated form; their full name are given in the comments to tables.
* — data altered in relation to that published in the previous edition.

In some columns, the sum of data could be different from „Total” with regard for adaptation computer calculation.